



PEMERINTAH PROVINSI KALIMANTAN TIMUR

# LAMPIRAN PERATURAN GUBERNUR Nomor 25 Tahun 2021

Tentang  
Rencana Kerja Pemerintah Daerah ( RKPD )  
Provinsi Kalimantan Timur Tahun 2022

## **KATA PENGANTAR**

Puji syukur kita panjatkan kehadirat Allah SWT, karena atas limpahan rahmat-Nya Pemerintah Provinsi Kalimantan Timur dapat merampungkan dokumen Rencana Kerja Pemerintah Daerah (RKPD) Tahun 2022 ini.

Tahapan dan jadwal proses perencanaan dan penganggaran APBD dilaksanakan tepat waktu sesuai peraturan perundang-undangan, hal ini menjadi perhatian khusus oleh KPK sesuai dengan Surat Edaran KPK RI Nomor 8 Tahun 2021 tentang Pencegahan Korupsi Terkait Proses Perencanaan dan Penganggaran APBD Tahun Anggaran 2022 dan APBD Perubahan Tahun Anggaran 2021.

Penyusunan RKPD 2022 mengacu kepada Rencana Kerja Pemerintah (RKP) 2022, RPJMN 2020-2024 dan mendukung pada pencapaian Agenda Tujuan Pembangunan Berkelanjutan (TPB)/Sustainable Development Goals (SDGs), Road Map Reformasi Birokrasi Nasional Tahun 2020-2024, serta menerapkan peraturan perundangan yang terbaru yaitu Peraturan Pemerintah Nomor 12 Tahun 2019 tentang Pengelolaan Keuangan Daerah, Permendagri Nomor 70 Tahun 2019 tentang Sistem Informasi Pemerintahan Daerah, dan Permendagri Nomor 90 Tahun 2019 tentang Klasifikasi, Kodefikasi, Nomenklatur Perencanaan Pembangunan Dan Keuangan Daerah dan Permendagri Nomor 17 tahun 2021 tentang Pedoman Penyusunan Rencana Kerja Pemerintah Daerah Tahun 2022.

Pendekatan perencanaan berbasis Tematik, Holistik, Integratif, dan Spasial (THIS) digunakan dalam penyusunan RKPD 2022. Pendekatan holistik-tematik dilaksanakan dengan mempertimbangkan unsur/bagian/kegiatan pembangunan sebagai satu kesatuan faktor potensi, tantangan, hambatan dan atau permasalahan yang saling berkaitan satu dengan lainnya. Pendekatan integratif dilakukan dengan menyatukan beberapa kewenangan ke dalam satu proses terpadu dan fokus yang jelas dalam upaya pencapaian tujuan pembangunan daerah. Sedangkan pendekatan spasial dilaksanakan dengan mempertimbangkan dimensi keruangan dalam perencanaan. Mengacu pada pasal 16 Permendagri Nomor 86 tahun 2017 yang mengamanatkan bahwa RKPD disusun dengan tahapan yaitu Persiapan Penyusunan RKPD, Penyusunan Rancangan Awal RKPD, Penyusunan Rancangan RKPD, Pelaksanaan Musrenbang RKPD, Perumusan Rancangan Akhir RKPD dan Penetapan RKPD.

Proses penyusunan dokumen RKPD Tahun 2022 ini dilakukan di saat pandemi global Corona Virus Disease 2019 (Covid-19) masih melanda Indonesia termasuk Kalimantan Timur. Pandemi Covid-19 menimbulkan goncangan ekonomi yang mengarah pada resesi global. Berbagai kebijakan yang dilakukan untuk menekan penyebaran Covid-19, seperti penutupan sekolah dan beberapa kegiatan bisnis, pembatasan sosial berskala besar, bahkan lockdown mengakibatkan penurunan tingkat konsumsi dan investasi.

Integrasi proses penyusunan perencanaan pembangunan daerah, dan pengelolaan keuangan daerah, Laporan Penyelenggaraan Pemerintahan Daerah (LPPD), Evaluasi Penyelenggaraan Pemerintahan Daerah (EPPD) dan

Pengawasan Penyelenggaraan Pemerintahan Daerah pada satu platform Sistem Informasi Pemerintahan Daerah (SIPD) berdasarkan Surat Edaran Menteri Dalam Negeri Nomor 130/736/SJ tentang Percepatan Implementasi Sistem Informasi Pemerintahan Daerah bahwa platform yang digunakan adalah SIPD yang diakses melalui situs jaringan resmi Kementerian Dalam Negeri yaitu : <https://sipd.kemendagri.go.id>.

Dengan telah selesainya penyusunan RKPD Tahun 2022 ini, kami mengucapkan terima kasih dan penghargaan yang setinggi-tingginya kepada seluruh pihak baik unsur Pemerintah Pusat, Perangkat Daerah, dan para pemangku kepentingan lainnya yang telah berkontribusi dalam proses penyusunan dokumen RKPD ini. Semoga Allah SWT membalas kerja keras, kerja cerdas, kerja tuntas dan kerja ikhlas kita dalam membangun Provinsi Kalimantan Timur yang kita cintai.

## DAFTAR ISI

<b>DAFTAR ISI</b> .....	<b>i</b>
<b>DAFTAR TABEL</b> .....	<b>iv</b>
<b>DAFTAR GAMBAR</b> .....	<b>xi</b>
<b>BAB I PENDAHULUAN</b> .....	<b>I-1</b>
1.1 LATAR BELAKANG .....	I-1
1.2 DASAR HUKUM PENYUSUNAN .....	I-3
1.3 HUBUNGAN ANTAR DOKUMEN .....	I-6
1.4 MAKSUD DAN TUJUAN.....	I-7
1.5 SISTEMATIKA DOKUMEN RKPD .....	I-8
<b>BAB II GAMBARAN UMUM KONDISI DAERAH</b> .....	<b>II-1</b>
2.1. ASPEK GEOGRAFI DAN DEMOGRAFI .....	II-1
2.2. ASPEK KESEJAHTERAAN MASYARAKAT .....	II-16
2.2.1. Fokus Kesejahteraan dan Pemerataan Ekonomi.....	II-16
2.2.2. Fokus Kesejahteraan Sosial.....	II-43
2.2.3. Fokus Seni Budaya dan Olahraga .....	II-63
2.3. ASPEK PELAYANAN UMUM.....	II-68
2.3.1. Fokus Layanan Urusan Wajib .....	II-68
2.3.2. Fokus Layanan Urusan Pilihan .....	II-105
2.4. ASPEK DAYA SAING DAERAH.....	II-123
2.4.1. Fokus Kemampuan Ekonomi Daerah .....	II-123
2.4.2. Fokus Fasilitas Wilayah/Infrastruktur .....	II-125
2.4.3. Fokus Iklim Berinvestasi .....	II-143
2.4.4. Fokus Sumber Daya Manusia .....	II-155
2.5. EVALUASI PELAKSANAAN PROGRAM DAN KEGIATAN RKPD SAMPAI TAHUN BERJALAN DAN REALISASI RPJMD .....	II-159
2.6. PERMASALAHAN PEMBANGUNAN DAERAH .....	II-183
2.6.1. Permasalahan Daerah yang Berhubungan dengan Prioritas dan Sasaran Pembangunan Daerah .....	II-183
2.6.2. Identifikasi Permasalahan Penyelenggaraan Urusan Pemerintah Daerah .....	II-188
2.6.3. Isu Strategis Daerah.....	II-202
<b>BAB III KERANGKA EKONOMI DAERAH DAN KEUANGAN DAERAH</b> .....	<b>III-1</b>
3.1. ARAH KEBIJAKAN EKONOMI DAERAH .....	III-1



3.1.1.	Kinerja Ekonomi Daerah, Peluang, Tantangan dan Arah Kebijakan Ekonomi Nasional pada RKP 2022 .....	III-2
3.1.2.	Sasaran dan Arah Kebijakan Ekonomi .....	III-11
3.2.	ARAH KEBIJAKAN KEUANGAN DAERAH .....	III-15
3.2.1.	Pendapatan Daerah.....	III-15
3.2.2.	Belanja Wajib dan Mengikat Daerah.....	III-21
3.2.3.	Kapasitas Riil Keuangan Daerah .....	III-24
3.2.4.	Belanja Daerah .....	III-25
3.2.5.	Pembiayaan Daerah .....	III-28
<b>BAB IV SASARAN DAN PRIORITAS PEMBANGUNAN DAERAH .....</b>		<b>IV-1</b>
4.1.	TUJUAN DAN SASARAN PEMBANGUNAN .....	IV-1
4.1.1	Tujuan dan Sasaran RKPD Provinsi Kalimantan Timur Tahun 2022 .....	IV-1
4.2.	PRIORITAS DAN SASARAN PEMBANGUNAN TAHUN 2022 .....	IV-8
4.2.1.	Prioritas dan Sasaran Pembangunan Nasional.....	IV-8
4.2.2.	Prioritas dan Sasaran Pembangunan RKPD Kalimantan Timur Tahun 2022 .....	IV-10
4.2.3.	Kebijakan Pemulihan Dampak Pandemi COVID-19 .....	IV-44
4.2.4.	Sinkronisasi dan Keselarasan Perencanaan Pembangunan Provinsi Kalimantan Timur dan Nasional Tahun 2022 .....	IV-66
4.3.	PEMBANGUNAN RENDAH KARBON.....	IV-94
4.4.	PENELAAHAN TERHADAP POKOK-POKOK PIKIRAN DPRD .....	IV-98
4.4.1	Penyampaian Usulan Aspirasi Langsung (Masyarakat) dan Aspirasi Reses (Pokir) .....	IV-101
4.5.	INOVASI PEMBANGUNAN DAERAH .....	IV-544
<b>BAB V ARAH KEBIJAKAN PEMBANGUNAN KABUPATEN/KOTA .....</b>		<b>V-1</b>
5.1.	STRATEGI DAN ARAH KEBIJAKAN PEMBANGUNAN KABUPATEN/KOTA .....	V-1
5.1.1.	Evaluasi Kinerja Pembangunan Daerah Kabupaten/Kota Tahun 2020 .....	V-1
5.1.2.	Target Kinerja Pembangunan Daerah Kabupaten/Kota .....	V-10
5.2.	STRATEGI DAN ARAH KEBIJAKAN PENGEMBANGAN WILAYAH KABUPATEN/KOTA .....	V-17
5.2.1.	Arah Kebijakan Pengembangan Kewilayahan Kabupaten Paser .....	V-18
5.2.2.	Arah Kebijakan Pengembangan Kewilayahan Kabupaten Kutai Kartanegara .....	V-20

5.2.3. Arah Kebijakan Pengembangan Kewilayahan Kabupaten Kutai Barat .....	V-23
5.2.4. Arah Kebijakan Pengembangan Kewilayahan Kabupaten Kutai Timur.....	V-26
5.2.5. Arah Kebijakan Pengembangan Kewilayahan Kabupaten Berau .....	V-28
5.2.6. Arah Kebijakan Pengembangan Kewilayahan Kabupaten Penajam Paser Utara.....	V-30
5.2.7. Arah Kebijakan Pengembangan Kewilayahan Kabupaten Mahakam Ulu .....	V-31
5.2.8. Arah Kebijakan Pengembangan Kewilayahan Kota Samarinda .....	V-33
5.2.9. Arah Kebijakan Pengembangan Kewilayahan Kota Balikpapan.....	V-36
5.2.10. Arah Kebijakan Pengembangan Kewilayahan Kota Bontang .....	V-38
<b>BAB VI RENCANA KERJA DAN PENDANAAN DAERAH .....</b>	<b>VI-1</b>
6.1. RENCANA PROGRAM/KEGIATAN/SUBKEGIATAN PERANGKAT DAERAH PROVINSI KALIMANTAN TIMUR TAHUN 2022 .....	VI-28
<b>BAB VII KINERJA PENYELENGGARAAN PEMERINTAHAN DAERAH ...</b>	<b>VII-1</b>
<b>BAB VIII PENUTUP .....</b>	<b>VIII-1</b>
8.1. KAIDAH PELAKSANAAN .....	VIII-1



## DAFTAR TABEL

Tabel II.1	Data Wilayah Administratif Provinsi Kalimantan Timur.....	II-7
Tabel II.2	Statistik Klimatologi Provinsi Kalimantan Timur Tahun 2020.....	II-8
Tabel II.3	Jumlah Penduduk Provinsi Kalimantan Timur Menurut Kabupaten/Kota Tahun 2016-2020 .....	II-13
Tabel II.4	Jumlah Penduduk Berdasarkan Jenis Kelamin, Sex Ratio Dan Kepadatan Penduduk Menurut Kabupaten/Kota Provinsi Kalimantan Timur Tahun 2020.....	II-14
Tabel II.5	Persentase Penduduk Usia 7 - 24 Tahun yang tidak Bersekolah lagi Menurut Jenis Kelamin dan Kelompok Usia Sekolah di Provinsi Kalimantan Timur Tahun 2016 - 2020..	II-15
Tabel II.6	Persentase Penduduk Usia 7 - 24 Tahun Menurut Kelompok Usia Sekolah dan Jenis Kelamin (Laki-Laki+Perempuan) di Provinsi Kalimantan Timur Tahun 2016 - 2020 .....	II-16
Tabel II.7	Produk Domestik Regional Bruto Atas Dasar Harga Berlaku Provinsi Kalimantan Timur Tahun 2016-2020 (Juta Rupiah) .....	II-17
Tabel II.8	Nilai dan Kontribusi Produk Domestik Regional Bruto Atas Dasar Harga Berlaku Provinsi Kalimantan Timur Menurut Lapangan Usaha (Juta Rupiah) Tahun 2016-2020 .....	II-18
Tabel II.9	Produk Domestik Regional Bruto Atas Dasar Harga Konstan Provinsi Kalimantan Timur Menurut Lapangan Usaha (Juta Rupiah) Tahun 2016-2020 .....	II-19
Tabel II.10	Laju Pertumbuhan Ekonomi Menurut Lapangan Usaha Provinsi Kalimantan Timur Tahun 2016-2020 (persen) .....	II-24
Tabel II.11	Produk Domestik Regional Bruto Kalimantan Timur Atas Dasar Harga Berlaku Menurut Pengeluaran Tahun 2016-2020 (miliar rupiah) .....	II-25
Tabel II.12	Distribusi PDRB Menurut Kelompok Pengeluaran Provinsi Kalimantan Timur Tahun 2016-2020 .....	II-26
Tabel II.13	Laju Pertumbuhan PDRB Menurut Pengeluaran ADHK Provinsi Kalimantan Timur Tahun 2016-2020 .....	II-26
Tabel II.14	Nilai PDRB (Atas Dasar Harga Konstan) Kabupaten/Kota di Provinsi Kalimantan Timur Tahun 2016-2020 (Miliar Rp) ....	II-27
Tabel II.15	Laju Pertumbuhan Ekonomi Kabupaten/Kota di Provinsi Kalimantan Timur Tahun 2016-2020 (%) .....	II-28

Tabel II.16	Tiga Kategori Dominan Dalam Struktur Ekonomi Sektoral Kabupaten/Kota Menurut PDRB Atas Dasar Harga Berlaku Tahun 2020 .....	II-30
Tabel II.17	Tiga Kategori Dominan Dalam Struktur Ekonomi Pengeluaran Kabupaten/Kota Menurut PDRB Atas Dasar Harga Berlaku Tahun 2020 .....	II-31
Tabel II.18	PDRB Per Kapita Atas Dasar Harga Berlaku Kabupaten/Kota di Kalimantan Timur Tahun 2016-2020 (Rp Ribu) .....	II-34
Tabel II.19	Kemiskinan Provinsi Kalimantan Timur Tahun 2016-2020	II-35
Tabel II.20	Persentase Komoditi Makanan terhadap Garis Kemiskinan Makanan Menurut Daerah Tahun 2020 .....	II-36
Tabel II.21	Tingkat Kemiskinan Menurut Kabupaten/Kota Provinsi Kalimantan Timur Tahun 2016-2020 (persen).....	II-36
Tabel II.22	Jumlah Penduduk Miskin Menurut Kabupaten/Kota Provinsi Kalimantan Timur Tahun 2016-2020 (jiwa) .....	II-38
Tabel II.23	Indeks Kedalaman Kemiskinan (P1) dan Indeks Keparahan Kemiskinan (P2) di Kalimantan Timur Menurut Daerah, September 2019 – Maret 2020.....	II-38
Tabel II.24	Indeks Pembangunan Manusia Berdasar Kabupaten/Kota Provinsi Kalimantan Timur Tahun 2016 – 2020 .....	II-44
Tabel II.25	Rata-Rata Lama Sekolah Berdasar Kabupaten/Kota Provinsi Kalimantan Timur Tahun 2016 – 2020 (tahun) .....	II-48
Tabel II.26	Harapan Lama Sekolah Berdasar Kabupaten/Kota Provinsi Kalimantan Timur Tahun 2016 – 2020 (tahun) .....	II-50
Tabel II.27	Usia Harapan Hidup Berdasar Kabupaten/Kota Provinsi Kalimantan Timur Tahun 2016 – 2020 (tahun) .....	II-53
Tabel II.28	Pengeluaran per Kapita Disesuaikan Berdasar Kabupaten/Kota Provinsi Kalimantan Timur Tahun 2016 – 2020 (Ribu Rupiah) .....	II-57
Tabel II.29	Indeks Pembangunan Gender Berdasar Kabupaten/Kota Provinsi Kalimantan Timur Tahun 2016 – 2020 (tahun) .....	II-59
Tabel II.30	Indeks Pemberdayaan Gender Berdasar Kabupaten/Kota Provinsi Kalimantan Timur Tahun 2016 – 2020 (tahun) .....	II-60
Tabel II.31	Indeks Desa Membangun Provinsi Kalimantan Timur Tahun 2016 – 2020 .....	II-63
Tabel II.32	Karya Budaya Benda dan tak Benda di Provinsi Kalimantan Timur yang Telah Dipatenkan Tahun 2020 .....	II-64
Tabel II.33	Kekayaan Budaya yang Dimiliki Kabupaten/Kota di Provinsi Kalimantan Timur Tahun 2020.....	II-64

Tabel II.34	Dimensi Indeks Pembangunan Kebudayaan Provinsi Kalimantan Timur Tahun 2018 .....	II-65
Tabel II.35	Domain Penyusun Indeks Pembangunan Pemuda di Provinsi Kalimantan Timur Tahun 2015 dan 2018 .....	II-66
Tabel II.36	Kondisi Pembangunan Kepemudaan dan Keolahragaan di Provinsi Kalimantan Timur Tahun 2016 –2020 .....	II-67
Tabel II.37	Capaian Kinerja Pembangunan Aspek Kesejahteraan Rakyat Provinsi Kalimantan Timur Tahun 2016 – 2020 .....	II-67
Tabel II.38	Angka Partisipasi Pendidikan Provinsi Kalimantan Timur Tahun 2016-2020 .....	II-69
Tabel II.39	Rasio Murid-Guru dan Murid-Sekolah Berdasarkan Jenjang Pendidikan Provinsi Kalimantan Timur Tahun 2020.....	II-70
Tabel II.40	Jumlah Sekolah Yang Tersebar di 10 Kabupaten/Kota Negeri dan Swasta padaJenjang Pendidikan SMA, SMK dan Sekolah Luar Biasa (SLB) Tahun 2020 .....	II-72
Tabel II.41	Indikator Perguruan Tinggi Provinsi Kalimantan Timur Tahun 2020 .....	II-73
Tabel II.42	Fasilitas dan Pelayanan Kesehatan Provinsi Kalimantan Timur Tahun 2016-2020 .....	II-75
Tabel II.43	Jumlah RSUD Belum Terpenuhi 4 Dokter Spesialis Dasar dan 3 Spesialis Penunjang Provinsi Kalimantan Timur.....	II-76
Tabel II.44	Jumlah PMKS Provinsi Kalimantan Timur Tahun 2016 – 2020.....	II-77
Tabel II.45	Penyandang Masalah Kesejahteraan Sosial (PMKS) Menurut Kabupaten/Kota Provinsi Kalimantan Timur Tahun 2019 .....	II-79
Tabel II.46	Fasilitas dan Pelayanan Penduduk Terlayani Air Minum Perpipaan.....	II-84
Tabel II.47	Potensi Penyelenggaraan SPAM Regional di Wilayah Provinsi Kalimantan Timur.....	II-85
Tabel II.48	Rekapitulasi Kehilangan Air Rata-Rata Kab/Kota Provinsi Kalimantan Timur Tahun 2020 .....	II-87
Tabel II.49	Penduduk Usia 15 Tahun keatas yang Bekerja menurut Tingkat Pendidikan Tahun 2016-2020 .....	II-88
Tabel II.50	Penduduk Berumur 15 Tahun ke Atas yang Bekerja Menurut Tingkat Pendidikan Tinggi berdasar Kabupaten/Kota di Provinsi Kalimantan Timur Tahun 2017-2019 .....	II-89

Tabel II.51	Produktivitas Tenaga Kerja Sektor Pertanian dan Perdagangan dan Jasa Provinsi Kalimantan Timur Tahun 2016-2020 .....	II-92
Tabel II.52	Tingkat Pengangguran Terbuka Menurut Kabupaten/Kota Provinsi Kalimantan Timur Tahun 2017-2020 (persen) .....	II-93
Tabel II.53	Dampak COVID-19 terhadap Penduduk Usia Kerja Menurut Jenis Kelamin dan Daerah Tempat Tinggal, Agustus 2020 Provinsi Kalimantan Timur .....	II-95
Tabel II.54	Data Pekerja Dampak Pandemi COVID-19 Tahun 2020 .....	II-96
Tabel II.55	Persentase Penempatan Tenaga Kerja Provinsi Kalimantan Timur Tahun 2016-2020 (persen).....	II-97
Tabel II.56	Persentase Penempatan Tenaga Kerja menurut Kabupaten/Kota Provinsi Kalimantan Timur Tahun 2020....	II-97
Tabel II.57	Derajat Otonomi Fiskal Daerah Provinsi Kalimantan Timur Tahun 2016-2020 .....	II-99
Tabel II.58	Angka Penurunan Emisi Provinsi Kalimantan Timur Tahun 2017-2020 .....	II-102
Tabel II.59	Luas Panen, Produksi, dan Produktivitas Padi Provinsi Kalimantan Timur Tahun 2016-2020.....	II-105
Tabel II.60	Luas Panen, Produksi, dan Produktivitas Perkebunan Provinsi Kalimantan Timur Tahun 2020*) .....	II-107
Tabel II.61	Produksi Perkebunan Menurut Kabupaten/Kota dan Jenis Tanaman di Provinsi Kalimantan Timur (ton), Tahun 2020*) .....	II-107
Tabel II.62	Data Lahan Kritis Menurut Tingkat Kekritisan Lahan Provinsi Kalimantan Timur Tahun 2020.....	II-108
Tabel II.63	Populasi Ternak di Provinsi Kalimantan Timur (ekor), Tahun 2016-2020 .....	II-110
Tabel II.64	Jumlah Miniranch di Provinsi Kalimantan Timur.....	II-111
Tabel II.65	Produksi Pertambangan Unggulan Provinsi Kalimantan Timur Tahun 2015-2019 .....	II-114
Tabel II.66	Jumlah Proyek PMDN/PMA Provinsi Kalimantan Timur Tahun 2016-2020 .....	II-115
Tabel II.67	Rasio Daya Serap Tenaga Kerja Provinsi Kalimantan Timur Tahun 2016-2020 .....	II-116
Tabel II.68	Capaian Kinerja Pembangunan Aspek Pelayanan Umum Provinsi Kalimantan Timur Tahun 2016 – 2020 .....	II-117
Tabel II.69	Konsumsi Rumah Tangga non Makanan Provinsi Kalimantan Timur Tahun 2016-2020.....	II-123
Tabel II.70	Rata-rata Nilai Tukar Petani Provinsi Kalimantan Timur Tahun 2016-2020 (2012=100).....	II-124



Tabel II.71	Nilai Tukar Petani (NTP) Provinsi Kalimantan Timur Menurut Subsektor Tahun 2019-2020 (2012=100).....	II-125
Tabel II.72	Nilai Tukar Petani (NTP) Regional Kalimantan dan Nasional Menurut Subsektor Tahun 2020 (2012=100).....	II-125
Tabel II.73	Rasio Luas Wilayah Produktif (Pertanian, Perkebunan, dan Permukiman terhadap Luas Kawasan Budidaya Non Kehutanan (KBNK) Kabupaten/Kota Provinsi Kalimantan Timur Tahun 2013 .....	II-126
Tabel II.74	Panjang Jalan Menurut Status dan Jenis Permukaan (km) Provinsi Kalimantan Timur Tahun 2020.....	II-127
Tabel II.75	Panjang Jalan Menurut Status dan Kondisi Provinsi Kalimantan Timur Tahun 2020 .....	II-127
Tabel II.76	Rencana Induk Pelabuhan Nasional Di Kalimantan Timur Berdasarkan KP 432 Tahun 2017 .....	II-130
Tabel II.77	Jumlah Rumah Tidak Layak Huni di Provinsi Kalimantan Timur Tahun 2020 .....	II-132
Tabel II.78	Luas Kawasan Kumuh di Provinsi Kalimantan Timur.....	II-134
Tabel II.79	Pelanggan Listrik Rumah Tangga Provinsi Kalimantan Timur Tahun 2016-2020 .....	II-135
Tabel II.80	Luas Lahan Sawah Yang Beririgasi Teknis di Kalimantan Timur Tahun 2020 .....	II-136
Tabel II.81	Defisit Sarana Pengolahan Air Baku.....	II-137
Tabel II.82	Daerah Rawan Banjir Kalimantan Timur.....	II-137
Tabel II.83	Indikator Kinerja Perusahaan Air Minum Provinsi Kalimantan Timur Tahun 2016-2020 .....	II-139
Tabel II.84	Penduduk Terlayani Air Minum Layak Tahun 2017-2020 ....	II-140
Tabel II.85	Kabupaten/Kota di Provinsi Kalimantan Timur yang telah dilaksanakan Kajian Audit Pemanfaatan Ruang.....	II-143
Tabel II.86	Angka Kriminalitas Provinsi Kalimantan Timur Tahun 2016-2020 .....	II-144
Tabel II.87	Jumlah Demonstrasi Menurut Jenisnya Provinsi Kalimantan Timur Tahun 2016-2020 .....	II-145
Tabel II.88	Realisasi Investasi PMDN Menurut Sektor Provinsi Kalimantan Timur Tahun 2016-2020 (Juta Rupiah).....	II-147
Tabel II.89	Realisasi Investasi PMA Menurut Sektor Provinsi Kalimantan Timur Tahun 2016-2020 (US\$) .....	II-150
Tabel II.90	Perkembangan Nilai Ekspor Provinsi Kalimantan Timur, Tahun 2016-2020 (Juta US\$).....	II-153
Tabel II.91	Nilai Ekspor Provinsi Kalimantan Timur Menurut Golongan Barang Utama, Tahun 2016 – 2020 (Juta US\$) .....	II-154

Tabel II.92	Capaian Kinerja Pembangunan Aspek Daya Saing Provinsi Kalimantan Timur Tahun 2016 – 2020.....	II-158
Tabel II.93	Evaluasi Hasil Pelaksanaan Perencanaan Daerah Provinsi Kalimantan Timur Tahun 2020 .....	II-160
Tabel II.94	Capaian Tujuan dan Sasaran Pembangunan Kalimantan Timur Tahun 2020 .....	II-179
Tabel II.95	Permasalahan Pembangunan Per Urusan .....	II-188
Tabel III.1	Sasaran Pembangunan RKP Tahun 2022 .....	III-11
Tabel III.2	Sasaran Ekonomi Makro Daerah.....	III-12
Tabel III.3	Realisasi Pendapatan Daerah Provinsi Kalimantan Timur Tahun 2017-2020 dan Penetapan Tahun 2021 .....	III-19
Tabel III.4	Proporsi Realisasi Pendapatan Daerah Provinsi Kalimantan Timur Tahun 2017-2020 dan Penetapan Tahun 2021 .....	III-20
Tabel III.5	Proyeksi dan Proporsi Pendapatan Daerah Pendapatan Provinsi Kalimantan Timur Tahun 2022.....	III-20
Tabel III.6	Pengeluaran Wajib dan Mengikat Provinsi Kalimantan Timur Tahun 2022 .....	III-21
Tabel III.7	Proyeksi Kapasitas Riil Keuangan Daerah Provinsi Kalimantan Timur Tahun 2022 .....	III-24
Tabel III.8	Realisasi Belanja Daerah Provinsi Kalimantan Timur Tahun 2017-2020 dan Penetapan Tahun 2021 .....	III-27
Tabel III.9	Proporsi Realisasi Belanja Daerah Provinsi Kalimantan Timur Tahun 2017-2020 dan Penetapan Tahun 2021 .....	III-28
Tabel III.10	Proyeksi dan Proporsi Pendapatan Daerah Pendapatan Provinsi Kalimantan Timur Tahun 2022.....	III-29
Tabel III.11	Alokasi Belanja <i>Mandatory</i> Tahun 2022 .....	III-30
Tabel III.12	APBD Tahun 2021 dan Proyeksi Pembiayaan Provinsi Kalimantan Timur Tahun 2022 .....	III-32
Tabel III.13	Alokasi Dana Dekonsentrasi APBN Provinsi Kalimantan Timur Tahun 2017-2021 .....	III-35
Tabel III.14	Alokasi Dana Tugas Pembantuan APBN Provinsi Kalimantan Timur Tahun 2017-2021 .....	III-40
Tabel IV.1	Tujuan dan Sasaran RKPD Provinsi Kalimantan Timur Tahun 2022 “Reformasi Struktural dan Penguatan Daya Saing Daerah Dalam Rangka Menyambut IKN” .....	IV-3
Tabel IV.2	Indikator Sasaran Pembangunan RKP 2022.....	IV-9
Tabel IV.3	Target RKP Tahun 2022 di Kalimantan Timur.....	IV-9
Tabel IV.4	Strategi dan Arah Kebijakan Pembangunan RKPD Provinsi Kalimantan Timur Tahun 2022 .....	IV-19
Tabel IV.5	Penjabaran Prioritas Pembangunan Daerah Dalam Sasaran	

	dan Program Prioritas Pembangunan Daerah Tahun 2022 ...	IV-25
Tabel IV.6	Cakupan Vaksinasi COVID-19 Kabupaten/Kota Provinsi Kalimantan Timur Tahun 2021 .....	IV-45
Tabel IV.7	Program, Kegiatan dan Sub Kegiatan yang Mendukung Kebijakan Pemulihan Ekonomi dalam Penanganan Dampak Pandemi COVID-19 .....	IV-47
Tabel IV.8	Keterkaitan Permasalahan Pembangunan Daerah dengan Prioritas Pembangunan Daerah Tahun 2022.....	IV-67
Tabel IV.9	Keselarasan Prioritas Pembangunan Daerah Tahun 2022 dan Arah Kebijakan RPJMD Tahun 2019-2023 .....	IV-79
Tabel IV.10	Persandingan antara Sasaran Pembangunan Daerah RKPD Tahun 2022 dengan Sasaran Prioritas Nasional RKP Tahun 2022.....	IV-82
Tabel IV.11	Keselarasan Target Sasaran Pembangunan Daerah Kalimantan Timur dengan Sasaran Pembangunan Nasional Tahun 2022 .....	IV-85
Tabel IV.12	Persandingan Program Pembangunan Daerah RKPD Tahun 2022 dengan Tujuan Pembangunan Berkelanjutan.....	IV-85
Tabel IV.13	Telaah terhadap Pokok-Pokok Pikiran DPRD Provinsi Kalimantan Timur .....	IV-99
Tabel IV.14	Usulan Aspirasi Langsung (Masyarakat) pada RKPD Provinsi Kalimantan Timur Tahun 2022.....	IV-102
Tabel IV.15	Usulan Aspirasi Reses (Pokok-Pokok Pikiran) pada RKPD Provinsi Kalimantan Timur Tahun 2022.....	IV-209
Tabel V.1	Kategori Capaian IPM Kabupaten/Kota .....	V-1
Tabel V.2	Kategori Capaian LPE Non Batubara Kabupaten/Kota .....	V-4
Tabel V.3	Kategori Capaian LPE Non Batubara Kabupaten/Kota .....	V-6
Tabel V.4	Kategori Capaian LPE Non Batubara Kabupaten/Kota .....	V-8
Tabel V.5	Target Makro dan Arah Kebijakan Pembangunan Kabupaten/Kota Tahun 2022.....	V-11
Tabel VI.1	Pagu Perangkat Daerah Tahun 2022 .....	VI-2
Tabel VI.2	Program, Kegiatan dan Sub Kegiatan Belanja Langsung Perangkat Daerah Provinsi Kalimantan Timur Tahun 2022..	VI-29
Tabel VII.1	Penetapan Indikator Kinerja Utama Provinsi Kalimantan Timur .....	VII-3
Tabel VII.2	Penetapan Target Indikator Kinerja Penyelenggaraan Pemerintahan.....	VII-4
Tabel VII.3	Penetapan Target Indikator Kinerja Urusan Daerah .....	VII-11

## DAFTAR GAMBAR

Gambar I.1	Bagan Alur Tahapan Penyusunan RKPD Provinsi Kalimantan Timur Tahun 2022 .....	I-2
Gambar I.2	Hubungan Antar Dokumen Rencana Pembangunan Daerah .....	I-7
Gambar II.1	Persentase Luas Wilayah Berdasarkan Peruntukan Kawasan Rencana Tata Ruang Wilayah Provinsi Kalimantan Timur Tahun 2016 – 2035 .....	II-2
Gambar II.2	Peta Rencana Tata Ruang Wilayah .....	II-3
Gambar II.3	Peta Topografi.....	II-4
Gambar II.4	Peta Kemiringan Lereng.....	II-5
Gambar II.5	Peta Daerah Aliran Sungai.....	II-6
Gambar II.6	Peta Kawasan Tambang.....	II-7
Gambar II.7	Peta Wilayah Administrasi Provinsi Kalimantan Timur .....	II-8
Gambar II.8	Peta Curah Hujan Provinsi Kalimantan Timur .....	II-9
Gambar II.9	Peta Tutupan Lahan Provinsi Kalimantan Timur .....	II-10
Gambar II.10	Peta Kawasan Rawan Bencana Alam .....	II-11
Gambar II.11	Jumlah Penduduk Provinsi Kalimantan Timur Tahun 2016-2020.....	II-12
Gambar II.12	Distribusi Penduduk menurut Kabupaten/Kota di Provinsi Kalimantan Timur Tahun 2020.....	II-12
Gambar II.13	Piramida Penduduk Provinsi Kalimantan Timur Tahun 2020 .....	II-14
Gambar II.14	Struktur Perekonomian Provinsi Kalimantan Timur Tahun 2016-2020 (persen) .....	II-21
Gambar II.15	Laju Pertumbuhan Ekonomi Provinsi Kalimantan Timur Tahun 2016-2020 (%).....	II-23
Gambar II.16	Laju Pertumbuhan Ekonomi Indonesia dan Regional Kalimantan (%).....	II-25
Gambar II.17	Distribusi Laju Pertumbuhan Ekonomi (LPE) Kabupaten/Kota Tahun 2020.....	II-29
Gambar II.18	Distribusi PDRB Kabupaten/Kota di Provinsi Kalimantan Timur Tahun 2020 (%).....	II-30
Gambar II.19	Laju Inflasi di Provinsi Kalimantan Timur Tahun 2016-2020 (%) .....	II-32
Gambar II.20	PDRB per Kapita Atas Dasar Harga Berlaku Provinsi Kalimantan Timur Tahun 2016-2020 (Juta Rupiah) .....	II-33

Gambar II.21	PDRB per Kapita Nasional dan Regional Kalimantan Tahun 2018-2020 (Juta Rupiah).....	II-34
Gambar II.22	Tingkat Kemiskinan Regional Kalimantan dan Nasional .....	II-37
Gambar II.23	Peta Persentase Penduduk Miskin Provinsi Kalimantan Timur Tahun 2020 .....	II-39
Gambar II.24	Indeks Gini Menurut Kabupaten/Kota Provinsi Kalimantan Timur Tahun 2020 .....	II-39
Gambar II.25	Indeks Gini Regional Kalimantan dan Indonesia Tahun 2019-2020.....	II-40
Gambar II.26	Ketimpangan Antar Wilayah (Indeks Williamson) Regional Kalimantan Tahun 2016-2020.....	II-41
Gambar II.27	Ketimpangan Antar Wilayah (Indeks Williamson) Kabupaten/Kota di Provinsi Kalimantan Timur Tahun 2016-2020.....	II-42
Gambar II.28	Indeks Pembangunan Manusia Provinsi Kalimantan Timur Tahun 2016-2020 .....	II-44
Gambar II.29	Indeks Pembangunan Manusia Regional Kalimantan dan Indonesia.....	II-45
Gambar II.30	Pola Spasial Status Pencapaian IPM Kabupaten/Kota Tahun 2020.....	II-46
Gambar II.31	Rata-rata Lama Sekolah Provinsi Kalimantan Timur Tahun 2016-2020 (Tahun).....	II-47
Gambar II.32	Rata-rata Lama Sekolah Regional Kalimantan dan Indonesia.....	II-48
Gambar II.33	Pola Spasial Capaian Rata-Rata Lama Sekolah (RLS) Tahun 2020.....	II-49
Gambar II.34	Harapan Lama Sekolah Provinsi Kalimantan Timur Tahun 2016-2020 (Tahun).....	II-50
Gambar II.35	Harapan Lama Sekolah Regional Kalimantan dan Indonesia.....	II-51
Gambar II.36	Pola Spasial Capaian Harapan Lama Sekolah (HLS) Tahun 2020 .....	II-52
Gambar II.37	Umur Harapan Hidup Provinsi Kalimantan Timur Tahun 2016-2020.....	II-53
Gambar II.38	Umur Harapan Hidup Regional Kalimantan dan Indonesia (Tahun).....	II-54
Gambar II.39	Pola Spasial Capaian Usia Harapan Hidup (UHH) Tahun 2020 .....	II-54
Gambar II.40	Tren Balita Pendek (Stunting) Provinsi Kalimantan Timur Tahun 2013, 2018-2020.....	II-50

Gambar II.41	Prevalensi Balita Pendek (Stunting) Provinsi Kalimantan Timur Tahun 2019 berdasarkan hasil survei SSGBI.....	II-56
Gambar II.42	Pengeluaran Per Kapita Disesuaikan Provinsi Kalimantan Timur Tahun 2016-2020 (Ribu Rp).....	II-57
Gambar II.43	Pengeluaran per Kapita Disesuaikan Regional Kalimantan dan Indonesia (Ribu Rupiah) .....	II-58
Gambar II.44	Indeks Pembangunan Gender Provinsi Kalimantan Timur Tahun 2016-2020(tahun) .....	II-59
Gambar II.45	Perkembangan Status Desa Kabupaten di Provinsi Kalimantan Timur Tahun 2016-2020 .....	II-62
Gambar II.46	Indeks Desa Membangun Provinsi Kalimantan Timur Tahun 2016-2020.....	II-62
Gambar II.47	Angka Putus Sekolah Provinsi Kalimantan Timur Tahun 2015-2019 (persen) .....	II-73
Gambar II.48	Jumlah dan Jenis Tenaga Kesehatan Provinsi Kalimantan Timur Tahun 2020 .....	II-75
Gambar II.49	Pemenuhan 9 Tenaga Kesehatan di Puskesmas Provinsi Kalimantan Timur Tahun 2020 .....	II-76
Gambar II.50	Tingkat Partisipasi Angkatan Kerja Provinsi Kalimantan Timur Tahun 2016-2020 .....	II-90
Gambar II.51	Persentase Penduduk yang Bekerja Menurut Lapangan Usaha Pekerjaan Utama Provinsi Kalimantan Timur Tahun 2020 (%) .....	II-91
Gambar II.52	Tingkat Pengangguran Terbuka Provinsi Kalimantan Timur Tahun 2016-2020 (persen).....	II-92
Gambar II.53	Tingkat Pengangguran Terbuka Regional Kalimantan dan Indonesia.....	II-94
Gambar II.54	Peta Tingkat Pengangguran Terbuka Kalimantan Timur Tahun 2020.....	II-94
Gambar II.55	Survei Kepuasan Masyarakat Provinsi Kalimantan Timur Tahun 2016-2020.....	II-98
Gambar II.56	Indeks Kualitas Lingkungan Hidup Provinsi Kalimantan Timur Tahun 2016-2020 .....	II-102
Gambar II.57	Jumlah Penumpang yang terlayani dan Jumlah Barang Tahun 2016-2020.....	II-103
Gambar II.58	Kontribusi Sektor Pertanian Provinsi Kalimantan Timur Tahun 2016-2020 (%).....	II-106
Gambar II.59	Laju Pertumbuhan Sektor Pertanian Provinsi Kalimantan Timur Tahun 2016-2020 (%) .....	II-106
Gambar II.60	Produksi Perikanan di Provinsi Kalimantan Timur Tahun 2016 – 2020 .....	II-109

Gambar II.61	Peta Sistem Ketenagalistrikan .....	II-113
Gambar II.62	Kontribusi Sektor Pertambangan dan Penggalian Provinsi Kalimantan Timur Tahun 2016-2020 (persen) .....	II-113
Gambar II.63	Produksi Pertambangan Batubara Provinsi Kalimantan Timur Tahun 2016-2020 (Ton) .....	II-114
Gambar II.64	Nilai Investasi PMDN dan PMA Provinsi Kalimantan Timur Tahun 2016-2020.....	II-116
Gambar II.65	Pengeluaran Rata-rata per Kapita Sebulan Provinsi Kalimantan Timur Tahun 2016-2020 (Rupiah) .....	II-123
Gambar II.66	Persentase Pengeluaran Konsumsi per Kapita sebulan Provinsi Kalimantan Timur Tahun 2020 .....	II-124
Gambar II.67	Peta Jalan Menurut Status Provinsi Kalimantan Timur .....	II-128
Gambar II.68	Peta Bandara Kalimantan Timur .....	II-129
Gambar II.69	Peta Pelabuhan Kalimantan Timur .....	II-131
Gambar II.70	Peta Terminal Kalimantan Timur.....	II-132
Gambar II.71	Peta Sebaran Kawasan Kumuh.....	II-134
Gambar II.72	Rasio Elektrifikasi Provinsi Kalimantan Timur Tahun 2020 (%).....	II-135
Gambar II.73	Rata-Rata Penduduk Terlayani Air Minum Layak Provinsi Kalimantan Timur Tahun 2017-2020 .....	II-139
Gambar II.74	Peta Indikatif Tumpang Tindih Provinsi Kalimantan Timur .....	II-142
Gambar II.75	Demonstrasi Menurut Jenisnya Provinsi Kalimantan Timur Tahun 2020 (persen) .....	II-145
Gambar II.76	Indeks Demokrasi Indonesia Provinsi Kalimantan Timur Tahun 2016-2020.....	II-146
Gambar II.77	Nilai Realisasi Investasi Sektor Non Migas dan Batubara Provinsi Kalimantan Timur Tahun 2016-2020 (Triliun Rp) .	II-152
Gambar II.78	Nilai Ekspor Impor dan Neraca Perdagangan Provinsi Kalimantan Timur Tahun 2016-2020 .....	II-153
Gambar II.79	Nilai Ekspor Komoditas Non Migas dan Batubara Provinsi Kalimantan Timur Tahun 2016-2020 (Miliar US\$).....	II-154
Gambar II.80	Laju Pertumbuhan Sektor Industri Pengolahan Non Migas dan Batubara Provinsi Kalimantan Timur Tahun 2016-2020 (%) .....	II-155
Gambar II.81	Persentase Penduduk Menurut Jenjang Pendidikan Provinsi Kalimantan Timur Tahun 2016-2020 .....	II-156
Gambar II.82	Rasio Ketergantungan Provinsi Kalimantan Timur Tahun 2016-2020.....	II-157



Gambar III.1	Produk Domestik Regional Bruto Atas Dasar Harga Berlaku dan Laju Pertumbuhan Ekonomi Provinsi Kalimantan Timur Tahun 2016-2020 .....	III-3
Gambar III.2	Produk Domestik Regional Bruto Atas Dasar Harga Berlaku dan Laju Pertumbuhan Ekonomi Provinsi Kalimantan Timur Triwulan I-2021 Terhadap Triwulan I-2020 .....	III-3
Gambar III.3	Struktur Ekonomi Provinsi Kalimantan Timur Tahun 2019-2020 (%) .....	III-4
Gambar III.4	Distribusi PDRB Menurut Pengeluaran Provinsi Kalimantan Timur Tahun 2019 dan 2020 (%) .....	III-5
Gambar III.5	Distribusi PDRB Menurut Pengeluaran Provinsi Kalimantan Timur Triwulan I - 2021 (%) .....	III-6
Gambar III.6	Laju Pertumbuhan Ekonomi Kalimantan Timur Tahun 2016-2020 (%) .....	III-7
Gambar III.7	Laju Inflasi Provinsi Kalimantan Timur Tahun 2016 - 2020 (%) .....	III-8
Gambar IV.1	Pola Hubungan Antar Fokus Pembangunan RPJMD Kalimantan Timur Tahun 2019-2023 .....	IV-2
Gambar IV.2	Kerangka Pikir Perumusan Prioritas RKPD Kalimantan Timur Tahun 2022 .....	IV-11
Gambar IV.3	Keselarasan Prioritas Pembangunan Daerah RKPD Provinsi Kalimantan Timur dan RKP Tahun 2022 .....	IV-82
Gambar IV.4	Tampilan Aplikasi SIGAP JUKUT .....	IV-544
Gambar IV.5	Alur Penggunaan Aplikasi SIGAP JUKUT .....	IV-545
Gambar IV.6	Koordinasi Bappeda Provinsi Kaltim dengan Perusahaan Pertambangan Batubara .....	IV-546
Gambar IV.7	Tampilan Input Program Pengembangan dan Pemberdayaan Masyarakat (PPM) Pertambangan Batubara pada Aplikasi Sistem Informasi Perencanaan Pembangunan Daerah (SIPPD) .....	IV-546
Gambar IV.8	Peresmian Program 50.000 Sambungan Listrik Gratis .....	IV-548
Gambar IV.9	<i>Launching</i> Ojek Online Berlian .....	IV-550
Gambar IV.10	Pusat Informasi dan Edukasi Ojek Online Bersama Lindungi Anak (Pusidu Ojol Berlian) .....	IV-551
Gambar IV.11	<i>Launching</i> Samsat Kaltim Delivery oleh Gubernur Kaltim .....	IV-552
Gambar IV.12	Tampilan Aplikasi Samsat Kaltim <i>Delivery</i> .....	IV-553
Gambar IV.13	Penandatanganan Komitmen dan Sosialisasi Program Pahala untuk Provinsi Kalimantan Timur .....	IV-554

Gambar V.1	Analisis Kuadran Capaian IPM dan Progress Pertumbuhan IPM Kabupaten/Kota Tahun 2020.....	V-2
Gambar V.2	Analisis Kuadran Capaian dan Rata-Rata LPE Non BatuBara Kabupaten/Kota Tahun 2020.....	V-5
Gambar V.3	Analisis Kuadran Capaian dan Progress Penurunan Tingkat Pengangguran Terbuka Kabupaten/Kota Tahun 2020.....	V-7
Gambar V.4	Analisis Kuadran Capaian dan Progress Pertumbuhan Persentase Penduduk Miskin Kabupaten/Kota Tahun 2020.....	V-9
Gambar V.5	Peta Wilayah Pengembangan Provinsi Kalimantan Timur ...	V-18
Gambar V.6	Areal Pengembangan Kawasan Pertanian di Kabupaten Paser.....	V-19
Gambar V.7	Areal Kawasan 3 (tiga) Danau di Kabupaten Kutai Kartanegara.....	V-21
Gambar V.8	Areal Pengembangan Kawasan Perkebunan Karet di Kutai Barat.....	V-24
Gambar V.9	Posisi Geostrategis KEK Maloy Batuta Trans Kalimantan ...	V-26
Gambar V.10	Pengembangan Kawasan Pariwisata di Maratua, Derawan dan Sekitarnya di Kabupaten Berau.....	V-28
Gambar V.11	Areal Pengembangan Kawasan Industri Buluminung di Kabupaten Penajam Paser Utara .....	V-30
Gambar V.12	Peningkatan Aksesibilitas Jalan di Kawasan Perbatasan Mahakam Ulu.....	V-32
Gambar V.13	Rencana Jalan Akses Menuju Bandara APT Pranoto .....	V-36
Gambar V.14	Areal Pengembangan Kawasan Industri Kariangau.....	V-38
Gambar V.15	Kawasan Peruntukkan Perikanan di Kota Bontang.....	V-40

# **BAB I**

## **PENDAHULUAN**

### **1.1 Latar Belakang**

Rencana Kerja Pemerintah Daerah (RKPD) Tahun 2022 merupakan dokumen perencanaan tahunan sebagai penjabaran pelaksanaan tahun keempat Rencana Pembangunan Jangka Menengah Daerah (RPJMD) periode 2019-2023, yang memuat rancangan kerangka ekonomi daerah, prioritas pembangunan daerah, serta rencana kerja dan pendanaan untuk jangka waktu 1 (satu) tahun. RKPD Tahun 2022 ini selanjutnya dijadikan sebagai pedoman kepala daerah dalam menyusun Kebijakan Umum Anggaran Pendapatan Belanja Daerah (KUA) dan Prioritas dan Plafon Anggaran Sementara (PPAS) yang menjadi dasar dalam penyusunan rencana anggaran pendapatan dan belanja daerah (RAPBD). Penyusunan RKPD 2022 juga mengacu kepada Rencana Kerja Pemerintah (RKP) 2022, RPJMN 2020-2024 dan mendukung pada pencapaian Agenda Tujuan Pembangunan Berkelanjutan (TPB)/Sustainable Development Goals (SDGs), Road Map Reformasi Birokrasi Nasional Tahun 2020-2024, serta menerapkan peraturan perundangan yang terbaru yaitu Peraturan Pemerintah Nomor 12 Tahun 2019 tentang Pengelolaan Keuangan Daerah, Permendagri Nomor 70 Tahun 2019 tentang Sistem Informasi Pemerintahan Daerah, dan Permendagri Nomor 90 Tahun 2019 tentang Klasifikasi, Kodefikasi, Dan Nomenklatur Perencanaan Pembangunan Dan Keuangan Daerah.

Dokumen RKPD Tahun 2022 ini mempunyai kedudukan, peran, dan fungsi yang sangat strategis dalam penyelenggaraan pemerintahan daerah sebagai berikut:

1. Secara substansial, memuat arah kebijakan ekonomi dan keuangan daerah, rencana program, kegiatan, indikator kinerja, pagu indikatif, kelompok sasaran, lokasi kegiatan, prakiraan maju, dan Perangkat Daerah penanggung jawab yang wajib dilaksanakan pemerintahan daerah dalam 1 (satu) tahun;
2. Secara normatif, menjadi dasar penyusunan Kebijakan Umum APBD (KUA) dan Prioritas dan Plafon Anggaran Sementara (PPAS) yang akan diusulkan oleh kepala daerah untuk disepakati bersama dengan DPRD

sebagai landasan penyusunan Rancangan Anggaran Pendapatan dan Belanja Daerah (R-APBD);

3. Secara operasional, memuat arahan untuk peningkatan kinerja pemerintahan dibidang pelayanan dan pemberdayaan masyarakat serta pemerintah daerah yang menjadi tanggung jawab masing-masing kepala perangkat daerah dalam melaksanakan tugas dan fungsinya yang ditetapkan dalam Renja Perangkat Daerah; dan
4. Secara faktual, menjadi tolak ukur untuk menilai capaian kinerja penyelenggaraan pemerintahan daerah merealisasikan program dan kegiatan dalam mewujudkan kesejahteraan masyarakat.

RKPD Tahun 2022 akan difokuskan pada penguatan daya saing sumber daya manusia, daya saing investasi, daya saing infrastruktur disertai tata kelola pemerintahan berbasis informasi dan teknologi, dalam rangka menyambut lokasi Ibu Kota Negara (IKN) di Kalimantan Timur. Memperhatikan fokus-fokus pembangunan dimaksud, maka RKPD Tahun 2022 mengusung tema **“Reformasi Struktural dan Penguatan Daya Saing Daerah dalam rangka menyambut IKN”**.

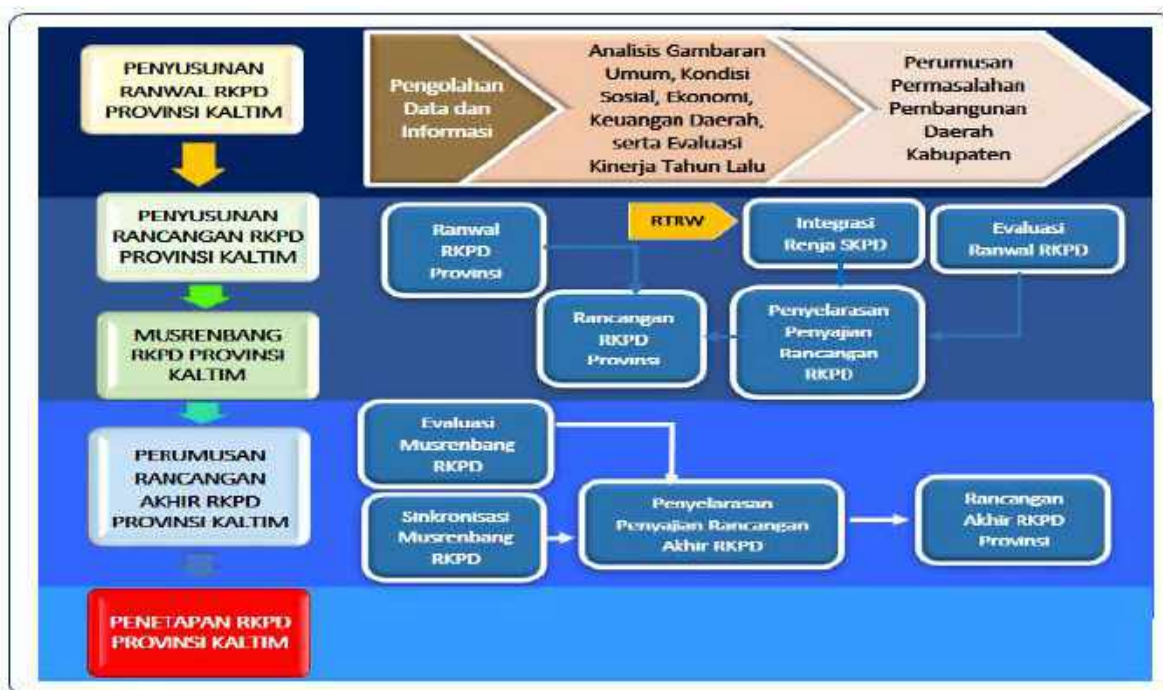

**Gambar I.1**

**Bagan Alur Tahapan Penyusunan RKPD Provinsi Kalimantan Timur Tahun 2022**

Penyusunan RKPD Tahun 2022 dilakukan dengan pendekatan perencanaan berbasis Tematik, Holistik, Integratif, dan Spasial (THIS) melalui

6 (enam) tahapan yang dapat dilihat pada Gambar I.1, yakni sebagai berikut :

1. Persiapan Penyusunan RKPD Provinsi Kalimantan Timur;
2. Penyusunan Rancangan Awal RKPD Provinsi Kalimantan Timur;
3. Penyusunan Rancangan RKPD Provinsi Kalimantan Timur;
4. Pelaksanaan Musrenbang RKPD Provinsi Kalimantan Timur;
5. Perumusan Rancangan Akhir RKPD Provinsi Kalimantan Timur; dan
6. Penetapan RKPD Provinsi Kalimantan Timur.

## **1.2 Dasar Hukum Penyusunan**

Rencana Kerja Pembangunan Daerah Provinsi Kalimantan Timur Tahun 2022 disusun dengan mengacu pada peraturan perundang-undangan sebagai berikut:

### **1.2.1 Undang-Undang**

1. Undang-Undang Republik Indonesia Nomor 17 Tahun 2003 tentang Keuangan Negara (Lembaran Negara Republik Indonesia Tahun 2003 Nomor 47, Tambahan Lembaran Negara Republik Indonesia Nomor 4286);
2. Undang-Undang Republik Indonesia Nomor 25 Tahun 2004 tentang Sistem Perencanaan Pembangunan Nasional (Lembaran Negara Republik Indonesia Tahun 2004 Nomor 104, Tambahan Lembaran Negara Republik Indonesia Nomor 4421);
3. Undang-Undang Republik Indonesia Nomor 33 Tahun 2004 tentang Perimbangan Keuangan antara Pemerintah Pusat dan Pemerintah Daerah (Lembaran Negara Republik Indonesia Tahun 2004 Nomor 126, Tambahan Lembaran Negara Republik Indonesia Nomor 4438);
4. Undang-Undang Republik Indonesia Nomor 26 Tahun 2007 tentang Penataan Ruang (Lembaran Negara Republik Indonesia Tahun 2007 Nomor 68, Tambahan Lembaran Negara Republik Indonesia Nomor 4725);
5. Undang-Undang Republik Indonesia Nomor 32 Tahun 2009 tentang Perlindungan dan Pengelolaan Lingkungan Hidup (Lembaran Negara Republik Indonesia Tahun 2009 Nomor 140, Tambahan Lembaran Negara Republik Indonesia Nomor 5059), serta;

6. Undang-Undang Republik Indonesia Nomor 23 Tahun 2014 tentang Pemerintahan Daerah (Lembaran Negara Republik Indonesia Tahun 2014 Nomor 244, Tambahan Lembaran Negara Republik Indonesia Nomor 5587) sebagaimana telah diubah kedua kalinya terakhir dengan Undang-Undang Republik Indonesia Nomor 9 Tahun 2015 (Lembaran Negara Republik Indonesia Tahun 2015 Nomor 58, Tambahan Lembaran Negara Republik Indonesia Nomor 5679);
7. Undang-Undang Republik Indonesia Nomor 11 Tahun 2020 tentang Cipta Kerja (Lembaran Negara Tahun 2020 Nomor 245, Tambahan Lembaran Negara Nomor 6573).

### **1.2.2 Peraturan Presiden, Peraturan Pemerintah, Peraturan Menteri, dan Peraturan Daerah**

Landasan hukum yang digunakan dalam bentuk Peraturan Presiden, Peraturan Pemerintah, Peraturan Menteri, dan Peraturan Daerah adalah sebagai berikut:

1. Peraturan Pemerintah Republik Indonesia Nomor 58 Tahun 2005 tentang Pedoman Pengelolaan Keuangan Daerah (Lembaran Negara Republik Indonesia Tahun 2005 Nomor 140, Tambahan Lembaran Negara Republik Indonesia Nomor 4578);
2. Peraturan Pemerintah Republik Indonesia Nomor 6 Tahun 2008 tentang Evaluasi Kinerja Penyelenggaraan Pemerintahan Daerah (Lembaran Negara Republik Indonesia Tahun 2008 Nomor 19, Tambahan Lembaran Negara Republik Indonesia Nomor 4815);
3. Peraturan Pemerintah Republik Indonesia Nomor 18 Tahun 2016 tentang Perangkat Daerah (Lembaran Negara Republik Indonesia Tahun 2016 Nomor 114, Tambahan Lembaran Negara Republik Indonesia Nomor 5887);
4. Peraturan Presiden Republik Indonesia Nomor 3 Tahun 2012 tentang Rencana Tata Ruang Pulau Kalimantan (Lembaran Negara Republik Indonesia Tahun 2012 Nomor 10);
5. Peraturan Presiden Republik Indonesia Nomor 2 Tahun 2015 tentang Rencana Pembangunan Jangka Menengah Nasional Tahun 2015-2019, (Lembaran Negara Republik Indonesia Tahun 2015 Nomor 3);

6. Peraturan Presiden Republik Indonesia Nomor 59 Tahun 2017 tentang Pelaksanaan Pencapaian Tujuan Pembangunan Berkelanjutan (Lembaran Negara Republik Indonesia Tahun 2017 Nomor 136);
7. Peraturan Menteri Dalam Negeri Republik Indonesia Nomor 13 Tahun 2006 tentang Pedoman Pengelolaan Keuangan Daerah sebagaimana telah diubah beberapa kali, terakhir dengan Peraturan Menteri Dalam Negeri Nomor 21 Tahun 2011 tentang Perubahan Kedua atas Peraturan Menteri Dalam Negeri Nomor 13 Tahun 2006 tentang Pedoman Pengelolaan Keuangan Daerah (Berita Negara Republik Indonesia Tahun 2011 Nomor 310);
8. Peraturan Menteri Dalam Negeri Republik Indonesia Nomor 86 Tahun 2017 tentang Tata Cara Perencanaan, Pengendalian dan Evaluasi Pembangunan Daerah, Tata Cara Evaluasi Rancangan Peraturan Daerah tentang Rencana Pembangunan Jangka Panjang Daerah dan Rencana Pembangunan Jangka Menengah Daerah, serta Tata Cara Perubahan Rencana Pembangunan Jangka Panjang Daerah, Rencana Pembangunan Jangka Menengah Daerah, dan Rencana Kerja Pemerintah Daerah (Berita Negara Republik Indonesia Tahun 2017 Nomor 1312);
9. Peraturan Menteri Dalam Negeri Republik Indonesia Nomor 80 Tahun 2015 tentang Pembentukan produk Hukum Daerah (Lembaran Negara Republik Indonesia Tahun 2015 nomor 2036).
10. Peraturan Menteri Dalam Negeri Nomor 86 Tahun 2017 tentang Tata Cara Perencanaan, Pengendalian dan Evaluasi Pembangunan Daerah, Tata Cara Evaluasi Rancangan Peraturan Daerah tentang Rencana Pembangunan Jangka Panjang Daerah dan Rencana Pembangunan Jangka Menengah Daerah, Serta Tata Cara Perubahan Rencana Pembangunan Jangka Panjang Daerah, Rencana Pembangunan Jangka Menengah Daerah, dan Rencana Kerja Pemerintah Daerah;
11. Peraturan Menteri Dalam Negeri Nomor 70 Tahun 2019 tentang Sistem Informasi Pemerintahan Daerah;
12. Peraturan Menteri Dalam Negeri Nomor 90 Tahun 2019 tentang Klasifikasi, Kodefikasi, dan Nomenklatur Perencanaan Pembangunan dan Keuangan Daerah;



13. Peraturan Menteri Dalam Negeri Nomor 18 Tahun 2020 tentang Peraturan Pelaksanaan Peraturan Pemerintah Nomor 13 Tahun 2019 tentang Laporan dan Evaluasi Penyelenggaraan Pemerintahan Daerah;
14. Peraturan Menteri Dalam Negeri Nomor 100 Tahun 2020 tentang Penerapan Standar Pelayanan Minimal;
15. Keputusan Menteri Dalam Negeri Nomor 050-3708 Tahun 2020 tentang Hasil Verifikasi dan Validasi Pemutakhiran Klasifikasi, dan Nomenklatur Perencanaan Pembangunan dan Keuangan Daerah;
16. Peraturan Menteri Dalam Negeri Nomor 17 Tahun 2021 tentang Pedoman Penyusunan RKPD Tahun 2022;
17. Peraturan Daerah Provinsi Kalimantan Timur Nomor 15 Tahun 2008 tentang Rencana Pembangunan Jangka Panjang Daerah Provinsi Kalimantan Timur Tahun 2005-2025 (Lembaran Daerah Provinsi Kalimantan Timur Tahun 2008 Nomor 15);
18. Peraturan Daerah Provinsi Kalimantan Timur Nomor 1 Tahun 2016 tentang Rencana Tata Ruang Wilayah Provinsi Kalimantan Timur Tahun 2016-2036 (Lembaran Daerah Provinsi Kalimantan Timur Tahun 2016 Nomor 1); dan
19. Perubahan Peraturan Daerah Provinsi Kalimantan Timur Nomor 2 Tahun 2019 tentang Rencana Pembangunan Jangka Menengah Daerah Provinsi Kalimantan Timur Tahun 2019-2023.

### **1.3 Hubungan Antar Dokumen**

Sistem perencanaan pembangunan merupakan rangkaian dalam satu kesatuan yang tidak dapat berdiri sendiri, dimulai dari perencanaan pembangunan jangka panjang, menengah, dan tahunan, yang sinergis antara nasional dan daerah. Oleh karena itu, penyusunan RKPD Tahun 2022 berpedoman pada :

- a. Kebijakan tahapan pelaksanaan RPJMD 2019-2023 tahun keempat, yaitu penyelarasan sasaran dan prioritas pembangunan daerah, program perangkat daerah dan lintas perangkat daerah, serta penyelarasan prioritas pembangunan, program dan kegiatan pembangunan kabupaten/kota;

- b. Rencana Kerja Pemerintah (RKP) Tahun 2022, yaitu penyelarasan prioritas pembangunan, program dan kegiatan tahunan daerah dengan tema, agenda pembangunan, sasaran pengembangan wilayah dan program strategis nasional dalam RKP Tahun 2022.

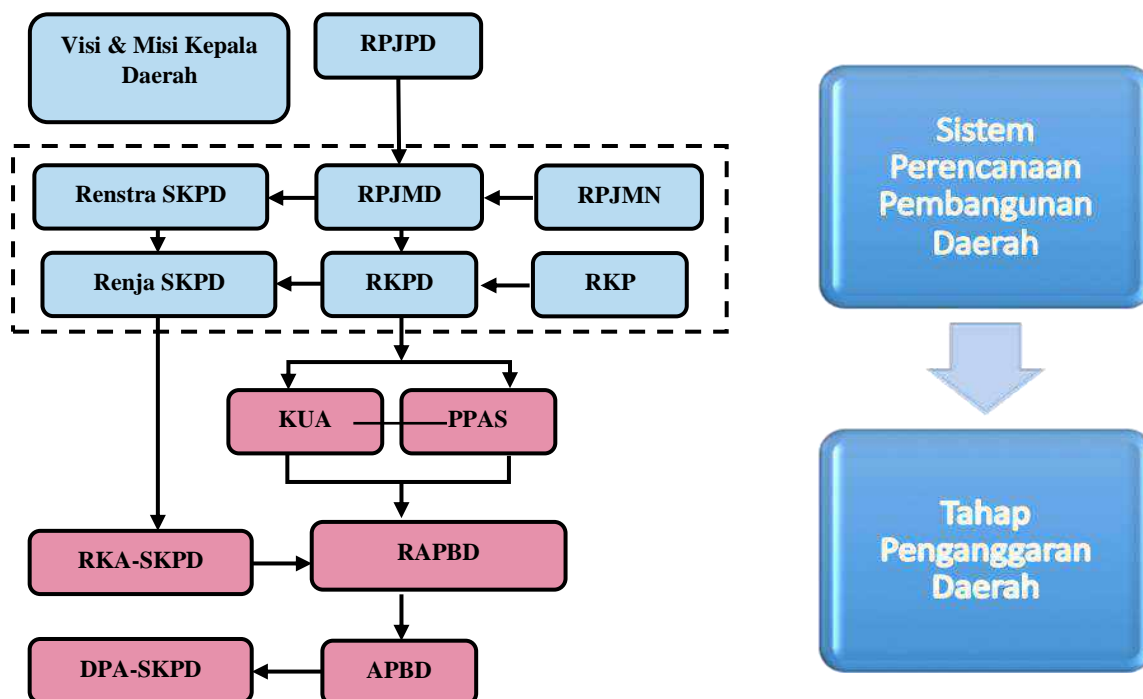

**Gambar I.2**  
**Hubungan Antar Dokumen Rencana Pembangunan Daerah**

Selanjutnya RKPD 2022 dijabarkan kedalam Rencana Kerja Perangkat daerah (Renja -PD), KUA/PPAS dan Rancangan APBD. Adapun hubungan keterkaitan antar dokumen pembangunan tersebut dapat terlihat pada Gambar 1.2. Dari gambar tersebut dapat dijelaskan bahwa sistem perencanaan pembangunan daerah merupakan rangkaian panjang dalam satu kesatuan yang tidak dapat berdiri sendiri. Sistem ini dimulai dari tahapan perencanaan pembangunan jangka panjang, jangka menengah, dan tahunan. Selanjutnya hasil perencanaan ini dijadikan sebagai acuan pada tahap penganggaran dalam sistem pengelolaan keuangan daerah.

#### 1.4 Maksud dan Tujuan

Maksud dari penyusunan RKPD Provinsi Kalimantan Timur Tahun 2022 adalah memberikan arah sekaligus acuan bagi seluruh pemangku kepentingan pembangunan daerah dalam menjabarkan perencanaan pembangunan daerah di Tahun 2022. Sedangkan tujuan yang ingin dicapai

dari penyusunan dokumen RKPD Provinsi Kalimantan Timur Tahun 2022, yaitu :

1. Mensinkronkan dan mensinergikan program pembangunan antara pusat, provinsi dan kabupaten/kota;
2. Menjadi pedoman dalam penyusunan Kebijakan Umum APBD (KUA), Prioritas dan Plafon Anggaran Sementara (PPAS), dan penyusunan Rancangan Anggaran Pendapatan dan Belanja Daerah (RAPBD) Tahun Anggaran 2022.

### **1.5 Sistematika Dokumen RKPD**

Sistematika dokumen Rencana Kerja Pemerintah Daerah Tahun 2022 disusun sesuai dengan Peraturan Menteri Dalam Negeri Nomor 86 Tahun 2017 dengan penjelasan sebagai berikut :

#### **BAB I           Pendahuluan;**

Memuat latar belakang, dasar hukum penyusunan, maksud dan tujuan, hubungan antar dokumen, serta sistematika dokumen RKPD.

#### **BAB II           Gambaran Umum Kondisi Daerah;**

Memuat gambaran umum kondisi daerah (kondisi geografi dan demografi, aspek kesejahteraan masyarakat, aspek pelayanan umum, dan aspek daya saing), evaluasi pelaksanaan program dan kegiatan RKPD sampai dengan tahun berjalan dan realisasi RPJMD, serta permasalahan pembangunan daerah selama ini.

#### **BAB III         Kerangka Ekonomi Daerah dan Keuangan Daerah;**

Memuat kondisi ekonomi daerah tahun lalu dan perkiraan tahun berjalan, yang antara lain mencakup indikator pertumbuhan ekonomi daerah, sumber-sumber pendapatan dan kebijakan pemerintah daerah yang diperlukan dalam pembangunan perekonomian daerah meliputi pendapatan daerah, belanja daerah, dan pembiayaan daerah.

**BAB IV Sasaran dan Prioritas Pembangunan Daerah;**

Mengemukakan secara eksplisit perumusan prioritas dan sasaran pembangunan daerah berdasarkan hasil analisis terhadap hasil evaluasi pelaksanaan RKPD tahun lalu dan capaian kinerja yang direncanakan dalam RPJMD, identifikasi permasalahan ditingkat daerah dan nasional, tujuan pembangunan berkelanjutan, serta aspirasi masyarakat dan pokok-pokok pikiran DPRD.

**BAB V Arah Kebijakan Pembangunan Kabupaten/Kota;**

Mengemukakan tentang arahan kebijakan pembangunan kabupaten/kota yang ditetapkan oleh provinsi, yang nantinya dapat dijadikan sebagai pedoman dalam penyusunan RKPD kabupaten/kota.

**BAB VI Rencana Kerja dan Pendanaan Daerah;**

Mengemukakan rencana kerja yang berisi tentang program dan kegiatan prioritas daerah yang disusun berdasarkan evaluasi pembangunan tahunan, kedudukan tahun perencanaan pembangunan (RKPD), dan capaian kinerja yang direncanakan dalam RPJMD. Rencana program dan kegiatan prioritas yang tertuang harus mewakili aspirasi dan kepentingan masyarakat.

**BAB VII Kinerja Penyelenggaraan Pemerintahan Daerah;**

Mengemukakan tentang penetapan indikator kinerja penyelenggaraan pemerintahan daerah, bertujuan untuk memberi panduan dalam pencapaian kinerja tahunan yang ditetapkan menjadi Indikator Kinerja Utama (IKU) maupun Indikator Kinerja Kunci (IKK) pada akhir tahun perencanaan.

**BAB VIII Penutup**

Mengemukakan kaidah pelaksanaan RKPD dan mekanisme pengendalian dan evaluasi hasil pelaksanaan RKPD.

## **BAB II**

### **GAMBARAN UMUM KONDISI DAERAH**

Proses pengembangan hilirisasi industri di Provinsi Kalimantan Timur sebagai upaya transformasi ekonomi dari basis sektor ekonomi yang semula bersifat *unrenewable resources* menjadi *renewable resources* perlu mendapatkan perhatian besar. Sektor industri pengolahan dapat menjadi penopang ekonomi yang *sustainable* bagi daerah untuk menggeser dominasi sektor pertambangan dan penggalian dalam struktur perekonomian. Besarnya potensi keanekaragaman SDA, baik yang terbarukan maupun tak terbarukan dapat dioptimalkan sebagai sumber bahan baku industri. SDA yang tidak terbarukan diantaranya berupa tambang batubara dan minyak bumi. Sedangkan SDA terbarukan yang dapat memiliki potensi dalam pengembangan ekonomi hijau seperti kelapa sawit, karet, padi, perikanan, peternakan dan pariwisata. Oleh karena itu, untuk meningkatkan nilai tambah produk, diperlukan hilirisasi industri yang dapat menyentuh ekonomi kerakyatan hingga berdampak pada pertumbuhan ekonomi kawasan.

RKPD Provinsi Kalimantan Timur Tahun 2022 sebagai dokumen perencanaan tahunan, dalam proses penyusunannya perlu mempertimbangkan isu strategis yang berkembang dengan memperhatikan berbagai aspek pembangunan baik sosial, ekonomi dan lingkungan. Proses perumusan kebijakan pembangunan daerah harus dilakukan dengan terlebih dahulu melakukan tahapan analisa terhadap potensi, kelemahan dan tantangan pembangunan daerah. Pada bagian ini akan dijabarkan kinerja pembangunan daerah yang mencakup gambaran umum kondisi daerah yang meliputi aspek geografi dan demografi serta indikator kinerja penyelenggaraan pemerintah daerah yang selaras dan mendukung isu strategis, permasalahan pembangunan daerah, visi dan misi kepala daerah serta kebutuhan perumusan strategi.

#### **2.1. Aspek Geografi dan Demografi**

Secara geografis, Provinsi Kalimantan Timur terletak antara 2° 33' Lintang Utara (LU) dan 2° 25' Lintang Selatan (LS), 113° 44' Bujur Timur (BT)

dan 119<sup>0</sup> 00<sup>0</sup> Bujur Timur (BT). Secara administratif, batas wilayah Provinsi Kalimantan Timur adalah :

1. Sebelah Utara : berbatasan dengan Provinsi Kalimantan Utara;
2. Sebelah Barat : berbatasan dengan Negara Bagian Serawak Malaysia, Provinsi Kalimantan Barat, dan Provinsi Kalimantan Tengah;
3. Sebelah Selatan : berbatasan dengan Provinsi Kalimantan Selatan; dan
4. Sebelah Timur : berbatasan dengan Selat Makasar dan Laut Sulawesi.

Provinsi Kalimantan Timur merupakan salah satu provinsi di Indonesia dengan cakupan wilayah yang cukup luas, yaitu mencapai 16.732.065,18 ha. Sebagian besar wilayah Provinsi Kalimantan Timur berupa daratan dengan luasnya mencapai 12.734.692 ha. Bentangan alam yang luas ini menjadikan Provinsi Kalimantan Timur memiliki peluang lebih besar untuk mengelola sumber daya alam yang ada di dalamnya.

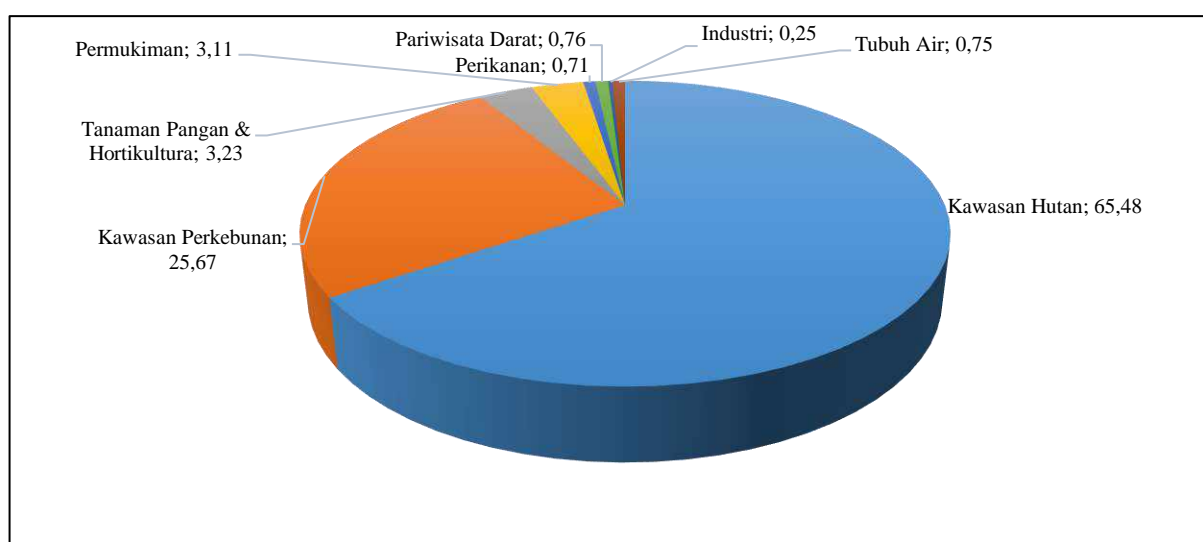

Sumber: Dinas PUPERA Provinsi KALTIM, 2016

**Gambar II.1**  
**Persentase Luas Wilayah Berdasarkan Peruntukan Kawasan**  
**Rencana Tata Ruang Wilayah Provinsi Kalimantan Timur**  
**Tahun 2016 – 2035**

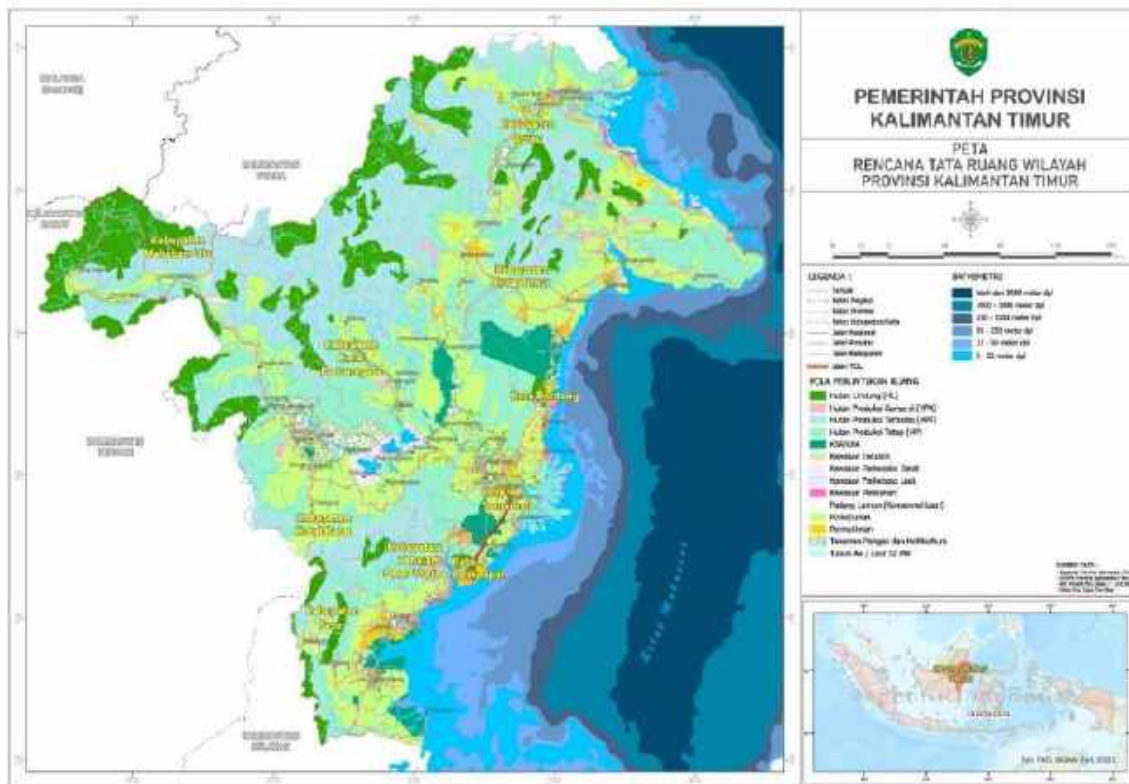

Sumber: BAPPEDA Provinsi KALTIM, 2021

**Gambar II.2**  
**Peta Rencana Tata Ruang Wilayah Provinsi Kalimantan Timur**

Jika dilihat dari peruntukan kawasannya, sebagian besar luas sumber daya lahan (wilayah daratan) Kalimantan Timur berstatus sebagai Kawasan Hutan dengan luasan mencapai 8.339.155 Ha (65,48%), yang terdiri dari Kawasan Lindung seluas 2.283.360 Ha dan Kawasan Budidaya Hutan seluas 6.055.793 Ha. Sedangkan sisanya seluas 4.395.537 Ha (34,52%), berstatus sebagai Areal Penggunaan Lain (APL) yang terbagi untuk kawasan perkebunan seluas 3.269.560 Ha (25,67%), kawasan pertanian tanaman pangan dan hortikultura sebesar 412.095 Ha (3,23%), kawasan permukiman seluas 396.266 Ha (3,11%), kawasan perikanan seluas 91.547 Ha (0,71%), kawasan pariwisata darat seluas 97.423 Ha (0,76%), kawasan industri seluas 32.887 Ha (0,25%), dan tubuh air seluas 95,758 Ha (0,75%).

Topografi Provinsi Kalimantan Timur bergelombang dari kemiringan landai sampai curam, dengan ketinggian berkisar antara 0-1500 meter di atas permukaan laut dengan kemiringan antara 0-60 persen. Daerah dataran rendah pada umumnya dijumpai pada Kawasan sepanjang sungai. Sedangkan daerah perbukitan dan pegunungan memiliki ketinggian rata-rata lebih dari 1000 meter di atas permukaan laut dengan kemiringan 300 persen, terdapat dibagian barat laut dengan kemiringan 300 persen, terdapat dibagian barat laut yang berbatasan langsung dengan wilayah Malaysia.



Kondisi topografi tersebut sangat berpengaruh terhadap peluang budidaya suatu jenis komoditi, potensi dan persediaan air, dinamika hidrologi dan kerentanan terhadap erosi.

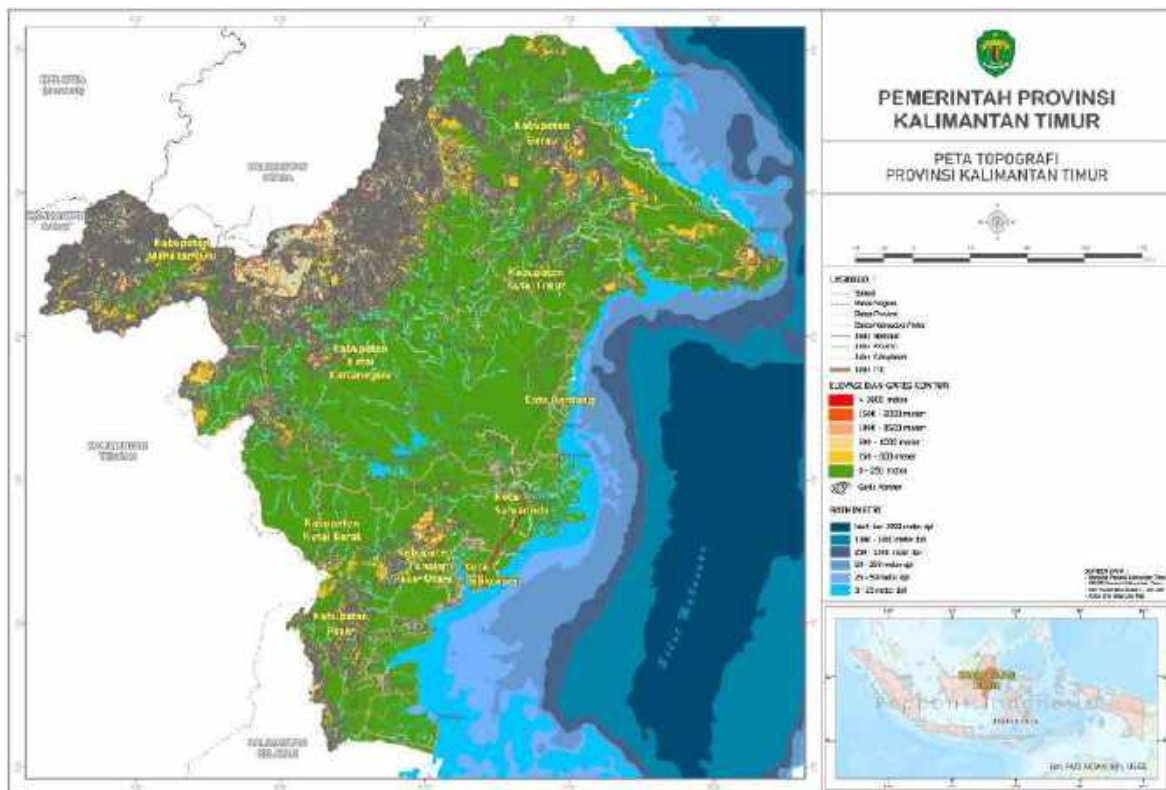

Sumber: BAPPEDA Provinsi KALTIM, 2021

**Gambar II.3**  
**Peta Topografi Provinsi Kalimantan Timur**

Berdasarkan ketinggian lahan di Provinsi Kalimantan Timur, tertinggi adalah wilayah pada ketinggian 100-500 M sebesar 4,23 juta Ha (terutama di Kabupaten Kutai Timur dan Kabupaten Berau), disusul wilayah pada ketinggian 25-100 M sebesar 4,12 Ha, dan wilayah pada ketinggian 0-25 M sebesar 2,08 Ha. Artinya wilayah di Kalimantan Timur cenderung didominasi oleh dataran rendah yang subur karena merupakan wilayah pengendapan. Sementara itu yang termasuk daerah dataran tinggi di Provinsi Kalimantan Timur (pada ketinggian 1000-15000 M) sebesar 2,02 juta Ha terutama pada Kabupaten Mahakam Ulu, Kabupaten Kutai Timur dan Kabupaten Kutai Kartanegara.

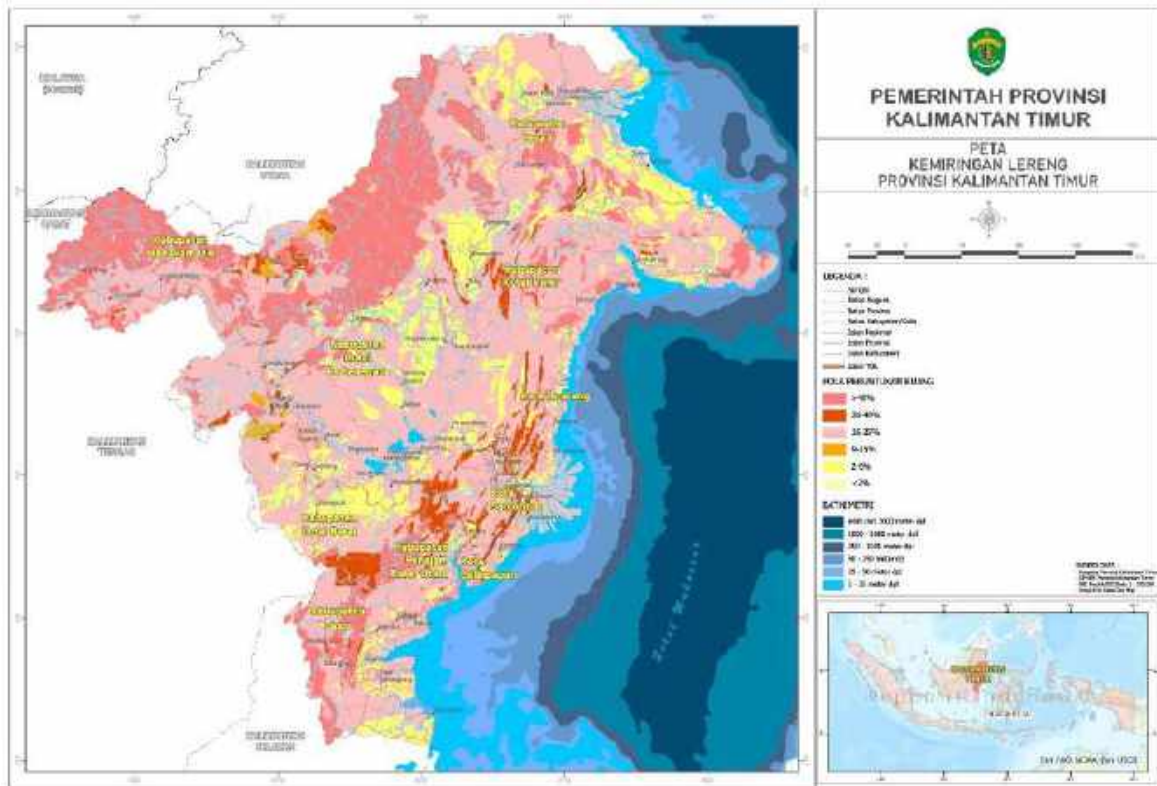

Sumber: BAPPEDA Provinsi KALTIM, 2021

**Gambar II.4**  
**Peta Kemiringan Lereng Provinsi Kalimantan Timur**

Jika dilihat dari kemiringan lahan di Provinsi Kalimantan Timur, wilayahnya didominasi dataran dengan kelas kemiringan 15-25 persen seluas 7,23 juta Ha termasuk kategori agak curam, terutama pada Kabupaten Kutai Timur, Kutai Barat dan Berau. Selanjutnya, luas wilayah pada kemiringan diatas 40 persen (curam) sebesar 2,91 juta Ha dan kemiringan 2-15 persen sebesar 1,82 juta Ha (datar dan landai). Beberapa sungai yang ada diwilayah Kalimantan Timur adalah Sungai Mahakam, Gunung Batuayan, Sungai Bahan, Sungai Bani, Sungai Kayan, Sungai Senyur, Sungai Sesayap, Sungai Telen dan Sungai Wahan.

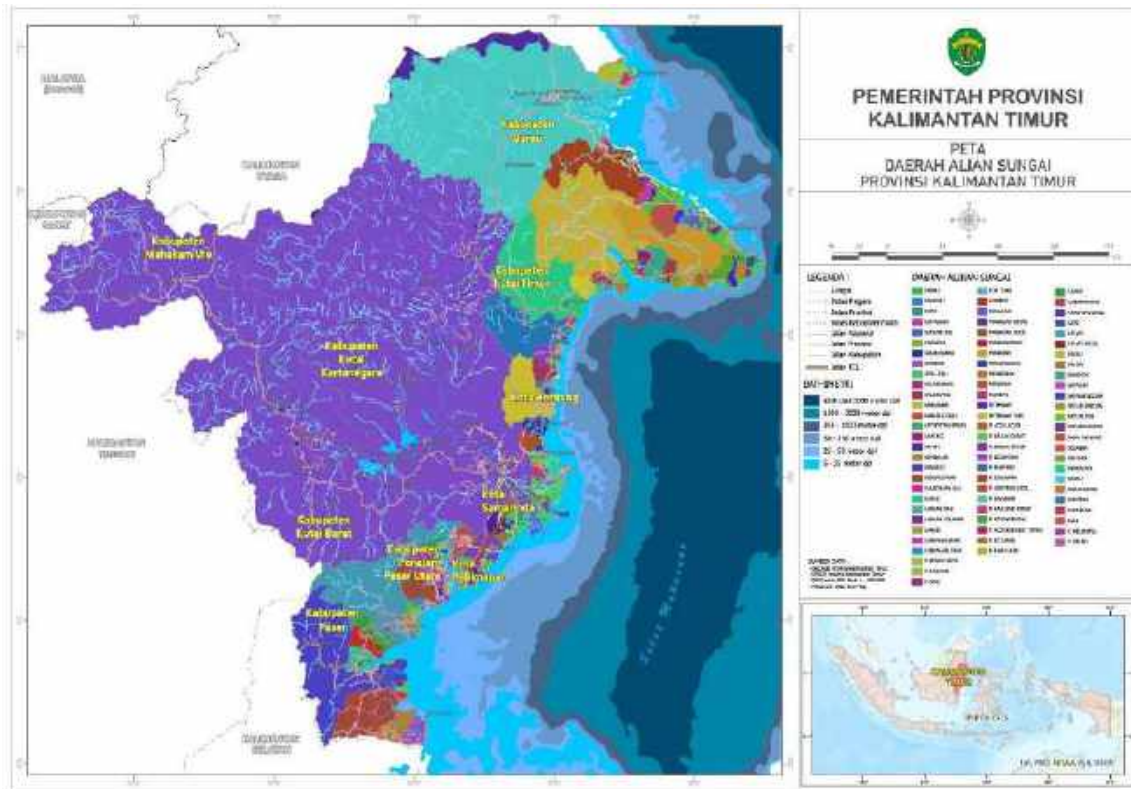

Sumber: BAPPEDA Provinsi KALTIM, 2021

**Gambar II.5**  
**Peta Daerah Aliran Sungai (DAS) Provinsi Kalimantan Timur**

Aktivitas geologi yang telah berlangsung di wilayah Kalimantan Timur menghasilkan berbagai jenis batuan. Jenis batuan yang terbentuk berupa sedimen, batuan beku (ekstrusif dan intrusif) dan batuan metamorfik ditemukan berbagai kandungan mineral baik logam (mineral logam) dan non-logam (*mineral industry*) serta bahan konstruksi yang memiliki nilai ekonomis sebagai potensi bahan galian tambang yang tersebar di kabupaten/kota se-Kalimantan Timur. Pada praktiknya keberadaan bahan galian tambang yang berlimpah, menarik orang untuk mengeksploitasi secara berlebihan sehingga berdampak pada kerusakan lingkungan. Perlu dilakukan pertambangan berkelanjutan sesuai kaidah “*Good Mining Practice*” yang berwawasan lingkungan. Potensi kawasan tambang Provinsi Kalimantan Timur tersebar di berbagai daerah yang disajikan pada gambar II.6.

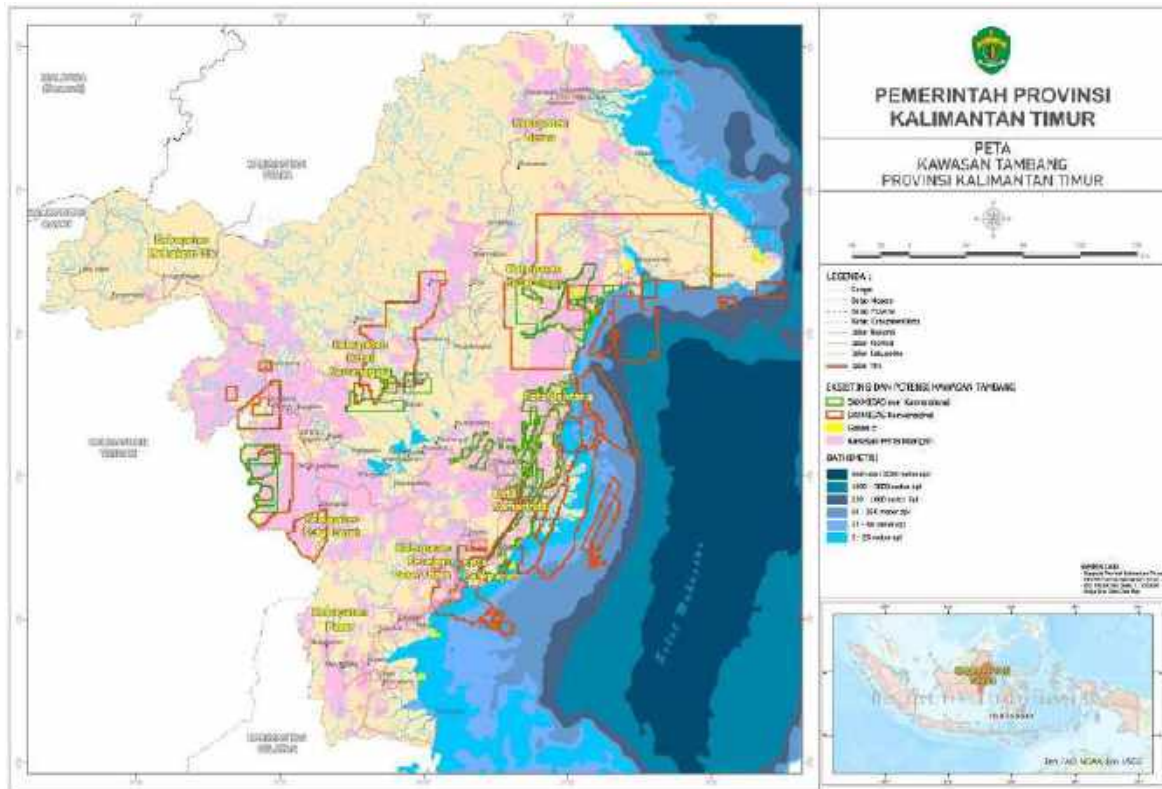

Sumber: BAPPEDA Provinsi KALTIM, 2021

**Gambar II.6**  
**Peta Kawasan Tambang Provinsi Kalimantan Timur**

Ditinjau dari segi administrasi pemerintahan, Provinsi Kalimantan Timur terbagi menjadi 7 (tujuh) kabupaten, yaitu: Berau, Kutai Kartanegara, Kutai Timur, Kutai Barat, Paser, Penajam Paser Utara, dan Mahakam Ulu, serta memiliki 3 (tiga) wilayah administrasi kota, yaitu: Balikpapan, Bontang, dan Samarinda. Adapun pembagian wilayah administratif Provinsi Kalimantan Timur menurut kabupaten/kota dapat dirinci sebagai berikut :

**Tabel II.1**  
**Data Wilayah Administratif Provinsi Kalimantan Timur**

No	Kabupaten/Kota	Luas wilayah (Ha)*	Jumlah Kecamatan	Jumlah Desa dan Kelurahan
1	Paser	1.109.696	10	144
2	KUBAR	1.370.992	16	194
3	KUKAR	2.598.808	18	237
4	KUTIM	3.105.171	18	141
5	Berau	2.173.519	13	110
6	PPU	292.373	4	54
7	MAHULU	1.944.941	5	50
8	Balikpapan	51.225	6	34
9	Samarinda	71.653	10	59
10	Bontang	16.314	3	15
<b>Kalimantan Timur</b>		<b>12.734.692</b>	<b>103</b>	<b>1.038</b>

Sumber: Dinas PUPERA Provinsi KALTIM, 2021



Gambaran mengenai wilayah administratif disajikan dalam bentuk Peta Wilayah Administrasi Provinsi Kalimantan Timur seperti gambar II.7.

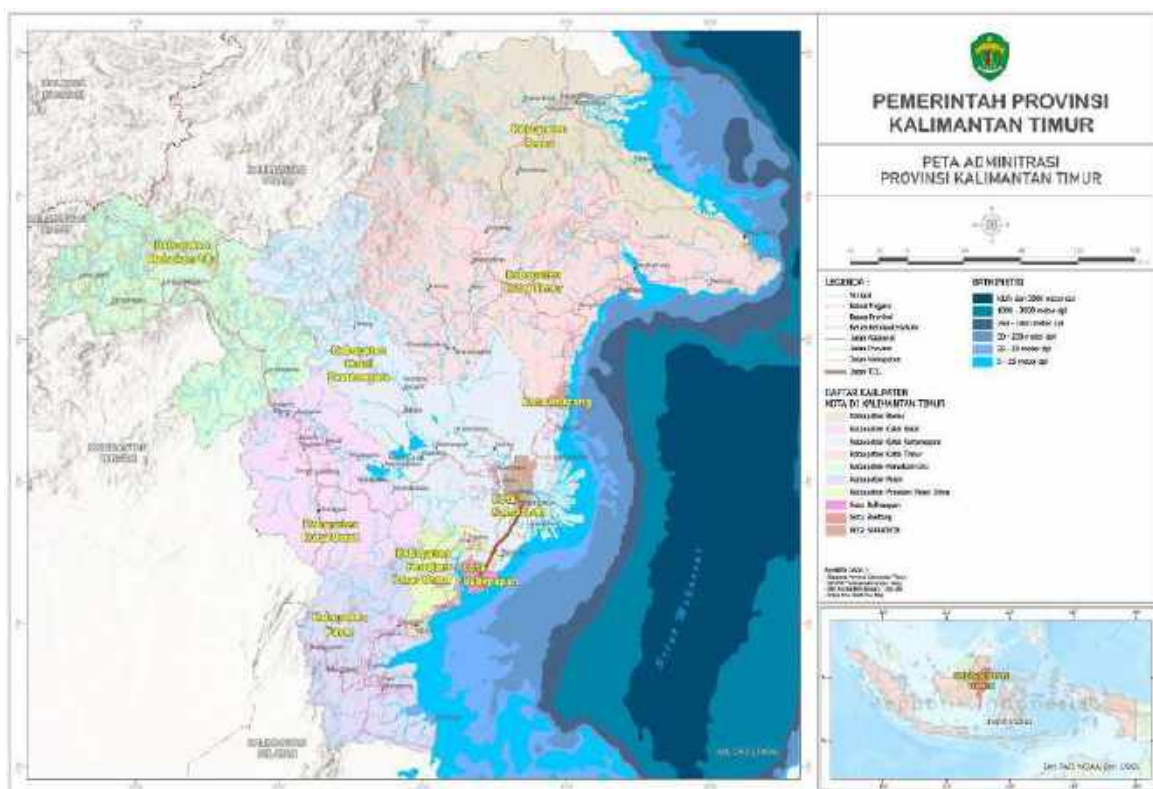

Sumber: BAPPEDA Provinsi KALTIM, 2021

**Gambar II.7**  
**Peta Wilayah Administrasi Provinsi Kalimantan Timur**

Dari sisi klimatologi, pengukuran iklim Provinsi Kalimantan Timur dilakukan melalui tiga stasiun bandara, yaitu: di wilayah Samarinda, Balikpapan, dan Tanjung Redeb. Diketahui bahwa kondisi curah hujan Provinsi Kalimantan Timur yang dilihat dari tiga stasiun ini berada dalam kategori sedang. Tabel II.2 berikut ini menunjukkan statistik klimatologi Provinsi Kalimantan Timur di tiga stasiun bandara.

**Tabel II.2**  
**Statistik Klimatologi Provinsi Kalimantan Timur Tahun 2020**

No	Uraian	Stasiun		
		Samarinda	Balikpapan	Tanjung Redeb
1	Suhu Udara (°C)			
	- Minimum	22,80	25,20	21,60
	- Maksimum	35	32	36,40
2	Kelembaban (%)	80	88	80
3	Tekanan Udara (Mbs)	1.012	1.011,8	1.012,4
4	Kecepatan Angin (Knot)	4,00	5,00	7,00
5	Curah Hujan (mm)	1.970	3.674,20	2.437,9
6	Penyinaran Matahari (%)	50	51	54

Sumber: BMKG Wilayah KALTIM, 2021

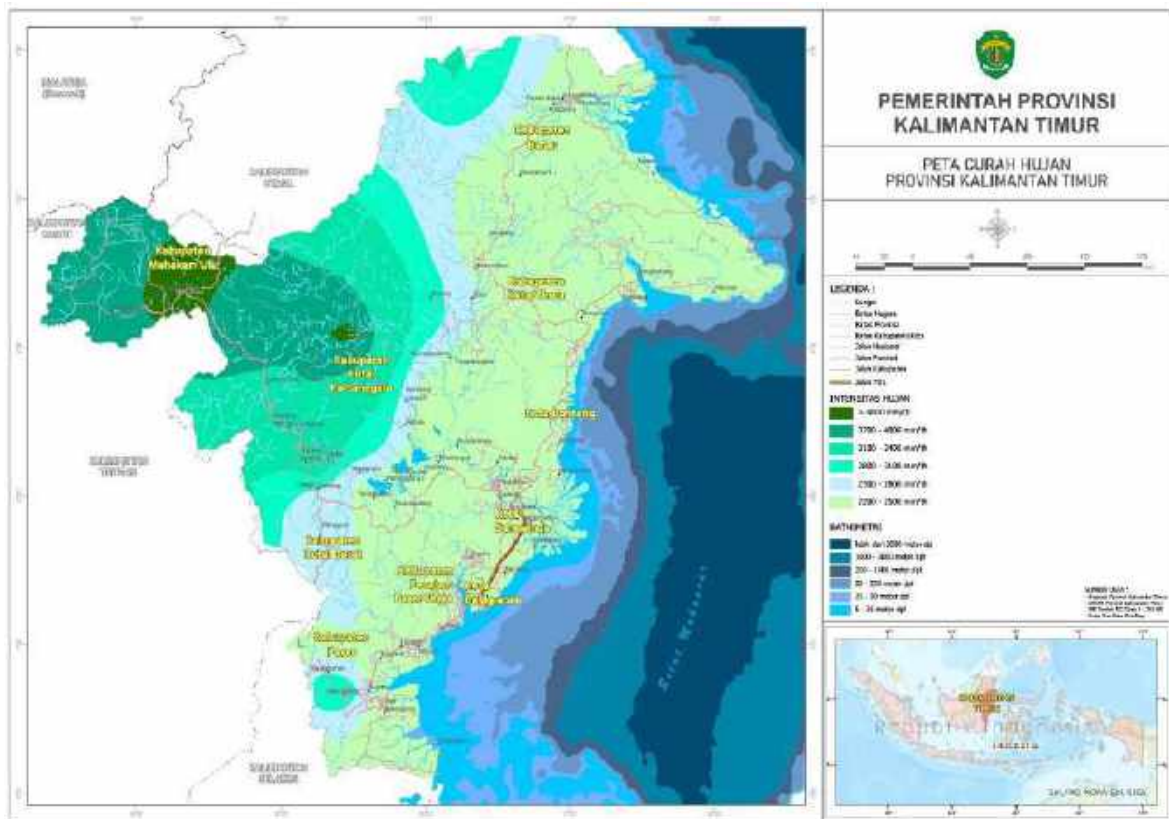

Sumber: BAPPEDA Provinsi KALTIM, 2021

**Gambar II.8**  
**Peta Curah Hujan Provinsi Kalimantan Timur**

Seluruh wilayah Provinsi Kalimantan Timur berisi lahan yang diidentifikasi melalui interpretasi Peta Citra Satelit yang dibedakan dalam klasifikasi tutupan lahan. Hasil akhir tutupan lahan dapat dilihat pada gambar II.9 dibawah ini.

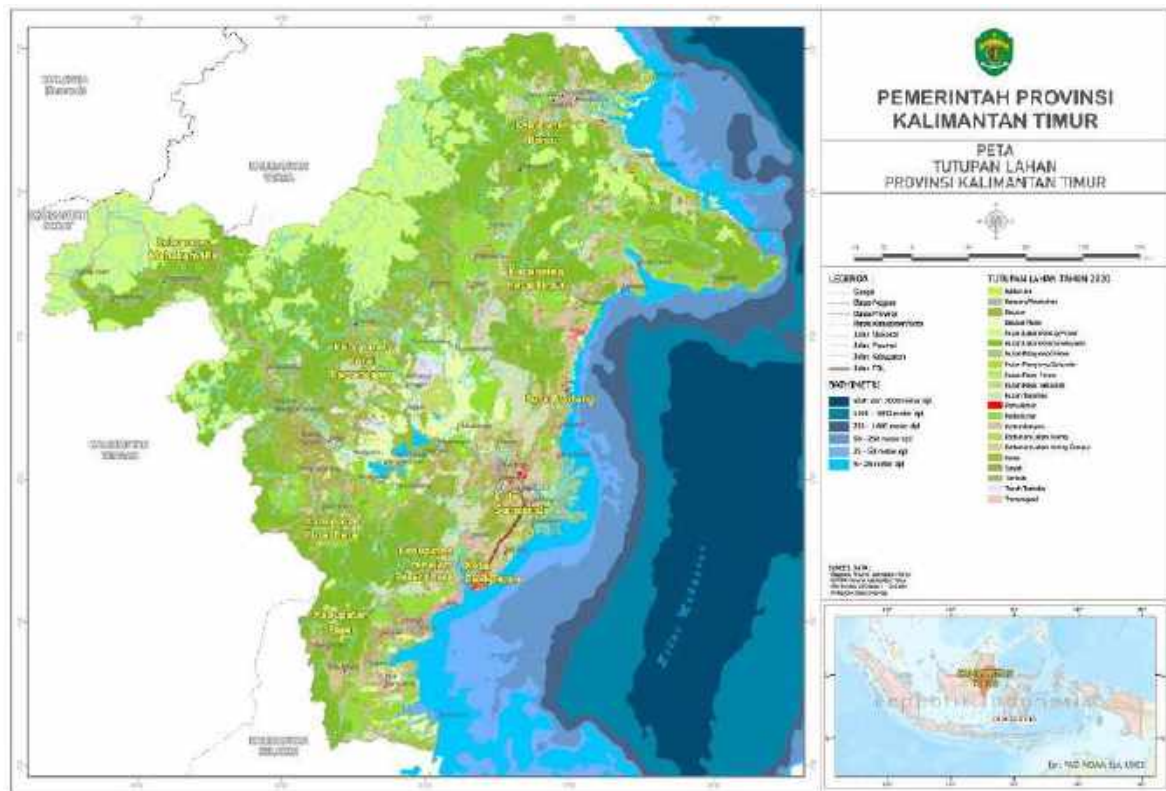

Sumber: BAPPEDA Provinsi KALTIM, 2021

**Gambar II.9**  
**Peta Tutupan Lahan Provinsi Kalimantan Timur**

Risiko bencana merupakan penilaian kemungkinan dari dampak yang diperkirakan apabila bahaya itu menjadi bencana. Dalam perencanaan Pengurangan Risiko Bencana, perlu ada informasi awal berupa suatu indeks dalam rangka penentuan skala prioritas kegiatan yang akan dilakukan. Indeks Risiko Bencana bertujuan untuk memberikan informasi tingkat risiko bencana sesuai dengan bahaya yang dimiliki dan gabungan dari bahaya tersebut serta menjadi dasar untuk memahami ancaman bencana, kerentanan dan kapasitas daerah. Kalimantan Timur merupakan wilayah yang relatif aman dari bencana gempa bumi tektonik dan vulkanik. Kejadian bencana yang paling berpotensi di Provinsi Kalimantan Timur adalah banjir, kebakaran permukiman, kekeringan, cuaca ekstrem, longsor, abrasi, kebakaran lahan dan hutan.



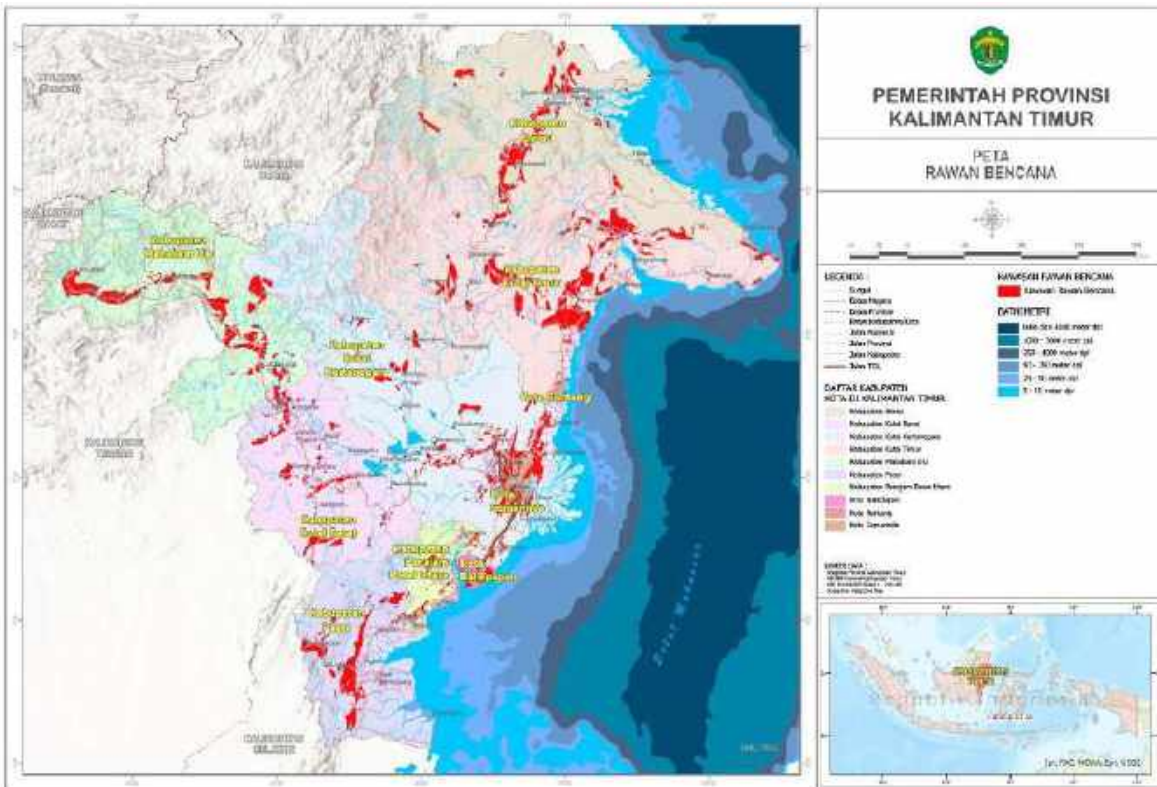

Sumber: BAPPEDA Provinsi KALTIM, 2021

**Gambar II.10**  
**Peta Kawasan Rawan Bencana Alam Provinsi Kalimantan Timur**

Salah satu dasar perhitungan Indeks Risiko Bencana yaitu diperlukannya Dokumen Kajian Risiko Bencana dan Rencana Penanggulangan Bencana. Badan Penanggulangan Bencana Daerah Provinsi Kalimantan Timur sebagai perangkat daerah yang memiliki tugas untuk melakukan perhitungan baru akan menyusun dokumen kajian pada tahun 2020 dan rencana pada tahun 2021 sehingga belum bisa menyajikan data Indeks Risiko Bencana 5 tahun terakhir. Adapun Indeks Risiko Bencana yang dirilis oleh BNPB Pusat adalah Indeks Risiko Bencana Tahun 2013 dimana Provinsi Kalimantan Timur memiliki indeks 165 dengan kategori tinggi.

Dari segi demografi, penduduk Provinsi Kalimantan Timur dari tahun ke tahun mengalami kenaikan, baik dikarenakan pertumbuhan penduduk alami (kelahiran) maupun efek dari migrasi. Jumlah penduduk Kalimantan Timur pada tahun 2019 sebesar 3.630.765 jiwa dan terus meningkat menjadi 3.769.073 jiwa pada tahun 2020.



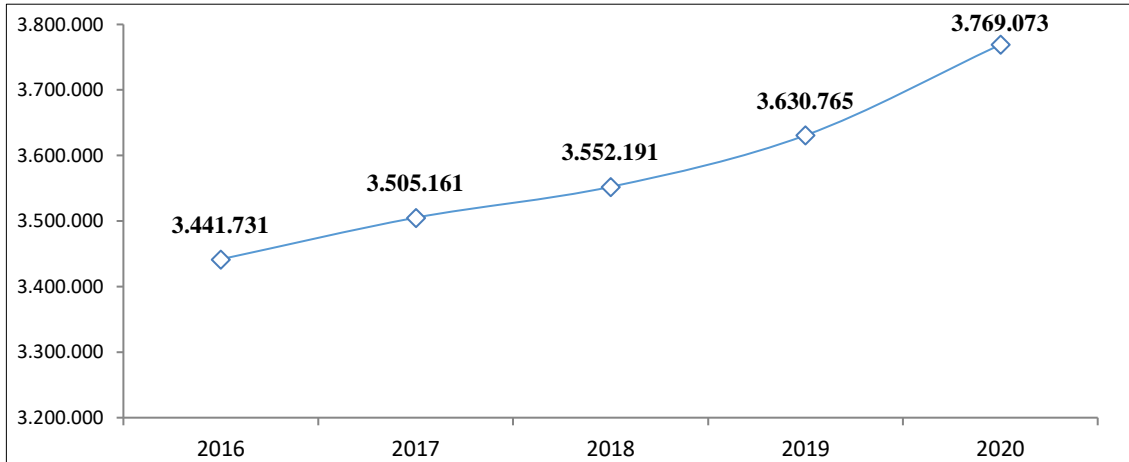

Sumber: DKP3A Provinsi KALTIM, 2021

**Gambar II.11**  
**Jumlah Penduduk Provinsi Kalimantan Timur Tahun 2016-2020**

Persebaran penduduk di Provinsi Kalimantan Timur tidak merata sehingga terjadi ketimpangan antar kabupaten/kota, baik itu dari jumlah penduduk maupun kepadatannya. Penduduk Provinsi Kalimantan Timur paling banyak berdomisili di Kota Samarinda, yaitu sebesar 21,70 persen. Tidak dipungkiri bahwa Kota Samarinda menjadi daerah dengan kepadatan penduduk tertinggi mengingat Kota Samarinda merupakan pusat pemerintahan sekaligus perdagangan di Provinsi Kalimantan Timur. Kemudian, jumlah sebaran penduduk Provinsi Kalimantan Timur yang distribusinya kurang dari lima persen terdapat di Kota Bontang (4,90%) Kabupaten Penajam Paser Utara (4,80%), Kabupaten Kutai Barat (4,40%), dan yang paling sedikit jumlah penduduknya adalah Kabupaten Mahakam Ulu dengan distribusi tidak mencapai satu persen (0,90%).

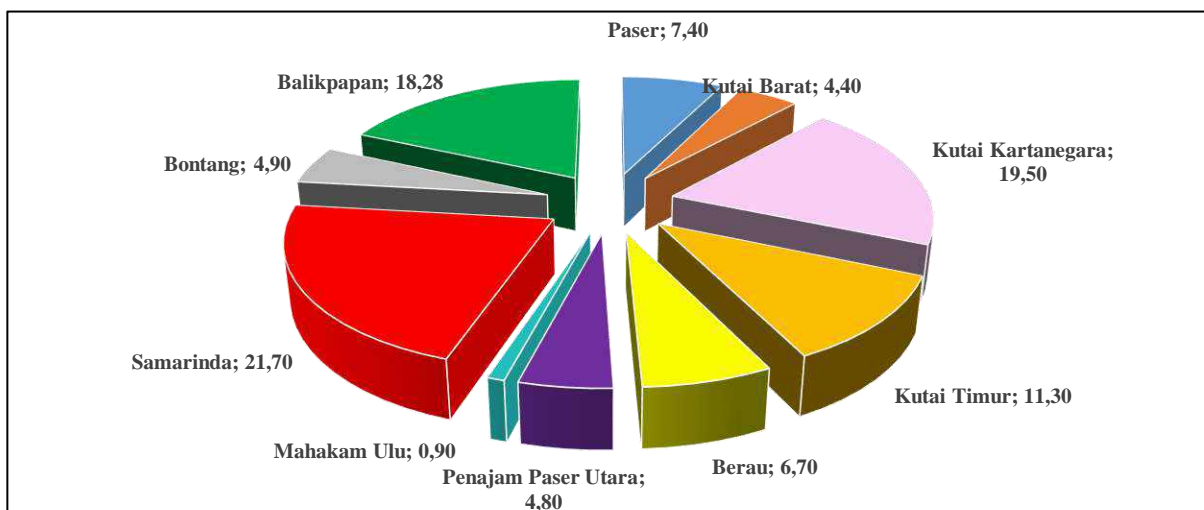

Sumber: DKP3A Provinsi KALTIM, 2021

**Gambar II.12**  
**Distribusi Penduduk menurut Kabupaten/Kota di Provinsi Kalimantan Timur Tahun 2020**

Laju pertumbuhan Penduduk Provinsi Kalimantan Timur tumbuh sebesar 1,83 persen selama lima tahun sejak tahun 2016 – 2020. Kabupaten Mahakam Ulu menjadi kabupaten yang paling tinggi laju pertumbuhan penduduknya hingga mencapai 7,50 persen dalam lima tahun. Sedangkan pertumbuhan penduduk paling rendah yaitu Kabupaten Kutai Timur dengan laju pertumbuhan penduduk sebesar 0,42 persen.

**Tabel II.3**  
**Jumlah Penduduk Provinsi Kalimantan Timur**  
**Menurut Kabupaten/Kota Tahun 2016-2020**

No	KAB/KOTA	2016	2017	2018	2019	2020	Laju Pertumbuhan Penduduk (2016-2020) (%)
1	Paser	248.037	255.648	259.417	265.148	277.401	2,26
2	KUBAR	158.085	160.000	162.200	164.048	165.938	2,35
3	KUKAR	662.481	674.759	677.755	696.784	734.485	2,08
4	KUTIM	415.553	418.625	420.760	422.905	424.334	0,42
5	Berau	211.512	221.836	224.654	232.189	251.439	3,52
6	PPU	166.055	168.012	170.475	173.671	181.349	1,78
7	MAHULU	24.381	26.938	28.833	30.321	35.010	7,50
8	Balikpapan	618.128	633.196	649.806	670.505	697.079	2,43
9	Samarinda	763.729	769.632	778.883	793.576	817.254	1,36
10	Bontang	173.770	176.515	179.408	181.618	184.784	1,24
<b>Kalimantan Timur</b>		<b>3.441.731</b>	<b>3.505.161</b>	<b>3.552.191</b>	<b>3.630.765</b>	<b>3.769.073</b>	<b>1,83</b>

Sumber: DKP3A Provinsi KALTIM, 2021

Kepadatan penduduk tertinggi di Provinsi Kalimantan Timur terdapat di Kota Balikpapan mencapai 1.360,82 per km<sup>2</sup>. Sedangkan kepadatan terendah terdapat di Kabupaten Mahakam Ulu sebesar 1,80 per km<sup>2</sup>. Dimana total kepadatan penduduk di Provinsi Kalimantan Timur sebesar 29,60 per km<sup>2</sup>.

Berdasarkan *Sex Ratio*, jumlah penduduk di Provinsi Kalimantan Timur pada tahun 2020 menunjukkan jumlah penduduk laki-laki lebih banyak daripada jumlah penduduk perempuan atau tepatnya 100-110 penduduk laki-laki diantara 100 penduduk perempuan.

**Tabel II.4**  
**Jumlah Penduduk Berdasarkan Jenis Kelamin, Sex Ratio dan**  
**Kepadatan Penduduk Menurut Kabupaten/Kota**  
**Provinsi Kalimantan Timur Tahun 2020**

No	KAB/KOTA	Penduduk			Sex Ratio	Kepadatan Penduduk (Per Km <sup>2</sup> )
		Laki-laki	Perempuan	Jumlah		
1	Paser	143.998	133.403	277.401	107,94	25,00
2	KUBAR	86.912	79.026	165.938	109,98	12,10
3	KUKAR	382.702	351.783	734.485	108,79	28,26
4	KUTIM	226.969	197.365	424.334	115,00	13,67
5	Berau	133.482	117.957	251.439	113,16	11,57
6	PPU	93.955	87.394	181.349	107,51	62,03
7	MAHULU	18.676	16.334	35.010	114,34	1,80
8	Balikpapan	356.643	340.436	697.079	104,76	1.360,82
9	Samarinda	416.182	401.072	817.254	103,77	1.140,57
10	Bontang	96.023	88.761	184.784	108,18	1.132,67
<b>Kalimantan Timur</b>		<b>1.955.542</b>	<b>1.813.531</b>	<b>3.769.073</b>	<b>107,83</b>	<b>29,60</b>

Sumber: DKP3A Provinsi KALTIM, 2021

Dari sisi struktur usia penduduk, sebagian besar penduduk Provinsi Kalimantan Timur berada pada usia produktif (penduduk usia 15-64 tahun) yang mencapai 68,98 persen dari total penduduk Kalimantan Timur, sebagaimana tampak pada piramida penduduk. Sehingga rasio ketergantungan Provinsi Kalimantan Timur tahun 2020 tercatat sebesar 44,97 persen. Artinya setiap 100 orang yang berusia kerja (produktif) mempunyai tanggungan sebanyak 45 orang yang tidak dan belum produktif.

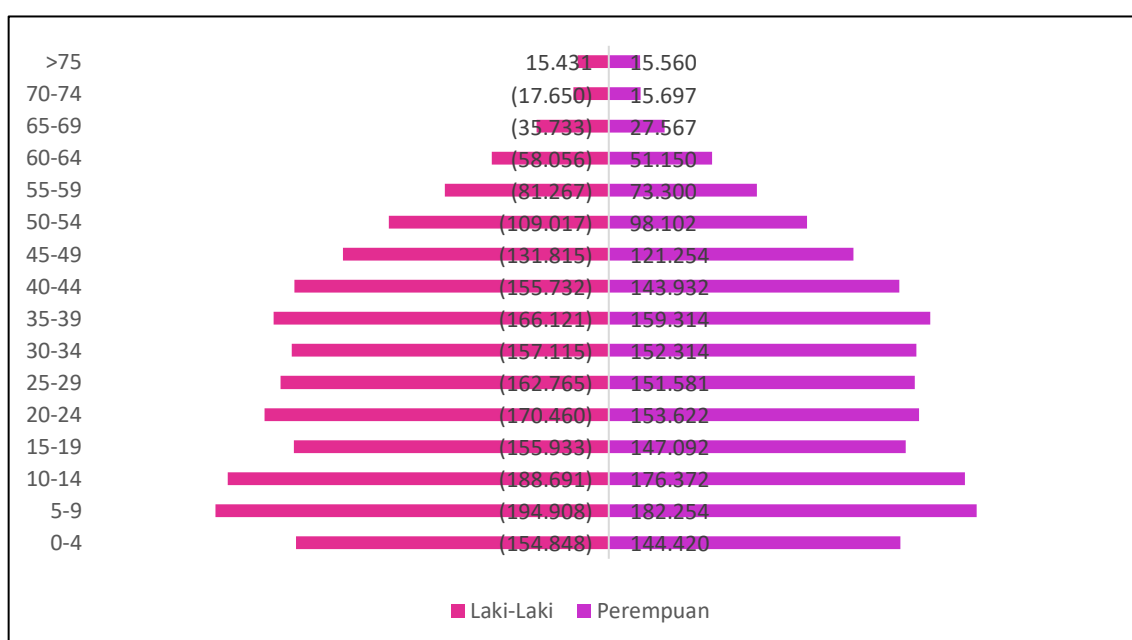

Sumber: DKP3A Provinsi KALTIM, 2021

**Gambar II.13**  
**Piramida Penduduk Provinsi Kalimantan Timur Tahun 2020**

Rata-rata usia penduduk pada usia 7-12 tahun yang tidak bersekolah lagi di Kalimantan Timur pada tahun 2020 pada laki-laki dan perempuan mengalami penurunan menjadi sebesar 0,14 persen jika dibanding dengan tahun 2019 yaitu sebesar 0,16 persen. Sedangkan untuk usia anak 13-15 tahun mengalami penurunan menjadi sebesar 0,88 persen jika dibanding dengan tahun 2016 sebesar 1,82 persen. Untuk usia 16-18 tahun, pada tahun 2020 mengalami penurunan menjadi sebesar 17,95 persen jika dibanding dengan tahun 2016 sebesar 18,95 persen, dan untuk usia 19-24 tahun dimana kategori usia ini adalah merupakan penentu keberhasilan dalam rangka mencetak para generasi muda Kalimantan Timur dengan kemampuan sumber daya manusia yang handal, pada tahun 2020 kategori penduduk usia 19-24 tahun ada peningkatan menjadi sebesar 70,17 persen jika dibandingkan dengan tahun 2019 sebesar 69,76 persen. Meskipun begitu, jika dibandingkan dengan tahun 2016 mengalami penurunan yaitu sebesar 70,56 persen.

Secara umum, rata-rata usia dari 7-24 tahun persentase penduduk yang tidak bersekolah lagi pada tahun 2020 mengalami peningkatan yaitu menjadi sebesar 26,25 persen jika dibanding dengan tahun 2016 yaitu 25,70 persen. Hal ini menggambarkan bahwa jenjang pendidikan dari usia dini sampai dengan dewasa telah memenuhi target yang ingin dicapai. Namun demikian angka tersebut terjadi kenaikan yang perlu diwaspadai, terlebih capaian tersebut masih di bawah angka Nasional.

**Tabel II.5**  
**Persentase Penduduk Usia 7 – 24 Tahun yang Tidak Bersekolah Lagi Menurut Jenis Kelamin dan Kelompok Usia Sekolah di Provinsi Kalimantan Timur Tahun 2016 – 2020**

<b>Jenis Kelamin dan Kelompok Usia Sekolah</b>	<b>2016</b>	<b>2017</b>	<b>2018</b>	<b>2019</b>	<b>2020</b>
<b>Laki-Laki</b>					
7-12	0,00	0,00	0,00	0,20	0,03
13-15	2,08	0,54	1,52	1,43	1,34
16-18	18,32	17,49	19,94	17,84	19,17
19-24	70,16	68,80	67,55	71,64	69,98
<b>7-24</b>	<b>26,25</b>	<b>25,07</b>	<b>25,48</b>	<b>26,62</b>	<b>27,32</b>
<b>Perempuan</b>					
<b>Jenis Kelamin dan Kelompok Usia Sekolah</b>	<b>2016</b>	<b>2017</b>	<b>2018</b>	<b>2019</b>	<b>2020</b>
7-12	0,00	0,00	0,00	0,13	0,26
13-15	1,55	1,05	0,12	0,48	0,43
16-18	19,70	19,50	16,05	18,40	16,66
19-24	71,01	70,47	72,30	67,62	70,38
<b>7-24</b>	<b>25,11</b>	<b>24,23</b>	<b>24,96</b>	<b>24,19</b>	<b>25,10</b>

<b>Laki-Laki + Perempuan</b>					
<b>Jenis Kelamin dan Kelompok Usia Sekolah</b>	<b>2016</b>	<b>2017</b>	<b>2018</b>	<b>2019</b>	<b>2020</b>
7-12	0,00	0,00	0,00	0,16	0,14
13-15	1,82	0,78	0,86	0,98	0,88
16-18	18,95	18,50	18,07	18,10	17,95
19-24	70,56	69,55	69,78	69,76	70,17
<b>7-24</b>	<b>25,70</b>	<b>25,67</b>	<b>25,23</b>	<b>25,45</b>	<b>26,25</b>

Sumber: BPS Kalimantan Timur, 2021

**Tabel II.6**  
**Persentase Penduduk Usia 7 – 24 Tahun Menurut Kelompok Usia Sekolah dan Jenis Kelamin (Laki-Laki+Perempuan) di Provinsi Kalimantan Timur Tahun 2016 – 2020**

<b>Tidak / Belum Pernah Bersekolah</b>					
<b>Kelompok Usia Sekolah</b>	<b>2016</b>	<b>2017</b>	<b>2018</b>	<b>2019</b>	<b>2020</b>
7-12	0,46	0,33	0,24	0,16	0,12
13-15	0,00	0,44	0,25	0,19	0,05
16-18	0,24	0,18	0,38	0,09	0,17
19-24	0,56	0,41	0,38	0,35	0,12
<b>7-24</b>	<b>0,38</b>	<b>0,35</b>	<b>0,31</b>	<b>0,21</b>	<b>0,12</b>
<b>Masih Bersekolah</b>					
<b>Kelompok Usia Sekolah</b>	<b>2016</b>	<b>2017</b>	<b>2018</b>	<b>2019</b>	<b>2020</b>
7-12	99,54	99,67	99,67	99,68	99,73
13-15	98,18	98,79	98,89	98,83	99,07
16-18	80,81	81,32	81,55	81,81	81,88
19-24	28,88	30,04	29,84	29,89	29,71
<b>7-24</b>	<b>73,92</b>	<b>74,97</b>	<b>74,46</b>	<b>74,34</b>	<b>73,63</b>
<b>Tidak Bersekolah Lagi</b>					
<b>Kelompok Usia Sekolah</b>	<b>2016</b>	<b>2017</b>	<b>2018</b>	<b>2019</b>	<b>2020</b>
7-12	0,00	0,00	0,00	0,16	0,14
13-15	1,82	0,78	0,86	0,98	0,88
16-18	18,95	18,50	18,07	18,10	17,95
19-24	70,56	69,55	69,78	69,76	70,17
<b>7-24</b>	<b>25,70</b>	<b>24,67</b>	<b>25,23</b>	<b>25,45</b>	<b>26,25</b>

Sumber: BPS Kalimantan Timur, 2021

## **2.2. Aspek Kesejahteraan Masyarakat**

### **2.2.1. Fokus Kesejahteraan dan Pemerataan Ekonomi**

Indikator-indikator utama yang digunakan dalam menganalisis kesejahteraan dan perekonomian daerah Provinsi Kalimantan Timur, yaitu: Produk Domestik Regional Bruto (PDRB), struktur perekonomian wilayah, Laju Pertumbuhan Ekonomi, laju inflasi, dan angka kemiskinan. Indikator-indikator ini nantinya akan menjadi salah satu dasar bagi perencanaan pembangunan, terutama untuk monitoring dan evaluasi berbagai kebijakan dalam menyelesaikan program-program prioritas pembangunan nasional.

## A. Nilai Produk Domestik Regional Bruto (PDRB)

Secara umum, nilai Produk Domestik Regional Bruto (PDRB) Atas Dasar Harga Berlaku (ADHB) Provinsi Kalimantan Timur dari tahun 2016 hingga tahun 2020 menunjukkan tren yang meningkat baik dari komposisi dengan migas, non migas, serta non migas dan batubara. Adapun kenaikan terus terjadi dari tahun 2016 hingga 2019 dimana nilai PDRB dengan migas Tahun 2019 tercatat sebesar Rp 652,16 triliun, sedangkan nilai PDRB non migas sebesar Rp 539,49 triliun dan nilai PDRB non migas dan batubara sebesar Rp 310,70 triliun. Namun pada tahun 2020 terjadi anomali dimana karena dampak Pandemi COVID-19 yang sangat signifikan khususnya dalam hal ekspor, maka terjadi penurunan nilai PDRB migas hingga menjadi sebesar Rp 607,32 triliun, nilai PDRB non migas menjadi sebesar Rp 506,05 triliun dan nilai PDRB non migas dan batubara meningkat menjadi sebesar Rp 314,80 triliun.

**Tabel II.7**  
**Produk Domestik Regional Bruto Atas Dasar Harga Berlaku**  
**Provinsi Kalimantan Timur Tahun 2016-2020 (Juta Rupiah)**

<b>Tahun</b>	<b>Migas</b>	<b>Non Migas</b>	<b>Non Migas dan Batubara</b>
2016	508.880.236	400.847.613	243.496.746
2017	591.903.487	476.190.332	267.249.474
2018	636.454.483	518.074.570	291.567.584
2019	652.158.057	539.448.590	310.699.091
2020	607.320.779	506.051.630	314.803.175

*Sumber: BPS Kalimantan Timur, 2021*

Aktivitas perekonomian Kalimantan Timur utamanya dipengaruhi oleh Lapangan Usaha Pertambangan dan Penggalan. Hal inilah yang menjadikan perekonomian Kalimantan Timur mengalami kontraksi karena gejala perekonomian global. Dilihat dari PDRB atas dasar harga berlaku, kontribusi Lapangan Usaha Pertambangan dan Penggalan mencapai 41,43 persen dengan nilai PDRB sebesar Rp 251,60 triliun di tahun 2020 dimana nilai ini mengalami penurunan dibanding tahun sebelumnya dengan nilai PDRB mencapai Rp 297,37 triliun dan kontribusi sebesar 45,60 persen.

**Tabel II.8**  
**Nilai dan Kontribusi Produk Domestik Regional Bruto Atas Dasar Harga Berlaku Provinsi Kalimantan Timur**  
**Menurut Lapangan Usaha (Juta Rupiah) Tahun 2016-2020**

Kategori	Lapangan Usaha	2016	2017	2018	2019	2020
A	Pertanian, Kehutanan, dan Perikanan	41.847.437 (8,22)	47.211.914 (7,98)	50.147.994 (7,89)	51.567.377 (7,91)	53.282.041 (8,77)
B	Pertambangan dan Penggalian	219.761.313 (43,19)	275.822.162 (46,60)	296.725.329 (46,69)	297.371.390 (45,60)	251.602.430 (41,43)
C	Industri Pengolahan	104.969.947 (20,63)	112.075.372 (18,93)	115.272.211 (18,14)	116.204.903 (17,82)	114.773.791 (18,90)
D	Pengadaan Listrik dan Gas	232.812 (0,05)	280.204 (0,05)	315.059 (0,05)	344.961 (0,05)	385.175 (0,06)
E	Pengadaan Air, Pengelolaan Sampah, Limbah dan Daur Ulang	236.985 (0,05)	273.473 (0,05)	288.891 (0,05)	307.667 (0,05)	326.368 (0,05)
F	Konstruksi	42.120.580 (8,28)	46.876.979 (7,92)	53.500.578 (8,42)	58.472.319 (8,97)	57.866.112 (9,53)
G	Perdagangan Besar dan Eceran; Reparasi Mobil dan Sepeda Motor	28.254.179 (5,55)	32.018.022 (5,41)	35.227.602 (5,54)	38.245.238 (5,86)	39.228.073 (6,46)
H	Transportasi dan Pergudangan	18.860.329 (3,71)	21.242.090 (3,59)	22.990.716 (3,62)	24.172.248 (3,71)	22.245.473 (3,66)
I	Penyediaan Akomodasi dan Makan Minum	4.851.073 (0,95)	5.448.930 (0,92)	6.106.132 (0,96)	6.691.563 (1,03)	6.413.495 (1,06)
J	Informasi dan Komunikasi	6.628.931 (1,30)	7.375.629 (1,25)	7.988.163 (1,26)	8.708.382 (1,34)	9.346.481 (1,54)
K	Jasa Keuangan dan Asuransi	8.762.586 (1,72)	9.032.358 (1,53)	9.717.119 (1,53)	10.216.630 (1,57)	10.484.899 (1,73)
L	Real Estate	4.869.798 (0,96)	5.218.431 (0,88)	5.574.934 (0,88)	5.768.853 (0,88)	5.845.848 (0,96)
M,N	Jasa Perusahaan	1.116.074	1.215.392	1.299.480	1.346.710	1.330.660

Kategori	Lapangan Usaha	2016	2017	2018	2019	2020
		(0,22)	(0,21)	(0,20)	(0,21)	(0,22)
O	Administrasi Pemerintahan, Pertahanan dan Jaminan Sosial Wajib	11.807.578 (2,32)	11.658.604 (1,97)	12.337.921 (1,94)	13.019.826 (2,00)	12.750.866 (2,10)
P	Jasa Pendidikan	8.215.109 (1,61)	9.081.381 (1,53)	10.107.377 (1,59)	10.995.564 (1,69)	11.724.048 (1,93)
Q	Jasa Kesehatan dan Kegiatan Sosial	3.191.964 (0,63)	3.506.039 (0,59)	3.905.167 (0,61)	4.289.673 (0,66)	5.318.271 (0,88)
R,S,T,U	Jasa lainnya	3.153.541 (0,62)	3.566.508 (0,60)	3.994.008 (0,63)	4.434.754 (0,68)	4.396.749 (0,72)
<b>PDRB</b>		<b>508.880.237 (100,00)</b>	<b>591.903.487 (100,00)</b>	<b>635.498.680 (100,00)</b>	<b>652.158.057 (100,00)</b>	<b>607.320.779 (100,00)</b>

Sumber: BPS Kalimantan Timur, 2021

**Tabel II.9**  
**Produk Domestik Regional Bruto Atas Dasar Harga Konstan Provinsi Kalimantan Timur**  
**Menurut Lapangan Usaha (Juta Rupiah) Tahun 2016-2020**

Kategori	Lapangan Usaha	2016	2017	2018	2019	2020
A	Pertanian, Kehutanan, dan Perikanan	26.839.398 (6,11)	30.261.400 (6,68)	32.140.165 (6,92)	33.396.194 (6,86)	33.020.515 (6,98)
B	Pertambangan dan Penggalian	212.649.630 (48,44)	216.447.124 (47,81)	218.686.722 (47,06)	233.762.253 (48,03)	223.264.386 (47,22)
C	Industri Pengolahan	93.740.627 (21,35)	96.364.829 (21,28)	96.797.539 (20,83)	96.824.494 (19,89)	94.146.617 (19,91)
D	Pengadaan Listrik dan Gas	223.396 (0,05)	238.533 (0,05)	261.834 (0,06)	284.529 (0,06)	317.498 (0,07)
E	Pengadaan Air, Pengelolaan Sampah, Limbah dan Daur Ulang	201.725 (0,05)	218.601 (0,05)	224.574 (0,05)	235.440 (0,05)	247.872 (0,05)



<b>Kategori</b>	<b>Lapangan Usaha</b>	<b>2016</b>	<b>2017</b>	<b>2018</b>	<b>2019</b>	<b>2020</b>
F	Konstruksi	29.510.455 (6,72)	31.211.245 (6,89)	33.754.000 (7,26)	35.682.996 (7,33)	35.228.575 (7,45)
G	Perdagangan Besar dan Eceran; Reparasi Mobil dan Sepeda Motor	22.129.065 (5,04)	23.948.480 (5,29)	25.678.998 (5,53)	27.025.570 (5,55)	27.276.567 (5,77)
H	Transportasi dan Pergudangan	12.384.342 (2,82)	13.184.391 (2,91)	13.937.815 (3,00)	14.264.273 (2,93)	13.466.985 (2,85)
I	Penyediaan Akomodasi dan Makan Minum	3.463.694 (0,79)	3.753.586 (0,83)	4.080.239 (0,88)	4.340.118 (0,89)	4.109.294 (0,87)
J	Informasi dan Komunikasi	6.483.808 (1,48)	6.989.140 (1,54)	7.295.360 (1,57)	7.795.537 (1,60)	8.338.485 (1,76)
K	Jasa Keuangan dan Asuransi	6.572.947 (1,50)	6.525.584 (1,44)	6.751.780 (1,45)	6.966.068 (1,43)	7.137.991 (1,51)
L	Real Estate	3.901.891 (0,89)	4.032.550 (0,89)	4.227.269 (0,91)	4.316.690 (0,89)	4.351.113 (0,92)
M,N	Jasa Perusahaan	824.638 (0,19)	853.812 (0,19)	896.170 (0,19)	914.126 (0,19)	889.671 (0,19)
O	Administrasi Pemerintahan, Pertahanan dan Jaminan Sosial Wajib	7.837.738 (1,79)	7.565.604 (1,67)	7.941.460 (1,71)	8.252.791 (1,70)	7.925.153 (1,68)
P	Jasa Pendidikan	5.929.254 (1,35)	6.328.422 (1,40)	6.780.283 (1,46)	7.036.310 (1,45)	7.250.320 (1,53)
Q	Jasa Kesehatan dan Kegiatan Sosial	2.325.816 (0,53)	2.492.457 (0,55)	2.691.435 (0,58)	2.864.486 (0,59)	3.428.051 (0,72)
R,S,T,U	Jasa lainnya	2.185.410 (0,50)	2.326.151 (0,51)	2.548.786 (0,55)	2.750.363 (0,57)	2.665.793 (0,56)
<b>PDRB</b>		<b>439.003.832 (100,00)</b>	<b>452.741.908 (100,00)</b>	<b>464.694.427 (100,00)</b>	<b>486.712.237 (100,00)</b>	<b>472.864.886 (100,00)</b>

Sumber: BPS Kalimantan Timur, 2021

Jika dilihat menurut kontribusinya, struktur perekonomian Kalimantan Timur masih didominasi oleh Kategori Pertambangan dan Penggalian. Kontribusi Lapangan Usaha Pertambangan dan Penggalian secara konsisten menyumbang di atas 40 persen dari total PDRB Kaltim. Namun dalam beberapa tahun terakhir kontribusi Lapangan Usaha ini cenderung menurun tipis meski masih fluktuatif. Mulai tahun 2018, kontribusi Lapangan Usaha utama yakni Pertambangan dan Penggalian serta industri pengolahan mengalami penurunan, demikian pula kontribusi Lapangan Usaha pertanian yang sempat turun tipis pada tahun yang sama. Namun semenjak 2020, khususnya karena masa Pandemi COVID-19, maka terlihat penurunan kontribusi Kategori Pertambangan dan Penggalian hingga menjadi 41,43 persen dan terjadi peningkatan cukup signifikan pada Kategori Industri Pengolahan dan Kategori Pertanian.

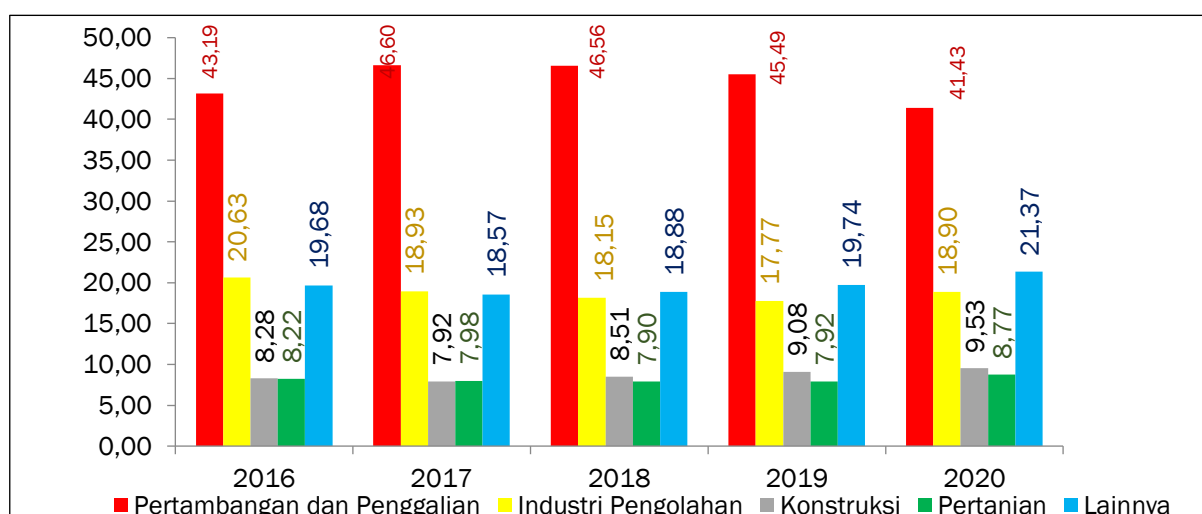

Sumber: BPS Kalimantan Timur, 2021

**Gambar II.14**  
**Struktur Perekonomian Provinsi Kalimantan Timur**  
**Tahun 2016-2020 (persen)**

Menyadari bahwa Lapangan Usaha Pertambangan dan Penggalian bergantung pada sumber daya alam yang tak terbarukan, maka transformasi ekonomi baik secara horizontal yaitu menumbuhkan dan mendorong lapangan usaha ekonomi baru maupun transformasi vertikal melalui upaya hilirisasi/industrialisasi sangat tepat untuk dilakukan. Lapangan Usaha yang dapat didorong diantaranya Lapangan Usaha Pertanian (dalam arti luas). Jika dilihat dari kontribusinya terhadap PDRB Kaltim secara rata-rata dari tahun 2016-2020 sebesar 8,04 persen. Capaian ini tentunya masih sangat kecil. Maka diperlukan dorongan besar untuk melakukan perubahan yang besar pula, terutama diarahkan pada inovasi pengembangan komoditas.

Dimana sektor yang dominan menggerakkan lapangan usaha ini adalah sektor pertanian, peternakan, dan jasa pertanian terutama pada sub tanaman perkebunan.

Sub sektor perkebunan tahunan menunjukkan nilai PDRB yang meningkat dari tahun ke tahun. Komoditas perkebunan tahunan yang dimiliki Provinsi Kaltim diantaranya kelapa sawit, karet, kelapa dalam, dan lada. Potensi ini perlu mendapatkan perhatian besar untuk memperkuat struktur ekonomi Kaltim di luar migas dan batubara. Komoditas dalam sektor perikanan dan sektor kehutanan dan penebangan kayu juga berpotensi dalam mendongkrak geliat ekonomi di lapangan usaha pertanian, namun untuk melihat komoditas apa yang perlu dikembangkan, dibutuhkan supporting data yang lengkap, akurat dan valid.

Perlu diketahui bahwa *share* Lapangan Usaha Perdagangan terhadap PDRB Kaltim juga menunjukkan pergerakan yang positif, serta cenderung dipengaruhi oleh sub sektor perdagangan besar dan eceran bukan mobil dan sepeda motor dimana di dalamnya tercatat omzet dari UMKM. Nilai PDRB pada sub sektor ini terus meningkat ditengah-tengah menurunnya aktivitas pertambangan dan penggalian, namun kontribusinya masih relatif kecil, pada tahun 2020 kontribusinya hanya sebesar 6,46 persen.

Laju pertumbuhan ekonomi Kalimantan Timur mengalami kontraksi hingga negatif 0,36 persen pada tahun 2016, namun perlahan mulai menunjukkan pertumbuhan positif. Pada tahun 2017, laju pertumbuhan ekonomi Kalimantan Timur mengalami peningkatan sebesar 3,13 persen, dimana laju pertumbuhan ekonomi non migas tercatat sebesar 4,22 persen serta laju pertumbuhan ekonomi non migas dan batubara sebesar 4,87 persen. Pada tahun 2019 laju pertumbuhan ekonomi Kalimantan Timur mengalami pertumbuhan tertinggi dalam 5 tahun terakhir sebesar 4,74 persen. Laju pertumbuhan ekonomi non migas melesat cukup tajam hingga 7,04 persen, sedangkan laju pertumbuhan ekonomi non migas dan batubara mengalami penurunan dari tahun sebelumnya sebesar 5,08 persen.

Pada tahun 2020, laju pertumbuhan ekonomi Kalimantan Timur mengalami penurunan menjadi negatif 2,85 persen. Hal ini disebabkan terjadi pandemi COVID-19 yang berdampak pada penurunan kinerja ekonomi sebagian besar lapangan usaha, sehingga laju pertumbuhan ekonomi non migas mengalami kontraksi sebesar 2,33 persen, sedangkan laju

pertumbuhan ekonomi non migas dan non batubara juga mengalami kontraksi sebesar 0,50 persen.

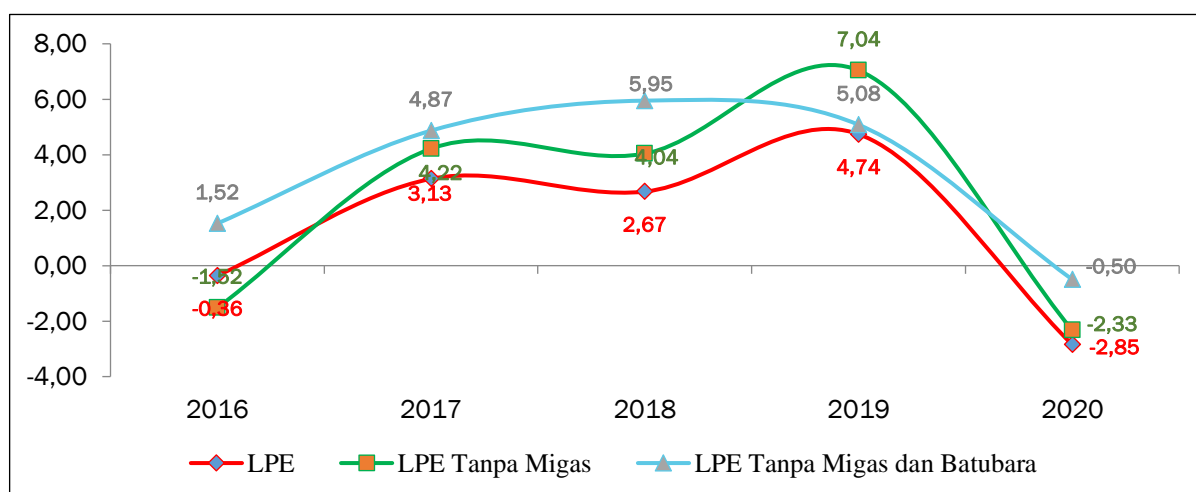

Sumber: BPS Kalimantan Timur, 2021

**Gambar II.15**  
**Laju Pertumbuhan Ekonomi**  
**Provinsi Kalimantan Timur Tahun 2016-2020 (%)**

Laju pertumbuhan ekonomi Kalimantan Timur jika dilihat menurut Lapangan Usaha cukup berfluktuatif. Pada tahun 2019 terjadi pertumbuhan positif di seluruh lapangan usaha. Laju pertumbuhan tertinggi diciptakan oleh Lapangan Usaha Pengadaan Listrik dan Gas sebesar 8,67 persen. Kemudian disusul Lapangan Usaha Jasa Lainnya sebesar 7,91 persen, Lapangan Usaha Jasa Kesehatan dan Kegiatan Sosial sebesar 6,43 persen, Lapangan Usaha Pertambangan dan Penggalan sebesar 6,89 persen, Lapangan Usaha Informasi dan Komunikasi sebesar 6,86 persen, dan Lapangan Usaha Penyediaan Akomodasi Makan dan Minum sebesar 6,37 persen. Sedangkan Lapangan Usaha lainnya tumbuh di bawah 6 persen. Namun hal sebaliknya terjadi pada tahun 2020 dimana terlihat pertumbuhan negatif di beberapa lapangan usaha karena pandemi COVID-19. Laju pertumbuhan tertinggi diciptakan oleh Lapangan Usaha Jasa Kesehatan dan Kegiatan Sosial sebesar 19,67 persen. Kemudian disusul Lapangan Usaha Pengadaan Listrik dan Gas tumbuh sebesar 11,59 dan Usaha Informasi dan Komunikasi sebesar 6,96 persen. Sedangkan Lapangan Usaha lainnya tumbuh di bawahnya bahkan mengalami kontraksi (negatif).

Tabel II.10

## Laju Pertumbuhan Ekonomi Menurut Lapangan Usaha Provinsi Kalimantan Timur Tahun 2016-2020 (persen)

Kategori	Lapangan Usaha	2016	2017	2018	2019	2020
A	Pertanian, Kehutanan, dan Perikanan	0,46	5,66	6,14	3,91	(1,12)
B	Pertambangan dan Penggalian	(3,52)	1,79	1,07	6,89	(4,58)
C	Industri Pengolahan	5,46	2,80	0,69	0,03	(2,77)
D	Pengadaan Listrik dan Gas	8,32	6,78	9,76	8,67	11,59
E	Pengadaan Air	6,57	8,37	3,22	4,84	6,58
F	Konstruksi	(3,86)	5,76	7,91	5,71	(1,27)
G	Perdagangan Besar dan Eceran, Reparasi Mobil dan Sepeda Motor	3,20	8,22	7,16	5,24	0,93
H	Transportasi dan Pergudangan	3,05	6,46	5,80	2,34	(5,59)
I	Penyediaan Akomodasi dan Makan Minum	6,79	8,37	8,70	6,37	(5,32)
J	Informasi dan Komunikasi	7,45	7,79	4,38	6,86	6,96
K	Jasa Keuangan	1,84	(0,72)	4,05	3,17	2,47
L	<i>Real Estate</i>	(0,83)	3,35	4,83	2,12	0,80
M,N	Jasa Perusahaan	(4,25)	3,54	4,96	2,00	(2,68)
O	Administrasi Pemerintahan, Pertahanan dan Jaminan Sosial Wajib	(3,27)	(3,47)	3,11	3,92	(3,97)
P	Jasa Pendidikan	7,06	6,73	7,73	3,78	3,04
Q	Jasa Kesehatan dan Kegiatan Sosial	9,31	7,16	8,05	6,43	19,67
R,S,T,U	Jasa Lainnya	7,81	6,44	9,02	7,91	(3,07)
<b>Laju Pertumbuhan Ekonomi</b>		<b>(0,38)</b>	<b>3,13</b>	<b>2,67</b>	<b>4,74</b>	<b>(2,85)</b>

Sumber: BPS Kalimantan Timur, 2021

Beberapa hal yang menjadi catatan pada tahun 2020 terjadi perlambatan pertumbuhan ekonomi hampir pada seluruh sektor. Lapangan usaha dengan penurunan terbesar yaitu Lapangan usaha transportasi dan pergudangan, lapangan usaha Akomodasi dan makan minum serta lapangan usaha pertambangan dan penggalan.

Jika dibandingkan secara regional, pertumbuhan ekonomi tahun 2020 secara *year on year* (YoY) menempatkan Kalimantan Utara dengan kontraksi pertumbuhan terendah dibanding wilayah lainnya di Pulau Kalimantan yaitu sebesar 1,11 persen, lalu diikuti Kalimantan Tengah sebesar 1,40 persen, Kalimantan Selatan sebesar 1,81 persen, Kalimantan Barat sebesar 1,82 persen dan Kalimantan Timur sebesar 2,85 persen. Selanjutnya jika dibandingkan dengan laju pertumbuhan ekonomi nasional, dengan kontraksi pertumbuhan sebesar 2,07 persen, laju pertumbuhan ekonomi Kalimantan Timur juga masih tertinggal.

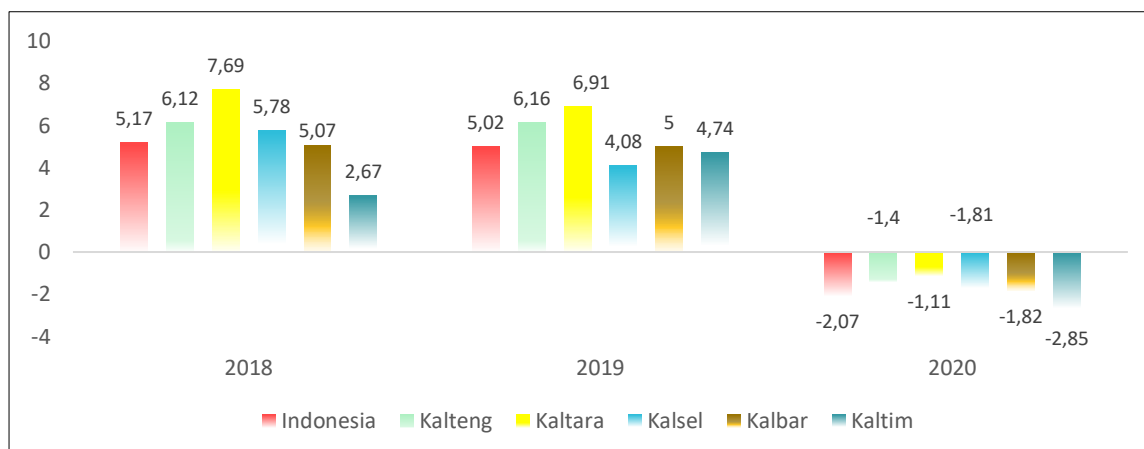

Sumber: BPS, Kalimantan Timur, 2021

**Gambar II.16**

**Laju Pertumbuhan Ekonomi Indonesia dan Regional Kalimantan (%)**

**Tabel II.11**

**Produk Domestik Regional Bruto Kalimantan Timur Atas Dasar Harga Berlaku Menurut Pengeluaran Tahun 2016-2020 (miliar rupiah)**

No	Komponen Pengeluaran	2016	2017	2018	2019	2020
1	Pengeluaran Konsumsi Rumah Tangga	91.536,85	96.807,32	102.584,20	109.767,66	111.183,75
2	Pengeluaran Konsumsi LNPRT	2.439,03	2.629,57	2.958,20	3.238,86	3.250,20
3	Pengeluaran Konsumsi Pemerintah	23.578,34	21.596,79	23.760,62	26.298,93	26.163,83
4	Pembentukan Modal Tetap Bruto	144.654,38	154.503,23	173.474,79	187.939,11	187.118,74
5	Perubahan Inventori	1.922,89	1.757,93	1.613,95	722,91	2.555,08
6	Net Ekspor Barang & Jasa	244.748,75	314.608,65	331.106,93	324.190,59	277.049,17
	<b>PDRB</b>	<b>508.880,24</b>	<b>591.903,49</b>	<b>635.498,68</b>	<b>652.158,06</b>	<b>607.320,78</b>

Sumber: BPS Kalimantan Timur, 2021

Nilai PDRB Provinsi Kalimantan Timur atas dasar harga berlaku dari sisi pengeluaran pada tahun 2016-2019 secara keseluruhan mengalami peningkatan. Namun pada tahun 2020 mengalami penurunan yang disebabkan karena Pandemi COVID-19, dimana PDRB Provinsi Kalimantan Timur atas dasar harga berlaku menurut kelompok pengeluaran mengalami penurunan menjadi sebesar Rp 607,32 triliun.

**Tabel II.12**  
**Distribusi PDRB Menurut Kelompok Pengeluaran**  
**Provinsi Kalimantan Timur Tahun 2016-2020**

No	Komponen Pengeluaran	2016	2017	2018	2019	2020
1	Pengeluaran Konsumsi Rumah Tangga	17,99	16,36	16,26	16,79	18,31
2	Pengeluaran Konsumsi LNPRT	0,48	0,44	0,47	0,50	0,54
3	Pengeluaran Konsumsi Pemerintah	4,63	3,65	3,73	4,03	4,31
4	Pembentukan Modal Tetap Bruto	28,43	26,10	27,25	28,72	30,81
5	Perubahan Inventori	0,38	0,30	0,25	0,11	0,42
6	Net Ekspor Barang dan Jasa	48,10	53,15	52,10	49,71	45,62

*Sumber: BPS Kalimantan Timur, 2021*

Distribusi komponen pengeluaran PDRB Provinsi Kalimantan Timur pada tahun 2016-2020 masih didominasi oleh Komponen Net ekspor barang dan jasa. Hal ini tentu saja tidak dapat dipungkiri dimana ekspor barang tambang dan penggalian sangat mendominasi dalam ekspor barang dan jasa. Fenomena tersebut merupakan aktivitas perdagangan luar negeri yang tercermin dari besarnya kontribusi Komponen ekspor barang dan jasa, dimana komoditas ekspor Kalimantan Timur sebagian besar didominasi komoditas bahan bakar mineral (batubara, minyak bumi dan gas alam).

**Tabel II.13**  
**Laju Pertumbuhan PDRB Menurut Pengeluaran ADHK**  
**Provinsi Kalimantan Timur Tahun 2016-2020**

No	Komponen Pengeluaran	2016	2017	2018	2019	2020
1	Pengeluaran Konsumsi Rumah Tangga	1,56	2,58	3,14	3,15	(0,44)
2	Pengeluaran Konsumsi LNPRT	(4,04)	4,89	8,57	6,77	(1,28)
3	Pengeluaran Konsumsi Pemerintah	(13,03)	(9,79)	7,91	7,70	(2,02)
4	Pembentukan Modal Tetap Bruto	(6,04)	2,75	7,54	4,79	(1,54)

No	Komponen Pengeluaran	2016	2017	2018	2019	2020
5	Perubahan Inventori	-	-	-	-	-
6	Net Ekspor Barang & Jasa	3,76	4,28	0,17	5,17	(4,60)
<b>PDRB</b>		<b>(0,38)</b>	<b>3,13</b>	<b>2,64</b>	<b>4,74</b>	<b>-2,85</b>

Sumber: BPS Kalimantan Timur, 2021

Laju pertumbuhan PDRB Provinsi Kalimantan Timur berdasarkan kelompok pengeluaran pada tahun 2020 mengalami kontraksi sebesar 2,85 persen. Dimana pertumbuhan terendah dicatat oleh Komponen Net Ekspor Barang dan Jasa sebesar -4,60 persen, dan Komponen Pengeluaran Konsumsi Pemerintah sebesar -2,02 persen. Selain memiliki kontribusi tertinggi, Komponen Net Ekspor Barang dan Jasa juga mengalami pertumbuhan ekonomi negatif yang mengindikasikan bahwa penurunan nilai PDRB Kalimantan Timur baik dari sisi nilai maupun pertumbuhannya dikarenakan kegiatan ekspor barang dan jasa.

**Tabel II.14**  
**Nilai PDRB (Atas Dasar Harga Konstan) Kabupaten/Kota di**  
**Provinsi Kalimantan Timur Tahun 2016-2020 (Miliar Rp)**

No	KAB/KOTA	2016	2017	2018	2019	2020
1	Paser	32.755,52	33.137,65	34.362,05	35.72,32	34.736,71
2	KUBAR	18.468,16	19.139,86	20.108,76	21.248,75	20.628,18
3	KUKAR	117.035,58	118.943,99	121.509,48	126.160,17	120.556,60
4	KUTIM	83.771,69	86.520,25	88.582,49	95.660,74	92.585,57
5	Berau	25.461,37	26.227,29	26.769,40	28.270,78	27.322,32
6	PPU	6.351,93	6.506,89	6.590,45	6.762,54	6.604,22
7	MAHULU	1.524,14	1.589,55	1.675,32	1.767,25	1.762,69
8	Balikpapan	73.221,46	76.032,08	79.807,11	83.678,77	83.097,89
9	Samarinda	39.744,72	41.274,97	43.323,57	45.485,74	45.000,47
10	Bontang	42.835,51	43.073,06	41.316,22	40.423,39	39.309,21

Sumber: BPS Kalimantan Timur, 2021

Dominasi struktur ekonomi kewilayahan didominasi oleh PDRB Kabupaten Kutai Kartanegara dimana kontribusinya pada tahun 2020 mencapai 25,56 persen dengan nilai PDRB lebih dari 120 trilyun rupiah. Selain itu, dominasi perekonomian Kalimantan Timur juga dikontribusi oleh perekonomian Kutai Timur dan Kota Balikpapan yang masing-masing berkontribusi sebesar 19,63 persen dan 17,62 persen. Ketiga daerah ini memang layak memiliki kontribusi dominan karena memiliki aktivitas



pertambahan dan penggalan yang cukup menjanjikan dalam memberikan sumbangsih nilai PDRB.

**Tabel II.15**  
**Laju Pertumbuhan Ekonomi Kabupaten/Kota di**  
**Provinsi Kalimantan Timur Tahun 2016-2020 (%)**

No	KAB/KOTA	2016	2017	2018	2019	2020
1	Paser	-4,98	1,17	3,69	3,97	-2,77
2	KUBAR	-0,83	3,64	5,06	5,67	-2,92
3	KUKAR	-1,97	1,63	2,16	3,83	-4,44
4	KUTIM	-1,08	3,28	2,38	7,99	-3,21
5	Berau	-1,70	3,01	2,07	5,61	-3,35
6	PPU	-0,47	2,44	1,28	2,61	-2,34
7	MAHULU	3,41	4,29	5,40	5,49	-0,26
8	Balikpapan	4,92	3,84	4,97	4,85	-0,69
9	Samarinda	0,56	3,85	4,96	4,99	-1,07
10	Bontang	-1,39	0,55	-4,08	-2,16	-2,76

Sumber: BPS Kalimantan Timur, 2021

Pada tahun 2020 terjadi penurunan kinerja yang cukup signifikan, salah satu faktor penyebab turunnya kinerja ekonomi adalah adanya kebijakan pemerintah yang membatasi mobilitas masyarakat, sebagai upaya untuk mencegah penyebaran COVID-19. Pembatasan mobilitas tersebut menyebabkan penurunan aktivitas ekonomi dan daya beli masyarakat. Selain itu, dari sisi eksternal ekonomi wilayah Kalimantan Timur, khususnya pasar global, terdapat penurunan *demand* terhadap komoditas energi, yang dihasilkan di wilayah Kalimantan Timur seperti migas dan batubara dan kemudian diikuti penurunan harga komoditas energi tersebut di pasar internasional.

Kondisi tersebut berdampak pada perkembangan ekonomi kabupaten/kota se-Kalimantan Timur yang secara umum mengalami kontraksi. Kabupaten yang mengalami pertumbuhan negatif cukup signifikan adalah Kabupaten Kutai Kartanegara yaitu sebesar minus 4,44 persen. Sementara itu, ekonomi Kabupaten Kutai Timur dan Berau masing-masing terkontraksi sebesar 3,21 persen dan 3,35 persen. Wilayah kabupaten/kota lainnya juga mengalami pertumbuhan negatif dibawah 3 persen.

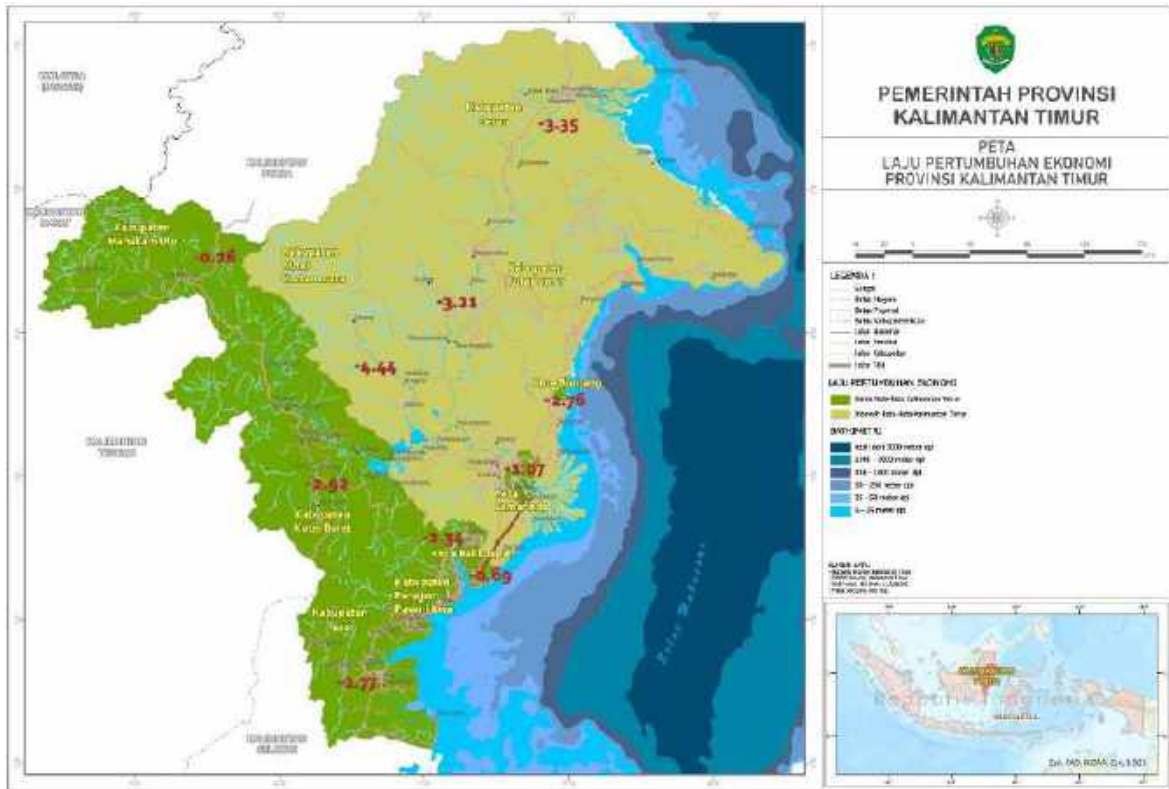

Sumber: BPS Kalimantan Timur, diolah BAPPEDA Provinsi KALTIM, 2021

**Gambar II.17**  
**Distribusi Laju Pertumbuhan Ekonomi (LPE)**  
**Kabupaten/Kota Tahun 2020**

Berdasarkan peranan kabupaten/kota dalam pembentukan ekonomi Provinsi Kalimantan Timur tahun 2020, maka terlihat bahwa peranan Kabupaten Kutai Kartanegara paling besar diantara kabupaten/kota lainnya yang mencapai 24,46 persen, selanjutnya disusul Kabupaten Kutai Timur 19 persen. Hal ini dikarenakan Kabupaten Kutai Kartanegara dan Kutai Timur merupakan sentra pertambangan di Provinsi Kalimantan Timur. Kota Balikpapan memberikan peran sebesar 17 persen sebagai pusat jasa dan niaga serta industri kilang minyak. Selebihnya Kabupaten/Kota lainnya berkontribusi pada PDRB Kalimantan Timur dibawah 15 persen.

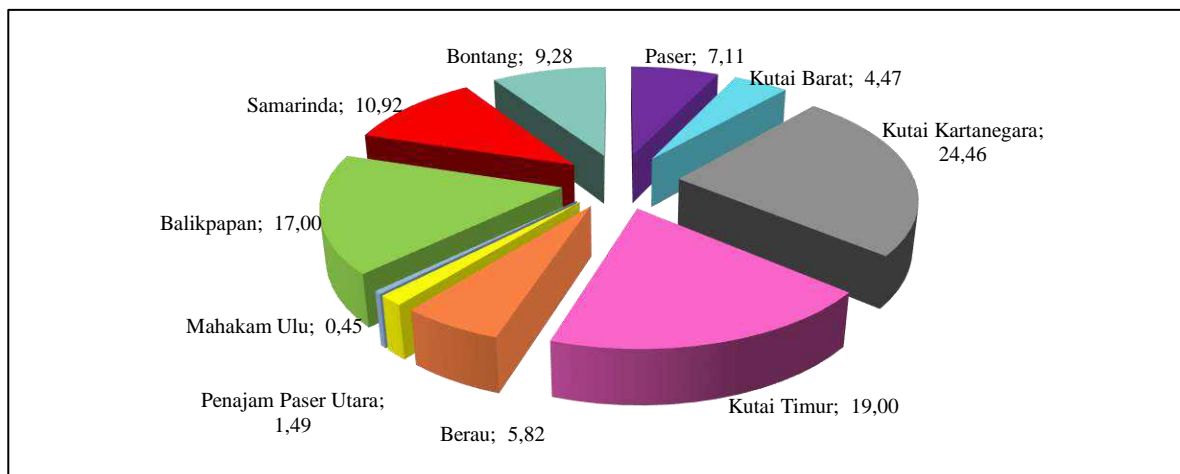

Sumber: BPS Kalimantan Timur, 2021

**Gambar II.18**  
**Distribusi PDRB Kabupaten/Kota di Provinsi Kalimantan Timur**  
**Tahun 2020 (%)**

Pada tahun 2020, terdapat 6 (enam) kabupaten yang menjadikan lapangan usaha Pertambangan dan Penggalian sebagai sektor ekonomi utama. Jika dilihat dari besaran kontribusi yang diberikan, maka terlihat bahwa sektor Pertambangan dan Penggalian sangat mendominasi terutama pada perekonomian Kabupaten Kutai Timur. Besaran yang diberikan sangat signifikan, hingga mencapai 77,74 persen, dan kegiatan tersebut ditopang oleh aktivitas pertambangan batubara.

**Tabel II.16**  
**Tiga Kategori Dominan Dalam Struktur Ekonomi Sektoral**  
**Kabupaten/Kota Menurut PDRB Atas Dasar Harga Berlaku Tahun 2020**

Kab/Kota	Peringkat I		Peringkat II		Peringkat III	
	Lap. Usaha	Share (%)	Lap. Usaha	Share (%)	Lap. Usaha	Share (%)
Paser	Pertambangan	67,97	Pertanian	12,48	Industri	5,84
KUBAR	Pertambangan	45,50	Pertanian	14,88	Konstruksi	12,11
KUKAR	Pertambangan	59,81	Pertanian	14,92	Konstruksi	8,56
KUTIM	Pertambangan	77,74	Pertanian	9,16	Industri	3,55
Berau	Pertambangan	56,43	Pertanian	11,64	Perdagangan	6,51
PPU	Pertambangan	25,83	Pertanian	21,96	Industri	16,46
MAHULU	Pertanian	75,18	Pertambangan	6,76	Konstruksi	6,48
Balikpapan	Industri	47,28	Konstruksi	16,53	Transportasi	9,85
Samarinda	Konstruksi	21,23	Perdagangan	17,09	Pertambangan	10,94
Bontang	Industri	79,60	Konstruksi	6,59	Perdagangan	3,31

Sumber: BPS Kalimantan Timur, 2021

Peranan aktivitas Pertambangan dan Penggalian juga cukup dominan di wilayah Kabupaten Paser, mencapai 73,41 persen. Sama halnya dengan wilayah Kutai Timur, wilayah Kabupaten Paser juga didominasi oleh kegiatan pertambangan batubara. Wilayah lainnya yang juga memiliki kemiripan karakteristik dengan Kutai Timur dan Paser adalah Kabupaten Kutai

Kartanegara, dimana Lapangan usaha Pertambangan dan Penggalian memberikan peranan yang cukup besar mencapai 64,91 persen terhadap total PDRB Kabupaten Kutai Kartanegara. Adapun aktivitas pertambangan yang dimaksud adalah pertambangan migas, pertambangan batubara dan pertambangan lainnya. Kabupaten lain dengan sektor utama pertambangan juga tercatat di Berau dan Penajam Paser Utara. Adapun daerah yang menggantungkan sektor utamanya pada sektor industri adalah Kota Bontang, sedangkan daerah yang sektor utamanya Pertanian adalah Kabupaten dengan laju pertumbuhan tertinggi di Kalimantan Timur yaitu Kabupaten Mahakam Ulu.

**Tabel II.17**

**Tiga Kategori Dominan Dalam Struktur Ekonomi Pengeluaran Kabupaten/Kota Menurut PDRB Atas Dasar Harga Berlaku Tahun 2020**

Kab/Kota	Peringkat I		Peringkat II		Peringkat III	
	Komponen	Share (%)	Komponen	Share (%)	Komponen	Share (%)
Paser	Net Ekspor	62,74	PMTB	18,92	K. Ruta	14,43
KUBAR	PMTB	38,84	Net Ekspor	34,97	K. Ruta	17,32
KUKAR	Net Ekspor	45,05	PMTB	38,62	K. Ruta	12,90
KUTIM	Net Ekspor	71,56	PMTB	18,87	K. Ruta	7,17
Berau	Net Ekspor	58,03	PMTB	23,19	K. Ruta	13,81
PPU	K. Ruta	42,83	PMTB	38,00	K. Pemerintah	12,32
MAHULU	Net Ekspor	33,10	PMTB	28,87	K. Ruta	24,21
Balikpapan	PMTB	42,28	Net Ekspor	28,92	K. Ruta	25,11
Samarinda	K. Ruta	45,37	PMTB	41,13	K. Pemerintah	12,97
Bontang	Net Ekspor	73,79	PMTB	13,14	K. Ruta	10,66

Sumber: BPS Kalimantan Timur, 2021

Pada tahun 2020, dari sepuluh kabupaten/kota di Kalimantan Timur sebanyak enam kabupaten/kota memiliki perekonomian yang didominasi oleh komponen Net Ekspor, sedangkan beberapa kabupaten/kota lainnya didominasi oleh komponen Pembentukan Modal Tetap Bruto (PMTB) dan Pengeluaran Konsumsi Akhir Rumah Tangga (PKRT). Kabupaten/kota yang perekonomiannya didominasi oleh komponen selain Net ekspor adalah Kabupaten Kutai Barat, Kabupaten Penajam Paser Utara, Kota Balikpapan dan Kota Samarinda. Perekonomian Kabupaten Kutai Barat dan Kota Balikpapan didominasi oleh komponen PMTB (investasi) yang masing-masing memberi *share* sebesar 38,84 persen dan 42,28 persen. Sementara itu, perekonomian wilayah Kabupaten Penajam Paser Utara dan Kota Samarinda didominasi oleh komponen Pengeluaran Konsumsi Akhir Rumah Tangga dengan *share* masing-masing 42,83 persen dan 45,37 persen.

Kabupaten/kota yang porsi terbarnya merupakan Net Ekspor merupakan wilayah dengan ekonomi yang berbasis sumber daya alam, seperti batubara, minyak dan gas bumi. Jika dibandingkan porsi komponen Net Ekspor antar wilayah tersebut, yang memiliki nilai *share* Net Ekspor terbesar adalah Kota Bontang, yaitu sebesar 73,39 persen. Kabupaten Kutai Timur dan Kabupaten Paser juga memiliki *share* Net Ekspor yang signifikan, yaitu masing-masing sebesar 71,56 persen dan 62,74 persen. Sementara itu, Kabupaten Berau, Kutai Kartanegara dan Mahakam Ulu memiliki nilai *share* Net Ekspor masing-masing sebesar 58,03 persen, 45,05 persen dan 33,10 persen.

## B. Laju Inflasi

Laju inflasi Provinsi Kalimantan Timur cenderung menurun dari tahun ke tahun, hingga mencapai 0,78 persen pada tahun 2020. Tentu saja selain karena pengendalian inflasi yang cukup baik karena tahun 2019 pun sudah mencapai 1,66 persen, kondisi ini juga terpengaruh dari menurunnya daya beli masyarakat pada tahun 2020 akibat Pandemi COVID-19 termasuk didalamnya perubahan cara pembelian barang kebutuhan pokok masyarakat. Namun demikian penurunan inflasi tertahan oleh kenaikan harga dari kelompok sandang, kelompok bahan makanan, kelompok pendidikan, rekreasi dan olahraga, kelompok makanan jadi, kelompok kesehatan dan kelompok perumahan.

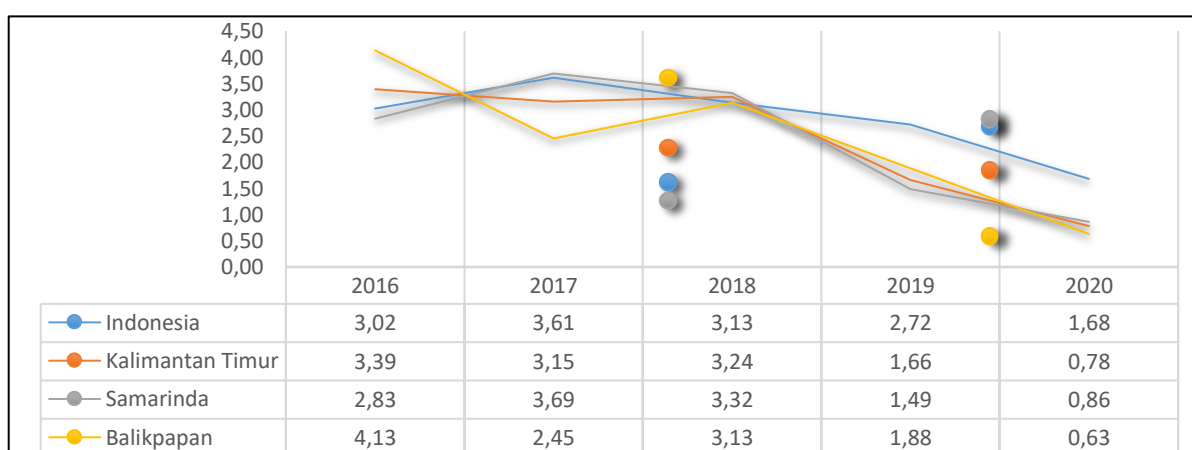

Sumber: BPS Kalimantan Timur, 2021

**Gambar II.19**  
**Laju Inflasi di Provinsi Kalimantan Timur Tahun 2016-2020 (%)**

Namun demikian penurunan inflasi tertahan oleh kenaikan harga dari kelompok sandang, kelompok bahan makanan, kelompok pendidikan,

rekreasi dan olahraga, kelompok makanan jadi, kelompok kesehatan dan kelompok perumahan.

Kota Balikpapan pada tahun 2020 mengalami inflasi lebih rendah dari tahun sebelumnya menjadi 0,63 persen, dan lebih rendah dibandingkan inflasi Kota Samarinda sebesar 0,86 persen. Sehingga secara keseluruhan tingkat inflasi Kalimantan Timur berada di bawah inflasi nasional yang mencapai 0,78 persen.

### C. PDRB Per Kapita

PDRB per kapita menggambarkan rata-rata produktivitas yang dihasilkan oleh setiap penduduk selama satu tahun di suatu daerah dan dapat digunakan sebagai indikator dalam menentukan pencapaian tingkat kemakmuran di suatu daerah. Apabila nilai PDRBnya besar dengan jumlah penduduk sedikit maka dapat dipastikan PDRB per kapita daerah tersebut akan besar, demikian pula sebaliknya.

Nilai PDRB per Kapita Atas Dasar Harga Berlaku Provinsi Kalimantan Timur sejak tahun 2016-2019 cenderung meningkat. Namun nilai PDRB per Kapita tersebut mengalami penurunan pada tahun 2020 dari sebesar Rp 175,65 juta menjadi Rp 160,11 juta. Hal ini tentu saja disebabkan adanya pengaruh dari Pandemi COVID-19 yang memberikan dampak negatif bagi perekonomian daerah, khususnya ekonomi makro.

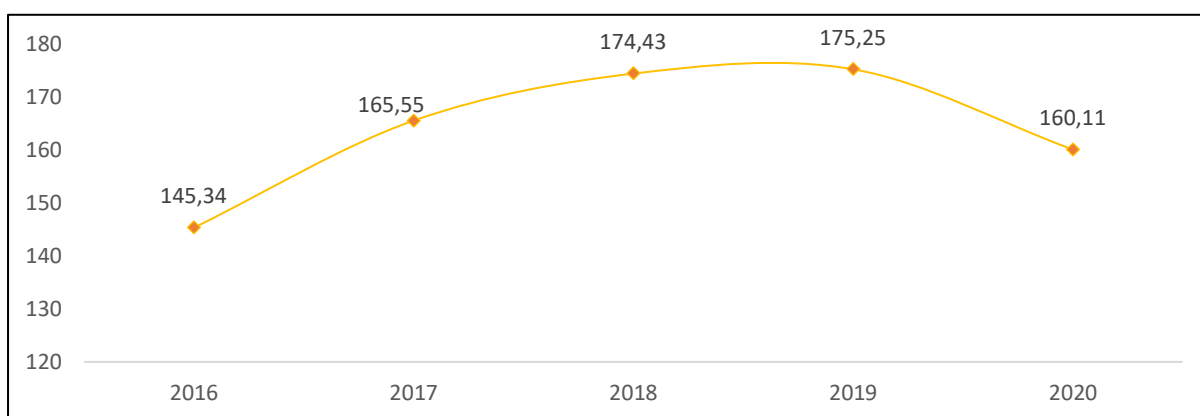

Sumber: BPS Kalimantan Timur, 2021

**Gambar II.20**  
**PDRB per Kapita Atas Dasar Harga Berlaku Provinsi Kalimantan Timur Tahun 2016-2020 (Juta Rupiah)**

Dilihat dari nilai PDRB per Kapita Atas Dasar Harga Berlaku menurut kabupaten/Kota di Kalimantan Timur, jika diurutkan maka nilai PDRB per



kapita tertinggi tahun 2020 yakni di Kota Bontang sebesar Rp 312,15 juta, Kabupaten Kutai Timur sebesar Rp 296,16 juta, dan Kabupaten Kutai Kartanegara sebesar Rp 185,65 juta. Sedangkan kabupaten/kota dengan PDRB per Kapita paling rendah adalah Kabupaten Penajam Paser Utara sebesar Rp 55,70 juta dan Kota Samarinda sebesar Rp 75,04 juta.

**Tabel II.18**  
**PDRB Per Kapita Atas Dasar Harga Berlaku Kabupaten/Kota di Kalimantan Timur Tahun 2016-2020 (Rp Ribu)**

No	KAB/KOTA	2016	2017	2018	2019	2020
1	Paser	139.005,28	160.296,47	172.444,45	168.508,96	148.633
2	KUBAR	150.513,19	175.425,47	191.344,95	195.009,08	183.844
3	KUKAR	173.968,11	198.406,84	210.484,44	207.015,42	185.649
4	KUTIM	285.338,32	346.117,42	353.304,35	355.546,83	296.160
5	Berau	143.437,25	161.633,70	166.166,98	168.113,83	148.897
6	PPU	49.241,18	53.774,37	55.531,98	56.474,76	55.699
7	MAHULU	82.108,10	88.868,89	95.323,49	103.061,64	104.603
8	Balikpapan	128.124,63	137.916,47	148.758,73	156.276,67	155.977
9	Samarinda	63.560,52	69.291,63	74.489,27	78.566,95	75.036
10	Bontang	331.035,96	345.145,85	338.383,90	329.049,66	312.145

Sumber: BPS Kalimantan Timur, 2021

Jika dilihat secara nasional, nilai PDRB per Kapita Kalimantan Timur pada tahun 2020 berada di atas PDRB per Kapita Nasional sebesar Rp 160,11 juta. Dengan demikian, PDRB per Kapita Kalimantan Timur tahun 2020 merupakan yang tertinggi di tingkat nasional. Hal ini tentunya dipengaruhi oleh nilai PDRB yang tinggi dan jumlah penduduk Kalimantan Timur yang besarnya tidak sebanyak jumlah penduduk di luar Pulau Kalimantan.

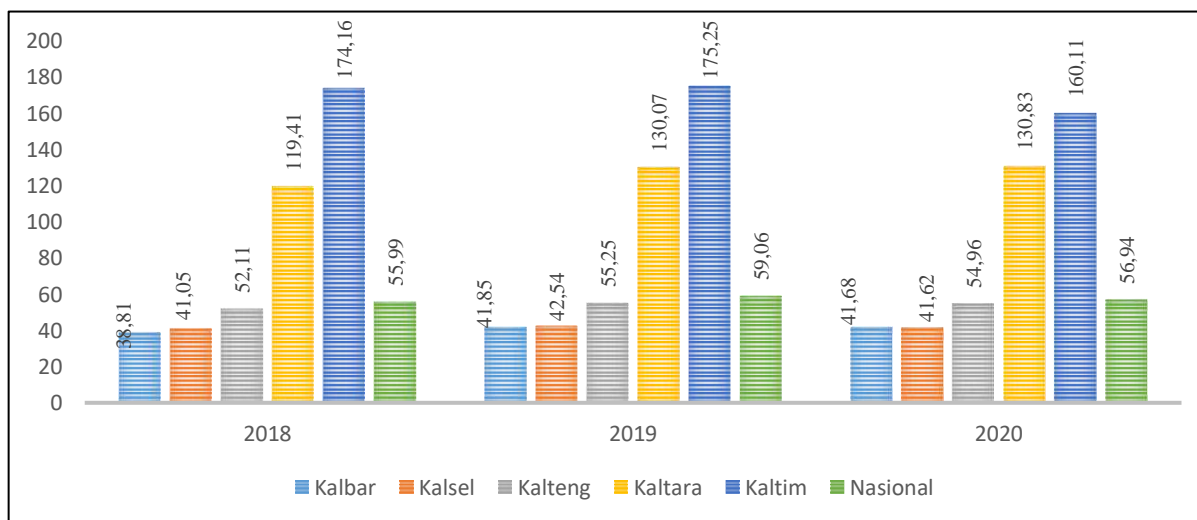

Sumber: BPS, Kalimantan Timur, 2021

**Gambar II.21**  
**PDRB per Kapita Nasional dan Regional Kalimantan Tahun 2018-2020 (Juta Rupiah)**

#### D. Kemiskinan

Tingkat kemiskinan di Provinsi Kalimantan Timur pada tahun 2020 mengalami peningkatan dibandingkan tahun sebelumnya yakni menjadi 6,10 persen. Secara absolut, jumlah penduduk miskin juga meningkat menjadi sebanyak 230,26 ribu jiwa dibandingkan tahun 2019 yaitu sebanyak 219,92 ribu jiwa. Dimana garis kemiskinan di Kalimantan Timur juga meningkat menjadi sebesar Rp 662.302 yang didominasi untuk memenuhi kecukupan pangan/makanan. Peningkatan angka kemiskinan yang merupakan fenomena nasional ini disebabkan adanya Pandemi COVID-19 yang memberikan pengaruh negatif pada beberapa lapangan usaha. Beberapa kondisi dilakukan dalam menghadapi pandemi ini seperti pengurangan pegawai, penurunan omzet, hingga pembatasan produksi. Adanya keterbatasan-keterbatasan tersebut secara langsung maupun tidak langsung berdampak pada kesejahteraan masyarakat sehingga meningkatkan jumlah penduduk miskin.

**Tabel II.19**  
**Kemiskinan Provinsi Kalimantan Timur Tahun 2016-2020**

Periode	Garis Kemiskinan			Jumlah Penduduk Miskin (Ribu Jiwa)	Persentase Penduduk Miskin
	Makanan	Non Makanan	Total		
Maret 2016	363.918	147.287	511.205	212,92	6,11
Maret 2017	389.152	158.943	548.094	220,17	6,19
Maret 2018	405.108	169.596	574.704	218,90	6,03
Maret 2019	429.165	179.991	609.155	219,92	5,94
Maret 2020	463.823	198.479	662.302	230.260	6,10

*Sumber: BPS Kalimantan Timur, 2021*

Komoditi makanan yang mempunyai andil terbesar dalam pembentuk garis kemiskinan makanan di Kalimantan Timur pada bulan Maret 2020 antara daerah perkotaan dan perdesaan terdapat kemiripan pola. Dari enam komoditi penyumbang garis kemiskinan makanan terbesar di pedesaan dan di perkotaan, tiga komoditi terbesarnya terdapat persamaan. Tiga jenis komoditi terbesar yang sama yaitu beras, rokok kretek filter, dan telur ayam ras. Berikut adalah jenis komoditi penyusun garis kemiskinan makanan untuk daerah perkotaan secara berturut-turut adalah beras, rokok kretek filter, telur ayam ras, daging ayam ras, mie instan dan gula pasir. Sedangkan di daerah perdesaan adalah beras, rokok kretek filter, telur ayam ras, gula pasir, mie instan dan daging ayam ras. Lebih lengkapnya dapat dilihat pada



Tabel II.20 terkait persentase komoditi makanan terhadap garis kemiskinan makanan menurut daerah.

**Tabel II.20**  
**Persentase Komoditi Makanan terhadap Garis Kemiskinan Makanan**  
**Menurut Daerah Tahun 2020**

No	Perkotaan		Perdesaan	
	Komoditi	%	Komoditi	%
1	Beras	24,06	Beras	24,82
2	Rokok Kretek Filter	17,96	Rokok Kretek Filter	22,13
3	Telur ayam ras	6,98	Telur ayam ras	6,54
4	Daging ayam ras	5,53	Gula Pasir	4,58
5	Mie Instan	4,20	Mie Instan	4,29
6	Gula Pasir	3,43	Daging Ayam Ras	3,70
7	Tongkol/Tuna/Cakalang	3,26	Bawang merah	2,80
8	Kue basah	2,99	Kue Basah	2,39
9	Bawang Merah	2,72	Tempe	2,27
10	Tempe	2,36	Tongkol/Tuna/Cakalang	2,18

Sumber: BPS Kalimantan Timur, 2021

Berdasarkan kabupaten/kota tingkat kemiskinan tertinggi pada tahun 2020 masih di Kabupaten Mahakam Ulu yaitu mencapai 11,44 persen, sementara tingkat kemiskinan terendah adalah Kota Balikpapan hanya sebesar 2,57 persen. Sebagai daerah baru dan memiliki wilayah yang sulit diakses, menjadi salah satu penyebab tingginya angka kemiskinan Mahakam Ulu. Namun dalam perjalanannya, progress positif selalu ditunjukkan dari hasil program pembangunan daerah hingga Pandemi COVID-19 menimpa.

**Tabel II.21**  
**Tingkat Kemiskinan Menurut Kabupaten/Kota**  
**Provinsi Kalimantan Timur Tahun 2016-2020 (persen)**

No	KAB/KOTA	2016	2017	2018	2019	2020
1	Paser	8,68	9,28	9,03	8,95	9,23
2	KUBAR	8,65	8,72	9,15	9,09	9,29
3	KUKAR	7,63	7,57	7,41	7,20	7,31
4	KUTIM	9,16	9,29	9,22	9,48	9,55
5	Berau	5,37	5,41	5,04	5,04	5,19
6	PPU	7,49	7,63	7,40	7,18	7,36
7	MAHULU	10,65	11,29	11,62	11,25	11,44
8	Balikpapan	2,81	2,82	2,64	2,42	2,57
9	Samarinda	4,72	4,77	4,59	4,59	4,76
10	Bontang	5,18	5,16	4,67	4,22	4,38

Sumber: BPS Kalimantan Timur, 2021

Tingkat kemiskinan di Kalimantan Timur adalah yang tertinggi ketiga di Regional Kalimantan, setelah Kalimantan Utara dan Kalimantan Barat. Tingkat kemiskinan terendah dicatat oleh Provinsi Kalimantan Selatan.

Disamping itu, pada tahun 2020 terjadi peningkatan tingkat kemiskinan di provinsi Regional Kalimantan, kecuali Provinsi Kalimantan Barat menurun sebanyak 0,25 poin, sementara Kalimantan Timur meningkat sebanyak 0,50 poin. Meski demikian, tingkat kemiskinan Kalimantan Timur masih berada di bawah tingkat kemiskinan nasional yang sebesar 10,19 persen.

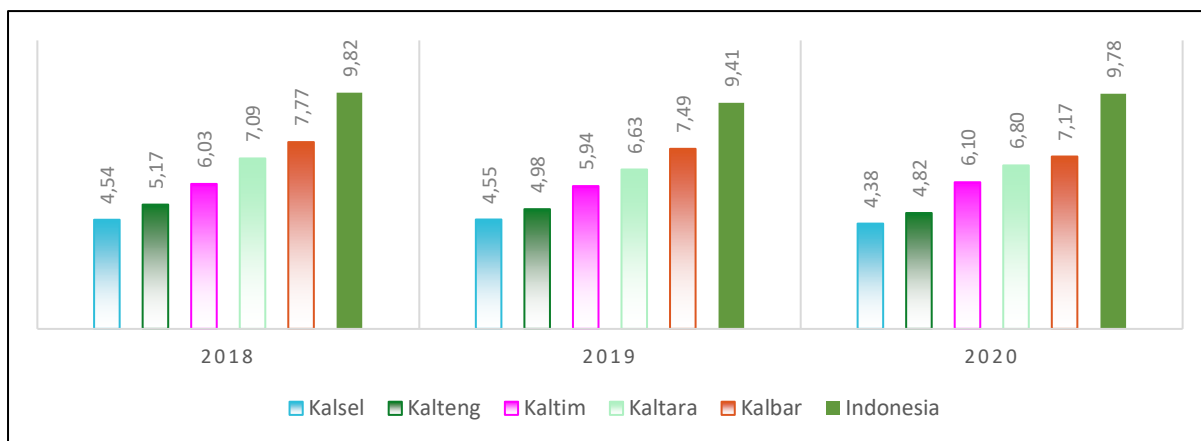

Sumber: BPS, Kalimantan Timur, 2021

**Gambar II.22**  
**Tingkat Kemiskinan Regional Kalimantan dan Nasional**

Secara absolut, jumlah penduduk miskin terbesar terdapat di Kabupaten Kutai Kartanegara sebanyak 58.420 jiwa, Kota Samarinda sebanyak 41.920 jiwa, Kabupaten Kutai Timur sebanyak 36.980 jiwa. Disisi lain, yang perlu menjadi perhatian adalah share PDRB Kabupaten Kutai Kartanegara dan Kabupaten Kutai Timur merupakan dua terbesar terhadap total PDRB Kalimantan Timur namun ternyata memiliki jumlah penduduk miskin yang terbesar di daerah tersebut. Besarnya nilai PDRB daerahnya belum mampu memberikan dampak maksimal untuk meningkatkan kesejahteraan masyarakatnya.

Pandemi COVID-19 yang melanda seluruh belahan dunia, termasuk Kalimantan Timur memberikan dampak peningkatan kemiskinan di Kalimantan Timur. Secara global diprediksi bahwa 420 – 580 juta orang akan menjadi miskin, sedangkan secara Nasional diperkirakan angka kemiskinan akan meningkat menjadi 9,39 persen. Angka kemiskinan di Kalimantan Timur juga mengalami peningkatan akibat pelemahan ekonomi di sektor pariwisata, transportasi, perdagangan dan beberapa sektor terdampak COVID-19 lainnya. Berkenaan dengan ini maka upaya untuk menumbuhkan perekonomian pasca COVID-19 perlu untuk mendapatkan perhatian serius.

**Tabel II.22**  
**Jumlah Penduduk Miskin Menurut Kabupaten/Kota**  
**Provinsi Kalimantan Timur Tahun 2016-2020 (jiwa)**

No	KAB/KOTA	2016	2017	2018	2019	2020
1	Paser	23.170	25.300	25.140	25.450	26.770
2	KUBAR	12.650	12.800	13.490	13.450	13.780
3	KUKAR	55.820	56.570	56.560	56.340	58.420
4	KUTIM	30.170	31.950	33.020	35.310	36.980
5	Berau	11.470	11.860	11.330	11.620	12.300
6	PPU	11.660	12.000	11.760	11.520	11.930
7	MAHULU	2.880	3.070	3.250	3.190	3.260
8	Balikpapan	17.550	17.860	17.010	15.780	17.020
9	Samarinda	38.950	40.010	39.230	39.800	41.920
10	Bontang	8.600	8.750	8.100	7.470	7.910

Sumber: BPS Kalimantan Timur, 2021

Indeks Kedalaman Kemiskinan (P1) mengalami kenaikan sedangkan Indeks Keparahan Kemiskinan (P2) mengalami penurunan pada periode September 2019 – Maret 2020. Indeks Kedalaman Kemiskinan naik dari 0,991 pada keadaan September 2019 menjadi 1,015 pada keadaan Maret 2020. Indeks Keparahan Kemiskinan turun dari 0,242 menjadi 0,240 pada periode yang sama. Nilai Indeks Kedalaman Kemiskinan (P1) dan Indeks Keparahan Kemiskinan (P2) di daerah perdesaan lebih tinggi dari perkotaan. Pada bulan Maret 2020, Nilai Indeks Kedalaman Kemiskinan (P1) untuk perkotaan hanya 0,664 sementara di daerah perdesaan mencapai 1,743. Nilai Indeks Keparahan Kemiskinan (P2) untuk perkotaan hanya 0,157 sementara di daerah perdesaan mencapai 0,412. Dapat disimpulkan bahwa tingkat kemiskinan di daerah perdesaan lebih parah daripada daerah perkotaan.

**Tabel II.23**  
**Indeks Kedalaman Kemiskinan (P1) dan Indeks Keparahan Kemiskinan**  
**(P2) di Kalimantan Timur Menurut Daerah,**  
**September 2019 – Maret 2020**

Tahun	Perkotaan	Perdesaan	Perkotaan + Perdesaan
<b>Indeks Kedalaman Kemiskinan (P1)</b>			
September 2019	0,612	1,778	0,991
Maret 2020	0,664	1,743	1,015
<b>Indeks Keparahan Kemiskinan (P2)</b>			
September 2019	0,127	0,482	0,242
Maret 2020	0,157	0,412	0,240

Sumber: BPS Kalimantan Timur, 2021

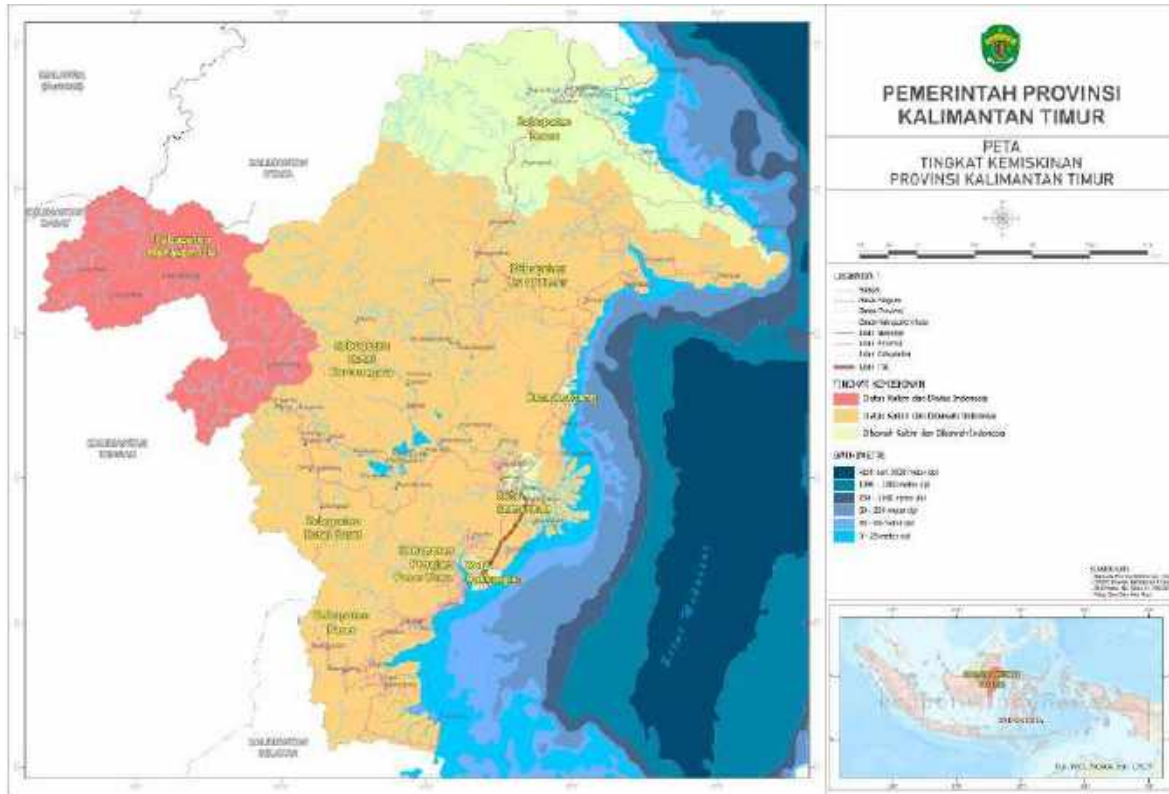

Sumber: BPS Kalimantan Timur, diolah BAPPEDA Provinsi KALTIM, 2021

**Gambar II.23**  
**Peta Persentase Penduduk Miskin Provinsi Kalimantan Timur**  
**Tahun 2020**

Indeks gini kabupaten/kota di Provinsi Kalimantan Timur pada tahun 2020 yang masuk dalam kategori sedang adalah Kabupaten Kutai Barat, Kabupaten Kutai Timur, Kabupaten Berau, Kota Balikpapan, Kota Samarinda dan Kota Bontang. Sedangkan kabupaten/kota yang indeks gininya termasuk dalam kategori rendah yaitu Kabupaten Paser, Kabupaten Kutai Kartanegara, Kabupaten Penajam Paser Utara dan Kabupaten Mahakam Ulu yang memiliki indeks gini paling rendah dengan capaian 0,259. Kota Bontang memiliki Indeks Gini tertinggi dengan capaian 0,405.

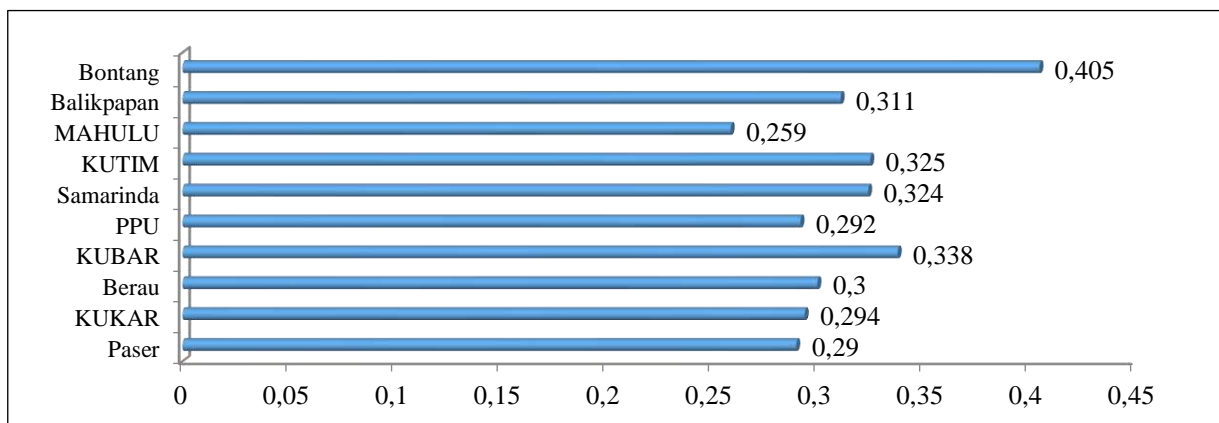

Sumber : BAPPEDA Provinsi KALTIM, 2021

**Gambar II.24**  
**Indeks Gini Menurut Kabupaten/Kota Tahun 2020**

Indeks Gini Kalimantan Timur yang mencerminkan tingkat ketimpangan pendapatan masyarakat pada tahun 2020 menunjukkan peningkatan angka ketimpangan menjadi 0,328. Sebelumnya indeks gini Kalimantan Timur sebesar 0,330. Jika dibandingkan dengan regional Kalimantan, pada tahun 2020 ketimpangan pendapatan terendah di Kalimantan Utara sebesar 0,300. Sedangkan sisanya menunjukkan level ketimpangan yang serupa pada posisi 0,32-0,35. Dengan capaian indeks gini Kalimantan Timur tersebut, masih berada di bawah tingkat ketimpangan Indonesia yang mencapai 0,381 pada tahun 2020. Cukup tingginya ketimpangan Kalimantan Timur ini dikarenakan sulitnya aksesibilitas yang menjangkau seluruh wilayah Kalimantan Timur, khususnya daerah terpelosok dan terdalam.

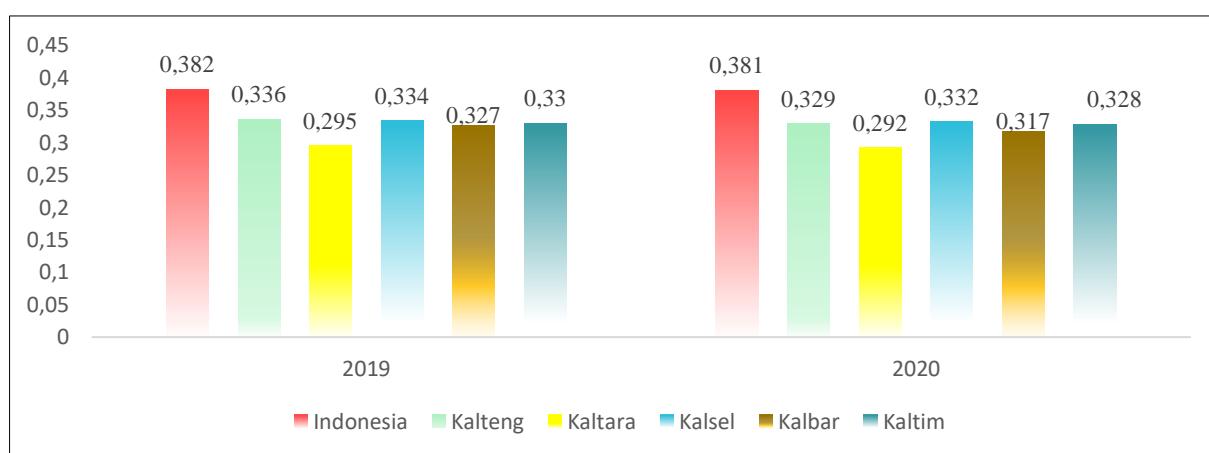

Sumber: BPS Kalimantan Timur, 2021

**Gambar II.25**  
**Indeks Gini Regional Kalimantan dan Indonesia Tahun 2019-2020**

### **E. Ketimpangan Antar Wilayah**

Ketimpangan wilayah terjadi akibat pertumbuhan ekonomi tidak diikuti pemerataan ekonomi sehingga kegiatan ekonomi terkonsentrasi pada suatu wilayah. Terlihat dengan adanya wilayah yang maju dan terbelakang atau kurang maju. Ketimpangan pembangunan antar wilayah merupakan aspek yang umum terjadi dalam kegiatan ekonomi suatu daerah.

Dampak utama dari ketimpangan pembangunan adalah timbulnya masalah sosial di masyarakat, seperti pengangguran, kemiskinan dan rendahnya kualitas sumber daya manusia. Dampak tersebut merupakan muncul akibatnya kurangnya ketersediaan lapangan pekerjaan di wilayah yang kinerja pembangunan tidak cukup baik. Tingginya angka pengangguran di suatu wilayah cenderung akan diikuti oleh terjadinya kemiskinan. Pada

akhirnya, kemiskinan yang terjadi di masyarakat pada suatu wilayah akan mengakibatkan rendahnya kualitas sumber daya manusia generasi berikutnya, karena kesulitan untuk dapat mengakses fasilitas pendidikan akibat rendahnya pendapatan masyarakat.

Berdasarkan penghitungan Indeks Williamson, kesenjangan antar wilayah dalam regional Kalimantan juga tercatat masih cukup tinggi. Hal ini ditunjukkan oleh besaran angka Indeks Williamson yang selalu berada di atas angka 0,60, walaupun terdapat kecenderungan semakin menurun. Pada tahun 2020, Indeks Williamson antar provinsi di Pulau Kalimantan sebesar 0,594. Jika dibandingkan angka Indeks Williamson tahun 2019 yang sebesar 0,634, maka angka tersebut mengalami sedikit penurunan.

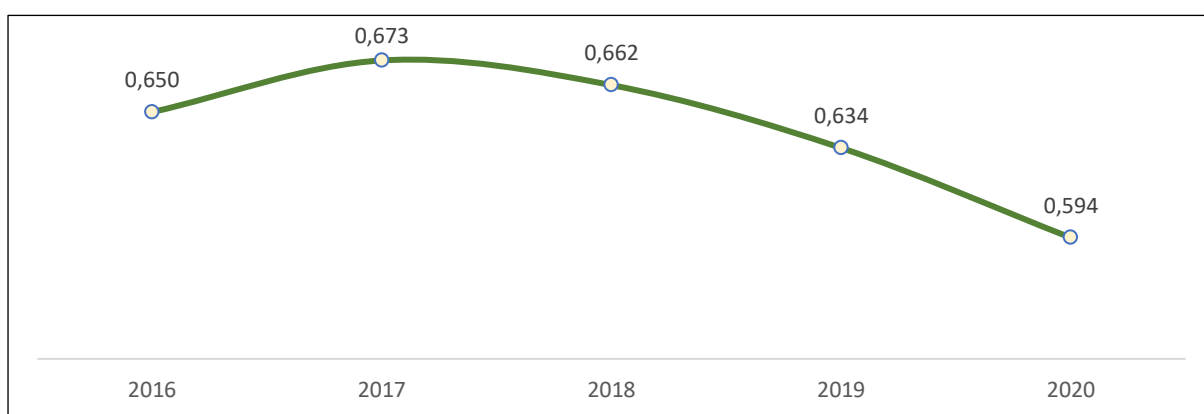

Sumber: BPS Kalimantan Timur, 2021

**Gambar II.26**  
**Ketimpangan Antar Wilayah (Indeks Williamson)**  
**Regional Kalimantan Tahun 2016-2020**

Secara umum, struktur perekonomian di pulau Kalimantan masih mengandalkan kekayaan sumber daya alam atau sektor primer. Sektor Pertanian menjadi *leading sector* bagi perekonomian di Kalimantan Barat dan Kalimantan Tengah, sedangkan sektor Pertambangan dan Penggalian menjadi *leading sector* bagi perekonomian di Kalimantan Timur, Kalimantan Selatan, dan Kalimantan Utara. Ketimpangan yang cukup tinggi pada regional Kalimantan ini disebabkan perbedaan potensi dan produktivitas hasil sumber daya alam pada masing-masing provinsi.

Pada tahun 2020, Kalimantan Timur memegang 48,46 persen perekonomian di pulau Kalimantan, disusul Kalimantan Barat yang menyumbang 17,08 persen perekonomian, sedangkan Kalimantan Utara hanya menyumbang 8,02 persen. Sedangkan jika dilihat dari PDRB per kapita, Kalimantan Timur memiliki PDRB per kapita yang tertinggi yakni

mencapai 160,11 juta rupiah, sedangkan PDRB per kapita di Kalimantan Barat hanya seperempat dari PDRB per kapita Kalimantan Timur, yakni hanya sebesar 41,68 juta rupiah.

Dalam konteks wilayah Kalimantan Timur, kondisi ketimpangan di wilayah ini relatif moderat, bahkan termasuk rendah. Hal ini ditunjukkan oleh besaran nilai Indeks Williamson di dalam wilayah Kalimantan Timur yang berada pada kisaran 0,40 - 0,50. Nilai tersebut menunjukkan bahwa antar kabupaten/kota di Kalimantan Timur memiliki kondisi ekonomi yang relatif homogen. Namun, disisi lain besaran yang relatif sama tersebut dalam kurun waktu 4 (empat) tahun terakhir mengindikasikan bahwa masih diperlukan berbagai kebijakan yang lebih tepat yang dapat lebih menurunkan ketimpangan antara kabupaten/kota yang terjadi.

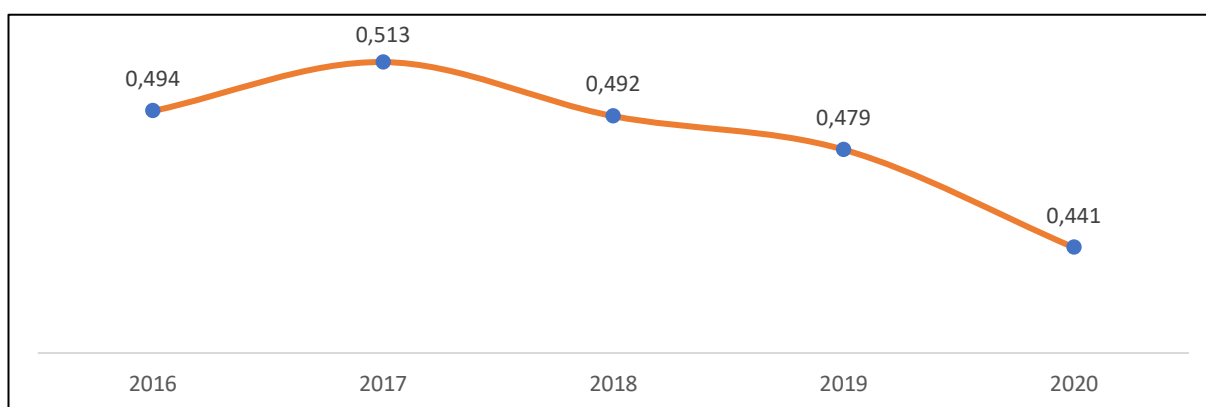

Sumber: BPS Kalimantan Timur, 2021

**Gambar II.27**  
**Ketimpangan Antar Wilayah (Indeks Williamson) Kabupaten/Kota di Provinsi Kalimantan Timur Tahun 2016-2020**

Kondisi perekonomian kabupaten/kota yang hampir homogen tersebut disebabkan karena wilayah kabupaten/kota di Kalimantan Timur memiliki struktur ekonomi yang hampir sama. Sebagian besar perekonomian di kabupaten/kota di Kalimantan Timur mengandalkan sumber daya alam atau memiliki karakteristik ekonomi yang berbasis sektor primer. Kabupaten Kutai Kartanegara menjadi penyumbang perekonomian terbesar di Kalimantan Timur, disusul oleh Kabupaten Kutai Timur dan Kota Balikpapan. Kabupaten Kutai Kartanegara dan Kutai Timur sangat mengandalkan perekonomiannya pada sektor Pertambangan dan Penggalian, sedangkan Kota Balikpapan mengandalkan industri pengolahan, khususnya industri pengilangan migas sebagai sumber perekonomian.



### **2.2.2. Fokus Kesejahteraan Sosial**

Fokus kesejahteraan sosial masyarakat dalam analisis hasil pembangunan Provinsi Kalimantan Timur dapat dilihat dari beberapa aspek, antara lain: aspek kependudukan, pelayanan pendidikan, pelayanan kesehatan, ketenagakerjaan, pemberdayaan perempuan dan perlindungan anak, hingga seni budaya dan olahraga. Namun, dari aspek-aspek tersebut terdapat aspek utama sekaligus *ultimate impact* dalam melihat kesejahteraan sosial masyarakat, yaitu melalui analisis pencapaian Indeks Pembangunan Manusia (IPM) dari tahun ke tahun. Dengan menggabungkan tiga komponen dasar (kesehatan, pendidikan, dan ekonomi) menjadikan IPM sebagai salah satu indeks acuan pembangunan suatu daerah untuk memonitoring dan mengevaluasi kinerja pemerintah daerah. Indeks Pembangunan Gender dan Indek Desa Membangun.

#### **A. Indeks Pembangunan Manusia**

Pembangunan daerah merupakan pembangunan yang bertujuan untuk meningkatkan kesejahteraan masyarakat baik secara vertikal (menyeluruh di semua lapisan masyarakat dan horisontal (kehidupan lebih baik dari segala bidang). Pembangunan suatu daerah akan tercapai apabila setiap orang memperoleh peluang untuk hidup sehat, berpendidikan dan berketerampilan serta mampu mencukupi kebutuhan, baik primer, sekunder, maupun tersier. Untuk melihat keberhasilan pembangunan manusia, salah satunya dilakukan dengan menggunakan IPM sebagai indeks komposit yang dapat diperbandingkan di seluruh wilayah Indonesia.

Selama periode 2010-2019, angka IPM Kalimantan Timur secara konsisten mengalami peningkatan, namun pada tahun 2020 angka IPM mengalami penurunan. Angka IPM tahun 2020 turun 0,37 poin menjadi 76,24 dari yang sebelumnya sebesar 76,61 di tahun 2019. Penurunan ini disebabkan karena adanya Pandemi COVID-19 yang menyebabkan pengeluaran per kapita masyarakat mengalami penurunan sehingga berdampak pada rumusan IPM Kalimantan Timur. Meskipun begitu, capaian pembangunan manusia Kalimantan Timur masih sama seperti pada tahun sebelumnya, yaitu berstatus “tinggi” dan berada pada posisi ketiga di Nasional setelah DKI Jakarta dan DI Yogyakarta.



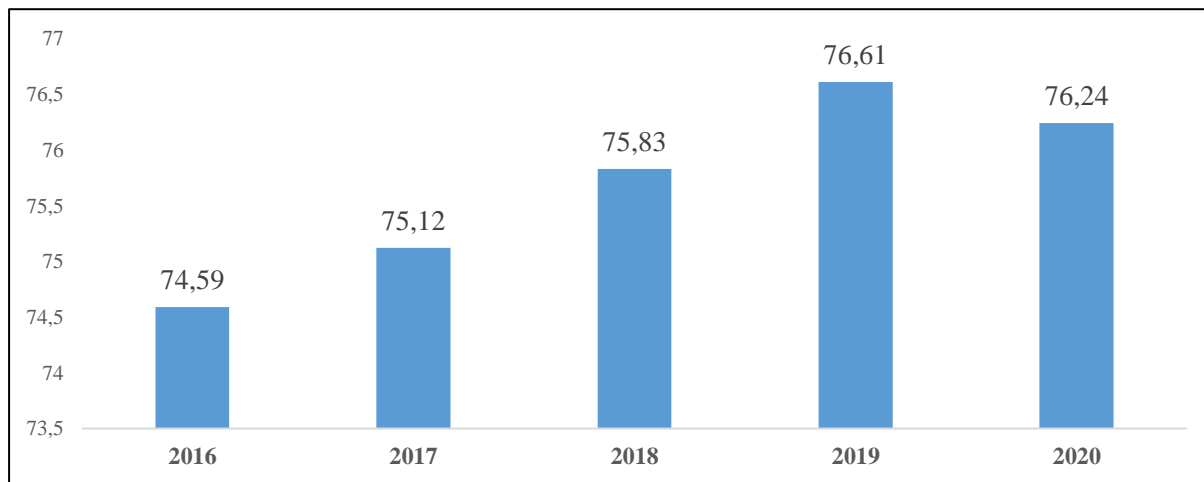

Sumber: BPS Kalimantan Timur, 2021

**Gambar II.28**  
**Indeks Pembangunan Manusia Provinsi Kalimantan Timur**  
**Tahun 2016-2020**

Penurunan angka IPM di tingkat Provinsi juga tercermin pada tingkat kabupaten/kota. Pada tahun 2020, angka IPM seluruh Kabupaten/Kota di Kalimantan Timur terkoreksi turun. Kabupaten/Kota yang mengalami kecepatan penurunan terbesar adalah Kabupaten Mahakam Ulu, sebesar 0,73 persen atau turun 0,49 poin dari 67,58 di tahun 2019 menjadi 67,09 di tahun 2020. Selain Mahakam Ulu, Kabupaten Kutai Timur juga mengalami penurunan angka IPM yang signifikan yaitu sebesar 0,49 poin dari 73,49 di tahun 2019 menjadi 73,00 di tahun 2020. Selain itu, jika dilihat dari perbandingan dengan regional Kalimantan, maka IPM Provinsi Kalimantan Timur tahun 2020 merupakan IPM tertinggi dengan interval yang cukup jauh, dimana berkisar antara 67,66 – 71,94. Hal ini mengindikasikan bahwa pandemi menyebar di seluruh wilayah Kalimantan sehingga seluruh provinsi terdampak negatif, khususnya kualitas SDM dari sisi pengeluaran per kapita.

**Tabel II.24**  
**Indeks Pembangunan Manusia Berdasar Kabupaten/Kota**  
**Provinsi Kalimantan Timur Tahun 2016 - 2020**

No	Kab/Kota	2016	2017	2018	2019	2020
1	Paser	71,00	71,16	71,61	72,29	72,04
2	KUBAR	69,99	70,18	70,69	71,63	71,19
3	KUKAR	72,19	72,75	73,15	73,78	73,59
4	KUTIM	71,10	71,91	72,56	73,49	73,00
5	Berau	73,05	73,56	74,01	74,88	74,71
6	PPU	69,96	70,59	71,13	71,64	71,41
7	MAHULU	65,51	66,09	66,67	67,58	67,09
8	Balikpapan	78,57	79,01	79,81	80,11	80,01
9	Samarinda	78,91	79,46	79,93	80,20	80,11
10	Bontang	78,92	79,47	79,86	80,09	80,02

Sumber: BPS Kalimantan Timur, 2021

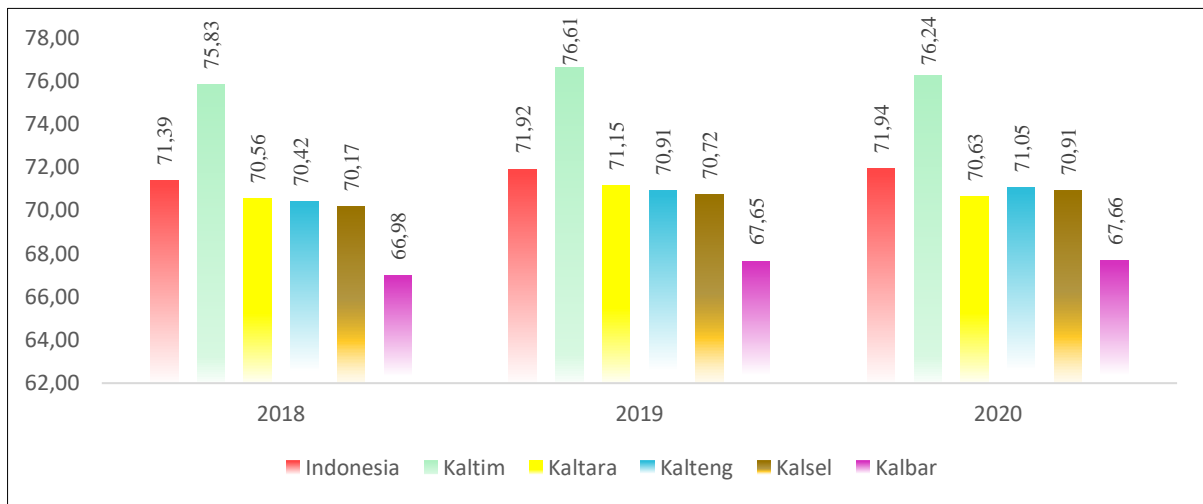

Sumber: BPS Kalimantan Timur, 2021

**Gambar II.29**  
**Indeks Pembangunan Manusia Regional Kalimantan dan Indonesia**

Hal yang penting untuk dimaknai dalam pencapaian IPM Kalimantan Timur yang tinggi bukanlah ranking secara nasional atau regional. Laju pertumbuhan IPM menjadi hal yang paling utama untuk diulas karena hal ini terkait perkembangan dimensi pembangunan manusia yang dapat dinikmati oleh masyarakat. Namun di sisi lain, jika tidak didorong, maka capaian pembangunan manusia di Kalimantan Timur dapat tertinggal. Oleh karena itu, pembangunan yang terus menerus pada dimensi pendidikan, kesehatan dan ekonomi harus terus dilakukan dalam rangka percepatan pembangunan manusia di Kalimantan Timur.

Pola spasial capaian IPM kabupaten/kota tahun 2020 menunjukkan kondisi adanya kesenjangan dalam pembangunan manusia di Kalimantan Timur. Penduduk kabupaten/kota dengan status pencapaian IPM yang sudah masuk dalam kategori “Sangat Tinggi” dan “Tinggi” memiliki kemudahan dan kesempatan yang lebih luas dalam mengakses hasil pembangunan terutama dalam hal memperoleh atau bahkan meningkatkan pendapatan serta memperoleh layanan kesehatan dan pendidikan yang lebih baik dibanding penduduk di kabupaten dengan status pencapaian IPM kategori “sedang”, “rendah” dan “sangat rendah”.



Sumber: BPS Kalimantan Timur, diolah BAPPEDA Provinsi KALTIM, 2021

**Gambar II.30**

**Pola Spasial Status Pencapaian IPM Kabupaten/Kota Tahun 2020**

Pada tahun 2020 tidak ada perubahan status pembangunan manusia di tingkat kabupaten/kota. Kota Balikpapan, Kota Bontang dan Kota Samarinda memiliki status IPM “Sangat Tinggi”, Kabupaten Berau dan Kabupaten Kutai Kartanegara memiliki status IPM “Tinggi”, Kabupaten Paser dan Kabupaten Kutai Timur dengan status “Sedang”, Kabupaten Kutai Barat dan Kabupaten Penajam Paser Utara memiliki status “Rendah” sedangkan Kabupaten Mahakam Ulu memiliki status “Sangat Rendah”.

**B. Pendidikan**

Pendidikan merupakan salah satu faktor kunci dalam peningkatan potensi dan daya saing sumber daya manusia. Hal ini dikarenakan, dengan memiliki pendidikan yang berkualitas maka setiap penduduk akan memiliki lebih banyak kesempatan dalam memperbaiki kualitas kehidupannya dari mulai mendapatkan pekerjaan yang lebih baik, pendapatan lebih layak, hingga kehidupan yang lebih sejahtera. Berikut beberapa indikator kinerja pembangunan daerah pada bidang pendidikan:

## 1) Rata-rata Lama Sekolah

Rata-rata lama sekolah merupakan suatu indikator yang menggambarkan rata-rata lama sekolah penduduk di suatu wilayah dalam mengenyam jenjang pendidikan. Di Provinsi Kalimantan Timur, rata-rata lama sekolah penduduk terus mengalami peningkatan di setiap tahunnya dimana pada tahun terakhir 2020 mencapai 9,77 tahun. Angka ini mengindikasikan bahwa rata-rata penduduk di Provinsi Kalimantan Timur usia 25 tahun ke atas telah mengenyam pendidikan hingga kelas X (SMA Kelas I). Capaian Rata-rata Lama Sekolah Kalimantan Timur di tahun 2020 berada di atas target yang ditetapkan sebesar 9,40 tahun.

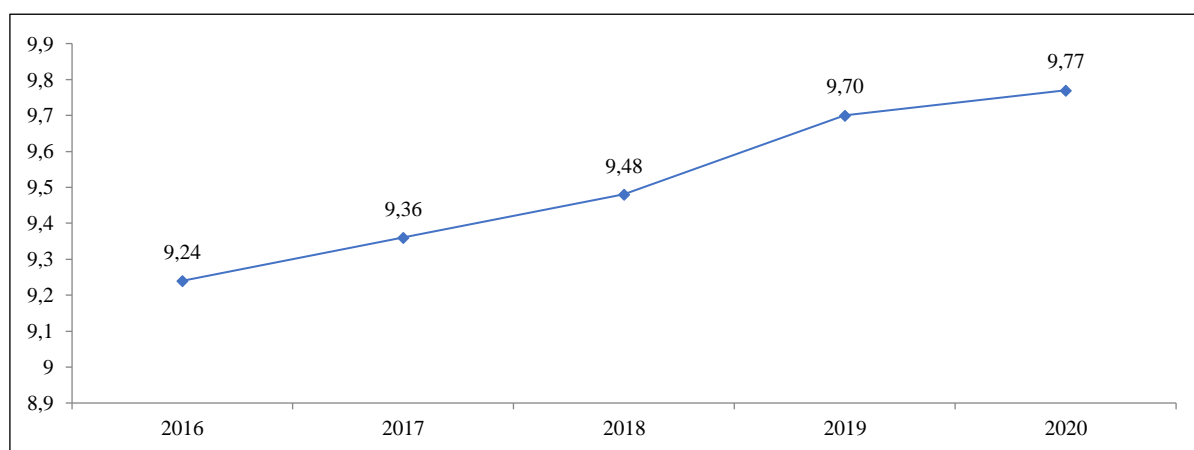

Sumber: BPS, Kalimantan Timur, 2021

**Gambar II.31**  
**Rata-rata Lama Sekolah Provinsi Kalimantan Timur**  
**Tahun 2016-2020 (Tahun)**

Sama halnya dengan Provinsi Kalimantan Timur, Rata-Rata Lama Sekolah Kabupaten/Kota juga selalu mengalami kenaikan di setiap tahunnya. Pada tahun 2020, tiga kota di Kalimantan Timur mengalami rata-rata lama sekolah tertinggi diatas rata-rata lama sekolah Provinsi, yang dimana Kota Bontang memiliki rata-rata lama sekolah tertinggi mencapai 10,79 tahun. Sedangkan Kabupaten Mahakam Ulu memiliki rata-rata lama sekolah paling rendah dibanding kabupaten/kota lainnya dengan capaian 7,97 tahun pada tahun 2020. Angka ini mengindikasikan bahwa rata-rata penduduk di Kabupaten Mahakam Ulu usia 25 tahun ke atas telah mengenyam pendidikan hingga kelas IX (SMP Kelas III). Angka ini masih belum cukup untuk mewujudkan wajib belajar 12 tahun dimana masih perlu waktu yang lama untuk mewujudkannya. Meskipun begitu, capaian ini patut

di apresiasi karena terus meningkatkan progress layanan pendidikan bagi masyarakat Kaltim.

**Tabel II.25**  
**Rata-Rata Lama Sekolah Berdasar Kabupaten/Kota**  
**Provinsi Kalimantan Timur Tahun 2016 – 2020 (tahun)**

No	Kab/Kota	2016	2017	2018	2019	2020
1	Paser	8,19	8,2	8,22	8,54	8,55
2	KUBAR	8,03	8,06	8,07	8,34	8,47
3	KUKAR	8,71	8,83	8,84	9,10	9,22
4	KUTIM	8,72	9,06	9,08	9,18	9,19
5	Berau	8,78	8,96	8,98	9,25	9,52
6	PPU	7,6	7,95	8,03	8,16	8,28
7	MAHULU	7,37	7,68	7,69	7,89	7,97
8	Balikpapan	10,54	10,55	10,65	10,67	10,68
9	Samarinda	10,33	10,34	10,46	10,47	10,48
10	Bontang	10,39	10,7	10,72	10,73	10,79

Sumber: BPS Kalimantan Timur, 2021

Capaian Rata-rata Lama Sekolah Kalimantan Timur sebesar 9,77 tahun adalah yang tertinggi di Regional Kalimantan serta lebih tinggi dari Nasional sebesar 8,48 tahun. Disusul Kalimantan Utara dan Kalimantan Tengah masing-masing sebesar 9,00 tahun dan 8,59 tahun.

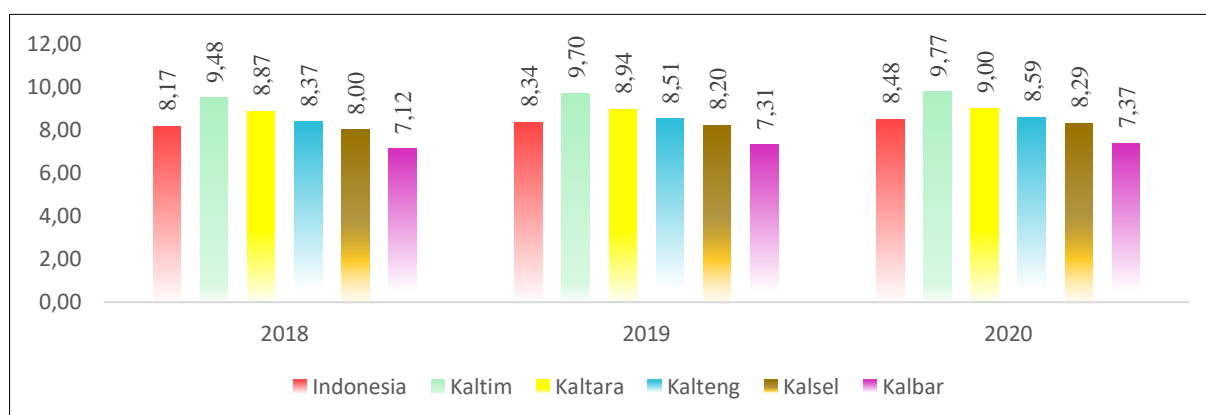

Sumber: BPS, Kalimantan Timur, 2021

**Gambar II.32**  
**Rata-rata Lama Sekolah Regional Kalimantan dan Indonesia**

Pola spasial capaian Rata-Rata Lama Sekolah kabupaten/kota tahun 2020 menggambarkan tingkat pencapaian setiap penduduk dalam kegiatan bersekolah. Semakin tingginya angka lamanya bersekolah semakin tinggi jenjang pendidikan yang telah dicapai penduduk, sehingga indikator ini sangat penting karena dapat menunjukkan kualitas sumber daya manusia.

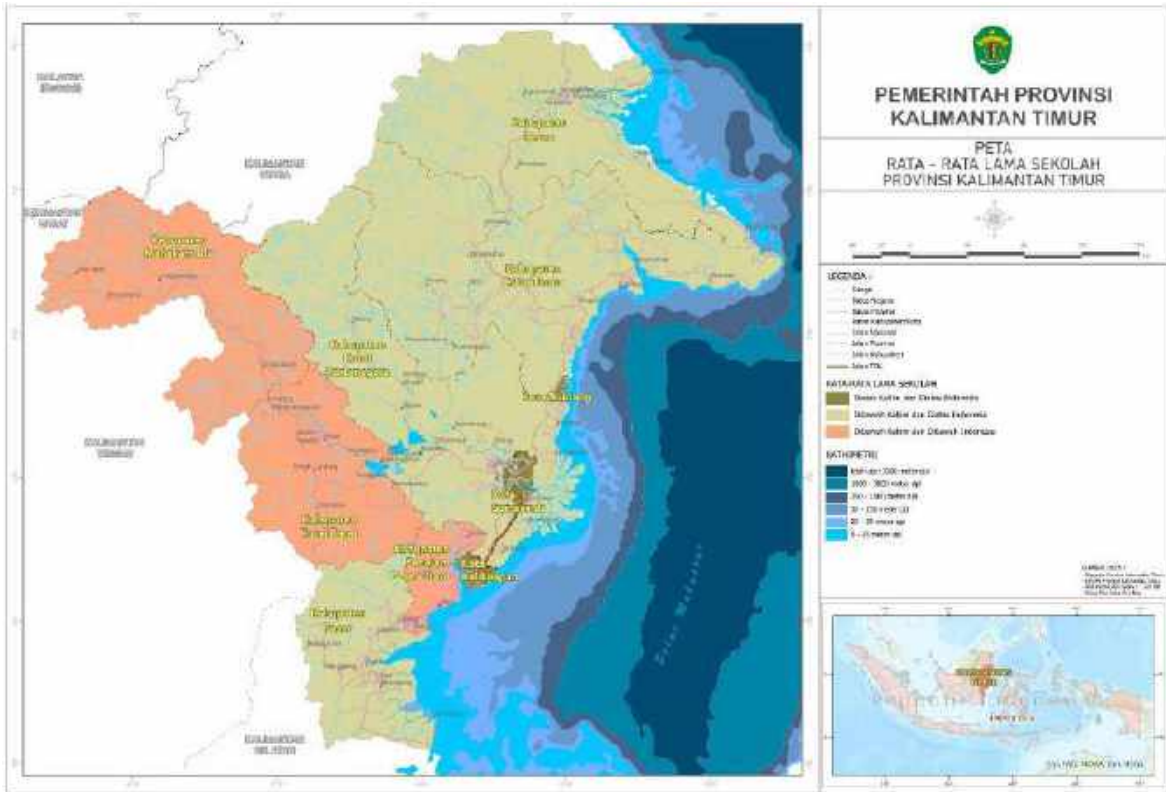

Sumber: BPS Kalimantan Timur, diolah BAPPEDA Provinsi KALTIM, 2021

**Gambar II.33**  
**Pola Spasial Capaian Rata-Rata Lama Sekolah (RLS) Tahun 2020**

## 2) Harapan Lama Sekolah

Di tahun 2020, Harapan Lama Sekolah di Provinsi Kalimantan Timur telah mencapai 13,72 yang berarti bahwa anak-anak usia 7 tahun memiliki peluang untuk menamatkan pendidikan mereka hingga SMA atau D1. Hal ini sangat baik karena menjadikan potensi sumber daya manusia pada generasi mendatang menjadi lebih baik. Angka ini menggambarkan makin tingginya perhatian pemerintah provinsi terhadap dunia pendidikan sehingga harapan lama sekolah setiap penduduk dapat mengikuti pendidikan hingga jenjang perguruan tinggi.

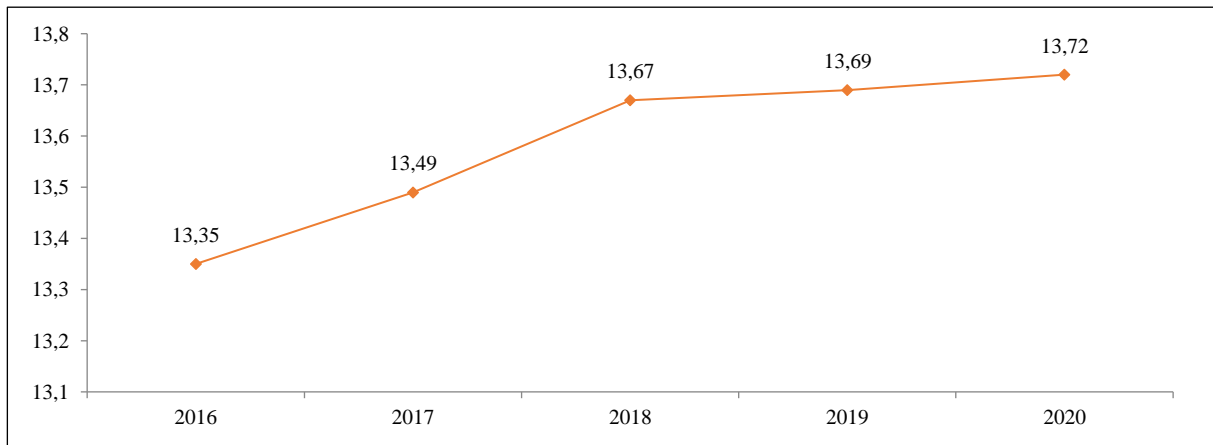

Sumber: BPS Kalimantan Timur, 2021

**Gambar II.34**  
**Harapan Lama Sekolah Provinsi Kalimantan Timur**  
**Tahun 2016-2020 (Tahun)**

Kota Samarinda memiliki capaian harapan lama sekolah paling tinggi dibanding kabupaten/kota lainnya yaitu 14,89 tahun sedangkan Kabupaten Mahakam Ulu mencapai 12,51 tahun pada tahun 2020 merupakan capaian harapan lama sekolah dibanding kabupaten/kota lainnya.

**Tabel II.26**  
**Harapan Lama Sekolah Berdasar Kabupaten/Kota**  
**Provinsi Kalimantan Timur Tahun 2016 – 2020 (tahun)**

No	Kab/Kota	2016	2017	2018	2019	2020
1	Paser	12,96	12,98	12,99	13,00	13,10
2	KUBAR	12,75	12,82	12,88	12,89	12,90
3	KUKAR	13,26	13,56	13,57	13,58	13,59
4	KUTIM	12,44	12,48	12,65	12,78	12,89
5	Berau	13,18	13,29	13,3	13,31	13,32
6	PPU	12,46	12,53	12,54	12,55	12,56
7	MAHULU	12,42	12,47	12,48	12,50	12,51
8	Balikpapan	13,59	13,75	14,12	14,13	14,14
9	Samarinda	14,23	14,64	14,66	14,70	14,89
10	Bontang	12,79	12,88	12,89	12,90	13,03

Sumber: BPS, Kalimantan Timur, 2021

Harapan Lama Sekolah Kalimantan Timur selalu menjadi yang tertinggi di Regional Kalimantan. Namun tren laju pertumbuhan komponen ini (2016-2020) cenderung mengalami perlambatan. Berbeda dengan Provinsi lainnya di Regional Kalimantan yang meski berfluktuasi, namun cenderung meningkat. Laju pertumbuhan tertinggi ditunjukkan oleh Provinsi Kalimantan Barat dan Kalimantan Tengah.



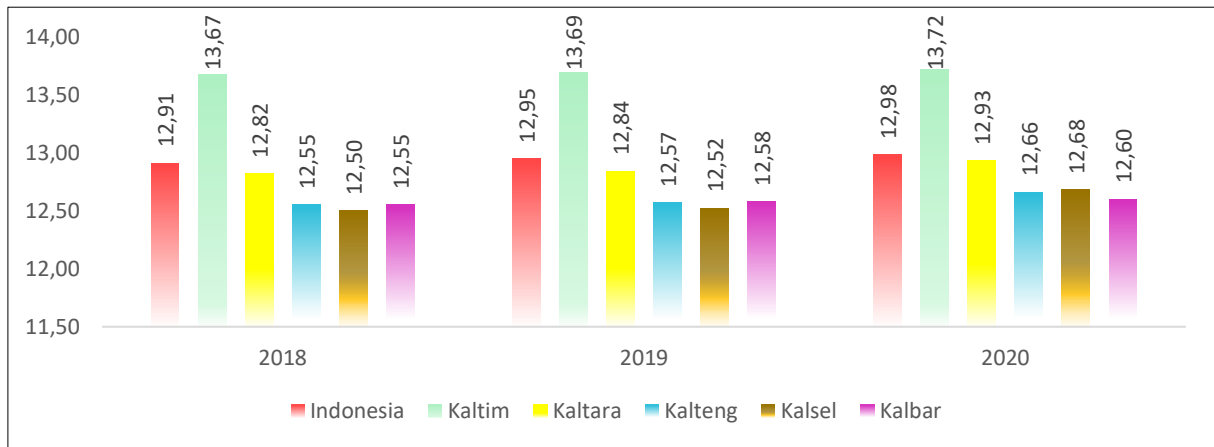

Sumber: BPS, Kalimantan Timur, 2021

### **Gambar II.35** **Harapan Lama Sekolah Regional Kalimantan dan Indonesia**

Harapan Lama Sekolah Kalimantan Timur juga lebih tinggi dari Harapan Lama Sekolah Indonesia. Namun sayangnya, rata-rata laju pertumbuhan Harapan Lama Sekolah Indonesia selama lima tahun terakhir lebih tinggi dari laju pertumbuhan Kalimantan Timur. Hal ini berarti pertumbuhan HLS wilayah lain di Indonesia telah mengalami pertumbuhan yang signifikan selama 5 tahun terakhir, sedangkan pertumbuhan HLS di Provinsi Kalimantan Timur cenderung melambat.

Pola spasial capaian Harapan Lama Sekolah kabupaten/kota tahun 2020 menggambarkan lamanya sekolah (dalam tahun) yang diharapkan akan dirasakan oleh anak pada umur tertentu di masa mendatang. Angka HLS menunjukkan peluang anak usia 7 tahun ke atas untuk mengenyam Pendidikan formal pada waktu tertentu.



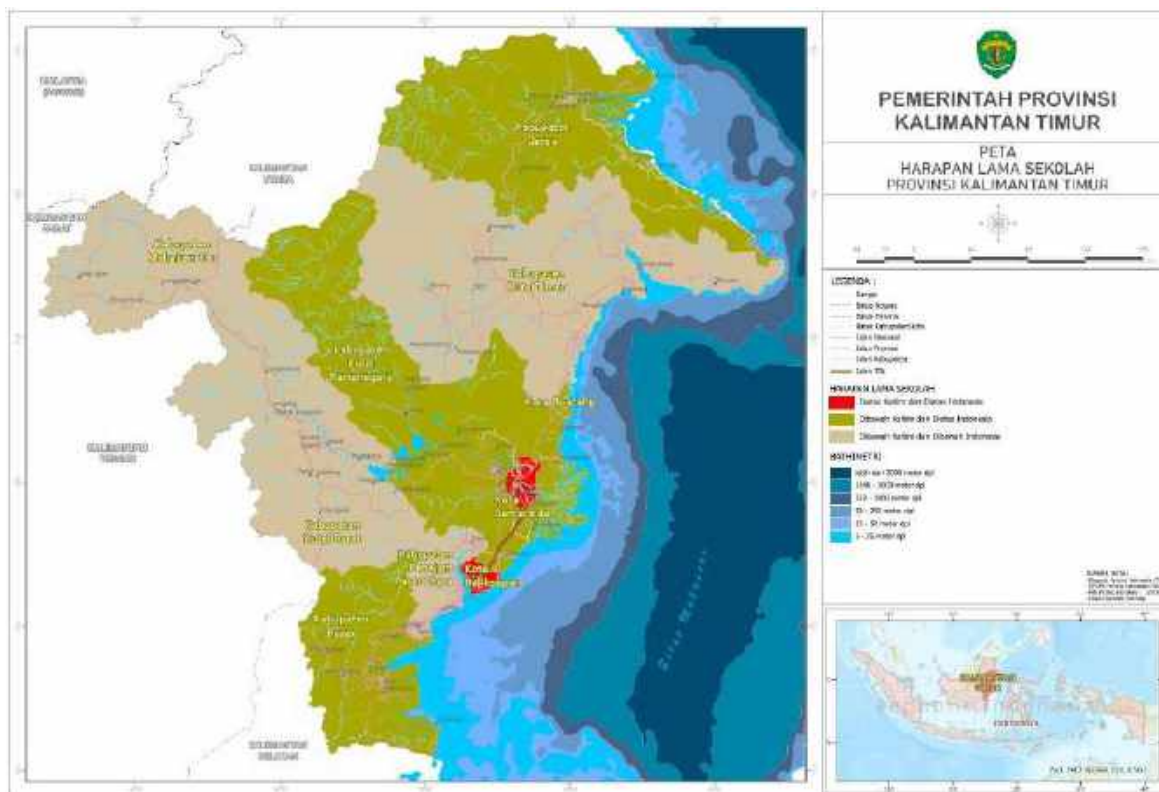

Sumber: BPS Kalimantan Timur, diolah BAPPEDA Provinsi KALTIM, 2021

**Gambar II.36**  
**Pola Spasial Capaian Harapan Lama Sekolah (HLS) Tahun 2020**

### C. Kesehatan

Kesehatan merupakan modal dasar bagi manusia untuk melakukan aktivitas kesehariannya. Sehingga dapat dikatakan bahwa pergerakan perekonomian maupun pembangunan daerah sangat tergantung pada derajat kesehatan suatu masyarakat. Berikut beberapa indikator kinerja pembangunan daerah pada bidang kesehatan :

#### 1) Umur Harapan Hidup

Umur Harapan Hidup (UHH) merupakan salah satu indikator penyusun Indeks Pembangunan Manusia. Umur Harapan Hidup mengindikasikan peluang bayi yang baru lahir akan mencapai usia harapan hidup sekian tahun.

Di Provinsi Kalimantan Timur, Umur Harapan Hidup mengalami kenaikan di setiap tahunnya dimana pada tahun 2019 mencapai 74,22 tahun dan meningkat kembali pada tahun 2020 menjadi 74,33 tahun. Angka ini mengindikasikan bahwa bayi yang lahir pada tahun 2020 akan memiliki harapan hidup hingga usia 74 tahun. Sehingga, angka ini bisa dikatakan memenuhi target yang telah ditetapkan sebesar 73,72 tahun.

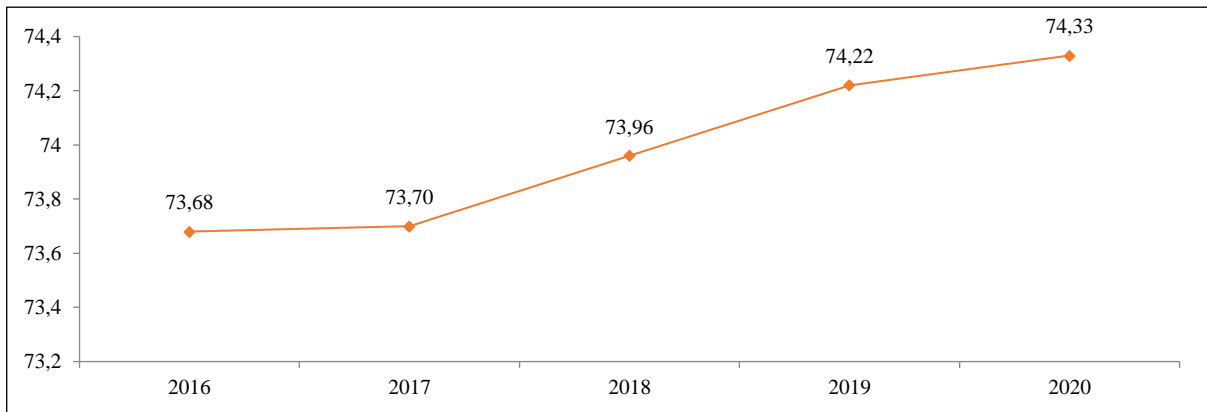

Sumber: BPS Kalimantan Timur, 2021

**Gambar II.37**

**Umur Harapan Hidup Provinsi Kalimantan Timur Tahun 2016-2020**

Sedangkan jika dirinci menurut Kabupaten/Kota, Kota Balikpapan memiliki usia harapan hidup mencapai 74,49 tahun dan Kabupaten Penajam Paser Utara mencapai usia harapan hidup 71,41 tahun merupakan usia harapan hidup terendah dibanding kabupaten/kota lainnya. Angka ini mengindikasikan bahwa bayi yang lahir di Kabupaten Penajam Paser Utara pada tahun 2020 akan memiliki harapan hidup hingga usia 71 tahun.

**Tabel II.27**

**Usia Harapan Hidup Berdasar Kabupaten/Kota  
Provinsi Kalimantan Timur Tahun 2016 – 2020 (tahun)**

No	Kab/Kota	2016	2017	2018	2019	2020
1	Paser	72,02	72,05	72,28	72,52	72,62
2	KUBAR	72,28	72,37	72,57	72,79	72,86
3	KUKAR	71,64	71,68	71,93	72,21	72,34
4	KUTIM	72,45	72,51	72,76	73,03	73,16
5	Berau	71,37	71,44	71,68	71,94	72,06
6	PPU	70,8	70,82	71,05	71,30	71,41
7	MAHULU	71,19	71,25	71,56	71,90	72,10
8	Balikpapan	73,96	73,97	74,18	74,41	74,49
9	Samarinda	73,68	73,71	73,93	74,17	74,27
10	Bontang	73,71	73,72	73,94	74,18	74,28

Sumber: BPS Kalimantan Timur, 2021

Jika dibandingkan dengan provinsi di Regional Kalimantan, Umur Harapan Hidup Kalimantan Timur masih menjadi yang tertinggi dan masih berada di atas capaian nasional sebesar 71,34 tahun. Namun laju pertumbuhan tertinggi lima tahun terakhir terjadi di Kalimantan Selatan dan Kalimantan Barat.

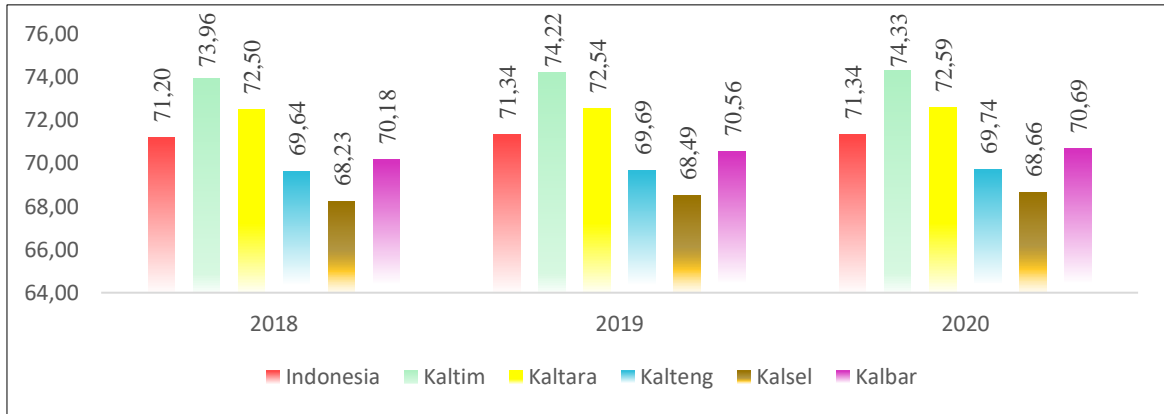

Sumber: BPS, Kalimantan Timur, 2021

**Gambar II.38**  
**Umur Harapan Hidup Regional Kalimantan dan Indonesia (Tahun)**

Pola spasial capaian Usia Harapan Hidup kabupaten/kota tahun 2020 menggambarkan rata-rata lama waktu hidup seseorang dalam suatu populasi. Semakin tinggi angka harapan suatu wilayah maupun negara, menandakan semakin baik pula derajat kesehatan dan kesejahteraan masyarakat didalamnya.

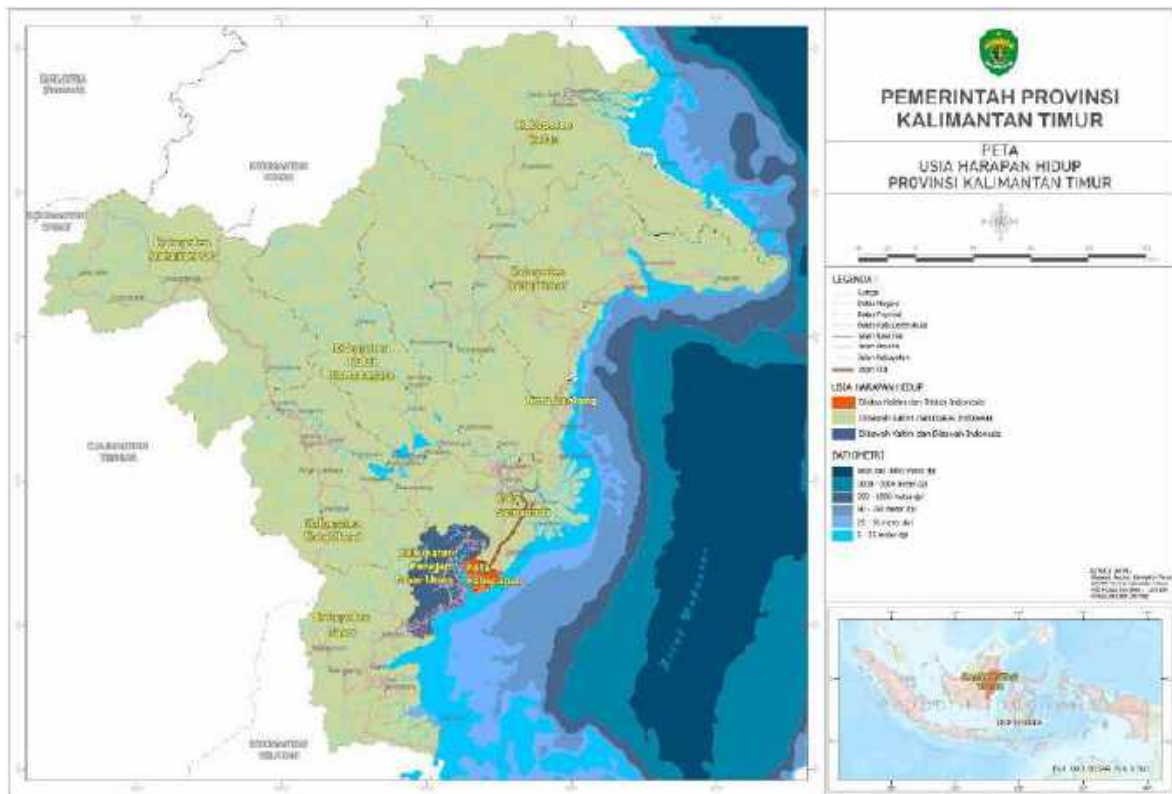

Sumber: BPS Kalimantan Timur, diolah BAPPEDA Provinsi KALTIM, 2021

**Gambar II.39**  
**Pola Spasial Capaian Usia Harapan Hidup (UHH) Tahun 2020**

## 2) Angka Kematian Ibu (AKI), Angka Kematian Bayi (AKB) dan Stunting

Kematian Ibu dan Bayi dan Stunting masih tetap menjadi tantangan utama di sektor Kesehatan di Provinsi Kalimantan Timur. Trend Jumlah Kematian Ibu dari tahun 2017 – 2018 sudah terjadi penurunan, namun pada tahun 2019 sampai dengan tahun 2020 terjadi peningkatan jumlah kematian ibu. Sedangkan jumlah kematian bayi (0 – 11) bulan sudah mengalami penurunan.

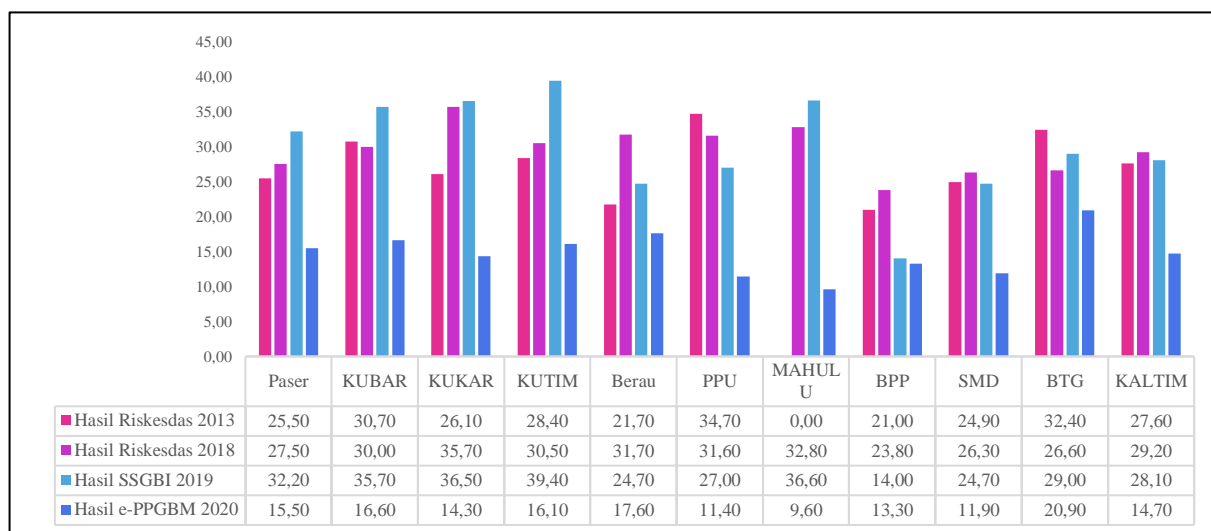

Sumber: DINKES Provinsi KALTIM, 2021

**Gambar II.40**  
**Tren Balita Pendek (Stunting) Provinsi Kalimantan Timur**  
**Tahun 2013, 2018-2020**

Berdasarkan hasil Riset Kesehatan Dasar (Riskesdas) dari 34 Provinsi, hanya Provinsi Kalimantan Timur yang Prevalensi stunting pada anak balitanya meningkat, yaitu dari 27,6 persen pada tahun 2017 meningkat menjadi 29,40 persen pada tahun 2018, walaupun hasil Survey Status Gizi Balita Indonesia (SSGBI) pada tahun 2019 turun menjadi 28,10 persen, tapi masih diatas rata-rata nasional (27 persen) dan bila dibandingkan dengan *Cut of Point* menurut Rekomendasi WHO bahwa stunting tidak bermasalah apabila <20 persen. Rata-rata prevalensi stunting menurut Kabupaten/Kota pada tahun 2019 masih tinggi yaitu diatas 20 persen, kecuali Kota Balikpapan sudah mencapai 14 persen.

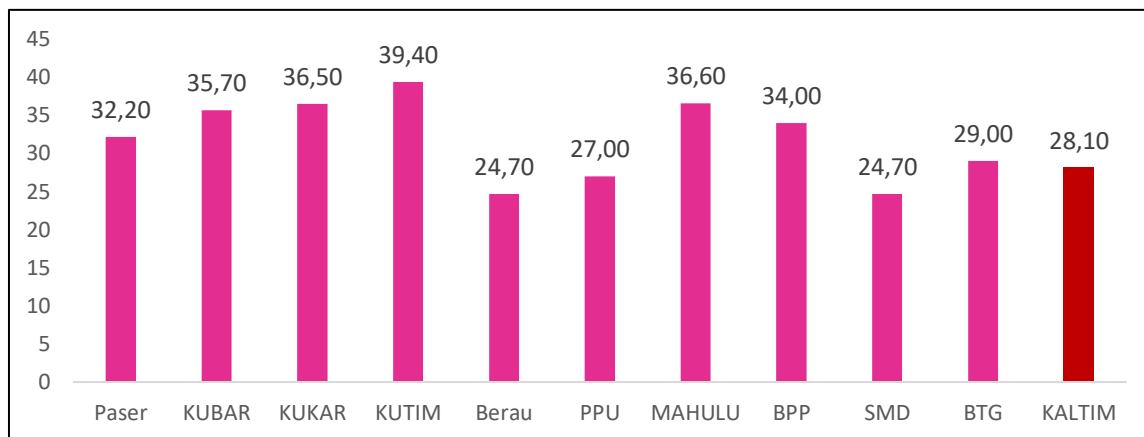

Sumber: DINKES Provinsi KALTIM, 2021

**Gambar II.41**  
**Prevalensi Balita Pendek (Stunting) Provinsi Kalimantan Timur**  
**Tahun 2019 berdasarkan Hasil Survei SSGBI**

Angka Kematian Ibu dan Stunting merupakan *Major Project* sedangkan Angka Kematian Bayi dan Wasting merupakan Prioritas Nasional dalam RPJMN 2020-2024. Sejak tahun 2019 di Provinsi Kalimantan Timur memiliki 2 lokus yaitu Kabupaten Kutai Barat dan Kabupaten Penajam Paser Utara. Tahun 2020 bertambah 2 lokus yaitu pada Kabupaten Kutai Timur dan Kabupaten Kutai Kartanegara sehingga menjadi 4 lokus, sementara tahun 2021 bertambah 2 lokus lagi yaitu Kota Balikpapan dan Kota Samarinda dan pada Tahun 2022 seluruh Kabupaten/Kota yang ada di Provinsi Kalimantan Timur menjadi daerah lokus stunting. Hasil Riskesdas tahun 2018 angka stunting di Provinsi Kalimantan Timur sebesar 29,20 persen sementara Hasil SGGBI tahun 2019 sebesar 28,10 persen dan hasil ePPGBM sebesar 14,70 persen dari 36,62 persen yang diukur. Untuk wasting sendiri hasil Riskesdas 2018 sebesar 7,60 persen dan dari ePPGBM 7,2 persen dari target 9 persen. Hal ini merupakan tantangan bagi Provinsi Kalimantan Timur bagaimana agar semua balita yang ada dalam sasaran untuk dilakukan pengukuran setiap bulan agar terlihat data stunting dan wasting yang sebenarnya. Perlu adanya dukungan dan sinergitas antar Perangkat Daerah terkait dalam rangka Percepatan Penurunan Jumlah Kematian Ibu dan Bayi dan Stunting di Provinsi Kalimantan Timur.

#### **D. Standar Hidup Layak**

Standar hidup layak digambarkan oleh Pengeluaran per Kapita Disesuaikan, yang nilainya ditentukan dari pengeluaran per kapita dan

paritas daya beli (*purchasing power parity*). Pada tahun 2020, Pengeluaran per Kapita disesuaikan masyarakat Kalimantan Timur mencapai Rp. 11,73 juta per tahun, atau berkurang Rp 631 ribu dibandingkan tahun 2019. Maka, Pengeluaran per Kapita Disesuaikan tersebut selama periode lima tahun terakhir rata-rata tumbuh 2,33 persen per tahun. Penurunan yang terjadi pada tahun 2020 merupakan dampak dari adanya pandemi COVID-19 yang menyebar di seluruh wilayah Kalimantan Timur tanpa terkecuali yang menyebabkan daya beli masyarakat menurun karena imbas negatif pada perekonomian masyarakat.

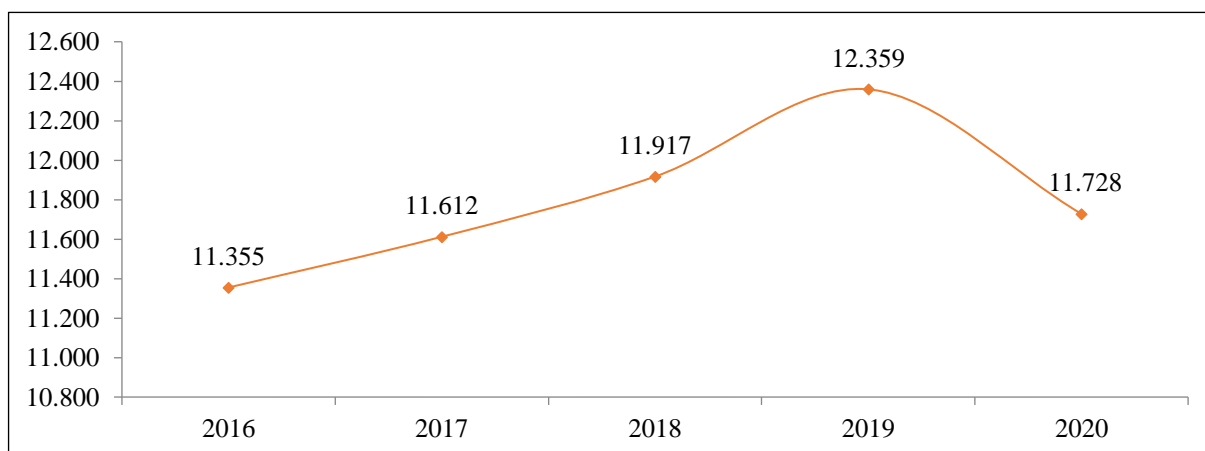

Sumber: BPS Kalimantan Timur, 2021

**Gambar II.42**  
**Pengeluaran Per Kapita Disesuaikan Provinsi Kalimantan Timur**  
**Tahun 2016-2020 (Ribu Rp)**

Sedangkan jika dirinci menurut Kabupaten/Kota, Kota Bontang memiliki pengeluaran per kapita disesuaikan paling besar diantara kabupaten/kota lainnya mencapai 16.278 ribu rupiah dan Kabupaten Mahakam Ulu sebesar 7.524 ribu rupiah merupakan pengeluaran per kapita terendah dibanding kabupaten/kota lainnya. Secara umum, penurunan pengeluaran per kapita menggambarkan penurunan taraf kesejahteraan masyarakat di Provinsi Kalimantan Timur yang diakibatkan pandemi COVID-19 yang masuk di tahun 2020.

**Tabel II.28**  
**Pengeluaran per Kapita Disesuaikan Berdasar Kabupaten/Kota**  
**Provinsi Kalimantan Timur Tahun 2016 – 2020 (Ribu Rupiah)**

No	Kab/Kota	2016	2017	2018	2019	2020
1	Paser	10.171	10.280	10.605	10.767	10.344
2	KUBAR	9.492	9.532	9.849	10.338	9.712
3	KUKAR	10.593	10.692	10.959	11.152	10.720
4	KUTIM	9.960	10.273	10.614	11.196	10.485

No	Kab/Kota	2016	2017	2018	2019	2020
5	Berau	11.675	11.843	12.207	12.726	12.018
6	PPU	11.019	11.126	11.492	11.750	11.231
7	MAHULU	7.281	7.364	7.653	8.008	7.524
8	Balikpapan	13.883	14.254	14.557	14.791	14.549
9	Samarinda	14.010	14.175	14.466	14.613	14.135
10	Bontang	16.157	16.271	16.698	16.843	16.278

Sumber: BPS Kalimantan Timur, 2021

Pada komponen standar hidup layak di Regional Kalimantan tahun 2020, Kalimantan Timur menjadi yang tertinggi setelah Kalimantan Selatan. Serta perolehan komponen pengeluaran per kapita Kalimantan Timur masih berada di atas nasional. Capaian ini harus dipertahankan agar kesejahteraan masyarakat dapat terus terlihat peningkatannya dari sisi pendapatan rumah tangga.

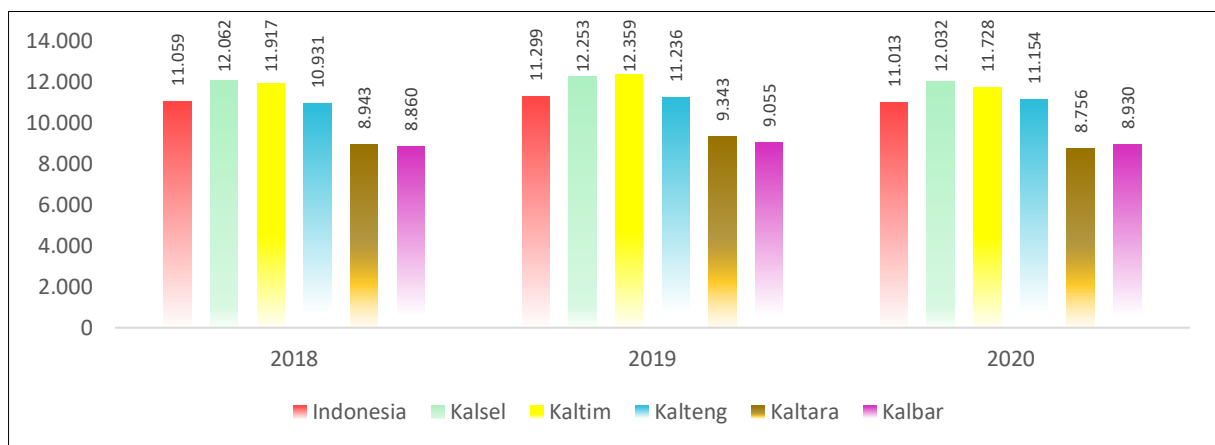

Sumber: BPS Kalimantan Timur, 2021

**Gambar II.43**  
**Pengeluaran per Kapita Disesuaikan**  
**Regional Kalimantan dan Indonesia (Ribu Rupiah)**

### E. Indeks Pembangunan Gender

Indeks Pembangunan Manusia (IPM) mengukur capaian pembangunan manusia di suatu wilayah secara umum, tidak merinci menurut jenis kelamin. Oleh sebab itu, IPM masih belum menjelaskan disparitas pembangunan manusia antara laki-laki dan perempuan. Untuk dapat melihat pembangunan manusia yang dirinci menurut gender, UNDP merumuskan sebuah metode penghitungan Indeks Pembangunan Gender. Seiring dengan penggunaan metode baru di penghitungan IPM pada tahun 2010, terjadi perubahan penghitungan IPG. Saat ini, IPG diformulasikan sebagai rasio antara IPM Perempuan dan IPM Laki-Laki. Semakin dekat angka



IPG ke 100, maka semakin kecil kesenjangan pembangunan antara perempuan dan laki-laki.

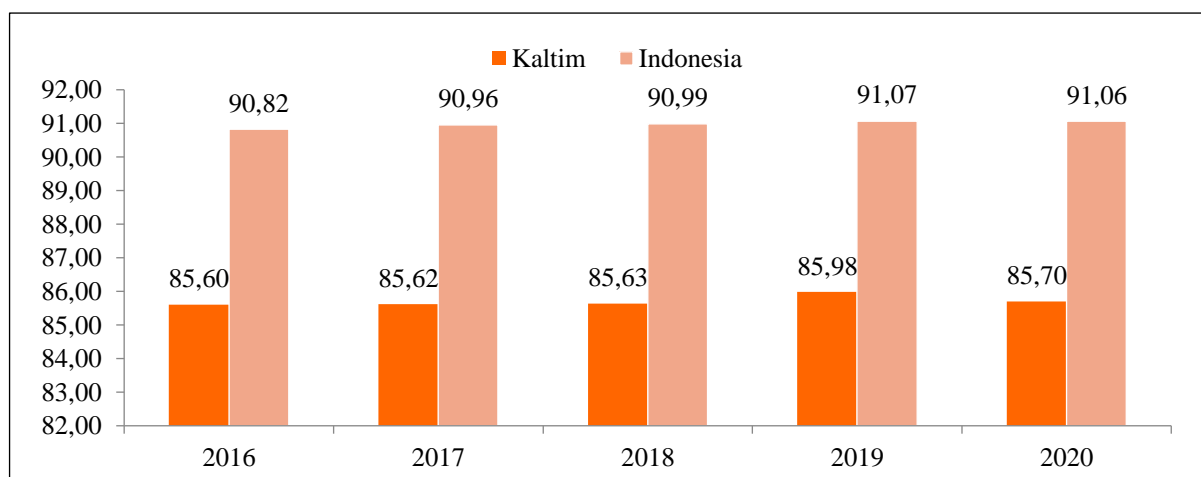

Sumber: BPS Kalimantan Timur, 2021

**Gambar II.44**  
**Indeks Pembangunan Gender Provinsi Kalimantan Timur**  
**Tahun 2016-2020 (tahun)**

Indeks Pembangunan Gender Provinsi Kalimantan Timur selama kurun waktu lima tahun sejak tahun 2016 sampai dengan 2019 terus mengalami peningkatan dengan capaian 85,60 menjadi 85,98 di tahun 2019. Namun menurun di tahun 2020 menjadi 85,70. Dalam rumusan IPG, dilakukan formulasi menggunakan komponen IPM yang dipisahkan sesuai jenis kelamin, sehingga penurunan IPM akibat dampak COVID-19 akan berpengaruh pada penurunan IPG.

**Tabel II.29**  
**Indeks Pembangunan Gender Berdasar Kabupaten/Kota**  
**Provinsi Kalimantan Timur Tahun 2016 – 2020 (tahun)**

No	KAB/KOTA	2016	2017	2018	2019	2020
1	Paser	-	69,78	70,64	71,41	71,15
2	KUBAR	-	83,30	83,52	83,84	83,87
3	KUKAR	-	78,54	78,83	79,14	78,90
4	KUTIM	-	75,48	76,03	76,51	76,26
5	Berau	-	87,77	87,92	87,93	87,61
6	PPU	-	86,31	86,34	86,22	86,39
7	MAHULU	-	79,82	80,18	80,89	80,98
8	Balikpapan	-	89,74	89,76	89,71	89,65
9	Samarinda	-	89,26	89,42	89,41	89,27
10	Bontang	-	86,44	86,61	86,72	86,87
<b>Kalimantan Timur</b>		<b>85,60</b>	<b>85,96</b>	<b>85,63</b>	<b>85,98</b>	<b>85,70</b>

Sumber: BPS Kalimantan Timur, 2021



Kota Balikpapan memiliki Indeks Pembangunan Gender tertinggi dibanding Kabupaten/Kota lainnya di Provinsi Kalimantan Timur dengan capaian 89,65 sedangkan Paser memiliki Indeks Pemberdayaan Gender terendah yaitu 71,15 yang artinya bahwa di Kabupaten Paser kesenjangan pembangunan manusia antara perempuan dan laki-laki masih tinggi.

#### **F. Indeks Pemberdayaan Gender**

Indeks Pemberdayaan Gender (IDG) adalah Indikator yang menunjukkan apakah perempuan dapat memainkan peranan aktif dalam kehidupan ekonomi dan politik. Indeks Pemberdayaan Gender (IDG) sebagai ukuran keterlibatan perempuan dalam pengambilan keputusan dari waktu ke waktu menunjukkan kecenderungan yang semakin meningkat, meski relatif lambat. Indeks Pemberdayaan Gender (IDG) digunakan untuk mengukur persamaan peranan antara perempuan dan laki-laki dalam kehidupan ekonomi, politik dan pengambilan keputusan. Ukuran ini, diharapkan mampu memberikan penjelasan tentang kesetaraan dan keadilan gender yang telah dicapai melalui berbagai program pembangunan serta dapat digunakan sebagai bahan dalam menentukan arah kebijakan yang berkaitan dengan peningkatan kesetaraan dan keadilan gender.

**Tabel II.30**  
**Indeks Pemberdayaan Gender Berdasar Kabupaten/Kota Provinsi Kalimantan Timur Tahun 2016 – 2020 (tahun)**

No	KAB/KOTA	2016	2017	2018	2019	2020
1	Paser	-	62,07	62,76	66,20	65,66
2	KUBAR	-	62,63	63,68	61,14	60,60
3	KUKAR	-	55,07	56,44	63,74	61,43
4	KUTIM	-	53,71	55,72	56,35	53,77
5	Berau	-	49,85	50,55	57,66	57,91
6	PPU	-	50,30	50,02	50,36	49,75
7	MAHULU	-	74,12	76,04	80,61	80,41
8	Balikpapan	-	65,52	66,33	69,11	68,97
9	Samarinda	-	70,84	69,61	66,29	70,65
10	Bontang	-	45,44	46,36	51,99	51,97
Kalimantan Timur		56,93	56,64	57,53	65,65	65,54

Sumber: BPS Kalimantan Timur, 2021

Indeks Pemberdayaan Gender Provinsi Kalimantan Timur sejak tahun 2016 sampai dengan 2019 terus mengalami peningkatan dengan capaian 57,53 menjadi 65,65 di tahun 2019. Namun mengalami sedikit penurunan di

tahun 2020 menjadi 65,54. Jika dilihat berdasarkan wilayah, maka Kabupaten Mahulu memiliki Indeks Pemberdayaan Gender tertinggi dibanding Kabupaten/Kota lainnya di Provinsi Kalimantan Timur dengan capaian 80,41 sedangkan Penajam Paser Utara memiliki Indeks Pemberdayaan Gender terendah yaitu 49,75 yang artinya bahwa di Kabupaten Penajam Paser Utara memiliki kesenjangan pembangunan manusia antara perempuan dan laki-laki masih tinggi.

### **G. Indeks Desa Membangun**

Pembangunan desa dimaknai sebagai proses untuk meningkatkan kapabilitas penduduk dalam mengelola dan memanfaatkan potensi yang terdapat di desa. Paradigma pembangunan yang mengedepankan pembangunan manusia didasarkan pada ruang dimensi sosial, dimensi ekonomi dan dimensi ekologi (lingkungan).

Indeks Desa Membangun akan menentukan 5 status kemajuan dan kemandirian Desa, yang disebut dengan Klasifikasi Status Desa yaitu Desa Mandiri ( $IDM > 0.8155$ ), Desa Maju ( $0.7072 < IDM \leq 0.8155$ ), Desa Berkembang ( $0.5989 < IDM \leq 0.7072$ ), Desa Tertinggal ( $0.4907 < IDM \leq 0.5989$ ) dan Desa Sangat Tertinggal ( $IDM \leq 0.4907$ ). Indeks Desa Membangun disusun untuk mendukung upaya pemerintah dalam menangani pengentasan Desa Tertinggal dan peningkatan Desa Mandiri. Oleh karena itu pembangunan diarahkan untuk meningkatkan kemandirian masyarakat melalui penyediaan infrastruktur dasar pada desa tertinggal dan sangat tertinggal.

Pada tahun 2020, dari 1.038 desa/kelurahan di Provinsi Kalimantan Timur, 841 desa yang tersebar di tujuh kabupaten di Kalimantan Timur masih terdapat 4 Desa sangat tertinggal yaitu 2 desa di Kutai Barat dan 2 Desa di Mahakam Ulu dan 129 desa tertinggal, hanya di Kabupaten Penajam Paser Utara yang tidak memiliki Desa Tertinggal.

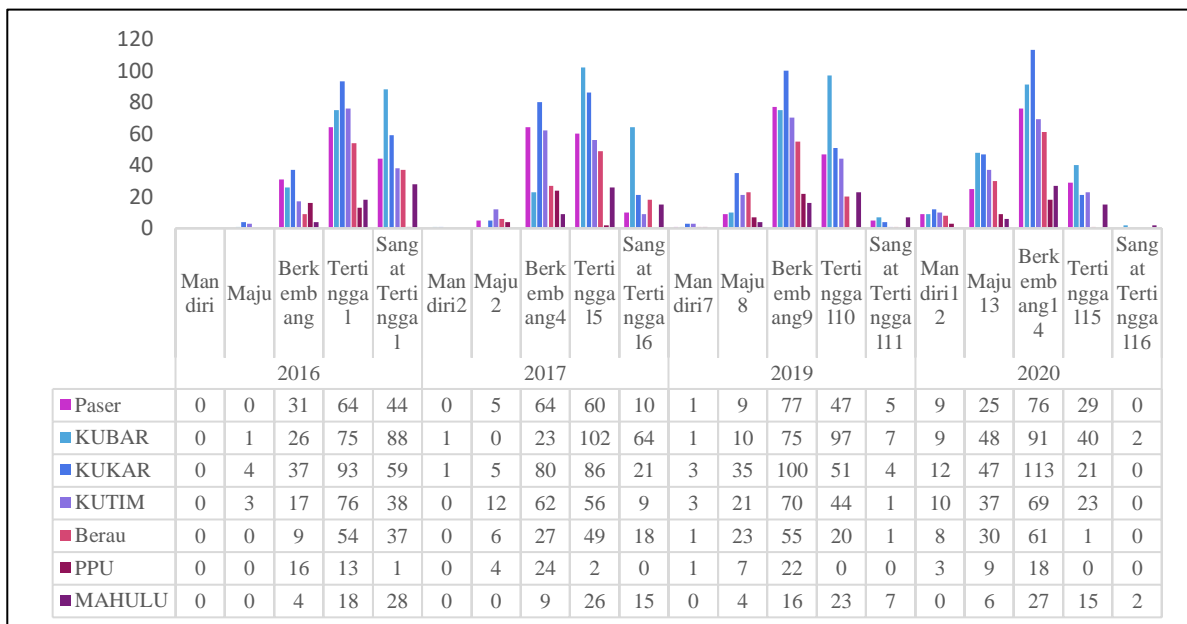

Sumber: DPMPD Provinsi KALTIM, 2021

**Gambar II.45**  
**Perkembangan Status Desa Kabupaten di Provinsi Kalimantan Timur Tahun 2016-2020**

Indeks Desa Membangun Provinsi Kalimantan Timur mengalami peningkatan setiap tahunnya dengan indeks 0,5250 pada tahun 2016 status tertinggal menjadi status berkembang pada tahun 2020 dengan indeks mencapai 0,6752. Dari 33 Provinsi di Indonesia, Kalimantan Timur menempati Peringkat ke 9 di bawah Provinsi Bali dan Provinsi DI Yogyakarta yang menempati peringkat Pertama dan Kedua dengan Status IDM Maju. Sedangkan Provinsi Papua menjadi satu-satunya Provinsi dengan status IDM Sangat Tertinggal. Peningkatan ini tentu saja merupakan rapor positif bagi pemerataan dan pemberdayaan pembangunan hingga level administrasi terkecil.

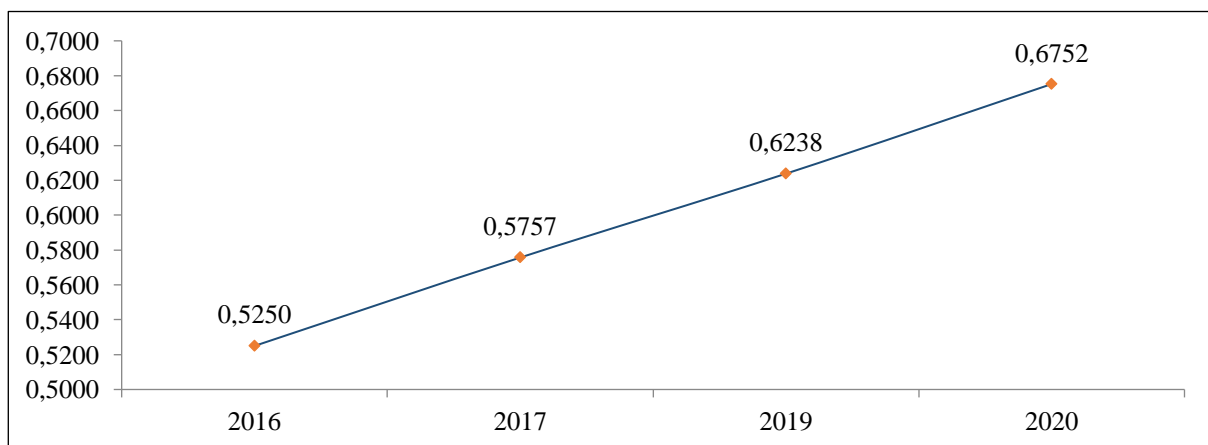

Sumber: DPMPD Provinsi KALTIM, 2021

**Gambar II.46**  
**Indeks Desa Membangun Provinsi Kalimantan Timur Tahun 2016-2020**

Indeks Desa Membangun 7 Kabupaten di Provinsi Kalimantan Timur mengalami peningkatan sejak 5 tahun terakhir. Kabupaten Mahakam Ulu pada tahun 2020 mencapai Indeks Desa Membangun 0,6181 dengan status Berkembang, Kabupaten Penajam Paser Utara menjadi satu-satunya Kabupaten di Provinsi Kalimantan Timur yang mencapai Status Maju dengan indeks sebesar 0,7085.

**Tabel II.31**  
**Indeks Desa Membangun Provinsi Kalimantan Timur**  
**Tahun 2016 – 2020**

No	Kab/Kota	2016	2017	2019	2020
1	Paser	0,5368	0,5856	0,6092	0,6664
2	KUBAR	0,5018	0,5233	0,5900	0,6660
3	KUKAR	0,5337	0,5815	0,6415	0,6846
4	KUTIM	0,5349	0,6037	0,6378	0,6782
5	Berau	0,5130	0,6097	0,6539	0,6999
6	PPU	0,6045	0,6505	0,6905	0,7085
7	MAHULU	0,4969	0,5352	0,5862	0,6181
Kalimantan Timur		0,5250	0,5757	0,6238	0,6752

Sumber: DPMPD Provinsi KALTIM, 2021

### 2.2.3. Fokus Seni Budaya dan Olahraga

#### A. Seni Budaya

Pembangunan bidang seni dan budaya sangat terkait erat dengan kualitas hidup manusia dan masyarakat. Pembangunan sektor kebudayaan di Provinsi Kalimantan Timur memprioritaskan pada program pengembangan nilai – nilai budaya yaitu pembinaan, pelestarian dan aktualisasi adat budaya daerah yang bermanfaat bagi peningkatan kualitas hidup masyarakat.

Pada tahun 2019, Provinsi Kalimantan Timur mendapat apresiasi penetapan Warisan Budaya Takbenda (WBTB) oleh Kemendikbud Republik Indonesia. Apresiasi ini diberikan dalam rangka untuk menjaga agar karya budaya baik benda dan tak benda di Kalimantan Timur tidak diklaim oleh negara lain. Pada tahun 2020 mensertifikasikan calon TACB, berdasarkan hasil sertifikasi maka dibentuklah Tim Ahli Cagar Budaya Provinsi Kalimantan Timur yang diputuskan melalui Keputusan Gubernur Kalimantan Timur Nomor : 430 tahun 2020 tentang TACB Prov. Kaltim. dan yang sudah melakukan sidang penetapan cagar budaya peringkat provinsi untuk Kawasan Gambar Cadas Prasejarah Sangkulirang Mangkalihat dan Situs Penguburan Gunung Selendang.

**Tabel II.32**  
**Karya Budaya Benda dan tak Benda di Provinsi Kalimantan Timur**  
**yang Telah Dipatenkan Tahun 2020**

No	Kabupaten/ Kota	Karya Budaya tak Benda	Peringkat	Karya Budaya Benda	Peringkat
1.	KUBAR	Alat Musik Kelentangan Tari Ngerangkau Tari Gong Alat Musik Sapeq Tari Perang Dayak Alat Musik Genikng Suliikng Dewa	Nasional Nasional Nasional Nasional Nasional Nasional Nasional	Bunker Komando Gudang Peluru Kolam Belanda Penampungan Air Belanda Pillbox Sumur Kembar Belanda Lamin Mancong Lamin Tolar	Kabupaten Kabupaten Kabupaten Kabupaten Kabupaten Kabupaten Kabupaten Kabupaten Kabupaten
2.	KUKAR	Tari Dewa Memanah Tari Ganjur Tari Datun Ngentau Tari Topeng Kemindu	Nasional Nasional Nasional Nasional		
3.	Paser	Tari Ngarang	Nasional		
4.	Provinsi			1. Kawasan Gambar Cadas Prasejarah Sangkuliran Mangkalihat 2. Situs Penguburan Gunung Selendang	

Sumber: DISDIKBUD Provinsi KALTIM, 2021

Di Provinsi Kalimantan Timur terdapat berbagai cagar budaya yang tersebar di beberapa kabupaten/kota. Secara keseluruhan pada Tahun 2020 tercatat sebanyak 611 Cagar Budaya, 9 Museum, 437 Komunitas Budaya, 57 Tenaga Budaya, dan 205 Adat Istiadat/Tradisi.

**Tabel II.33**  
**Kekayaan Budaya yang Dimiliki Kabupaten/Kota**  
**di Provinsi Kalimantan Timur Tahun 2020**

No	KAB/KOTA	Jenis Kekayaan Budaya				
		Cagar Budaya	Museum	Komunitas Budaya	Tenaga Budaya	Adat Istiadat/ Tradisi
1	Paser	96	1	58	0	6
2	KUBAR	12	1	81	25	19
3	KUKAR	132	2	69	25	0
4	KUTIM	57	0	7	4	7

No	KAB/KOTA	Jenis Kekayaan Budaya				
		Cagar Budaya	Museum	Komunitas Budaya	Tenaga Budaya	Adat Istiadat/ Tradisi
5	Berau	167	3	7	0	0
6	PPU	17	0	24	3	7
7	MAHULU	47	0	0	9	137
8	Balikpapan	55	1	29	0	29
9	Samarinda	28	1	122	87	0
10	Bontang	0	0	40	4	0
Kalimantan Timur		<b>611</b>	<b>9</b>	<b>437</b>	<b>157</b>	<b>205</b>

Sumber: DISDIKBUD Provinsi KALTIM, 2020

Dalam hal pengembangan budaya dan seni di Kalimantan Timur ditunjukkan dengan Indeks Pembangunan Kebudayaan (IPK) Provinsi Kalimantan Timur Tahun 2018 yang mencapai 52,78. Namun capaian IPK ini masih dibawah capaian IPK Nasional yaitu sebesar 53,74. Dari dimensi penilaian yang tercakup dalam Indeks Pembangunan Kebudayaan, Provinsi Kalimantan Timur mendapatkan nilai di atas angka nasional, yaitu pada dimensi Pendidikan dengan nilai 73,85, dimensi Ketahanan Sosial Budaya dengan nilai (76,82) dan dimensi budaya literasi dengan nilai 66,13.

**Tabel II.34**  
**Dimensi Indeks Pembangunan Kebudayaan**  
**Provinsi Kalimantan Timur Tahun 2018**

Dimensi IPK	Provinsi	Nasional
Ekonomi Budaya	26,60	30,55
Pendidikan	73,85	69,67
Ketahanan Sosial Budaya	76,82	72,84
Warisan Budaya	29,96	41,11
Ekspresi Budaya	33,86	36,57
Budaya Literasi	66,13	55,03
Gender	49,99	54,97
<b>IPK</b>	<b>52,78</b>	<b>53,74</b>

Sumber: KEMENDIKBUD, 2019

Terhadap capaian IPK Provinsi Kalimantan Timur tersebut, maka diperlukan sinergitas antar lembaga terkait di pemerintahan provinsi maupun kabupaten/kota dengan masyarakat sebagai pelaku seni budaya, masyarakat sebagai pemilik ataupun sebagai pengapresiasi seni budaya.

## B. Olahraga

Provinsi Kalimantan Timur terus berupaya memberikan kontribusi nyata terhadap pembangunan sumberdaya manusia baik kepemudaan dan keolahragaan. Dalam pembangunan kepemudaan di Kalimantan Timur terus dilakukan terutama yang berkaitan dengan pelayanan kepemudaan, mengingat pemuda mempunyai fungsi dan peran yang sangat strategis sehingga perlu dikembangkan potensi dan perannya melalui penyadaran, pemberdayaan dan pengembangan kepemudaan di berbagai bidang.

Untuk mengukur kapasitas pemuda dalam pembangunan ditunjukkan dengan Indeks Pembangunan Pemuda (IPP) yang menggambarkan kapasitas pemuda berdasarkan domain pendidikan, kesehatan dan kesejahteraan, lapangan dan kesempatan kerja, partisipasi dan kepemimpinan, serta gender dan diskriminasi. Pada Tahun 2018 IPP Propinsi Kalimantan Timur mengalami peningkatan dari 52,17 pada tahun 2015 menjadi 54,83 pada tahun 2018. Dengan capaian ini IPP Kalimantan Timur menduduki Peringkat 8 secara nasional menurun dari peringkat tahun 2015 yang menduduki peringkat 6. Semua capaian domain mengalami peningkatan, kecuali domain kesehatan dan kesejahteraan. Penurunan nilai indeks domain kesehatan dan kesejahteraan disebabkan oleh naiknya angka kehamilan remaja dari dibawah 1 persen di tahun 2015 menjadi hampir 8 persen ditahun 2018.

**Tabel II.35**  
**Domain Penyusun Indeks Pembangunan Pemuda**  
**di Provinsi Kalimantan Timur Tahun 2015 dan 2018**

Uraian	2015	2016	2017	2018
<b>Domain : Pendidikan</b>	<b>70,00</b>	<b>73,33</b>	<b>73,33</b>	<b>73,33</b>
1. Rata-Rata Lama Sekolah	10,70	10,81	10,92	10,72
2. APK Sekolah Menengah	94,55	95,32	95,52	94,35
3. APK PT	28,44	31,60	35,58	35,64
<b>Domain : Kesehatan dan Kesejahteraan</b>	<b>77,50</b>	<b>70,00</b>	<b>67,50</b>	<b>72,50</b>
1. Angka Kesakitan Pemuda	5,81	4,83	6,15	5,37
2. Pemuda Menjadi Korban Kejahatan	0,47	0,97	1,37	0,93
3. Pemuda Merokok	22,09	22,59	20,80	20,80
4. Remaja Perempuan Sedang Hamil	0,80	4,82	7,99	7,99
<b>Domain : Lapangan dan Kesempatan Kerja</b>	<b>30,00</b>	<b>65,00</b>	<b>40,00</b>	<b>35,00</b>
1. Pemuda Berwirausaha	0,24	1,41	0,40	0,24
2. Tingkat Pengangguran Terbuka Pemuda	17,05	16,29	15,78	15,21
<b>Domain : Partisipasi dan Kepemimpinan</b>	<b>40,00</b>	<b>40,00</b>	<b>40,00</b>	<b>43,33</b>
1. Partisipasi Pemuda dalam Kegiatan Sosial Masyarakat	77,25	77,25	77,25	70,55
2. Partisipasi Pemuda yang aktif dalam organisasi	3,63	3,63	3,63	4,87
3. Pemuda Berpendapat Dalam Rapat	6,21	6,21	6,21	5,12

Uraian	2015	2016	2017	2018
<b>Domain : Gender dan Diskriminasi</b>	<b>43,33</b>	<b>43,33</b>	<b>46,67</b>	<b>50,00</b>
1. Angka Perkawinan Usia Anak	14,78	14,85	13,90	11,54
2. Pemuda Perempuan Sedang Bersekolah Menengah dan Perguruan Tinggi	42,28	40,35	44,83	44,39
3. Pemuda Perempuan Bekerja di Sektor Formal	23,99	23,82	24,21	25,29
<b>Indeks Pembangunan Pemuda Kaltim</b>	<b>52,17</b>	<b>58,33</b>	<b>53,50</b>	<b>54,83</b>
<b>Indeks Pembangunan Pemuda Indonesia</b>	<b>48,67</b>	<b>50,83</b>	<b>49,33</b>	<b>51,50</b>

Sumber: BAPPENAS, 2021

Sedangkan dalam pembangunan keolahragaan, setelah sukses meraih peringkat lima besar pada PON XIX Tahun 2016, Pemerintah Kalimantan Timur terus meningkatkan pembinaan bagi para atlet dengan tujuan menjadikan Provinsi Kalimantan Timur sebagai lumbung atlet berprestasi untuk wilayah Indonesia Timur. Selain itu Provinsi Kalimantan Timur siap menjadi tuan rumah dalam event berskala nasional maupun internasional dengan mengoptimalkan seluruh sarana dan prasarana olahraga yang ada.

**Tabel II.36**  
**Kondisi Pembangunan Kepemudaan dan Keolahragaan di Provinsi Kalimantan Timur Tahun 2016 - 2020**

Uraian	Tahun				
	2016	2017	2018	2019	2020
Jumlah Organisasi Pemuda	107	107	107	107	107
Jumlah Kegiatan Kepemudaan	42	42	42	45	45
Jumlah Klub Olahraga	1.050	1.050	1.087	1.109	1.109
Jumlah Lapangan/Gedung Olahraga	97	101	102	105	105
Jumlah Kegiatan Olahraga	152	152	152	161	161
Jumlah Organisasi Olahraga	57	57	63	63	63

Sumber: DISPORA Provinsi KALTIM, 2021

**Tabel II.37**  
**Capaian Kinerja Pembangunan Aspek Kesejahteraan Rakyat Provinsi Kalimantan Timur Tahun 2016 – 2020**

No	Fokus/Bidang Urusan/Indikator Kinerja Pembangunan Daerah	Capaian Kinerja Setiap Tahun				
		2016	2017	2018	2019	2020
(1)	(2)	(3)	(4)	(5)	(6)	(7)
1	Fokus Kesejahteraan dan Pemerataan Ekonomi					
1.1	Kontribusi Koperasi dan UKM terhadap PDRB (%)	-	-	-	15,04	15,04
1.2	Kontribusi sektor pariwisata terhadap PDRB (%)	0,95	0,92	0,96	1,03	1,06



No	Fokus/Bidang Urusan/Indikator Kinerja Pembangunan Daerah	Capaian Kinerja Setiap Tahun				
		2016	2017	2018	2019	2020
1.3	Kontribusi lapangan usaha industri pengolahan terhadap PDRB (%)	20,63	18,93	18,14	17,82	18,90
1.4	Kontribusi lapangan usaha sub sektor pertanian tanaman pangan dan hortikultura terhadap PDRB (%)	0,53	0,53	0,55	0,56	0,63
1.5	Kontribusi lapangan usaha sub sektor peternakan terhadap PDRB (%)	0,32	0,30	0,31	0,33	0,36
1.6	Kontribusi lapangan usaha sub sektor perkebunan terhadap PDRB (%)	4,43	4,50	4,34	4,33	4,94
1.7	Kontribusi lapangan usaha sub sektor perikanan terhadap PDRB (%)	1,54	1,45	1,48	1,52	1,67
1.8	Kontribusi lapangan usaha sub sektor kehutanan terhadap PDRB (%)	1,34	1,16	1,17	1,12	1,13
2	Fokus Kesejahteraan Sosial					
2.1	Rata-rata lama sekolah (Tahun)	9,24	9,36	9,48	9,70	9,77
2.2	Harapan Lama Sekolah (Tahun)	13,35	13,49	13,67	13,69	13,72
2.3	Usia Harapan Hidup (Tahun)	73,68	73,70	73,96	74,22	74,33
3	Fokus Seni Budaya dan Olahraga					
3.1	Persentase /Jumlah sekolah mengembangk-an budaya lokal (%)	-	-	17	77	150
3.2	Persentase pelaku olahraga daerah yang berprestasi (%)	-	-	0,36	10	35

## 2.3. Aspek Pelayanan Umum

### 2.3.1. Fokus Layanan Urusan Wajib

#### A. Pendidikan

Pendidikan merupakan investasi masa depan dalam rangka menumbuhkan insan yang berkualitas dan memiliki daya saing yang tangguh, oleh karenanya masyarakat harus mengakses pelayanan pendidikan lebih baik. Dengan demikian Angka Partisipasi Sekolah (APS), Angka Partisipasi Kasar (APK) dan Angka Partisipasi Murni menggambarkan seberapa banyak penduduk usia sekolah yang telah menikmati pendidikan.

Secara umum, peningkatan APS menunjukkan adanya keberhasilan di bidang pendidikan, terutama yang berkaitan dengan upaya memperluas jangkauan pelayanan pendidikan. Semakin tingginya persentase penduduk usia sekolah yang mengenyam pendidikan merupakan target mutlak yang harus dicapai oleh pemerintah. APS Provinsi Kalimantan Timur pada jenjang usia 7-12 tahun dan usia 13-15 tahun terus mengalami kenaikan yang mengindikasikan jumlah penduduk usia sekolah mengenyam pendidikan semakin meningkat. Sedangkan APS pada jenjang usia 16-18 tahun mengalami sedikit penurunan pada tahun 2020. Hal ini menunjukkan semakin tinggi jenjang pendidikan maka semakin menurun partisipasi sekolahnya.

**Tabel II.38**  
**Angka Partisipasi Pendidikan Provinsi Kalimantan Timur**  
**Tahun 2016-2020**

<b>Angka Partisipasi Sekolah</b>					
<b>Usia Sekolah</b>	<b>2016</b>	<b>2017</b>	<b>2018</b>	<b>2019</b>	<b>2020</b>
7-12	99,54	99,67	99,76	99,68	99,73
13-15	98,18	98,79	98,89	98,21	99,07
16-18	80,81	81,32	81,55	82,07	81,88
<b>Angka Partisipasi Kasar</b>					
<b>Jenjang Pendidikan</b>	<b>2016</b>	<b>2017</b>	<b>2018</b>	<b>2019</b>	<b>2020</b>
SD	110,04	108,07	108,02	106,84	105,75
SLTP	95,28	91,46	92,57	91,03	92,17
SLTA	95,38	99,51	96,08	94,96	95,23
<b>Angka Partisipasi Murni</b>					
<b>Jenjang Pendidikan</b>	<b>2016</b>	<b>2017</b>	<b>2018</b>	<b>2019</b>	<b>2020</b>
SD	97,13	97,43	98,40	98,41	98,44
SLTP	79,20	79,58	79,68	80,42	81,28
SLTA	67,92	68,23	68,43	68,55	69,00

*Sumber: BPS Kalimantan Timur, 2021*

Angka Partisipasi Kasar (APK) digunakan untuk menunjukkan partisipasi penduduk yang sedang mengenyam pendidikan sesuai dengan jenjang pendidikannya. APK Provinsi Kalimantan Timur pada tahun 2020 paling tinggi berada pada tingkat pendidikan Sekolah Dasar, yakni sebesar 105,75. Hal ini menunjukkan bahwa terdapat 5,75 persen penduduk yang bukan golongan umur 7-12 tahun bersekolah ditingkat SD.

Angka Partisipasi Murni (APM) digunakan untuk mengukur ketepatan usia penduduk dalam berpartisipasi untuk mengenyam suatu jenjang pendidikan tertentu, serta dapat digunakan untuk mengetahui seberapa banyak penduduk usia sekolah yang sudah dapat memanfaatkan fasilitas

Pendidikan sesuai dengan usia pada jenjang Pendidikan. Secara umum, nilai APM akan selalu lebih rendah dari APK karena APK memperhitungkan jumlah penduduk di luar usia sekolah pada jenjang pendidikan yang bersangkutan, sedangkan APM hanya sebatas usia pada jenjang yang bersesuaian.

Dari tabel diatas terlihat bahwa, APM di Provinsi Kalimantan Timur tahun 2016 - 2020 mengalami peningkatan pada setiap jenjang Pendidikan. Peningkatan APM ini menunjukkan bahwa proporsi anak yang bersekolah sesuai dengan jenjang Pendidikan yang harus diikuti terus bertambah dan menjadi penanda dari keningkatnya akses penduduk kelompok usia tersebut terhadap layanan Pendidikan di Kalimantan Timur.

Namun, meskipun APM terus mengalami kenaikan, pemerintah tetap mendorong peningkatan yang lebih baik lagi melalui beberapa kebijakan yang telah dilakukan oleh Dinas Pendidikan dan Kebudayaan Provinsi Kalimantan Timur berupa pemberian bantuan operasional Pendidikan, bantuan bagi siswa miskin, pembangunan unit sekolah baru, pemerataan guru, dan sebagainya.

Rasio Murid-Guru yang menggambarkan tingkat perbandingan guru terhadap murid untuk melihat kecukupan jumlah guru di suatu wilayah terhadap jumlah murid yang harus diajar. Sedangkan Rasio Murid-Sekolah menggambarkan tingkat perbandingan fasilitas pendidikan yakni jumlah sekolah yang aktif terhadap jumlah murid di Provinsi Kalimantan Timur. Meskipun begitu, angka ini masih umum mengingat belum dilihat persebaran fasilitas pendidikan di wilayah Kalimantan Timur.

**Tabel II.39**  
**Rasio Murid-Guru dan Murid-Sekolah Berdasarkan Jenjang Pendidikan Provinsi Kalimantan Timur Tahun 2020**

<b>Tingkat Pendidikan</b>	<b>Jumlah Sekolah</b>	<b>Jumlah Murid</b>	<b>Jumlah Guru</b>	<b>Rasio Murid-Guru</b>	<b>Rasio Murid-Sekolah</b>
<b>Sekolah Dasar (SD)</b>					
Negeri	1.653	355.154	23.076	15,39	214,85
Swasta	242	62.752	3.476	18,05	259,31
MI	133	28.103	1.633	17,21	211,30
<b>Sekolah Menengah Pertama (SMP)</b>					
Negeri	442	127.805	8.603	14,86	289,15
Swasta	215	33.088	2.366	13,98	153,90
MTs	164	29.745	2.286	13,01	181,37
<b>Sekolah Menengah Atas (SMA)</b>					
Negeri	142	65.424	3.907	16,75	460,73
Swasta	80	12.593	957	13,16	157,41
MA	66	10.119	861	11,75	153,32
<b>Sekolah Menengah Kejuruan (SMK)</b>					

<b>Tingkat Pendidikan</b>	<b>Jumlah Sekolah</b>	<b>Jumlah Murid</b>	<b>Jumlah Guru</b>	<b>Rasio Murid-Guru</b>	<b>Rasio Murid-Sekolah</b>
Negeri	87	51.872	3.184	16,29	596,23
Swasta	129	29.263	1.935	15,12	226,84

*Sumber: BPS Kalimantan Timur, 2021*

Pada tahun 2020, rasio murid-guru paling tinggi pada jenjang pendidikan Sekolah Dasar. Sedangkan rasio guru terendah pada jenjang pendidikan Sekolah Menengah Pertama. Sementara rasio murid-sekolah tertinggi adalah pada jenjang pendidikan Sekolah Menengah Atas dan Sekolah Menengah Kejuruan.

**Tabel II.40**  
**Jumlah Sekolah Yang Tersebar di 10 Kabupaten/Kota Negeri dan Swasta pada Jenjang Pendidikan SMA, SMK dan Sekolah Luar Biasa (SLB) Tahun 2020**

No	KAB / KOTA	Sekolah Menengah atas (SMA)			Sekolah Menengah Kejuruan (SMK)			Sekolah Luar Biasa (SLB)		
		Jumlah	Negeri	Swasta	Jumlah	Negeri	Swasta	Jumlah	Negeri	Swasta
1	Paser	17	13	4	12	4	8	1	1	0
2	KUBAR	22	17	5	14	7	7	1	1	0
3	KUKAR	51	35	16	43	17	26	5	1	4
4	KUTIM	22	21	1	25	13	12	3	1	2
5	Berau	19	15	4	14	8	6	1	1	0
6	PPU	10	7	3	10	6	4	1	1	0
7	MAHULU	7	4	3	2	0	2	1	1	0
8	Balikpapan	25	9	16	33	6	27	4	1	3
9	Samarinda	42	18	24	52	22	30	13	1	12
10	Bontang	11	3	8	14	4	10	6	1	5
<b>Total</b>		<b>226</b>	<b>142</b>	<b>84</b>	<b>219</b>	<b>87</b>	<b>132</b>	<b>36</b>	<b>10</b>	<b>26</b>

Sumber: KEMDIKBUD, 2021

Angka Putus Sekolah di Provinsi Kalimantan Timur mencapai 1.108 pada tahun 2020 di semua jenjang Pendidikan (SD, SMP, SMA/SMK), sudah cukup rendah, walaupun untuk jenjang Pendidikan menengah atas/kejuruan di tahun 2017 dan 2018 sempat berada di atas 1 persen, namun pada tahun 2019 angka putus sekolah di jenjang ini kembali turun menjadi 0,59 persen. Angka putus sekolah pada jenjang pendidikan menengah sebesar 0,59 persen pada tahun 2019 antarlain disebabkan karena pada wilayah tertentu (wilayah terpencil) di beberapa Kabupaten Provinsi Kalimantan Timur tidak memenuhi standar untuk dibangun unit sekolah baru. Selain itu, ada sebagian kecil masyarakat usia sekolah yang lebih memilih bekerja membantu orang tua daripada melanjutkan sekolah.

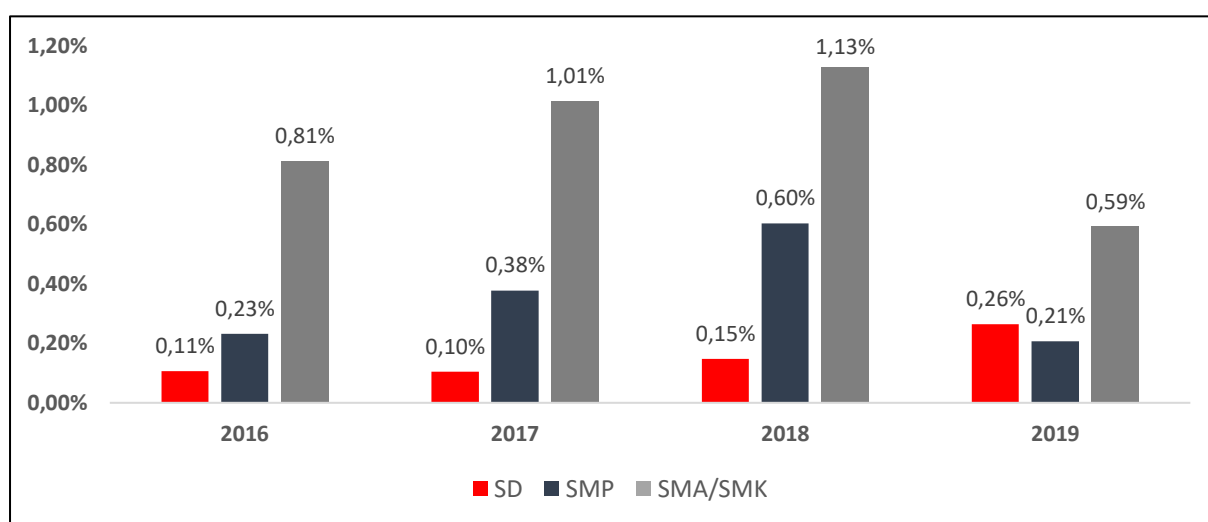

Sumber: KEMDIKBUD, 2021

**Gambar II.47**  
**Angka Putus Sekolah Provinsi Kalimantan Timur**  
**Tahun 2015-2019 (persen)**

Perguruan tinggi merupakan jenjang pendidikan tertinggi dalam peningkatan potensi sumber daya manusia sebagai bagian dari pendidikan formal. Di Provinsi Kalimantan Timur, terdapat 54 perguruan tinggi/akademi/lembaga pendidikan tinggi. Pada tahun 2020, jumlah mahasiswa mencapai 92.857 dengan jumlah dosen sebanyak 4.122 orang.

**Tabel II.41**  
**Indikator Perguruan Tinggi Provinsi Kalimantan Timur Tahun 2020**

Kategori	Jumlah Perguruan Tinggi	Jumlah Tenaga Pendidik	Jumlah Mahasiswa
Negeri	5	1.809	40.398
Swasta	49	2.313	52.459
<b>Jumlah</b>	<b>54</b>	<b>4.122</b>	<b>92.857</b>

Sumber: BPS Kalimantan Timur, 2021

## **B. Kesehatan**

Kesehatan merupakan salah satu modal utama dari sumber daya manusia dalam melaksanakan aktivitas untuk mencapai kesejahteraan hidupnya. Kesehatan juga menjadi pra syarat mutlak bagi penduduk untuk melaksanakan segala program perencanaan pembangunan terkait pendidikan, ketenagakerjaan, perekonomian, bahkan kesehatan itu sendiri. Oleh karena itu, peningkatan bidang kesehatan akan memiliki *multiplier effect* pada program-program pembangunan kedepannya, baik secara langsung maupun tidak langsung.

Salah satu indikator keberhasilan pembangunan suatu daerah adalah melihat bagaimana perkembangan kesehatan masyarakat, baik dari segi fasilitas, sarana prasarana, pemerataan kesehatan, maupun tingkat kesehatan penduduk. Pemerintah Provinsi Kalimantan Timur terus berupaya melakukan peningkatan berbagai pelayanan kesehatan guna mewujudkan derajat kesehatan masyarakat yang optimal dan berkualitas. Berbagai upaya peningkatan tersebut antara lain dilakukannya penyempurnaan pada beberapa program pembangunan kesehatan masyarakat, seperti peningkatan kesadaran akan kesehatan ibu dan bayi, kesadaran untuk menggunakan fasilitas kesehatan resmi, hingga terkait pola hidup sehat di masyarakat. Berikut fasilitas dan pelayanan kesehatan di Provinsi Kalimantan Timur.

Saat ini bidang Kesehatan merupakan salah satu bidang yang mempunyai tugas dan beban berat dalam menangani dampak akibat pandemi COVID-19, dimana perlu menjadi perhatian khusus bagi Pemerintah Daerah dalam rangka memutus mata rantai penyebaran COVID-19 di masyarakat. Untuk menanggulangi dampak COVID-19, perlu adanya reformasi di bidang kesehatan yang ditekankan pada pengendalian penyebaran penyakit menular, pelayanan kesehatan dan surveilans. Sehingga pasca COVID-19 akan difokuskan kepada Gerakan Masyarakat (Germas) Hidup Sehat, penanganan penyakit menular, ketersediaan alat kesehatan, kesiapan sarana dan prasarana kesehatan serta masyarakat keluarga miskin yang terdampak penyakit menular.

**Tabel II.42**  
**Fasilitas dan Pelayanan Kesehatan**  
**Provinsi Kalimantan Timur Tahun 2016-2020**

No	Fasilitas Kesehatan	2016	2017	2018	2019	2020
1	Rumah Sakit Umum	44	44	54	53	57
2	Rumah Sakit Swasta	16	16	19	19	22
3	Dokter Umum	1.035	1.114	1.010	1.024	1.106
4	Dokter Gigi	323	320	309	314	320
5	Dokter Spesialis	583	678	503	597	649
6	Perawat	7.178	6.662	7.823	6.524	7.510
7	RS Bersalin	10	10	15	9	7
8	Puskesmas	180	186	186	187	187
9	Puskesmas Pembantu	669	714	716	716	730
10	Pedagang Besar Farmasi	47	47	48	49	52
11	Apotek	524	524	637	704	759
12	Persentase Persalinan dengan Tenaga Medis	90,12	88,2	96,34	96,39	97,46

Sumber: Dinas Kesehatan Provinsi KALTIM, 2021

Dalam upaya percepatan pembangunan kesehatan untuk meningkatkan pelayanan kesehatan kepada masyarakat, pemenuhan dan pemerataan tenaga kesehatan di fasilitas pelayanan kesehatan mutlak diperlukan, sejumlah upaya telah dilakukan dalam upaya pemenuhan tenaga kesehatan di Puskesmas dan atau Rumah Sakit diantaranya pemenuhan tenaga kesehatan melalui Program Nusantara sehat, Program Intersip Dokter Indonesia (PIDI), Program Pemberdayaan Dokter Spesialis (Dokter Spesialis yang baru selesai tugas belajar) ataupun juga dengan Institusi Pendidikan kesehatan untuk penempatan tenaga residen.

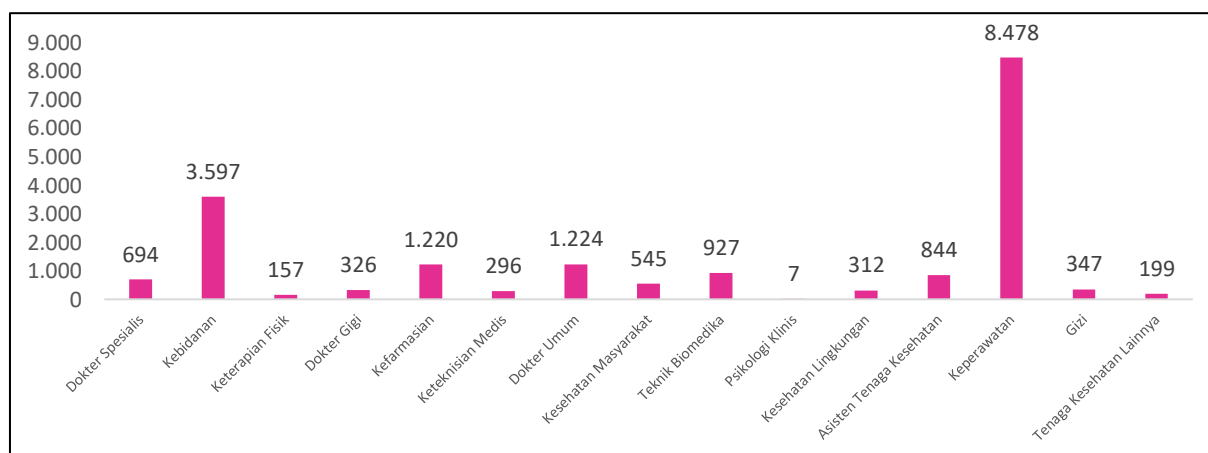

Sumber: Dinas Kesehatan Provinsi KALTIM, 2021

**Gambar II.48**  
**Jumlah dan Jenis Tenaga Kesehatan Provinsi Kalimantan Timur Tahun 2020**



Kecukupan jumlah tenaga kesehatan jika dilihat berdasarkan rasio di tingkat provinsi untuk tenaga dokter khususnya Dokter Spesialis telah melampaui target rasio dengan rasio 18 per 100.000 penduduk dari target rasio 12 per 100.000 penduduk, namun rasio di tingkat kabupaten masih ada beberapa kabupaten yang belum mencapai target rasio dikarenakan dokter spesialis banyak berada di daerah perkotaan. Sedangkan Kecukupan jenis tenaga kesehatan juga sangat menentukan kualitas pelayanan kesehatan kepada masyarakat, khususnya di puskesmas 9 jenis tenaga kesehatan harus ada (dokter, dokter gigi, bidan, perawat, farmasi, promkes, kesling, gizi dan tenaga laboratorium medik) saat ini 53 persen puskesmas telah terpenuhi 9 jenis tenaga kesehatannya.

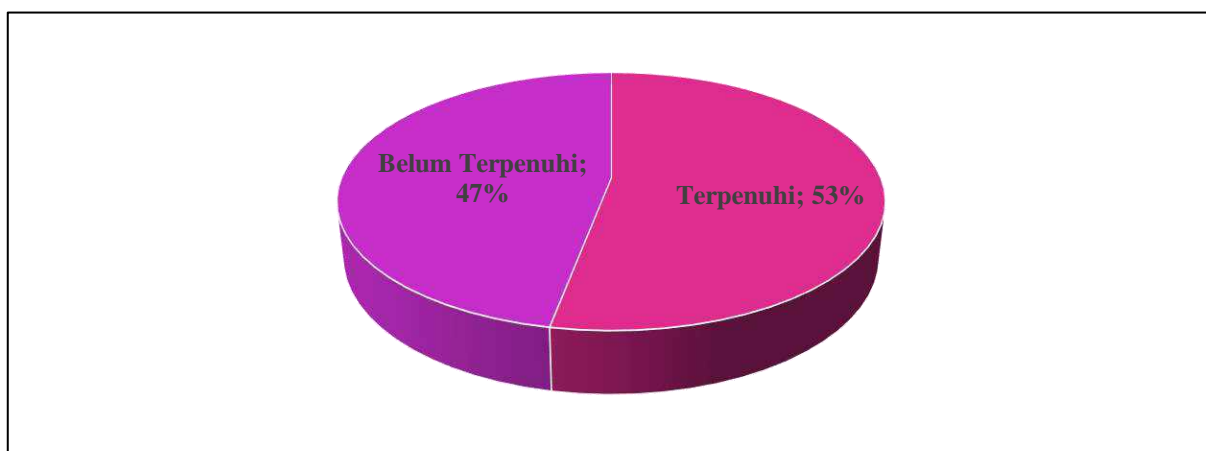

Sumber: Dinas Kesehatan Provinsi KALTIM, 2021

**Gambar II.49**  
**Pemenuhan 9 Tenaga Kesehatan di Puskesmas**  
**Provinsi Kalimantan Timur Tahun 2020**

Pemenuhan Tenaga Kesehatan terus dilakukan dalam upaya memberikan pelayanan yang optimal bagi seluruh masyarakat Provinsi Kalimantan Timur. Sebesar 55 persen RSUD di Provinsi Kalimantan Timur telah terpenuhi 4 Dokter Spesialis Dasar dan 3 Spesialis Penunjang dengan jumlah 9 RSUD yang belum terpenuhi 4 Dokter Spesialis Dasar dan 3 Spesialis Penunjang.

**Tabel II.43**  
**Jumlah RSUD Belum Terpenuhi 4 Dokter Spesialis Dasar dan**  
**3 Spesialis Penunjang Provinsi Kalimantan Timur**

KAB/KOTA	Jumlah RSUD	Nama RSUD
Berau	1	RSUD Talisayan
Samarinda	2	RSUD Inche Abdoel Moeis
		RSUD KORPRI Prov KALTIM
KUKAR	1	RSUD Dayaku Raja
KUTIM	1	RSUD Sangkulirang

KAB/KOTA	Jumlah RSUD	Nama RSUD
MAHULU	2	RS Gerbang Sehat MAHULU
		RS Nawacita Datah Dave
Paser	1	RS Pratama Batu Engau
PPU	1	RS Pratama PPU
<b>Total</b>	<b>9</b>	

Sumber: Dinas Kesehatan Provinsi KALTIM, 2021

### C. Sosial

Untuk meningkatkan kesejahteraan sosial di daerah perlu dilakukan penanganan dan pemberdayaan Penyandang Masalah Kesejahteraan Sosial (PMKS) dalam rangka kesejahteraan sosial secara terencana, terarah, terpadu dan berkelanjutan yang diarahkan pada peningkatan kesejahteraan sosial Penyandang Masalah Kesejahteraan Sosial (PMKS) baik perseorangan, keluarga dan kelompok masyarakat, serta peningkatan peran Potensi dan Sumber Kesejahteraan Sosial (PSKS).

Penanganan dan pemberdayaan Penyandang Masalah Kesejahteraan Sosial (PMKS) dalam rangka kesejahteraan sosial dilaksanakan secara simultan melalui Sistem Rehabilitasi Sosial, Perlindungan Sosial, Pemberdayaan Sosial dan Jaminan Sosial yang bersifat pencegahan (*preventif*), penyembuhan (*curative*), pemulihan (*rehabilitative*) dan pengembangan (*promotive*) bagi PMKS dan PSKS.

**Tabel II.44**  
**Jumlah PMKS Provinsi Kalimantan Timur Tahun 2016 - 2020**

Jumlah PMKS	Satuan	2016	2017	2018	2019	2020
Jumlah PMKS	Orang	247.167	243.459	n/a	251.234	251.234
PMKS yang ditangani	Jenis	26	26	n/a	26	26
Persentase Penanganan PMKS	%	0,01	0,01	0	0,01	0,01
PMKS yang Seharusnya Menerima Bantuan PMKS yang diberikan Bantuan	Orang	78.690	76.000	78.387	78.387	81.247
PMKS yang Memperoleh Bantuan Sosial	Orang	43.018	75,696	n/a	1.052	1.143
Persentase Keluarga Miskin dan PMKS lainnya yang memiliki Usaha Ekonomi Produktif	%	54,67	99,6	0	1,34	1,4
Jumlah Keluarga Miskin dan PMKS	KK	n/a	46.510	n/a	46.510	46.510

<b>Jumlah PMKS</b>	<b>Satuan</b>	<b>2016</b>	<b>2017</b>	<b>2018</b>	<b>2019</b>	<b>2020</b>
Jumlah Keluarga yang memiliki Usaha Ekonomi Produktif	KK	28.539	38.187	n/a	100	100

*Sumber: Dinas Sosial Provinsi KALTIM, 2021*

Jumlah Penyandang Masalah Kesejahteraan Sosial (PMKS) di Kalimantan Timur mengalami kenaikan dari tahun 2017 sebanyak 243.459 orang menjadi 251.234 orang pada tahun 2020, terjadi kenaikan sebanyak 7.775 orang. Pemerintah, masyarakat dan dunia usaha bertanggungjawab atas penyelenggaraan dan pemberdayaan Penyandang Masalah Kesejahteraan Sosial dalam rangka meningkatkan kesejahteraan sosial. Oleh karena itu, peningkatan jumlah PMKS ini harus diiringi dengan peningkatan penanganan PMKS menuju hidup yang lebih baik. Jumlah PMKS juga tersebar di seluruh wilayah kabupaten/kota dimana rinciannya dapat dilihat pada tabel II.45 berikut.

**Tabel II.45**

**Penyandang Masalah Kesejahteraan Sosial (PMKS) Menurut Kabupaten/Kota Provinsi Kalimantan Timur Tahun 2019**

No	Jenis Penyandang Masalah Kesejahteraan Sosial (Pmks)	Balikpapan		KUKAR		Samarinda		PPU		KUBAR		Paser	
		Jiwa	KK	Jiwa	KK	Jiwa	KK	Jiwa	KK	Jiwa	KK	Jiwa	KK
1	Anak Balita Terlantar	94	-	68	-	1,841	-	59	-	102	-	82	-
2	Anak Terlantar	379	-	679	-	2,981	-	95	-	164	-	489	-
3	Anak Yang Berhadapan Dengan Hukum	71	-	79	-	66	-	48	-	26	-	21	-
4	Anak Jalanan	124	-	81	-	206	-	-	-	-	-	39	-
5	Anak Dengan Kedisabilitas (ADK)	76	-	63	-	435	-	31	-	14	-	164	-
6	Anak Korban Tindak Kekerasan	187	-	24	-	97	-	170	-	59	-	93	-
7	Anak Yang Memerlukan Perlindungan Khusus	161	-	921	-	816	-	23	-	-	-	43	-
8	Lanjut Usia Terlantar	192	-	1,017	-	608	-	240	-	54	-	851	-
9	Penyandang Disabilitas	673	-	947	-	1,294	-	281	-	1,824	-	696	-
10	Tuna Susila	-	-	-	-	-	-	-	-	-	-	-	-
11	Gelandangan	11	-	4	-	51	-	-	-	26	-	10	-
12	Pengemis	9	-	8	-	55	-	-	-	-	-	-	-
13	Pemulung	21	-	5	-	64	-	-	-	-	-	7	-
14	Kelompok Minoritas	65	-	-	-	38	-	93	-	-	-	17	-

No	Jenis Penyandang Masalah Kesejahteraan Sosial (Pmks)	Balikpapan		KUKAR		Samarinda		PPU		KUBAR		Paser	
		Jiwa	KK	Jiwa	KK	Jiwa	KK	Jiwa	KK	Jiwa	KK	Jiwa	KK
15	Bekas Warga Binaan Lembaga Pemasyarakatan (BWBLP)	143	-	134	-	439	-	110	-	240	-	298	-
16	Orangr Dengan HIV/AIDS (ODHA)	1,091	-	180	-	1,990	-	19	-	43	-	7	-
17	Korban Penyalahgunaan Napza	303	-	75	-	508	-	4	-	6	-	3	-
18	Korban Trafficking	2	-	3	-	8	-	6	-	-	-	-	-
19	Korban Tindak Kekerasan	56	-	-	-	73	-	-	-	-	-	51	-
20	Pekerja Migram Bermasalah Sosial	399	-	-	-	59	-	-	-	48	-	34	-
21	Korban Bencana Alam	2,807	591	169	43	5,950	1,267	981	214	47,301	9,748	1,211	287
22	Korban Bencana Sosial	948	171	2,477	412	3,288	612	781	192	25,304	5,941	1,011	214
23	Perempuan Rawan Sosial Ekonomi	56	-	-	-	-	-	27	-	29	-	48	-
24	Fakir Miskin	14,704	3,114	20,114	3,193	14,248	3,101	12,047	3,012	12,678	2,870	13,647	3,291
25	Keluarga Bermasalah Sosial Psikologi	-	-	34	-	337	-	-	-	581	-	11	-
26	Komunitas Adat Terpencil	-	-	-	-	-	-	-	-	72	27	1,697	378
<b>JUMLAH</b>		<b>22.572</b>	<b>3.876</b>	<b>27,082</b>	<b>3,648</b>	<b>35,452</b>	<b>4,980</b>	<b>15,015</b>	<b>3,418</b>	<b>88,571</b>	<b>18,586</b>	<b>20,530</b>	<b>4,170</b>

Sumber: Dinas Sosial Provinsi KALTIM, 2021

**Tabel II.45 Lanjutan**

NO	JENIS PENYANDANG MASALAH KESEJAHTERAAN SOSIAL (PMKS)	BERAU		KUTIM		BONTANG		MAHULU	
		KK	Jiwa	KK	Jiwa	KK	Jiwa	KK	Jiwa
1	Anak Balita Terlantar	-	77	-	128	-	78	-	-
2	Anak Terlantar	-	193	-	1,471	-	193	-	-
3	Anak Yang Berhadapan Dengan Hukum	-	172	-	442	-	43	-	18
4	Anak Jalanan	-	16	-	-	-	51	-	-
5	Anak Dengan Kedisabilitas (ADK)	-	35	-	872	-	43	-	-
6	Anak Korban Tindak Kekerasan	-	139	-	187	-	56	-	-
7	Anak Yang Memerlukan Perlindungan Khusus	-	147	-	587	-	-	-	-
8	Lanjut Usia Terlantar	-	71	-	756	-	178	-	-
9	Penyandang Disabilitas	-	469	-	1,326	-	383	-	-
10	Tuna Susila	-	-	-	-	-	-	-	-
11	Gelandangan	-	75	-	19	-	17	-	-
12	Pengemis	-	-	-	-	-	4	-	-
13	Pemulung	-	-	-	-	-	-	-	-
14	Kelompok Minoritas	-	-	-	-	-	-	-	-

NO	JENIS PENYANDANG MASALAH KESEJAHTERAAN SOSIAL (PMKS)	BERAU		KUTIM		BONTANG		MAHULU	
		KK	Jiwa	KK	Jiwa	KK	Jiwa	KK	Jiwa
15	Bekas Warga Binaan Lembaga Pemasyarakatan (BWBLP)	-	44	-	-	-	-	-	-
16	Orangr Dengan HIV/AIDS (ODHA)	-	31	-	159	-	160	-	-
17	Korban Penyalahgunaan Napza	-	2	-	4	-	4	-	-
18	Korban Trafficking	-	-	-	-	-	-	-	-
19	Korban Tindak Kekerasan	-	-	-	-	-	-	-	-
20	Pekerja Migram Bermasalah Sosial	-	52	-	-	-	34	-	-
21	Korban Bencana Alam	287	-	-	712	154	869	196	-
22	Korban Bencana Sosial	214	422	106	392	98	377	95	-
23	Perempuan Rawan Sosial Ekonomi	-	-	-	27	-	29	-	48
24	Fakir Miskin	3,193	14,248	3,101	12,047	3,012	12,678	2,870	13,647
25	Keluarga Bermasalah Sosial Psikologi	-	337	-	-	-	581	-	11
26	Komunitas Adat Terpencil	-	-	-	-	-	72	27	1,697
<b>JUMLAH</b>		<b>12.969</b>	<b>2.624</b>	<b>19.631</b>	<b>3.357</b>	<b>7.077</b>	<b>1.338</b>	<b>2.335</b>	<b>513</b>

Sumber: Dinas Sosial Provinsi KALTIM, 2021

#### **D. Pekerjaan Umum dan Penataan Ruang**

Kinerja pelayanan dasar dibidang pekerjaan umum dan penataan ruang dapat dilihat dengan memperhatikan beberapa indikator utama. Menurut Peraturan Pemerintah Nomor 2 Tahun 2018 tentang Standar Pelayanan Minimal, pelayanan dasar yang menjadi urusan wajib Pemerintah Daerah dari sektor pekerjaan umum salah satunya adalah terkait dengan sistem penyediaan air minum (SPAM). Pemaparan kondisi pelayanan pada urusan tersebut diarahkan pada penilaian aspek ketersediaan dan kualitas.

Mengacu pada Target Nasional dalam RPJMN 2020-2024, target capaian akses air minum layak di tahun 2024 adalah 100 persen, yang terdiri didalamnya persentase akses air minum aman sebesar 15 persen. Permasalahan dalam pencapaian target tersebut dirasakan ketika capaian daerah aktual saat ini masih rendah, terutama terkait capaian pelayanan air minum perpipaan.



**Tabel II.46**  
**Fasilitas dan Pelayanan Penduduk Terlayani Air Minum Perpipaan**

No	KAB/KOTA	Sambungan Rumah (SR)					Cakupan Layanan Air Minum Perpipaan (%)				
		2016	2017	2018	2019	2020	2016	2017	2018	2019	2020
1	Paser	18.743	19.050	19.050	21.551	23.599	24,21	38,29	38,29	37,16	43,79
2	KUBAR	9.987	10.012	10.012	11.009	9.565	34,25	34,35	34,35	34,24	28,84
3	KUKAR	69.942	68.035	68.035	73.203	67.017	63,25	63,39	63,39	58,68	49,52
4	KUTIM	20.656	15.945	15.945	20.122	30.335	31,67	33,13	33,13	15,43	38,08
5	Berau	16.120	16.517	16.517	23.738	18.101	44,34	44,70	44,70	81,59	54,87
6	PPU	5.339	5.470	5.470	7.845	10.399	14,19	15,87	15,87	34,79	30,13
7	MAHULU	n/a	n/a	n/a	1.554	1.656	n/a	n/a	n/a	12,00	22,49
8	Balikpapan	95.781	97.243	97.243	100.927	100.163	76,50	76,98	76,98	79,05	77,79
9	Samarinda	137.135	146.225	146.225	158.901	158.900	90,96	95,46	95,46	99,29	85,28
10	Bontang	22.970	23.999	23.999	22.953	28.464	84,37	87,05	87,05	51,10	97,96
<b>Jumlah</b>		<b>360.996</b>	<b>396.673</b>	<b>402.496</b>	<b>441.803</b>	<b>448.199</b>	<b>51,7</b>	<b>51,5</b>	<b>54,3</b>	<b>54,59</b>	<b>62,64</b>

Sumber: Dinas PUPERA Provinsi KALTIM, 2021

Berdasarkan data di atas, peningkatan cakupan pelayanan air minum perpipaan mengalami peningkatan meskipun belum maksimal, dimana sejak tahun 2017 sebesar 51,5 persen sampai pada tahun 2019 hanya mengalami peningkatan sebesar  $\pm 3$  persen menjadi 54,59 persen dan di tahun 2020 meningkat tajam menjadi 62,64 persen. Peningkatan ini disebabkan oleh semakin banyaknya program/kegiatan air minum yang dilaksanakan oleh pemerintah pusat melalui pendanaan APBN, pemerintah provinsi dan juga oleh kabupaten/kota (melalui APBD II). Hal tersebut menggambarkan bahwa Pemerintah Pusat dan Daerah telah mulai menjadikan sektor penyediaan air minum menjadi salah satu program prioritas daerah dan nasional.

Namun dalam upaya pemenuhan layanan air minum saat ini, mulai ditemui kendala terkait terbatasnya kuantitas dan keandalan sumber air baku yang dimiliki masing-masing Kabupaten/Kota. Hal tersebut kemudian menjadikan upaya pembangunan/peningkatan/perluasan SPAM menjadi kurang optimal. Idealnya penyelenggaraan SPAM, sangat dipengaruhi oleh ketersediaan, kualitas, kuantitas dan kehandalan air baku yang sangat besar, sementara di daerah lain diprediksi akan mengalami kesulitan air baku. Beberapa daerah yang diperkirakan mengalami defisit air baku di masa depan meliputi beberapa daerah yang saat ini hanya mengandalkan sumber air baku yang berasal dari tanah, dengan tanpa alternatif sumber air baku lain, seperti air permukaan (DAS, danau dan mata air).

Melihat permasalahan diatas, dalam rangka peningkatan capaian akses air minum untuk seluruh masyarakat, maka kedepan akan diperlukan upaya untuk pemerataan akses terhadap sumber air baku yang potensial dimanfaatkan secara bersama. Upaya tersebut akan berjalan melalui skema penyediaan air minum lintas Kabupaten/Kota atau Regional (SPAM Regional). Terdapat beberapa potensi SPAM Regional di Wilayah Provinsi Kalimantan Timur, dan akan potensial direalisasikan dengan skema kerjasama daerah, melalui Kesepakatan Bersama (KSB) dan Perjanjian Kerjasama (PKS) antar daerah, Pemerintah Pusat dan Provinsi.

**Tabel II.47**  
**Potensi Penyelenggaraan SPAM Regional di Wilayah**  
**Provinsi Kalimantan Timur**

No	Potensi Spam Regional	KAB/KOTA Terlibat	Kebutuhan	Sumber Air Baku	
			Kapasitas L/Det	Nama	Kapasitas
1	KUKAR- Bontang	KAB. KUKAR, Kota Bontang	450	Bendung Marangkayu	450 l/det

2	KUTIM- Bontang	KAB. KUTIM, Kota Bontang	150	Waduk Ex Tambang Indominco	> 100 L/DET (Masih Dalam Kajian)
3	PPU – Balikpapan	KAB. PPU, Kota Balikpapan	- (Masih Dalam Kajian)	Waduk Sepaku Semoi, Waduk Sepaku	> 2.000 l/det
4	KUKAR – Balikpapan	KAB. KUKAR, Kota Balikpapan	- (Masih Dalam Kajian)	Waduk Batu Lepek	5.000 l/det
5	Paser – Balikpapan	KAB. Paser, Kota Balikpapan	- (Masih Dalam Kajian)	Waduk Lambakan	12.000 l/det

Sumber: Dinas PUPERA Provinsi KALTIM, 2020

Untuk Provinsi Kalimantan Timur, rata-rata kehilangan air *Non Revenue Water* (NRW) Distribusi berdasarkan data Audit BPKP Tahun Buku 2019 yaitu sebesar 22,70 persen. Dengan kapasitas produksi rata-rata sebesar 7.347,79 l/dt, kapasitas distribusi sebesar 6.805,98 l/dt dan kapasitas terjual 4.821,59 l/dt.

**Tabel II.48**  
**Rekapitulasi Kehilangan Air Rata-Rata Kab/Kota**  
**Provinsi Kalimantan Timur Tahun 2020**

No	KAB/KOTA	Jumlah Unit	Kap Terpasang (l/dt)	Kap Produksi (l/dt)	Kap Distribusi (l/dt)	Kap Terjual (l/dt)	Idle Capacity (l/dt)	Kehilangan Air (%)
1	Paser	8	360	307,00	290,43	179,57	59,00	22,16
2	KUBAR	12	298	212,00	189,00	151,90	90,00	12,73
3	KUKAR	33	1.667	1.532,00	1.376,00	923,00	135,00	33,00
4	KUTIM	17	640	427,60	421,30	322,10	212,40	12,29
5	Berau	18	548	442,50	374,00	344,00	130,00	17,54
6	PPU	5	340	134,00	134,00	124,00	206,00	25,76
7	MAHULU	12	157	47,00	47,00	47,00	110,00	-
8	Balikpapan	10	1.490	1.252,00	1.169,25	852,84	211,00	34,38
9	Samarinda	13	2.425	2.587,00	2.404,17	1.534,56	80,00	33,55
10	Bontang	4	470	406,69	400,74	341,62	63,31	12,93
<b>Kalimantan Timur</b>		<b>132</b>	<b>8.395</b>	<b>7.347,79</b>	<b>6.805,98</b>	<b>4.821,59</b>	<b>1.296,71</b>	<b>22,70</b>

Sumber: Dinas PUPERA Provinsi KALTIM, 2020

Kehilangan air tertinggi terdapat di PDAM Kota Samarinda sebanyak 33,55 persen dan di Kota Balikpapan sebanyak 34,38 persen sedangkan kehilangan air terendah terdapat di PDAM Kota Bontang sekitar 12,93 persen dan PDAM Kabupaten Berau sebesar 17,54 persen. Penyebab kehilangan air pada umumnya disebabkan oleh adanya kebocoran pipa jaringan distribusi yang telah tua, dan belum akuratnya pencatatan meter water pelanggan, masih banyaknya *water meter* pelanggan yang rusak dan belum dilakukan peneraan *water meter* pelanggan. Pada umumnya PDAM telah berupaya untuk menurunkan NRW distribusi dengan melakukan penggantian *water meter* pelanggan yang rusak secara bertahap.

## E. Ketenagakerjaan

Ketenagakerjaan merupakan salah satu indikator penting dalam melihat kemampuan kehidupan masyarakat sekaligus mengindikasikan daya saing sumber daya manusia suatu wilayah. Kualitas penduduk yang bekerja dapat dilihat dari kelompok umur dan tingkat pendidikan. Seiring dengan semakin tingginya tingkat pendidikan, berimbas pada pergeseran komposisi angkatan kerja menurut umur. Program wajib belajar 9 tahun telah menggeser angkatan kerja usia muda lebih banyak yang bersekolah, dampaknya mengurangi proporsi tenaga kerja usia muda.

Semakin tinggi tingkat pendidikan tenaga kerja dapat diasumsikan kualitas tenaga kerja tersebut semakin baik, karena semakin tinggi tingkat pendidikan diharapkan kemampuan dan keterampilan mereka akan bertambah. Dengan meningkatnya kemampuan dan keterampilan, maka nilai tambah sebagai imbalan yang diperoleh akan semakin meningkat sehingga dapat memperbaiki tingkat kesejahteraan mereka.

**Tabel II.49**  
**Penduduk Usia 15 Tahun keatas yang Bekerja menurut Tingkat Pendidikan Tahun 2016-2020**

No	Tingkat Pendidikan	2016	2017	2018	2019	2020
1	SD ke Bawah	<b>470.608</b>	<b>443.488</b>	<b>477.106</b>	<b>482.844</b>	<b>493.889</b>
		(29,76)	(28,79)	(29,43)	(28,51)	(29,18)
2	SMP	<b>278.802</b>	<b>236.959</b>	<b>260.843</b>	<b>273.257</b>	<b>267.721</b>
		(17,63)	(15,38)	(16,09)	(16,14)	(15,82)
3	SMA/SMK	<b>600.455</b>	<b>593.161</b>	<b>609.994</b>	<b>659.047</b>	<b>643.105</b>
		(37,97)	(38,50)	(37,63)	(38,92)	(37,99)
4		<b>70.398</b>	<b>68.636</b>	<b>64.291</b>	<b>57.174</b>	<b>64.507</b>

No	Tingkat Pendidikan	2016	2017	2018	2019	2020
	Diploma I/II/III	(4,45)	(4,45)	(3,97)	(3,38)	(3,81)
5	Universitas/D IV	160.976	198.431	208.735	221.159	223.574
		(10,18)	(12,88)	(12,88)	(13,06)	(13,21)
Kalimantan Timur		1.581.239	1.540.675	1.620.969	1.693.481	1.692.796
		(100,00)	(100,00)	(100,00)	(100,00)	(100,00)

Sumber: BPS Kalimantan Timur, 2021

Bila dilihat dari pendidikan yang ditamatkan, ternyata penduduk yang bekerja di Kalimantan Timur persentase terbesar adalah pendidikan SMA/SMK dan persentase terkecil adalah tamatan Diploma I/II/III. Masih tingginya proporsi penduduk pada kelompok tamatan SD ke bawah untuk usia bekerja perlu menjadi perhatian serius oleh Provinsi Kalimantan Timur, guna meningkatkan kualitas sumber daya manusia yang ada di daerah ini. Pada tahun 2020 persentase penduduk bekerja dengan pendidikan SD ke bawah tercatat 29,18 persen meningkat dibanding tahun 2019 yang mencapai 28,51 persen. Sementara Persentase penduduk yang bekerja dengan latar belakang pendidikan lulus Diploma I/II/III sekitar 3,38 persen meningkat dibandingkan pada tahun 2020 yang mencapai 3,81 persen.

**Tabel II.50**  
**Penduduk Berumur 15 Tahun ke Atas yang Bekerja Menurut**  
**Tingkat Pendidikan Tinggi berdasar Kabupaten/Kota di**  
**Provinsi Kalimantan Timur Tahun 2017-2019**

No	KAB/KOTA	SMA/SMK			Diploma/Universitas		
		2017	2018	2019	2017	2018	2019
1	Paser	34.244	35.740	39.940	15.981	16.325	14.888
		29,67	27,69	30,38	13,85	12,65	11,32
2	KUBAR	18.598	19.590	22.592	6.070	7.601	8.553
		28,31	26,97	32,80	9,24	10,46	12,42
3	KUKAR	121.146	119.976	128.560	38.307	44.946	43.730
		37,76	35,60	36,18	11,94	13,34	12,31
4	KUTIM	56.497	60.335	70.942	22.272	20.426	21.588
		35,70	35,52	39,91	14,07	12,02	12,15
5	Berau	34.925	36.398	40.825	11.843	11.184	13.557
		36,45	35,50	38,76	12,36	10,91	12,87
6	PPU	19.086	20.372	20.077	6.661	7.691	5.585
		29,20	28,81	28,57	10,19	10,88	7,95
7	MAHULU	4.172	4.371	3.589	1.522	1.697	1.047
		32,18	30,89	28,22	11,74	11,99	8,23
8	Balikpapan	123.119	131.097	146.838	71.439	70.634	60.319
		46,01	46,77	48,79	26,70	25,20	20,04
9	Samarinda	160.685	157.910	165.736	80.294	79.300	98.779
		43,37	42,80	41,10	21,67	21,49	24,50
10	Bontang	20.689	36.718	37.090	12.678	15.905	16.102

No	KAB/KOTA	SMA/SMK			Diploma/Universitas		
		2017	2018	2019	2017	2018	2019
		30,34	50,27	47,00	18,59	21,78	20,41

Sumber: BPS Kalimantan Timur, 2021

Kota Samarinda, Kota Balikpapan dan Kota Balikpapan memiliki lebih banyak Pekerja yang lulusan SMA/SMK dan Diploma/Perguruan Tinggi yang dimana pada tahun 2019 mencapai 48,79 persen di Kota Balikpapan, 41,10 persen di Kota Samarinda dan 47 persen di Kota Bontang lulusan SMA/SMK. Dengan tingginya pekerja lulusan SMA/SMK di Kota tersebut diharapkan kualitas tenaga kerja tersebut semakin baik, sehingga dapat memperbaiki tingkat kesejahteraan mereka.

Di Provinsi Kalimantan Timur, Tingkat Partisipasi Angkatan Kerja (TPAK) mengalami penurunan yang cukup signifikan dari 67,79 persen pada tahun 2016 menjadi 64,99 persen pada tahun 2018. Hal ini dimungkinkan karena terjadinya pergeseran penduduk angkatan kerja menjadi penduduk bukan angkatan kerja, baik yang sekolah, mengurus rumah tangga atau kegiatan yang lainnya. Selain itu, penurunan ini juga bisa disebabkan oleh penimbangannya, yaitu jumlah penduduk yang tumbuh melebihi pertumbuhan angkatan kerja.

Tingkat partisipasi angkatan kerja Kalimantan Timur mengalami penurunan di tahun 2020, sebelumnya pada tahun 2019 TPAK Kalimantan Timur sebesar 65,96 persen, mengalami penurunan sebesar 0,46 persen di tahun 2020 menjadi 65,50 persen.

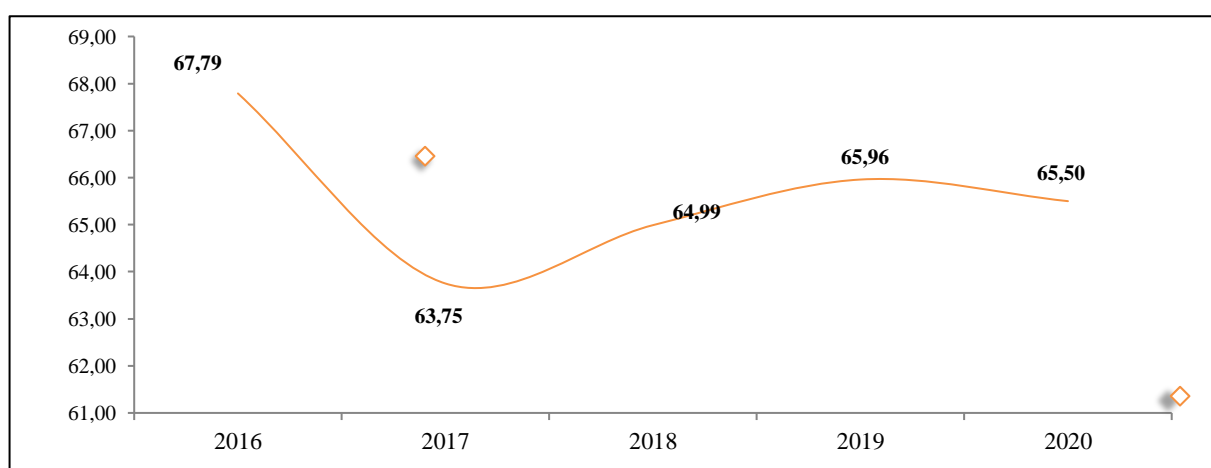

Sumber: BPS Kalimantan Timur, 2021

**Gambar II.50**  
**Tingkat Partisipasi Angkatan Kerja Provinsi Kalimantan Timur**  
**Tahun 2016-2020**

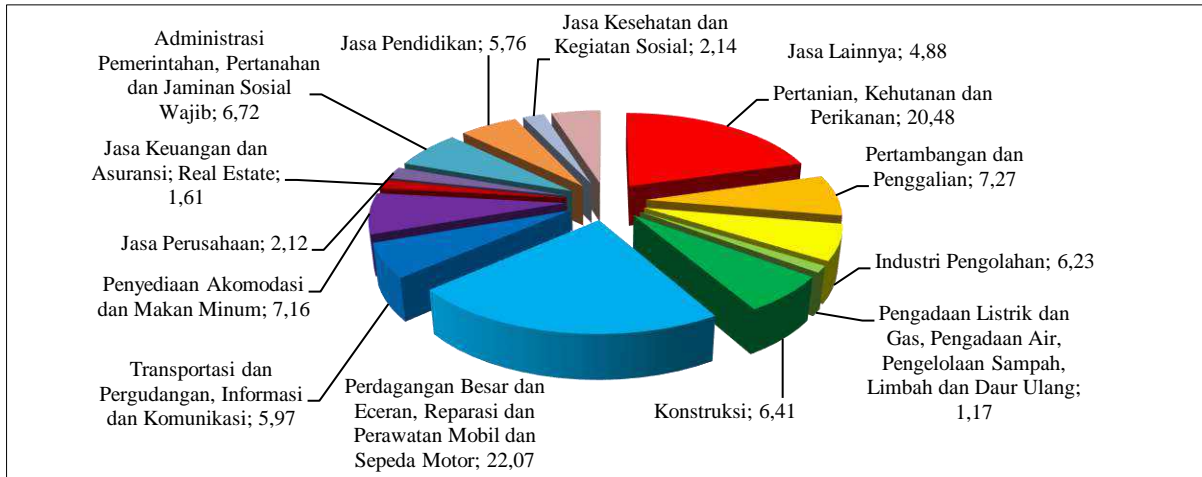

Sumber: BPS Kalimantan Timur, 2021

**Gambar II.51**  
**Persentase Penduduk yang Bekerja Menurut Lapangan Usaha**  
**Pekerjaan Utama Provinsi Kalimantan Timur Tahun 2020 (%)**

Tahun 2020, penduduk bekerja di Kalimantan Timur memiliki pekerjaan yang terbagi dalam 17 (tujuh belas) kategori sektor lapangan usaha seperti yang terlihat pada gambar di atas. Sebagian besar penduduk Provinsi Kalimantan Timur bekerja pada sektor perdagangan besar dan eceran; reparasi dan perawatan mobil dan sepeda motor mencapai 22,07 persen diikuti oleh sektor pertanian, kehutanan dan perikanan mencapai 20,48 persen, dan yang paling sedikit bekerja di sektor pengadaan listrik dan gas, pengadaan air, pengelolaan sampah, limbah dan daur ulang mencapai 1,17 persen.

Seperti yang tergambar di atas bahwa Sektor Pertanian dan Sektor Perdagangan dan Jasa merupakan sektor yang menyerap jumlah kerja terbanyak untuk itu perlu peningkatan produktivitas tenaga kerja yang merupakan sasaran paling strategis karena mampu meningkatkan produktivitas faktor produksi lainnya seperti modal, bahan baku, energi dan lainnya.



**Tabel II.51**  
**Produktivitas Tenaga Kerja Sektor Pertanian dan Perdagangan & Jasa**  
**Provinsi Kalimantan Timur Tahun 2016-2020**

Tahun	Jumlah Tenaga Kerja (orang)		Nilai PDRB ADHK (Juta Rp)		Produktivitas Tenaga Kerja Sektor Pertanian dan Perdagangan & Jasa (Juta Rp)
	Sektor Pertanian	Sektor Perdagangan & Jasa	Sektor Pertanian	Sektor Perdagangan & Jasa	(d+e)/(b+c)
a	b	c	d	e	f
2016	345.522	824.476	28.639.398	43.869.020	61,97
2017	328.448	590.465	30.261.400	46.507.456	83,54
2018	347.901	597.666	32.118.725	49.622.537	86,45
2019	319.764	640.269	33.364.448	51.976.061	88,89
2020	346.768	653.131	33.020.515	48.648.392	81,68

Sumber: BPS Kalimantan Timur, 2021

Produktivitas tenaga kerja dapat dilihat dari rasio antara PDRB Sektor Pertanian dan Sektor Perdagangan dan Jasa berdasarkan harga konstan dengan jumlah tenaga kerja yang terlibat pada sektor tersebut. Produktivitas Tenaga Kerja Sektor Pertanian dan Sektor Perdagangan dan Jasa Provinsi Kalimantan Timur sempat mengalami penurunan di tahun 2016 dan meningkat drastis pada tahun 2017 dan terus mengalami peningkatan setiap tahunnya hingga Rp 88,89 Juta pada tahun 2019. Membaiknya produktivitas tenaga kerja ini mengindikasikan bahwa penggunaan tenaga kerja pada sektor pertanian dan sektor perdagangan dan jasa makin efisien dan produktif karena tenaga kerja yang terlibat mampu menghasilkan nilai tambah atau output yang lebih besar dibandingkan tahun-tahun sebelumnya. Namun pada tahun 2020 produktivitas tenaga kerja sektor pertanian dan sektor perdagangan dan jasa mengalami penurunan menjadi Rp 81,68 Juta. Hal ini merupakan dampak dari adanya pandemi COVID-19 yang menurunkan nilai PDRB Kalimantan Timur secara signifikan.

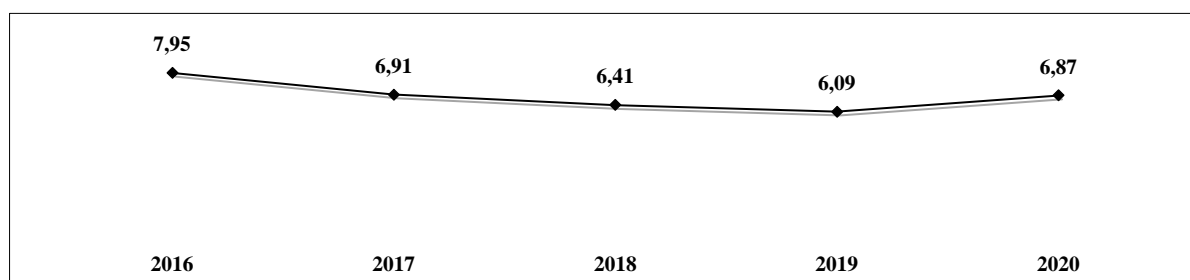

Sumber: BPS Kalimantan Timur, 2021

**Gambar II.52**  
**Tingkat Pengangguran Terbuka Provinsi Kalimantan Timur**  
**Tahun 2016-2020 (persen)**

Penduduk yang tidak bekerja (pengangguran) di Provinsi Kalimantan Timur semakin menurun di setiap tahunnya. Akan tetapi pada tahun 2020, tingkat pengangguran terbuka mengalami peningkatan yang mencapai 6,87 persen dimana angka ini meningkat jika dibandingkan pada tahun sebelumnya yang mencapai 5,94 persen. Peningkatan ini diperkirakan akibat dampak dari Pandemi COVID-19 yang mulai mewabah di dunia pada akhir tahun 2019 dan mulai terasa dampaknya di Indonesia khususnya di Kalimantan Timur pada awal tahun 2020 terutama pada sektor transportasi dikarenakan beberapa negara memberlakukan pembatasan berskala besar bahkan ada yang memberlakukan karantina wilayah. Sehingga berdampak pada pengurangan tenaga kerja pada sektor Transportasi dan Pergudangan serta sektor informasi dan komunikasi, jasa keuangan dan asuransi, *real estate* dan jasa perusahaan.

**Tabel II.52**  
**Tingkat Pengangguran Terbuka Menurut Kabupaten/Kota**  
**Provinsi Kalimantan Timur Tahun 2017-2020 (persen)**

No	KAB/KOTA	2017	2018	2019	2020
1	Paser	5,54	5,00	4,55	4,52
2	KUBAR	5,87	4,86	5,08	4,97
3	KUKAR	5,72	5,96	5,98	5,70
4	KUTIM	4,61	5,93	5,53	5,45
5	Berau	6,45	5,62	5,08	5,08
6	PPU	4,75	4,76	6,26	6,22
7	MAHULU	9,05	4,17	3,69	3,49
8	Balikpapan	10,39	9,52	7,29	9,00
9	Samarinda	6,19	6,16	5,87	8,26
10	Bontang	12,44	9,61	9,19	9,46

Sumber: BPS Kalimantan Timur, 2021

Berdasarkan tabel di atas, pada tahun 2020 terlihat bahwa tingkat pengangguran terbuka pada kabupaten/kota di Kalimantan Timur paling tinggi terdapat di Kota Bontang sebesar 9,46 persen, Kota Balikpapan sebesar 9,00 persen, dan Kota Samarinda sebesar 8,26 persen. Sedangkan tingkat pengangguran terendah kembali ditorehkan oleh Kabupaten Mahakam Ulu sebesar 3,49 persen. Jika dilihat dari perbandingan regionalnya, maka Tingkat Pengangguran Terbuka Kalimantan Timur tahun 2020 masih menjadi yang tertinggi diantara provinsi lainnya di regional Kalimantan dan berada di bawah tingkat pengangguran terbuka nasional sebesar 6,87 persen. Hal ini memerlukan perhatian lebih lanjut, jika mengingat Kalimantan Timur sebagai penghasil nilai tambah ekonomi terbesar di Regional Kalimantan.

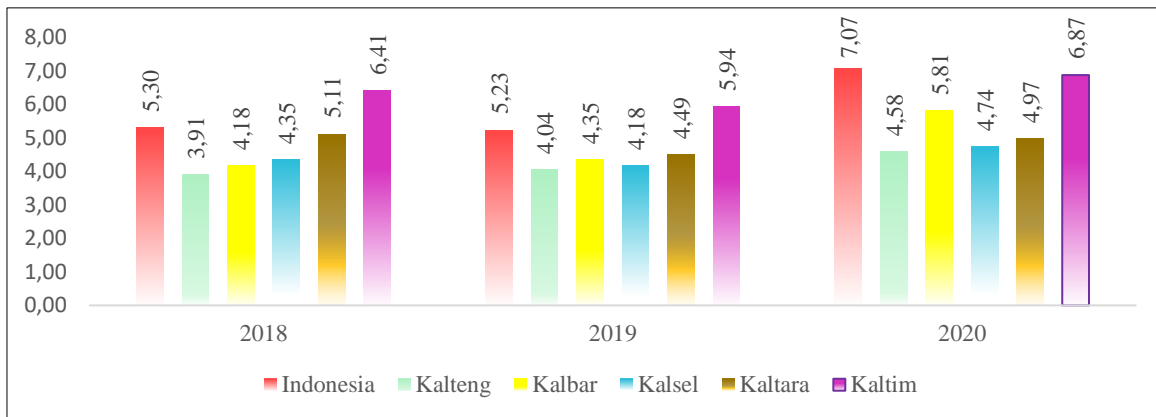

Sumber: BPS Kalimantan Timur, 2021

**Gambar II.53**

**Tingkat Pengangguran Terbuka Regional Kalimantan dan Indonesia**

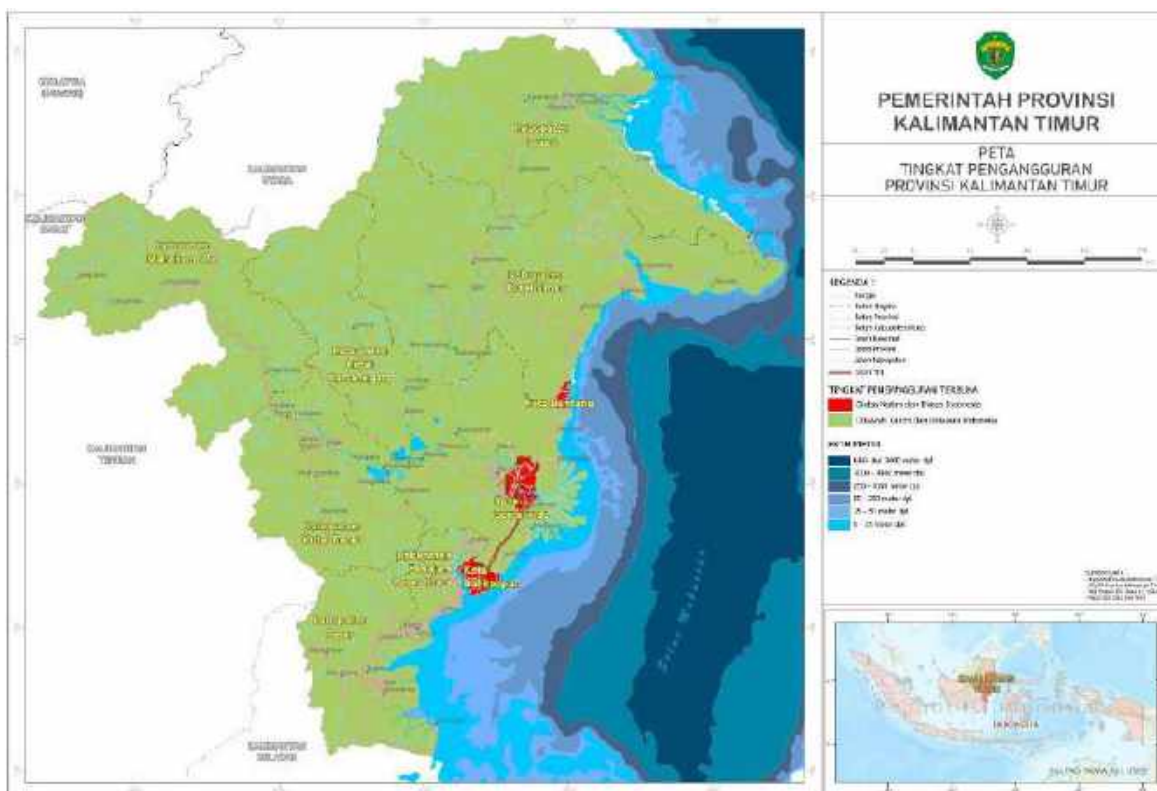

Sumber: BPS Kalimantan Timur, diolah BAPPEDA Provinsi KALTIM, 2021

**Gambar II.54**

**Peta Tingkat Pengangguran Terbuka Kalimantan Timur Tahun 2020**

Ketenagakerjaan juga merupakan salah satu aspek yang paling terdampak akibat Pandemi COVID-19. Pada tingkat global diperkirakan sekitar 195 juta orang akan kehilangan pekerjaan akibat pandemi ini. Upaya mengatasi pengangguran melalui peningkatan kapasitas masyarakat terutama pada sektor-sektor yang dapat bertahan dan bahkan berkembang ditengah Pandemi COVID-19. Hal ini yang menjadi perhatian Pemerintah Provinsi Kalimantan Timur.

Penduduk usia kerja yang terdampak COVID-19 dikelompokkan menjadi empat komponen yaitu Penganggur, Bukan Angkatan kerja yang pernah berhenti bekerja pada Februari-Agustus 2020, Penduduk yang bekerja dengan status sementara tidak bekerja dan Penduduk bekerja yang mengalami pengurangan jam kerja. Komponen ketiga dan keempat merupakan dampak pandemi COVID-19 yang dirasakan oleh mereka yang saat ini masih bekerja, sedangkan komponen pertama dan kedua merupakan dampak pandemi COVID-19 bagi mereka yang berhenti bekerja.

**Tabel II.53**  
**Dampak COVID-19 terhadap Penduduk Usia Kerja Menurut Jenis Kelamin dan Daerah Tempat Tinggal, Agustus 2020**  
**Provinsi Kalimantan Timur**

Komponen	Jenis Kelamin		Daerah Tempat Tinggal		Total
	Laki-Laki	Perempuan	Perkotaan	Perdesaan	
Pengangguran <sup>2</sup> Karena COVID-19	17.712	13.273	27.547	3.438	30.985
Bukan Angkatan Kerja (BAK) <sup>3</sup> Karena COVID-19	4.772	9.567	11.792	2.547	14.339
Sementara Tidak Bekerja Karena COVID-19	15.496	5.706	17.078	4.124	21.202
Penduduk Bekerja yang Mengalami Pengurangan Jam Kerja Karena COVID-19	220.306	124.525	245.182	99.669	344.851
<b>Total</b>	<b>258.306</b>	<b>153.071</b>	<b>301.599</b>	<b>109.778</b>	<b>411.377</b>
<b>Persentase terhadap Penduduk Usia Kerja (PUK)</b>	<b>17,81</b>	<b>11,55</b>	<b>16,18</b>	<b>12,04</b>	<b>14,82</b>

Sumber: BPS, Kalimantan Timur, 2021

Keterangan:

1. Penghitungan dengan menggunakan pembimbing hasil proyeksi SUPAS 2015;
2. Pengangguran karena Covid-19 adalah penganggur yang berhenti bekerja keras Covid-19 selama bulan Februari 2020;
3. Bukan Angkatan Kerja (BAK) karena Covid-19 adalah penduduk usia kerja yang termasuk dalam kategori bukan Angkatan kerja dan pernah berhenti bekerja karena Covid-19 selama bulan Februari-Agustus 2020.

Pada tabel di atas dapat dilihat bahwa dari penduduk usia kerja yang mencapai 2,78 juta, terdapat 411 ribu orang yang terdampak COVID-19 atau 14,82 persen. Secara total, jumlah laki-laki yang terdampak COVID-19 lebih besar 1,6 kali lipat dibandingkan perempuan. Penduduk usia kerja yang terdampak di perkotaan sebesar 16,18 persen, lebih tinggi dibandingkan dengan di perdesaan, yakni 12,04 persen.

**Tabel II.54**  
**Data Pekerja Dampak Pandemi COVID-19 Tahun 2020**

No	KAB/KOTA	Pekerja Ter-PHK		Pekerja Yang Dirumahkan		Total
		Jumlah Perusahaan	Jumlah Tenaga Kerja	Jumlah Perusahaan	Jumlah Tenaga Kerja	
1	Paser	2	4	4	29	33
2	KUBAR	8	13	0	0	13
3	KUKAR	4	314	6	1.517	1.831
4	KUTIM	0	0	1	54	54
5	Berau	0	0	3	71	71
6	PPU	0	0	0	0	0
7	MAHULU	0	0	0	0	0
8	Balikpapan	19	1.091	60	5.698	6.789
9	Samarinda	12	420	21	892	1.312
10	Bontang	73	101	125	243	344
<b>Jumlah</b>		<b>118</b>	<b>1.943</b>	<b>220</b>	<b>8.504</b>	<b>10.447</b>

Sumber: DISNAKERTRANS Provinsi KALTIM, 2021

Jumlah tenaga kerja yang di PHK pada tahun 2020 sebanyak 1.943 orang dengan jumlah perusahaan 118 yang melakukan PHK terhadap pekerjanya dan Kota Balikpapan adalah dengan jumlah pekerja ter-phk tertinggi dibanding kabupaten/kota lainnya. Jumlah pekerja yang dirumahkan pada tahun 2020 sebanyak 8.504 pekerja dari 220 perusahaan yang merumahkan pekerjanya dan Kota Balikpapan dengan jumlah pekerja yang dirumahkan tertinggi sebanyak 5.698 pekerja.

Salah satu cara Dinas Tenaga Kerja dan Transmigrasi Provinsi Kalimantan Timur untuk mengurangi jumlah pengangguran adalah dengan mendata para pencari kerja ke dalam *database* Disnaker, dengan cara para pencari kerja membuat Kartu Tanda Pencari Kerja atau Kartu Kuning yang didalamnya tercantum nomor pencari kerja, nomor kartu identitas atau KTP dan legalisasi dari Disnaker setempat. Lamaran kerja serta berkas yang diserahkan pencari kerja ke Disnaker akan dimasukkan kedalam *database* pencari kerja. *Database* ini nantinya akan dikelompokkan menurut pendidikan dan keahlian. Perusahaan yang mencari pekerja ke Disnaker akan diberikan data pencari kerja sesuai dengan pendidikan dan keahlian yang dibutuhkan. Dinas Tenaga Kerja juga memiliki pusat informasi lowongan pekerjaan serta perusahaan yang sedang membutuhkan pekerja.

Perkembangan persentase penempatan tenaga kerja melalui *database* kartu kuning masih rendah yaitu dibawah 30 persen, namun cenderung mengalami peningkatan hanya pada tahun 2016 mengalami penurunan

mencapai 20,03 persen dibanding tahun sebelumnya yang mencapai 22,12 persen. Pada tahun 2020, persentase penempatan tenaga kerja mengalami penurunan hingga mencapai 18,03 persen dibanding tahun 2019 yang mencapai 29,41 persen. Salah satu faktor penyebab masih rendahnya persentase penempatan tenaga kerja di Provinsi Kalimantan Timur adalah hanya sebagian pencari kerja yang melaporkan kembali apabila telah diterima bekerja dan sebagian lagi tidak melapor.

**Tabel II.55**  
**Persentase Penempatan Tenaga Kerja**  
**Provinsi Kalimantan Timur Tahun 2016-2020 (persen)**

No	Uraian	2016	2017	2018	2019	2020
1	Pencari Kerja yang Mendaftar (orang)	29.863	45.834	49.552	26.148	30.719
2	Pencari Kerja yang ditempatkan (orang)	5.982	10.365	11.266	7.690	5.538
3	Pencari Kerja yang Belum ditempatkan (orang)	19.515	31.879	26.969	36.158	22.819
4	Persentase Penempatan Tenaga Kerja (%)	20,03	22,61	22,74	29,41	18,03

Sumber: DISNAKERTRANS Provinsi KALTIM, 2021

Jika dilihat berdasarkan kabupaten/kota, maka terlihat capaian tertinggi persentase penempatan tenaga kerja pada tahun 2020 adalah Kota Samarinda mencapai 31,48 persen. Capaian yang cukup tinggi kemudian diikuti oleh Kabupaten Penajam Paser Utara yang mencapai 23,21 persen dan Kabupaten Kutai Timur mencapai 21,02 persen.

**Tabel II.56**  
**Persentase Penempatan Tenaga Kerja menurut Kabupaten/Kota**  
**Provinsi Kalimantan Timur Tahun 2020**

No	KAB/KOTA	Pencari Kerja Terdaftar (Orang)	Penempatan Pencari Kerja (Orang)	Persentase Penempatan Tenaga Kerja (%)
1	Paser	1.908	65	3,41
2	KUBAR	2.244	183	8,16
3	KUKAR	4.812	578	12,01
4	KUTIM	1.161	244	21,02
5	Berau	4.249	699	16,45
6	PPU	1.185	275	23,21
7	MAHULU	-	-	-
8	Balikpapan	2.898	498	17,18
9	Samarinda	5.563	1.751	31,48
10	Bontang	6.699	1.245	18,58

Sumber: BPS Kalimantan Timur, 2021

## **F. Otonomi Daerah, Pemerintahan Umum, Administrasi Keuangan Daerah, Perangkat Daerah, Kepegawaian dan Persandian.**

### **1) Pelayanan Pemerintah Daerah**

Pemerintah daerah Provinsi Kalimantan Timur senantiasa berupaya memberikan pelayanan prima untuk meningkatkan kesejahteraan masyarakat melalui penyediaan berbagai fasilitas dan pelayanan pada setiap bidang pembangunan. Hasil dari berbagai program dan kegiatan terkait pelayanan masyarakat, baik langsung maupun tidak langsung, dapat dilihat dari Indeks Kepuasan Masyarakat Provinsi Kalimantan Timur yang terus meningkat dari tahun ke tahun. Survei Kepuasan Masyarakat di Kalimantan Timur pada tahun 2020 menurun di angka sementara 81,50 dari tahun sebelumnya yang tercatat sebesar 82,22. Hal ini mengindikasikan bahwa masih belum stabilnya kualitas pelayanan publik di Kalimantan Timur sehingga terjadi fluktuasi pada angka IKM.

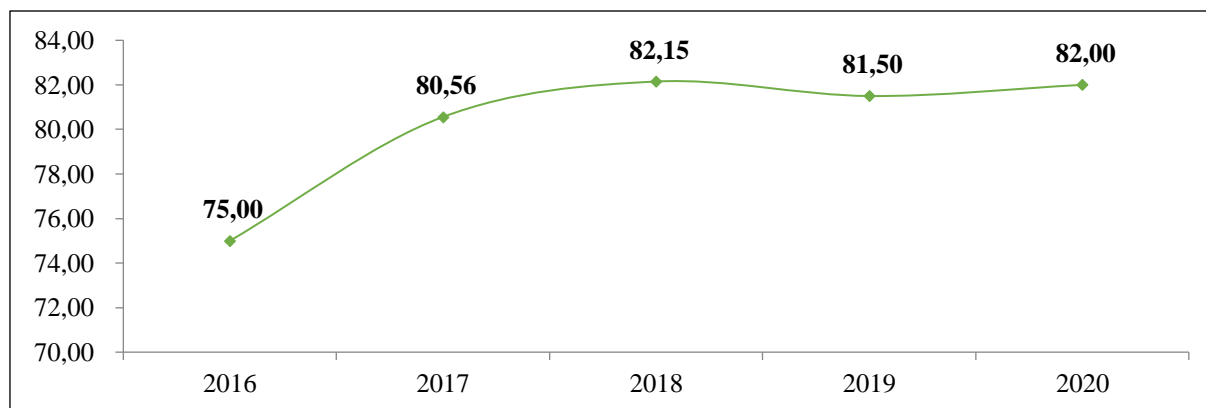

Sumber: Biro Organisasi Provinsi KALTIM)

**Gambar II.55**  
**Survei Kepuasan Masyarakat Provinsi Kalimantan Timur**  
**Tahun 2016-2020**

### **2) Keuangan Daerah**

Urusan keuangan merupakan salah satu urusan yang paling penting karena menjadi penopang penyelenggaraan pemerintah daerah. Salah satu indikator untuk mengukur keuangan daerah adalah kapasitas fiskal. Kapasitas fiskal merupakan gambaran kemampuan keuangan masing-masing daerah. Indeks Kapasitas Fiskal diperoleh dengan membandingkan kapasitas fiskal suatu daerah terhadap kapasitas fiskal seluruh daerah. Capaian indeks kapasitas fiskal Provinsi Kalimantan Timur termasuk kategori tinggi.



Kalimantan Timur berupaya untuk mencapai kemandirian fiskal melalui peningkatan Pendapatan Asli Daerah (PAD), karena dana perimbangan cenderung semakin menurun. Namun peningkatan PAD tersebut belum mampu memenuhi kebutuhan pembiayaan pembangunan. Badan Usaha Milik Daerah yang ada belum memberikan kontribusi terhadap peningkatan PAD. Untuk meningkatkan kemandirian fiskal, Kalimantan Timur perlu upaya keras untuk melakukan transformasi sumber-sumber PAD lainnya secara bertahap, melalui peningkatan kapasitas dan kinerja BUMD, serta pengembangan nilai tambah sektor ekonomi non migas dan batu bara yang berkelanjutan seperti industri pengolahan, pariwisata, perikanan dan pertanian.

Kinerja keuangan daerah dapat diukur melalui Derajat Kemandirian Fiskal Daerah/Derajat Otonomi Fiskal Daerah (DOFD). DOFD dihitung melalui perbandingan Pendapatan Asli Daerah (PAD) terhadap total pendapatan dalam APBD pada tahun yang sama tidak termasuk transfer dari pemerintah pusat. Berdasarkan kriteria penilaian tingkat desentralisasi fiskal, nilai DOFD Provinsi Kalimantan Timur masuk dalam kategori sangat baik karena lebih dari 50 persen. Rata-rata DOFD Provinsi Kalimantan Timur tahun 2016-2020 adalah 52,99 persen. Kondisi ini menunjukkan kemandirian keuangan pemerintah daerah cukup tinggi untuk membiayai pembangunan daerah.

**Tabel II.57**  
**Derajat Otonomi Fiskal Daerah**  
**Provinsi Kalimantan Timur Tahun 2016-2020**

<b>Tahun</b>	<b>PAD (Ribuan Rupiah)</b>	<b>Total Pendapatan</b>	<b>DOF (Persen)</b>
<b>2016</b>	4.031.514.706,41	7.987.877.780,77	50,47
<b>2017</b>	4.588.752.896,23	8.154.749.005,92	56,27
<b>2018</b>	5.800.270.286,00	10.669.542.802,00	54,36
<b>2019</b>	6.555.852.805,00	11.775.086.446,00	55,68
<b>2020</b>	4.116.573.388,00	8.763.476.903,00	46,97
<b>Rata-rata</b>	<b>5.018.592.816,33</b>	<b>9.470.146.587,54</b>	<b>52,99</b>

*Sumber: BAPENDA Provinsi KALTIM, 2021*

Dalam hal pengelolaan keuangan daerah, Provinsi Kalimantan Timur mendapatkan opini Wajar Dengan Pengecualian (WDP) pada tahun 2011 dan pada Tahun 2019 Provinsi Kalimantan Timur berhasil mencapai opini Wajar



Tanpa Pengecualian (WTP) untuk kedelapan kalinya, setelah sebelumnya opini WTP diraih pada tahun 2016, 2017, 2018 dan 2019. Sempat terjadinya penurunan status opini BPK pada tahun 2013, hal ini menjadi “pekerjaan rumah” bagi pengelolaan keuangan daerah agar meningkatkan pengawasan dan monitoring terhadap setiap penggunaan keuangan daerah. Dalam hal integritas kinerja, Provinsi Kalimantan Timur memperoleh peringkat keempat dari lima provinsi yang memiliki Skor Integritas Tertinggi secara nasional.

### **3) Akuntabilitas**

Salah satu prinsip yang harus diperhatikan dalam penyelenggaraan pemerintahan adalah prinsip akuntabilitas. Sistem akuntabilitas yang baik menunjukkan berjalannya sistem perencanaan, penganggaran, pelaksanaan pembangunan, hingga evaluasi dan pelaporan dengan baik. Opini BPK merupakan salah satu indikator penting untuk melihat capaian akuntabilitas perencanaan, penggunaan, dan pelaporan anggaran suatu daerah.

Laporan akuntabilitas penyelenggaraan pemerintahan Provinsi Kalimantan Timur semakin membaik dan telah memperoleh opini Wajar Tanpa Pengecualian (WTP) sejak tahun 2012 sampai 2019. Meskipun demikian, Kalimantan Timur masih menghadapi permasalahan dalam pengelolaan aset daerah terutama terkait dengan belum optimalnya identifikasi dan pengelolaan asset-asset daerah. Hal ini terjadi karena adanya pelimpahan wewenang berdasarkan UU No. 23 Tahun 2014 Tentang Pemerintah Daerah. Selain itu, persoalan lain juga berkaitan dengan belum seluruh kabupaten/kota di Provinsi Kalimantan Timur memiliki status opini BPK Wajar Tanpa Pengecualian, pada tahun 2012 hanya Kabupaten Kutai Kartanegara yang mendapatkan opini Wajar Tanpa Pengecualian (WTP), 8 Kabupaten/Kota masih mendapatkan opini Wajar Dengan Pengecualian (WDP), Kabupaten Mahakam Ulu masih belum mendapatkan status opini dari BPK dan pada tahun 2019 seluruh Kabupaten Kota telah berhasil mendapatkan opini Wajar Tanpa Pengecualian.

Selain opini BPK, peringkat EKPPD juga menjadi salah satu gambaran akuntabilitas dalam penyelenggaraan pemerintahan daerah. Peringkat EKPPD atau Evaluasi Kinerja Penyelenggaraan Pemerintahan Daerah merupakan penilaian terhadap dokumen LPPD (Laporan Penyelenggaraan Pemerintahan Daerah) untuk melihat kualitas pelaksanaan otonomi daerah.

Peringkat EKPPD Provinsi Kalimantan telah mencapai status skor sangat tinggi dengan peringkat ke tiga nasional. Tingkat akuntabilitas Pemerintah Provinsi Kalimantan Timur juga dapat dilihat melalui hasil penilaian Akuntabilitas Kinerja Instansi Pemerintah (AKIP). Berdasarkan Evaluasi AKIP oleh Kementerian Pendayagunaan Aparatur Negara dan Reformasi Birokrasi, akuntabilitas kinerja instansi pemerintah Provinsi Kalimantan Timur pada tahun 2020 mendapat predikat BB dengan skor 76,60. Hal ini menunjukkan bahwa kinerja Pemerintah Provinsi Kalimantan Timur semakin meningkat. Untuk meningkatkan kinerja akuntabilitas pemerintah daerah, diperlukan upaya-upaya untuk meningkatkan nilai SAKIP, yaitu meningkatkan konsistensi penentuan indikator perencanaan program dan kegiatan di setiap perangkat daerah.

Tugas dari Bidang Akuntabilitas Pemerintah Daerah BPK adalah pembinaan penyelenggaraan Sistem Pengendalian Intern Pemerintah (SPIP) pada Pemerintah Daerah di wilayah kerjanya. Untuk mengetahui kematangan penyelenggaraan SPIP pada perangkat daerah perlu adanya penilaian maturitas penyelenggaraan SPIP pada perangkat daerah. Capaian Tingkat Maturitas Sistem Pengawasan Intern Pemerintah (SPIP) Provinsi Kalimantan Timur tahun 2020 berada pada Level 3 atau Tingkat Terdefinisi yang artinya pada tingkat ini, Provinsi Kalimantan Timur telah melaksanakan praktik pengendalian intern dan terdokumentasi dengan baik. Namun evaluasi atas pengendalian intern dilakukan tanpa dokumentasi yang memadai. Beberapa kelemahan pengendalian terjadi dengan dampak yang cukup berarti bagi pencapaian tujuan organisasi.

## **G. Lingkungan**

Perekonomian Provinsi Kalimantan Timur masih didominasi oleh sumber daya alam tak terbarukan dengan pengelolaan yang bersifat eksploitatif dan banyak menyebabkan permasalahan kerusakan lingkungan hidup. Indeks Kualitas Lingkungan Hidup (IKLH) menjadi indikator yang digunakan untuk menilai kinerja program perbaikan kualitas lingkungan hidup. Secara umum, IKLH Kalimantan Timur lebih tinggi dibandingkan dengan IKLH Nasional.

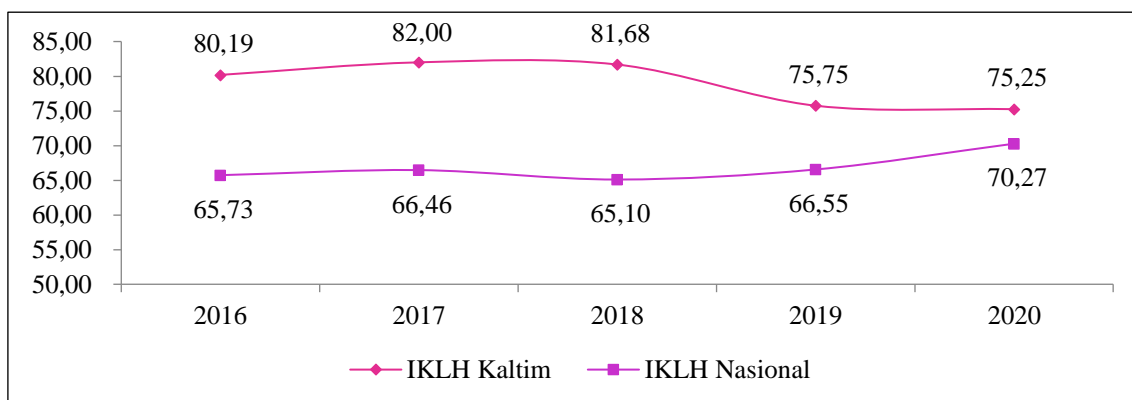

Sumber: DLH Provinsi KALTIM, 2021

**Gambar II.56**  
**Indeks Kualitas Lingkungan Hidup Provinsi Kalimantan Timur**  
**Tahun 2016-2020**

IKLH Kaltim dari tahun 2016 - 2018 mendapat predikat sangat baik (IKLH > 80) yang dipengaruhi oleh capaian indeks kualitas udara dan indeks kualitas tutupan lahan yang juga meningkat. Namun, pada tahun 2019, IKLH Kalimantan Timur mengalami penurunan dari 81,68 di tahun 2018 menjadi 75,75 (predikat baik,  $70 < \text{IKLH} \leq 80$ ) dan terus menurun pada tahun 2020 menjadi 75,25. Menurunnya IKLH tahun 2020 dapat dipengaruhi oleh penambahan indeks baru yaitu Indeks Kualitas Air Laut (IKAL) dan penurunan Indeks Kualitas Air Sungai.

Selanjutnya, Kaltim telah dipilih sebagai lokasi Program Pengurangan Emisi dari Deforestasi dan Degradasi Hutan melalui *Forest Carbon Partnership Facility-Carbon Fund* (FCPF-CF) pada Oktober 2015. Program FCPF *Carbon Fund* dilaksanakan pada tahun 2020-2024 di seluruh Kaltim (12,7 juta hektar) untuk mempertahankan 6,5 juta hektar kawasan berhutan. Apabila dilihat dari pengurangan emisi gas rumah kaca, Provinsi Kaltim terus berusaha untuk melakukan upaya-upaya penurunan emisi.

**Tabel II.58**  
**Angka Penurunan Emisi**  
**Provinsi Kalimantan Timur Tahun 2017-2020**

Keterangan	2017	2018	2019	2020
Angka Penurunan Emisi (juta ton co2eq)	54,12	42,14	34,65	24,41

Sumber: DLH Provinsi KALTIM, 2021

## H. Perhubungan

Gambaran umum mengenai pelayanan perhubungan merefleksikan tingkat akses dan kualitas transportasi di suatu daerah. Bidang urusan ini memiliki fungsi utama untuk memperlancar konektivitas antar wilayah sehingga mempercepat arus mobilisasi orang/barang/jasa di suatu wilayah guna meningkatkan kesejahteraan masyarakat.

Penyelenggaraan layanan transportasi dibagi atas beberapa aspek yaitu transportasi darat, laut, sungai, danau, penyeberangan dan udara. Akan tetapi, dalam konteks pembagian kewenangan pemerintahan sesuai amanat UU No. 23 Tahun 2014 Tentang Pemerintahan Daerah, kewenangan pemerintah di level provinsi berkaitan dengan urusan perhubungan lebih ditekankan pada pelayanan perhubungan darat, laut, sungai, danau dan angkutan penyeberangan.

Jumlah Penumpang yang terlayani dan jumlah barang yang diangkut terus mengalami peningkatan dari tahun 2016 sampai dengan 2019. Pada tahun 2019 jumlah orang yang terlayani sebesar 10.721.656 orang penumpang, sedangkan pada tahun 2020 mengalami penurunan sebanyak 7.150.906 orang penumpang sehingga menjadi 3.570.750 orang penumpang. Pada tahun 2019 jumlah barang yang diangkut sebesar 341.529.297 ton, sedangkan pada tahun 2020 mengalami penurunan sebanyak 47.041.900 ton sehingga menjadi 294.487.397 Ton. Hal ini disebabkan karena beberapa negara telah melakukan pembatasan penerbangan untuk mencegah wabah pandemi COVID-19 masuk ke negara tersebut di akhir tahun 2019 dan berlanjut di tahun 2020 bahkan diperkirakan sampai dengan tahun 2021.

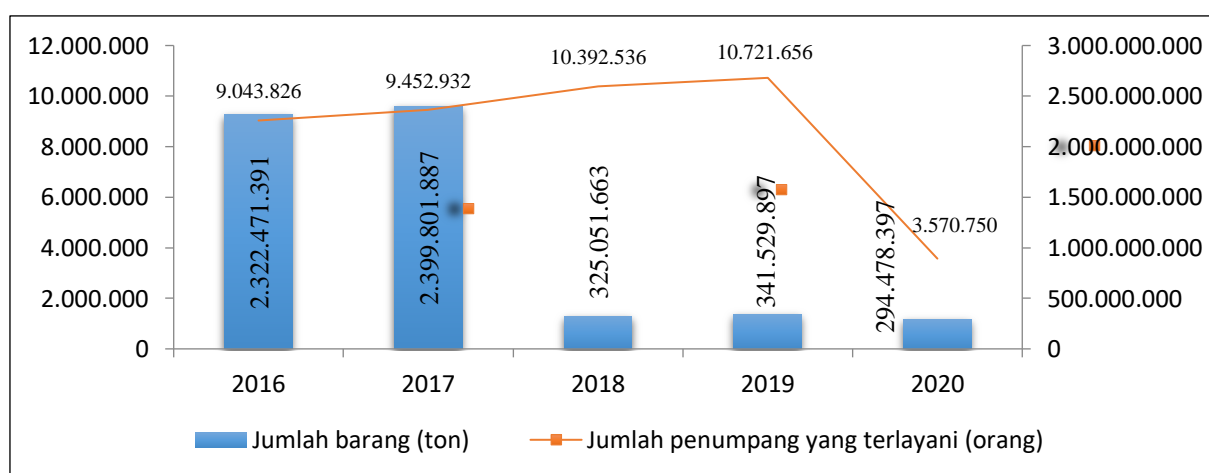

Sumber: DISHUB Provinsi KALTIM, 2020

**Gambar II.57**  
**Jumlah Penumpang yang terlayani dan Jumlah Barang**  
**Tahun 2016-2020**

Ketersediaan prasarana perhubungan laut juga sudah cukup baik, upaya pengembangan pelabuhan terus berjalan sampai saat ini melalui pengembangan pelabuhan laut yaitu Pelabuhan Terminal Peti Kemas Balikpapan dan Pelabuhan Maloy. Selain itu, prasarana perhubungan laut juga dilengkapi dengan pelabuhan/terminal khusus yang jumlahnya saat ini sudah melebihi 300 unit.

Provinsi Kalimantan Timur memiliki salah satu Bandar Udara Internasional terbesar di Indonesia yaitu Bandara Sultan Aji Muhammad Sulaiman Sepinggang yang terletak di Kota Balikpapan, Bandara Kalimarau di Berau dan Bandara APT Pranoto di Samarinda. Bandara-bandara tersebut mampu melayani penerbangan udara menggunakan pesawat Boeing berkapasitas besar. Selain itu, aktivitas transportasi udara di Provinsi Kalimantan Timur juga ditopang oleh 6 bandara lokal. Saat ini terdapat 13 bandara yang beroperasi yang mampu melayani hampir seluruh kecamatan di dalam provinsi. Meskipun kuantitas bandara dan maskapai tidak mengalami perubahan pada periode 2013-2017, namun akses pelayanan perhubungan udara terus meningkat. Hal tersebut dipengaruhi oleh perkembangan kapasitas ekonomi masyarakat secara keseluruhan. Hal ini dapat terlihat dari peningkatan jumlah penumpang pesawat udara tiba sebesar 15% selama periode 2013-2017, dan jumlah barang yang dibongkar muat meningkat lebih dari 10%. Kondisi tersebut menunjukkan bahwa mobilitas orang/barang terus mengalami peningkatan pada periode 2013-2017.

Upaya pemerataan pembangunan melalui peningkatan konektivitas transportasi udara khususnya di perbatasan telah dilakukan secara serius dan komprehensif. Pembangunan bandara dengan panjang runway 1.600 m telah dilakukan di kawasan perbatasan yaitu kecamatan Data Dawai dan di Pulau kecil terluar yaitu Pulau Maratua. Selain itu, telah direncanakan pembangunan bandara perintis yang bisa melayani pesawat ringan/kecil di Kecamatan Long Apari, Kabupaten Mahakam Ulu.

### 2.3.2. Fokus Layanan Urusan Pilihan

#### A. Pertanian

##### 1) Pertanian Tanaman Pangan

Swasembada beras merupakan status yang diupayakan terwujud di Provinsi Kalimantan Timur sejak lama, tetapi belum dapat dicapai hingga saat ini. Produksi padi di Provinsi Kalimantan Timur dilakukan pada lahan kering (ladang) dan lahan basah (sawah). Berdasarkan dukungan teknologi, agro-ekosistem sawah hingga saat ini mendapat dukungan teknologi lebih maju dibandingkan dengan ladang sehingga produksi padi sawah lebih banyak berperan dalam memenuhi kebutuhan pangan, meskipun produksi padi masih belum mencapai swasembada untuk tingkat Provinsi dan masih di bawah target produksi yang ditetapkan.

Secara umum, terjadi penurunan produktivitas padi selama empat tahun terakhir dimana pada tahun 2017 mencapai 4,24 ton per hektar dan menurun hingga 3,57 ton/ha. Selain karena penurunan produksi, menurunnya produktivitas ini juga ternyata dikarenakan fluktuasinya luas panen secara umum. Beberapa upaya pemerintah untuk meningkatkan produksi padi salah satunya adalah pemberian bantuan saprodi pertanian kepada petani dan Kegiatan Gerakan Tanam yang menjadi motivasi bagi petani untuk menanam padi. Namun program tersebut belum terlalu efektif untuk mewujudkan swasembada pangan. Jika dibandingkan dengan angka nasional, maka dari sisi produktivitas, Kalimantan Timur masih berada di bawah rata-rata produktivitas nasional yakni 5,11 ton/ha.

**Tabel II.59**  
**Luas Panen, Produksi, dan Produktivitas Padi**  
**Provinsi Kalimantan Timur Tahun 2016-2020**

Tahun	Luas Panen (Ha)	Produksi (ton)	Produktivitas (Ton/Ha)
2016	80.343	305.337	3,80
2017	94.394	400.102	4,24
2018	64.961	262.774	4,04
2019	69.708	253.818	3,64
2020	73.569	262.436	3,57

Sumber: BPS Kalimantan Timur, 2021

Kontribusi sektor pertanian dalam kurun waktu lima tahun terakhir mengalami peningkatan. Tahun 2020, kontribusi pertanian mencapai 8,77 persen meningkat dibanding tahun 2020 yang mencapai 7,91 persen.

Peningkatan ini tentu saja karena terdampaknya penurunan Kategori unggulan lainnya seperti pertambangan dan penggalian akibat pandemi COVID-19. Sedangkan kategori pertanian, kehutanan dan perikanan merupakan kategori yang minim terdampak dari dampak negatif pandemi COVID-19.

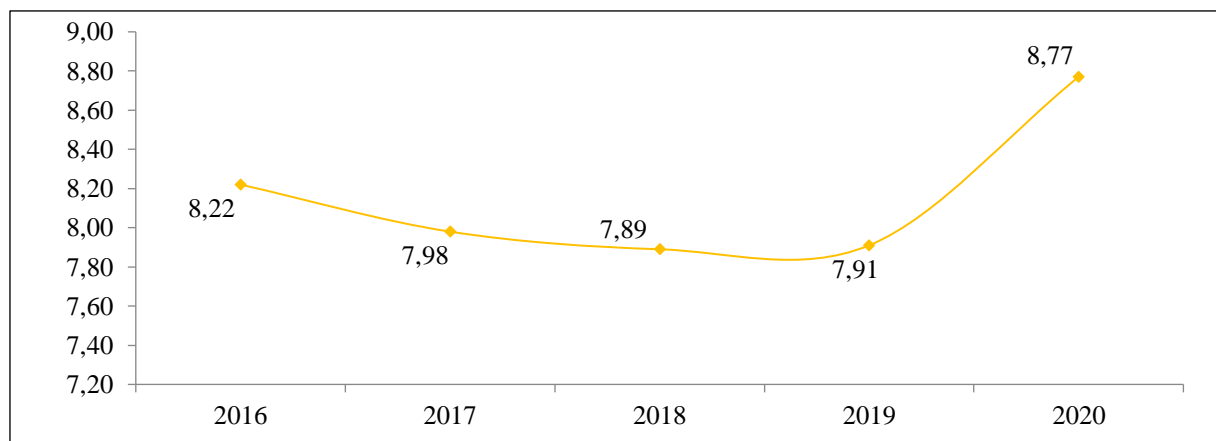

Sumber: BPS Kalimantan Timur, 2021

**Gambar II.58**  
**Kontribusi Sektor Pertanian**  
**Provinsi Kalimantan Timur Tahun 2016-2020 (%)**

Laju Pertumbuhan Sektor Pertanian Provinsi Kalimantan Timur mengalami peningkatan di periode tahun 2016-2018, namun mengalami penurunan di tahun 2019 menjadi 3,91 persen dan pada tahun 2020 mengalami kontraksi sebesar -1,12 persen. Penurunan ini dipengaruhi oleh kinerja sub sektor kehutanan dan penebangan kayu yang terkontraksi lebih dalam di tahun 2020 menjadi -7,92 persen.

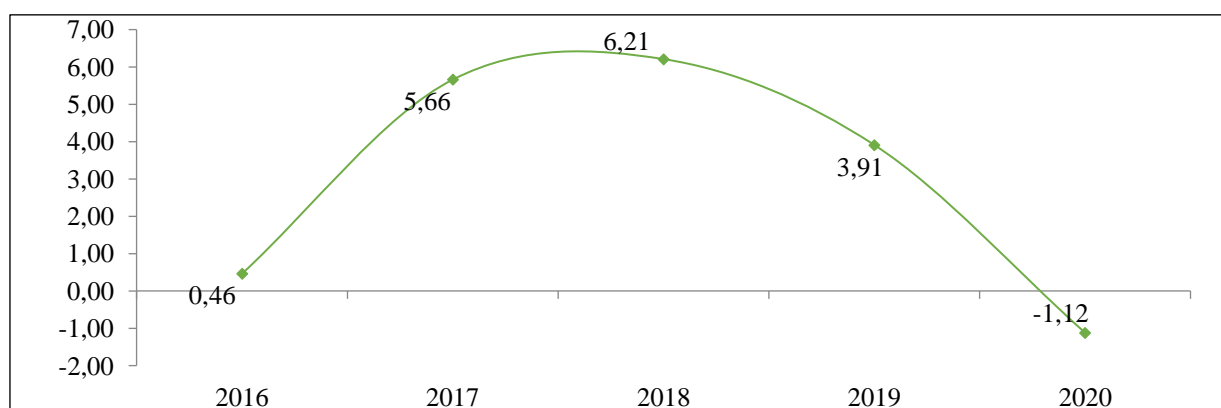

Sumber: BPS Kalimantan Timur, 2021

**Gambar II.59**  
**Laju Pertumbuhan Sektor Pertanian**  
**Provinsi Kalimantan Timur Tahun 2016-2020 (%)**

## 2) Perkebunan

Provinsi Kalimantan Timur memiliki komoditas perkebunan unggulan yang memberikan dampak cukup signifikan dalam pembentukan perekonomian daerah. Komoditas perkebunan yang cukup mendominasi dan menarik banyak investasi luar daerah adalah perkebunan kelapa sawit yang hingga saat ini luas tanamnya mencapai 1,19 juta ha dan memiliki produksi mencapai 15,25 juta ton. Selain itu, komoditas karet juga cukup memberikan sumbangsih dalam perekonomian daerah dengan produksi karet yang cukup tinggi mencapai 55,97 ribu ton pada tahun 2020. Berikut produktivitas komoditas perkebunan di Provinsi Kalimantan Timur.

**Tabel II.60**  
**Luas Panen, Produksi, dan Produktivitas Perkebunan**  
**Provinsi Kalimantan Timur Tahun 2020\*)**

No.	Tahun	Luas Tanam (Ha)	Produksi (Ton)	Produktivitas (Ton/Ha)
1.	Karet	121.869	55.979	1,07
2.	Kelapa	20.711	11.280	0,68
3.	Kopi	2.306	212	0,24
4.	Lada	8.337	3.362	0,57
5.	Kakao	6.886	2.536	0,61
6.	Kelapa Sawit	1.194.849	15.259.383	17,59

\*) angka sementara, Sumber: DISBUN Provinsi KALTIM, 2021

Seluruh kabupaten/kota di Provinsi Kalimantan Timur memiliki perkebunan Kelapa Sawit dan Kabupaten Kutai Timur memiliki produksi terbanyak dengan jumlah produksi sebanyak 6,27 juta ton pada tahun 2020, Kabupaten Kutai Barat merupakan penghasil jenis karet sebesar 27,9 Ribu Ton, sedangkan Kab Kutai Kartanegara menjadi kabupaten dengan produksi Kelapa dan lada terbesar dibanding kabupaten/kota lain dengan jumlah produksi masing-masing komoditi sebesar 2.609 ton dan 1.690 ton.

**Tabel II.61**  
**Produksi Perkebunan Menurut Kabupaten/Kota dan Jenis Tanaman di**  
**Provinsi Kalimantan Timur (ton), Tahun 2020\*)**

No	KAB/KOTA	Kelapa Sawit	Kelapa	Karet	Kopi	Kakao	Lada
1	Paser	1.987.340	1.019	7.399	110	3	12
2	KUBAR	888.486	202	27.922	27	19	5
3	KUKAR	3.136.905	2.609	13.135	9	30	1.690
4	KUTIM	6.274.515	1.055	956	47	1.410	123
5	Berau	2.415.122	3.483	135	14	226	174
6	PPU	497.390	2.053	3.194	2	-	611
7	MAHULU	48.214	5	-	-	282	-



No	KAB/KOTA	Kelapa Sawit	Kelapa	Karet	Kopi	Kakao	Lada
8	Balikpapan	469	479	2.813	3	1	910
9	Samarinda	10.644	364	425	-	3	13
10	Bontang	298	11	-	-	-	-

\*) angka sementara, Sumber: DISBUN Provinsi KALTIM, 2021

### 3) Kehutanan

Potensi hutan yang dimiliki oleh Provinsi Kalimantan Timur sangat besar. Luas hutan di Kalimantan Timur mencapai 8,3 juta hektar yang terdiri dari hutan produksi konversi, hutan produksi terbatas, hutan produksi tetap, hutan lindung dan KSA/KPA. Pemanfaatan hasil hutan kayu yang dilakukan berasal dari hutan alam dan tanaman. Produksi hasil hutan kayu terus mengalami peningkatan dari 4,3 juta m<sup>3</sup> pada tahun 2017 menjadi 5,2 juta m<sup>3</sup> di tahun 2019 dan pada tahun 2020 mengalami sedikit penurunan menjadi 4,8 juta m<sup>3</sup>. Tidak hanya hasil hutan kayu, produksi hasil hutan bukan kayu juga mengalami peningkatan yang signifikan yakni pada tahun 2017 sebesar 6,9 ton menjadi 1.428,65 ton di tahun 2019 dan menurun menjadi 864,9 ton di tahun 2020. Walaupun demikian, masih banyak ditemui lahan kritis di Kalimantan Timur. Sampai dengan tahun 2020 lahan kritis di Kalimantan Timur adalah sebesar 113.015 hektar dan lahan sangat kritis seluas 79.900 hektar. Oleh karena itu, upaya penurunan lahan kritis masih terus ditingkatkan melalui rehabilitasi hutan dan lahan.

**Tabel II.62**  
**Data Lahan Kritis Menurut Tingkat Kekritisan Lahan**  
**Provinsi Kalimantan Timur Tahun 2020**

Fungsi Kawasan	Sangat Kritis	Kritis	Agak Kritis	Potensial Kritis	Tidak Kritis	Total
HPK	536,18	2.242,30	50.847,26	37.748,15	29.333,72	120.707,61
HPT	2.536,14	7.338,38	2.076.115,67	540.395,72	197.048,22	2.823.434,13
HP	72.494,93	60.437,52	1.668.892,82	800.749,59	416.283,11	3.018.857,98
HL	2.566,30	11.785,67	1.266.122,80	382.467,60	109.383,93	1.772.326,30
KSA	1.767,01	31.211,76	137.432,09	200.894,32	65.687,88	436.993,06
<b>TOTAL</b>	<b>79.900,55</b>	<b>113.015,64</b>	<b>5.199.410,65</b>	<b>1.962.255,39</b>	<b>817.736,85</b>	<b>8.172.319,08</b>

Sumber: BPN KANWIL KALTIM, 2021

Selain itu, dari sektor kehutanan dapat berkontribusi dalam meningkatkan kesejahteraan masyarakat melalui perhutanan sosial. Perhutanan sosial merupakan sistem pengelolaan hutan lestari yang dapat

dikelola oleh masyarakat dan mendapatkan manfaat ekonomi dari hutan. Perhutanan sosial di Kalimantan Timur pada tahun 2020 terdiri dari 5 (lima) skema, yaitu Hutan Desa, Hutan Kemasyarakatan, Hutan Tanaman Rakyat, Hutan Kemitraan dan Hutan Adat. Pada tahun 2020, perkembangan perhutanan sosial mencapai 74 unit dengan luas sebesar 189.974,75 hektar.

#### 4) Perikanan

Kalimantan Timur memiliki wilayah perairan yang sangat luas baik laut seluas 3,99 juta Ha maupun perairan darat dengan potensi perikanan yang juga sangat besar. Kondisi perubahan iklim, kualitas sumber daya manusia, dan kurangnya sarana prasarana penangkapan maupun budidaya menjadi faktor yang sangat berpengaruh terhadap produksi perikanan.

Produksi perikanan Kalimantan Timur selama lima tahun terakhir menunjukkan tren peningkatan namun pada tahun 2020 mengalami sedikit penurunan. Dalam pencapaian produksi perikanan di Kalimantan Timur masih ditemui permasalahan yang perlu mendapat perhatian yakni masih rendahnya kesadaran penggunaan alat tangkap ramah lingkungan, belum optimalnya sarana dan prasarana Pangkalan Pendaratan Ikan, dan sistem Pemasaran.

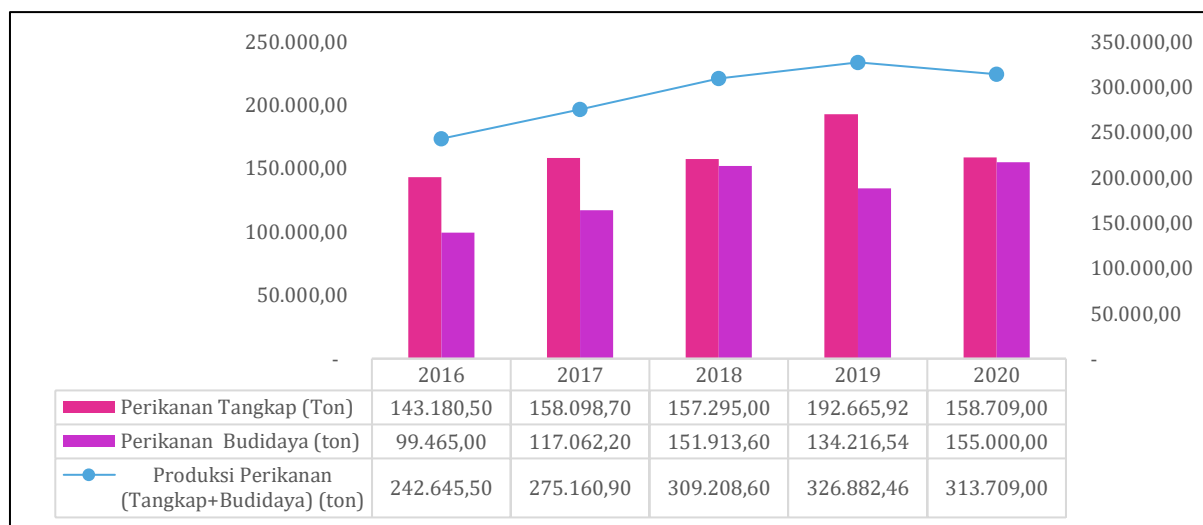

Sumber: DKP Provinsi KALTIM, 2020 (diolah)

**Gambar II.60**  
**Produksi Perikanan di Provinsi Kalimantan Timur**  
**Tahun 2016 – 2020**

## 5) Peternakan

Peningkatan kuantitas dan kualitas peternakan terus dikembangkan untuk mendukung kelancaran usaha peternakan baik sarana produksi, pengolahan dan pemasaran sehingga dapat memenuhi kebutuhan lokal, populasi ternak di Provinsi Kalimantan Timur didominasi ternak ayam ras pedaging sebanyak 71,28 juta ekor, ayam kampung 4.59 juta ekor dan ayam ras petelur 896,38 ribu ekor. Disamping itu, terdapat populasi sapi potong sebanyak 123,07 ribu ekor dan babi sebanyak 85,02 ribu ekor yang tersebar di seluruh kabupaten dan kota.

**Tabel II.63**

**Populasi Ternak di Provinsi Kalimantan Timur (ekor), Tahun 2016-2020**

No	Hewan	2016	2017	2018	2019	2020*)
1	Sapi Potong	118.712	119.123	117.504	119.485	123.069
2	Sapi Perah	97	107	110	91	92
3	Kambing	57.794	61.526	66.378	67.892	69.929
4	Domba	320	281	439	590	596
5	Babi	75.475	85.749	78.968	82.546	85.022
6	Kerbau	7.144	7.055	6.157	6.194	6.255
7	Kuda	101	91	97	102	103
8	Kelinci	13.063	15.005	14.189	8.859	9.302
9	Ayam Kampung	4.768.534	5.418.086	4.569.169	4.372.415	4.591.035
10	Ayam Ras Pedaging	60.747.455	66.268.201	66.672.445	67.886.566	71.280.894
11	Ayam Ras Petelur	842.176	822.533	1.055.432	853.693	896.378
12	Itik	192.505	219.149	248.978	254.683	267.418

\*) Data Sementara, Sumber: DPKH Provinsi KALTIM, 2021

Program pengembangan populasi sapi potong yang efisien dan berbasis sumber daya lokal sebagai upaya Provinsi Kalimantan Timur memenuhi kebutuhan daging sapi dalam daerah dan menjadi lumbung ternak sapi nasional. Untuk mendukung dan mencapai upaya tersebut diperlukan suatu program yang dapat dikembangkan di Provinsi Kalimantan Timur yaitu pengembangan peternakan berbasis *Mini Ranch*. *Mini Ranch* adalah sebuah model pengelolaan budidaya sapi pedaging/potong yang dilakukan di lahan pengembalaan yang telah ditingkatkan kapasitas dan kualitasnya melalui berbagai perlakuan ilmiah. Pola ini mereduksi biaya produksi sehingga produknya memiliki keunggulan komperatif. Sapi-sapi ternak bisa dilepas bebas di kawasan eks lahan tambang dan perkebunan. Dengan program *Mini Ranch* ini diharapkan dapat membuat produksi dari sektor peternakan menjadi lebih baik lagi dan juga bisa membuat lahan-lahan bekas tambang

menjadi lebih bermanfaat lagi. Adapun daftar *Mini Ranch* yang tersebar di Kabupaten tersaji pada tabel berikut:

**Tabel II.64**  
**Jumlah Miniranch di Provinsi Kalimantan Timur**

No	KAB /KOTA	Nama Kelompok	Ketua Kelompok	Populasi Sapi		Panjang Pagar (m)	Luas Kandang (m <sup>2</sup> )	Tahun
				Betina	Jantan			
1	KUBAR	KT. Benteng Perjuangan	Cornelius Untaq	57	36	4800	180	2019
2	KUTIM	KT. Sumber Mulyo	Sudaryanto	50	10	800	30	2019
3	KUTIM	KT. Sumber Rejeki	Rustamaji	24	14	800	30	2019
4	PPU	KT. Sumber Rejeki	Sakka	49	5	4800	180	2019
5	Paser	KT. Gawi Bersama	Jumarang	130	130	5200	180	2019
6	Paser	KT. Meta Bolom	Abdul Syukur	29	11	800	67,5	2020
7	Paser	KT. Petani Pinang Tunggal	Arpansyah	87	26	800	67,5	2020
8	Berau	KT. Rawa Makmur	Jumadi	48	12	800	67,5	2020
9	KUBAR	KT. Bumi Prana Jaya	Rusmadi Yatin	8	2	800	67,5	2020
10	KUBAR	KT. Sapi Jaya	Yonatan	8	2	800	67,5	2020
11	KUKAR	KT. Rukun Abadi	H. Sayuti	45	15	800	67,5	2020
12	KUKAR	KT. Pelita	M. Saleng	100	300	800	67,5	2020
13	KUKAR	KT. Karya Mulya	Abdiansyah	-	-	800	67,5	2020
14	MAHULU	KT. Danum Paroy	Rudin	6	2	400	33	2020
15	MAHULU	KT. Harapan Masa	Rahmani	5	4	400	33	2020
16	PPU	KT. Sinar Abadi	Suriansyah	35	7	800	67,5	2020
17	PPU	KT. Semoga Jaya	M. Rifai	17	7	800	67,5	2020

Sumber: DPKH Provinsi KALTIM, 2021

## B. Energi Dan Sumber Daya Mineral

Ketenagalistrikan adalah infrastruktur dasar yang menjadi fondasi bagi kegiatan ekonomi di berbagai sektor potensial, khususnya industri. Kondisi ketenagalistrikan di Provinsi Kalimantan Timur menunjukkan tren yang semakin membaik, namun tetap memerlukan upaya peningkatan agar akses

masyarakat terhadap ketenagalistrikan dapat berjalan dengan optimal. Dari total 1,2 juta KK di Kalimantan Timur, 82,6 persen keluarga yang mendapatkan akses listrik PLN dan 7,64 persen keluarga yang mendapatkan akses listrik non-PLN. Dan sampai dengan tahun 2020 masih terdapat 119.890 KK yang belum berlistrik. Pada tahun 2020, rasio elektrifikasi Kalimantan Timur mengalami kenaikan dibandingkan dengan tahun sebelumnya yakni dari 88,93 persen pada tahun 2019 menjadi sebesar 90,21 persen.

Dalam mendukung peningkatan pertumbuhan ekonomi agar menjadikan Kalimantan Timur sebagai daerah berdaya saing tinggi, maka sektor energi listrik ini berperan sebagai salah satu kontributor yang cukup besar. Dalam rangka mendukung perwujudan pertumbuhan ekonomi dengan salah satunya adalah pengembangan kawasan industri, maka peran sektor energi listrik ini menjadi cukup penting sebagai penyedia energi bagi kawasan industri baru.

Sistem ketenagalistrikan Kalimantan Timur ditransmisikan dari satu kesatuan sistem interkoneksi yang disebut Sistem Mahakam yang terkoneksi dengan Sistem Barito Kalimantan Selatan. Dengan demikian dalam pemenuhan kebutuhan listrik, Kalimantan Timur tidak hanya ditopang oleh pembangkit listrik yang ada di Kalimantan Timur namun juga Kalimantan Selatan.

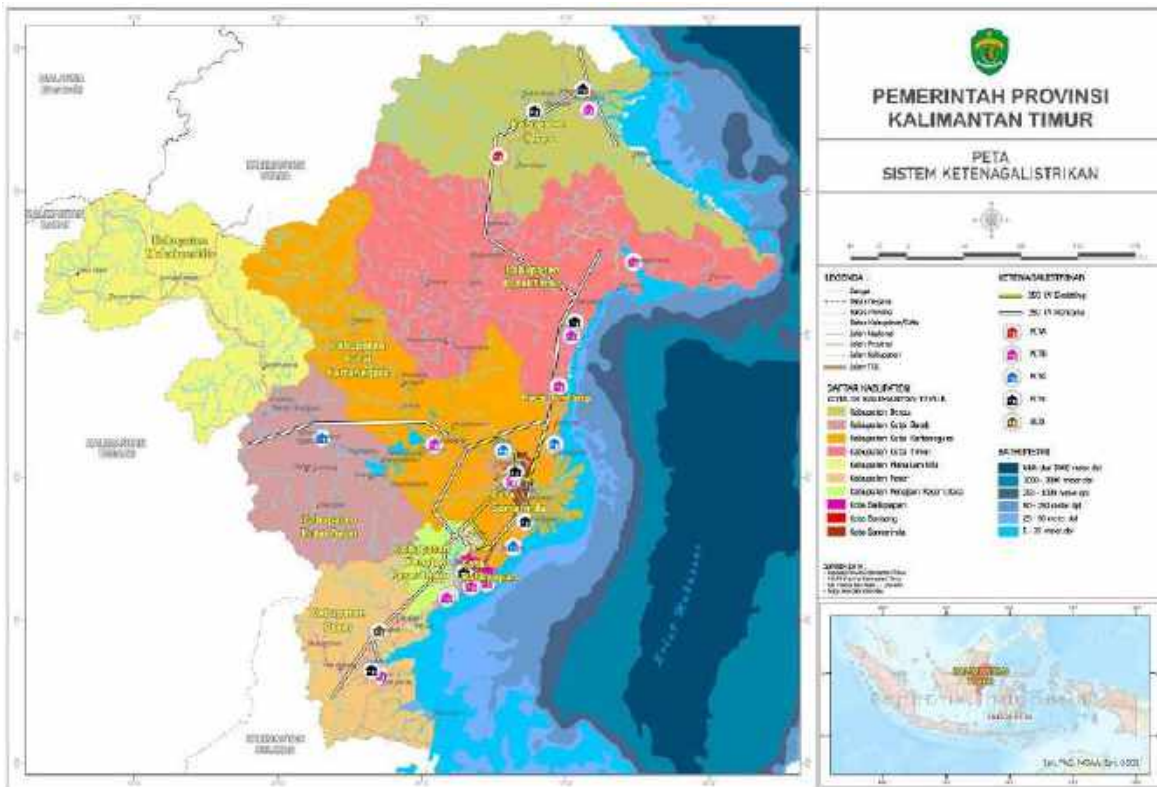

Sumber: BAPPEDA Provinsi KALTIM, 2021

**Gambar II.61**  
**Peta Sistem Ketenagalistrikan**

Kontribusi sektor pertambangan dan penggalian pada pembentukan PDRB Provinsi Kalimantan Timur cenderung fluktuatif. Pada tahun 2020, kontribusinya turun menjadi sebesar 41,43 persen dari tahun sebelumnya sebesar 45,60 persen. Kebijakan pembatasan aktivitas masyarakat maupun industri akibat pandemi COVID-19 yang juga diiringi oleh lemahnya permintaan batu bara dari negara tujuan utama menjadi penyebab penurunan kontribusi sektor pertambangan dan penggalian. Meski demikian, sektor pertambangan dan penggalian masih menjadi pangsa utama perekonomian di Kalimantan Timur.

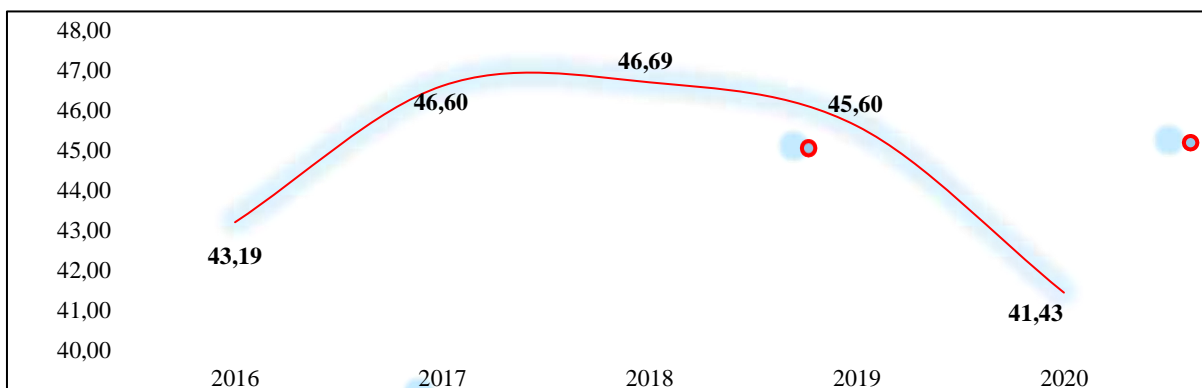

Sumber: BPS Kalimantan Timur, 2021

**Gambar II.62**  
**Kontribusi Sektor Pertambangan dan Penggalian**  
**Provinsi Kalimantan Timur Tahun 2016-2020 (persen)**

Produksi batubara tahun 2020 adalah sebesar 187 juta ton, yang menunjukkan penurunan sebesar 22,78 persen dibandingkan tahun sebelumnya. Penurunan produksi batubara disebabkan oleh permintaan batubara yang menurun dari negara tujuan seperti Tiongkok dan India akibat pandemi COVID-19 serta penurunan yang signifikan pada harga batubara global.

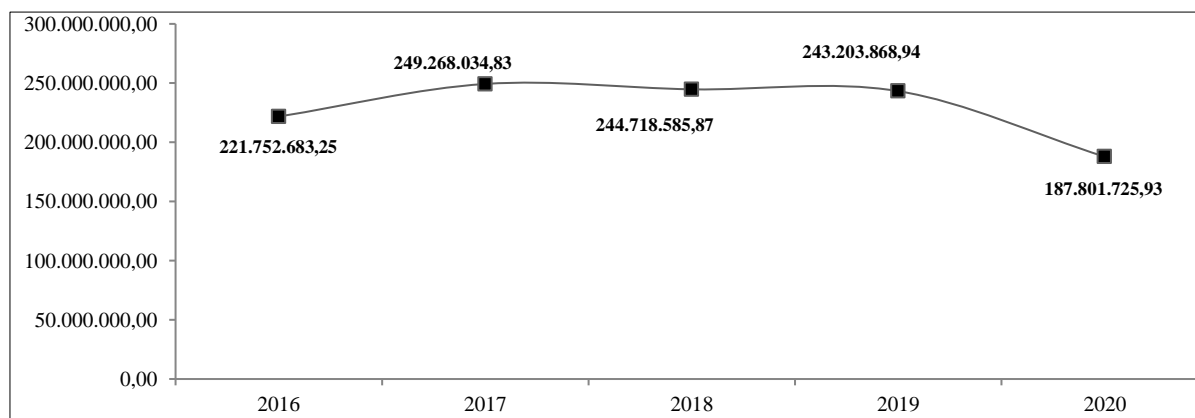

Sumber: BPS Kalimantan Timur, 2021

**Gambar II.63**  
**Produksi Pertambangan Batubara Provinsi Kalimantan Timur Tahun 2016-2020 (Ton)**

Pada tahun 2020 produksi pertambangan unggulan lainnya di Kalimantan Timur terdapat penurunan produksi minyak bumi dan gas bumi. Penurunan produksi migas tak lepas dari pengaruh pandemi COVID-19 yang berdampak pada penurunan kinerja aktivitas hulu migas.

**Tabel II.65**  
**Produksi Pertambangan Unggulan Provinsi Kalimantan Timur Tahun 2015-2019**

Tahun	Batubara (Ton)	Minyak Bumi (Ribu Barrel)	Gas Bumi (Ribu MMBTU)
2016	221.752.683,25	34.323,80	568.588,50
2017	249.268.034,83	29.754,98	449.579,20
2018	244.718.585,87	23.717,95	296.832,49
2019	243.203.868,94	20.829,80	240.828,16
2020	187.801.725,93	14.381,23	156.294,54

Sumber: BPS Kalimantan Timur, 2021

### C. Jumlah Proyek Investasi Dalam Negeri dan Asing (PMDN/PMA)

Kenaikan jumlah proyek investasi merupakan “angin segar” bagi perekonomian Kalimantan Timur karena selain meningkatkan perekonomian

secara makro dan mikro, juga meningkatkan faktor produksi penunjang kegiatan perekonomian.

**Tabel II.66**  
**Jumlah Proyek PMDN/PMA**  
**Provinsi Kalimantan Timur Tahun 2016-2020**

<b>Tahun</b>	<b>PMDN</b>	<b>PMA</b>	<b>Total</b>
2016	243	471	714
2017	357	566	923
2018	520	513	1.033
2019	2.227	903	3.130
2020	3.924	778	4.702

*Sumber: DPMPSTSP Provinsi KALTIM, 2021*

Dilihat dari total jumlah proyek PMDN/PMA dalam kurun waktu 5 tahun terakhir, mengalami peningkatan. Pada tahun 2020 jumlah proyek PMDN/PMA di Kalimantan Timur sebanyak 4.702 proyek, meningkat jika dibandingkan pada tahun 2019 yang hanya sebanyak 3.130 proyek. Kenaikan jumlah proyek pada investasi Dalam Negeri sebesar 1.707 proyek dan kenaikan proyek pada investasi Asing sebesar 390 proyek. Peningkatan jumlah proyek baik penanaman modal dalam negeri maupun asing ini diharapkan mampu memberikan sumbangsih positif pada nilai investasi sehingga mampu menggerakkan perekonomian dengan lebih baik.

#### **D. Nilai Investasi (PMDN/PMA)**

Nilai realisasi investasi dalam negeri tahun 2020 mengalami peningkatan jika dibandingkan tahun sebelumnya dari Rp 22,67 triliun menjadi sebesar Rp 25,93 triliun. Sedangkan nilai realisasi investasi asing mengalami penurunan menjadi 378,03 juta USD. Jika dilihat menurut trennya, nilai investasi Kalimantan Timur sangat berfluktuasi. Berdasarkan rilis resmi Dinas Penanaman Modal dan Pelayanan Terpadu Satu Pintu Provinsi Kalimantan Timur, total investasi di Kalimantan Timur pada tahun 2020 senilai Rp 31,38 triliun.



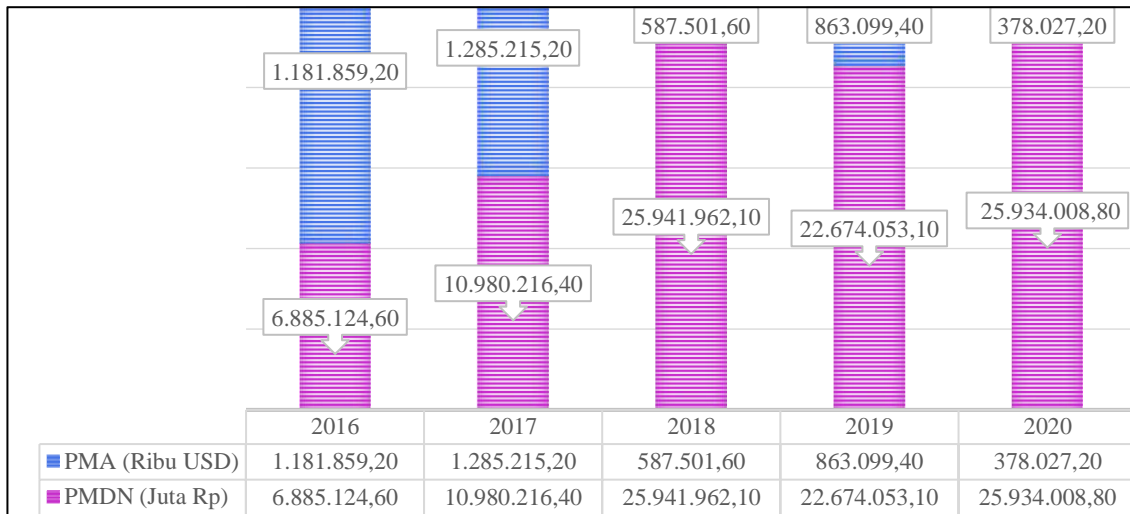

Sumber: DPMPSTSP Provinsi KALTIM, 2021

**Gambar II.64**  
**Nilai Investasi PMDN dan PMA Provinsi Kalimantan Timur**  
**Tahun 2016-2020**

### E. Rasio Daya Serap Tenaga Kerja

Rasio daya serap memperlihatkan bagaimana investasi yang ditanamkan di Kalimantan Timur mampu menyerap tenaga kerja (penduduk Provinsi Kalimantan Timur maupun migran). Pada tahun 2016-2020, proyek penanaman modal dalam negeri dan penanaman modal asing mengalami kenaikan namun rasio daya serap tenaga kerja justru mengalami penurunan. Hal ini menunjukkan bahwa adanya permasalahan dalam penyediaan lapangan kerja yang belum sesuai dengan kualitas dan *skill* tenaga kerja lokal yang tersedia. Sejalan dengan itu, peralihan investasi dari sektor industri/manufaktur yang padat karya menjadi sektor industri/manufaktur padat modal yang cenderung memiliki serapan tenaga kerja yang lebih sedikit. Pemerintah terus berupaya untuk memberikan peluang dan kesempatan kerja lebih kepada masyarakat lokal melalui peningkatan investasi yang memberikan timbal balik positif bagi masyarakat. Rasio daya serap tenaga kerja dari nilai investasi, baik PMDN maupun PMA, di Kalimantan Timur dapat dilihat pada tabel berikut.

**Tabel II.67**  
**Rasio Daya Serap Tenaga Kerja Provinsi Kalimantan Timur**  
**Tahun 2016-2020**

No	Uraian	PMDN				
		2016	2017	2018	2019	2020
1	Jumlah tenaga kerja Indonesia yang bekerja pada perusahaan PMDN	29.023	9.236	12.935	20.837	19.952

No	Uraian	PMDN				
		2016	2017	2018	2019	2020
2	Jumlah proyek seluruh PMDN	243	357	520	2.227	3.924
3	Rasio daya serap tenaga kerja	119,44	25,87	24,88	9,36	5,08
No	Uraian	PMA				
		2016	2017	2018	2019	2020
1	Jumlah tenaga kerja Indonesia yang bekerja pada perusahaan PMA	22.204	15.508	12.500	15.166	5.868
2	Jumlah proyek seluruh PMA	471	566	513	903	778
3	Rasio daya serap tenaga kerja	47,14	27,40	24,37	16,80	7,54

Sumber: DPMPSTSP Provinsi KALTIM, 2021

Berdasarkan sektor usahanya, tenaga kerja di Kalimantan Timur pada tahun 2020 paling banyak diserap oleh sektor perdagangan sebesar 22,07 persen dan sektor pertanian, kehutanan, perikanan sebesar 20,48 persen. Adapun lapangan usaha yang menciptakan nilai tambah terbesar untuk PDRB Kalimantan Timur yaitu sektor Pertambangan dan Penggalan hanya mampu menyerap 7,27 persen tenaga kerja, sedangkan sektor industri pengolahan hanya mampu menyerap tenaga kerja sebanyak 6,23 persen.

**Tabel II.68**  
**Capaian Kinerja Pembangunan Aspek Pelayanan Umum**  
**Provinsi Kalimantan Timur Tahun 2016 – 2020**

No	Fokus/Bidang Urusan/Indikator Kinerja Pembangunan Daerah	Capaian Kinerja Setiap Tahun				
		2016	2017	2018	2019	2020
(1)	(2)	(4)	(5)	(6)	(7)	(8)
A	Fokus : Urusan Wajib Pelayanan Dasar					
1	Pendidikan					
1.1	Persentase /Jumlah sekolah yang mengembang-kan ekstrakurikuler berbasis agama (SMA/SMK/SLB) (%)	-	-	72	25	150
1.2	Jumlah SMK yang bekerjasama dengan Dunia Usaha dan Industri (SMK)	-	-	30	25	55
1.3	Angka Partisipasi Murni SMA/MA, SMK, MAK, SMLB (%)	67,92	68,23	68,43	68,55	69,00
1.4	Persentase tenaga pendidik dan tenaga	-	-	95	96	98

No	Fokus/Bidang Urusan/Indikator Kinerja Pembangunan Daerah	Capaian Kinerja Setiap Tahun				
		2016	2017	2018	2019	2020
	kependidikan yang telah memenuhi standar kompetensi (%)					
1.5	Jumlah Penerima Beasiswa KALTIM TUNTAS (orang)	-	-	791	2.178	13.000
1.6	Jumlah Siswa SMA/SMK Miskin penerima beasiswa (Siswa)	-	-	635	6.952	2.500
1.7	Persentase sekolah yang telah menggunakan sistem pendidikan jarak jauh (%)	-	-	0	25	90
1.8	Persentase pelayanan pendidikan luar biasa (%)	-	-	60	65	70
2	Kesehatan					
2.1	Persentase Kab/Kota yang memiliki $\leq 45\%$ Puskesmas memenuhi 9 tenaga jenis tenaga kesehatan			34	45	55
2.2	Persentase capaian indikator standar pelayanan minimal Rumah Sakit (%)			76	80	85
2.3	Persentase Puskesmas Minimal Terakreditasi Utama (%)	-	-	6	23,50	23,50
2.4	Persentase Penduduk Miskin dan Kurang Mampu yang memperoleh Jaminan Pelayanan Kesehatan (%)			87,50	87,50	90
3	Pekerjaan Umum dan Penataan Ruang					
3.1	Kapasitas Air Baku (L/detik)	8.322	8.622	7.922	7.922	7.922
3.2	Capaian Akses Air Minum Layak Perpipaan (%)	51,70	51,50	54,30	54,59*	62,64*
3.3	Jumlah Rumah Tidak Layak Huni (Unit)	41.722	36.722	51.722	73.481	72.881
3.4	Persentase kesesuaian RTRW Provinsi dengan RTRW Kab/Kota (%)	-	-	63,19	64,87	70,11
4	Ketentraman, Ketertiban Umum, Dan Perlindungan Masyarakat					
4.1	Persentase penggunaan hak-hak politik masyarakat (%)	-	-	67,18	61,38	50

No	Fokus/Bidang Urusan/Indikator Kinerja Pembangunan Daerah	Capaian Kinerja Setiap Tahun				
		2016	2017	2018	2019	2020
4.2	Persentase desa/kelurahan tangguh bencana (%)	50	55	60	60	61,33
4.3	Persentase Peningkatan Responsif Mandiri Daerah dalam Penanganan Bencana (%)	-	-	85	75	80
5	Sosial					
5.1	jumlah PMKS yang tertangani (PMKS)	-	-	300	385	405
B	Fokus : Urusan Wajib Non Pelayanan Dasar					
1	Tenaga Kerja					
1.1	Persentase Penyerapan Tenaga Kerja (%)	-	-	50	29,41	-0,27
1.2	Persentase Lulusan Pelatihan Yang Terserap di pasar kerja (%)	-	-	80	80	80
1.3	Persentase Wirausahaan Baru dari Pencari Kerja (%)	45,31	30	-	0,09	30
2	Pemberdayaan Perempuan dan Perlindungan Anak					
2.1	Indeks Pemberdayaan Gender (IDG) (%)	56,93	56,64	57,53	65,65	65,54
2.2	Persentase pemenuhan kebutuhan hak anak (%)	-	-	70	70	82
2.3	Persentase pelaku ekonomi perempuan (%)	-	-	34	37	62
2.4	Rasio KDRT (%)	7,01	27,11	0,066	18,16	27,20
2.5	Kampung KB	160	175	154	160	175
3	Lingkungan Hidup					
3.1	Jumlah aksi mitigasi perubahan iklim yang diinventarisasi dan di PEP kan (aksi)	600	640	670	592	679
3.2	Indeks Pencemaran Lingkungan	3,027 (Cemar Ringan)	2,700 (Cemar Ringan)	9,304 (Cemar Sedang)	5,299 (Cemar Sedang)	6,509 (Cemar Sedang)
3.3	Persentase emisi yang diturunkan dari BAU sektor perkebunan (%)			5,60	25,18	50,72
4	Pemberdayaan Masyarakat dan Desa					
4.1	Jumlah desa tertinggal dan sangat tertinggal (desa)	688	518	518	503	484
4.2	Meningkatkan jumlah Bumdes yang aktif (Bumdes)	207	275	320	335	360

No	Fokus/Bidang Urusan/Indikator Kinerja Pembangunan Daerah	Capaian Kinerja Setiap Tahun				
		2016	2017	2018	2019	2020
4.3	Meningkatkan jumlah desa dengan status berkembang (Desa)	140	140	289	304	323
4.4	Meningkatkan Penyelenggaraan Pemerintahan Desa dan Kelurahan yang memperoleh pembinaan (Desa)	30	35	323	368	363
4.5	Peningkatan Lembaga Kemasyarakatan Desa/Kelurahan yang aktif	30	35	323	338	363
4.6	Jumlah desa yang menjadi kampung iklim	-	-	-	-	40
5	Perhubungan					
5.1	Jumlah penumpang yang terlayani (orang)	9.043.826	9.452.932	10.392.536	10.721.656	3.570.750
5.2	Jumlah barang (ton)	2.322.471.391	2.399.801.887	325.051.663	341.529.897	294.478.397
5.3	Jumlah dan kapasitas prasarana perhubungan laut dan SDP (Unit/%)	82	82	83	83	84
5.4	Jumlah Kecelakaan Lalu Lintas (kasus)	705	1.193	846	570	448
6	Komunikasi dan Informatika					
6.1	Indeks Sistem Pemerintahan Berbasis Elektronik (SPBE)	-	-	2,49	3,04	3,14
7	Koperasi dan Usaha Kecil Menengah					
7.1	Jumlah UKM Naik Kelas (UKM)	-	-	-	200	250
8	Kepemudaan dan Olahraga					
8.1	Indeks Pembangunan Pemuda	57,23	57,82	56,33	56,74	57,23
9	Kebudayaan	-	-	17	90	150
10	Perpustakaan					
10.1	Jumlah masyarakat yang mengakses layanan perpustakaan (on line dan on site) (orang)	-	-	137.841	145.731	77.884
C	Fokus : Urusan Pelayanan Pilihan					
1	Pariwisata					
1.1	Jumlah Destinasi Kawasan Pengembangan Pariwisata Provinsi (KPP) yang di fasilitasi pengembangannya (kawasan)			2	3	3
2	Pertanian					

No	Fokus/Bidang Urusan/Indikator Kinerja Pembangunan Daerah	Capaian Kinerja Setiap Tahun				
		2016	2017	2018	2019	2020
2.1	Jumlah produksi padi (Ton)	305.337	356.680	262.773	253.820	262.430
2.2	Jumlah Miniranch yang teregister (unit)	-	-	-	5	12
2.3	Angka Kelahiran Sapi (%)	-	-	19,00	17,49	20,10
2.4	Jumlah produksi tanaman hortikultura (Ton)	-	-	258.565	126.986	
2.5	Produksi Komoditi Perkebunan (Ton)	11.499.5 94	13.250.7 78	13.478.2 63	18.343.8 52	13.450.3 50
3	Kehutanan					
3.1	Realisasi penerimaan PNPB sektor kehutanan (Rp. Miliar)	-	-	219,63	172,14	109,00
3.2	Persentase kerusakan hutan di dalam kawasan hutan (%)	-	-	-	0,77	1,75
3.3	Persentase meningkatnya tutupan lahan (%)	-	-	-	5,66	13,98
3.4	Luas kawasan hutan yang dikelola masyarakat (Ha)	-	-	118.000	31.368	32.000
4	Energi dan Sumber Daya Mineral					
4.1	Persentase pemanfaatan EBT (%)	-	-	3,13	4,40	4,80
4.2	Jumlah KK Berlistrik (KK)	817.343	905.821	945.607	1.032.47 5	1.105.22 7
5	Perdagangan					
5.1	Jumlah perusahaan yang mendapat sertifikat Penilaian Usaha Perkebunan (PUP) (Perusahaan)					
5.2	Jumlah Produk Perkebunan yang bersertifikat SNI (Produk)	-	-	-	9	
6	Perindustrian					
6.1	Presentase Pertumbuhan Industri Olahan (%)	5,46	3,47	0,52	0,19	-2,77
6.2	Jumlah perusahaan industri pada kawasan peruntukan industri (perusahaan)				2	1

No	Fokus/Bidang Urusan/Indikator Kinerja Pembangunan Daerah	Capaian Kinerja Setiap Tahun				
		2016	2017	2018	2019	2020
7	Kelautan dan Perikanan					
7.1	Jumlah Produksi Perikanan Budidaya (Ton)	107.027	173.622	151.918	148.197	155.000
7.2	Jumlah Produksi Perikanan Tangkap (Ton)	143.287	159.345	149.039	176.049	158.709
7.3	Jumlah Produksi Ketersediaan Benih (Miliar ekor)	6,99	7,28	7,64	2,5	2,54
7.4	Jumlah kawasan konservasi yang ditata menuju pengelolaan yang efektif (Kawasan)	2	2	2	1	2
D	Fokus : Urusan Penunjang					
1	Perencanaan					
1.1	Proporsi program pembangunan daerah yang sinergi antara Provinsi, Nasional dan Kabupaten/Kota (%)			82,30	89,42	87,00
2	Keuangan					
2.1	Jumlah objek/sumber pendapatan baru	-	-	-	2	2
3	Pengawasan					
3.1	Hasil Penilaian Integritas	-	-	60	65	66,67
3.2	Level kapasitas APIP	2	2	2	3	3
4	Umum/Sekretariat					
4.1	Persentase Nilai Akuntabilitas Kinerja Perangkat daerah yang memperoleh predikat minimal B (Baik) (%)	71	71	71,05	73,68	74,00
4.2	Persentase PD yang dibentuk sesuai dengan norma, standar prosedur dan kriteria (%)	-	-	86	84	87
4.3	Persentase Perangkat Daerah yang telah melaksanakan survey kepuasan masyarakat (SKM) sesuai standar (%)			49	13,16	61
4.4	Persentase Perangkat Daerah yang menyusun SOP sesuai ketentuan/aturan (%)			52,63	60,53	60,53

\*) *Perubahan Asumsi rumusan perhitungan (cakupan layanan air minum teknis) menjadi perhitungan capaian akses air minum layak administratif*

## 2.4. Aspek Daya Saing Daerah

### 2.4.1. Fokus Kemampuan Ekonomi Daerah

#### A. Pengeluaran Konsumsi Rumah Tangga Per Kapita

Salah satu indikator dalam melihat kemampuan ekonomi suatu daerah adalah dengan menelaah pengeluaran rata-rata per kapita setiap bulannya. Selama kurun waktu beberapa tahun, pengeluaran konsumsi rata-rata per kapita per bulan di Provinsi Kalimantan Timur mengalami kenaikan yang cukup baik dimana pada tahun 2020 mencapai Rp. 1.754.195,- per bulan.

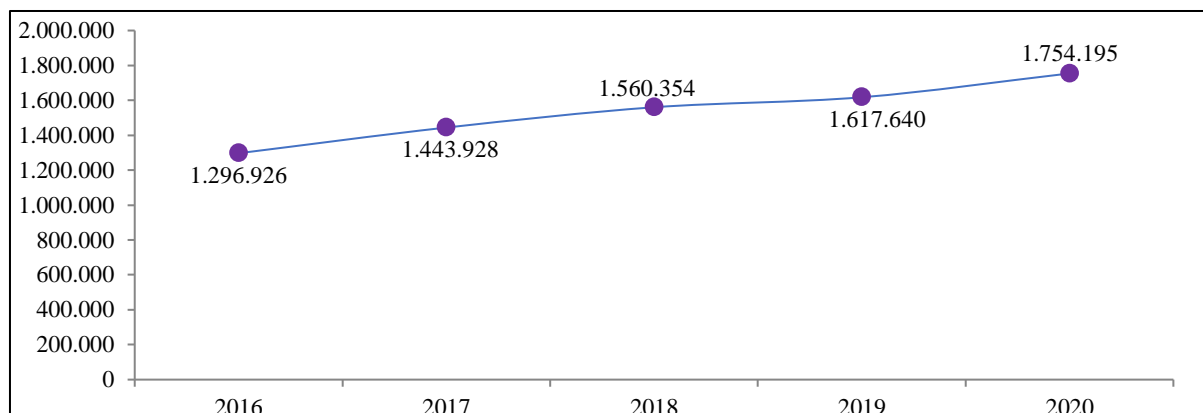

Sumber: BPS Kalimantan Timur, 2021

**Gambar II.65**  
**Pengeluaran Rata-rata per Kapita Sebulan**  
**Provinsi Kalimantan Timur Tahun 2016-2020 (Rupiah)**

#### B. Pengeluaran Konsumsi Non Pangan (Persentase Konsumsi Rumah Tangga untuk Non Pangan)

Kenaikan persentase konsumsi rumah tangga non makanan di tiap tahunnya, secara umum menunjukkan peningkatan kesejahteraan masyarakat Kalimantan Timur. Hal ini dikarenakan konsumsi rumah tangga sudah mulai fokus ke pengeluaran barang sekunder maupun tersier yang merupakan kebutuhan penunjang kehidupan dan tidak hanya memikirkan pemenuhan kebutuhan dasarnya (terutama makanan).

**Tabel II.69**  
**Konsumsi Rumah Tangga non Makanan Provinsi Kalimantan Timur**  
**Tahun 2016-2020**

No	Uraian	2016	2017	2018	2019	2020
1	Rata-rata Pengeluaran Per Kapita/Bulan Non Makanan (Rp)	709.006	780.443	857.449	893.217	963.725



No	Uraian	2016	2017	2018	2019	2020
2	Rata-rata Pengeluaran Per Kapita/Bulan (Rp)	1.296.926	1.443.928	1.560.354	1.617.640	1.754.195
3	Persentase Pengeluaran Konsumsi Non Makanan (%)	54,67	54,05	54,95	55,22	54,94

Sumber: BPS Kalimantan Timur, 2021

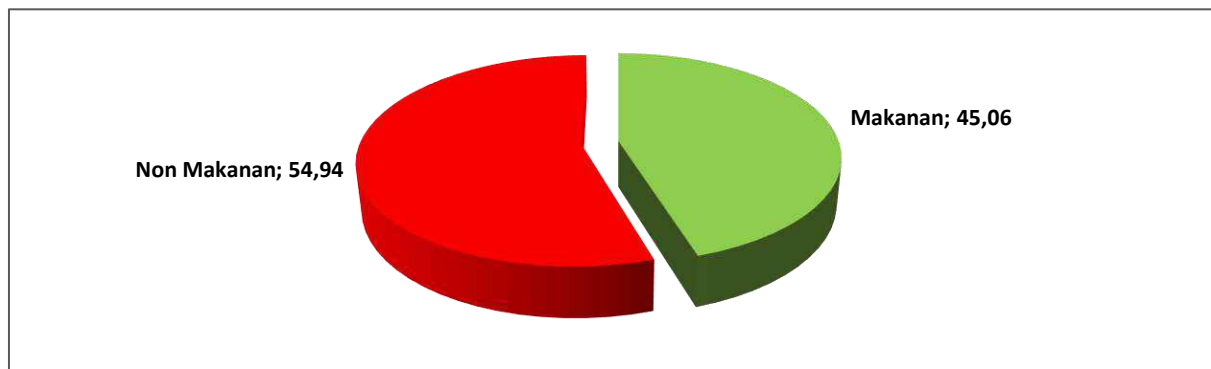

Sumber: BPS Kalimantan Timur, 2021

**Gambar II.66**  
**Persentase Pengeluaran Konsumsi per Kapita sebulan**  
**Provinsi Kalimantan Timur Tahun 2020**

### C. Nilai Tukar Petani

Nilai Tukar Petani (NTP) merupakan salah satu indikator yang digunakan untuk melihat tingkat daya beli petani di perdesaan. Semakin tinggi NTP, secara relatif semakin kuat pula daya beli petani. Berdasarkan hasil pemantauan harga-harga perdesaan di 10 kabupaten/kota di Provinsi Kalimantan Timur, NTP gabungan selalu berada di atas angka 100. Hal ini menunjukkan bahwa indeks harga yang diterima petani lebih besar daripada indeks harga yang dibayarkan petani di Provinsi Kalimantan Timur.

**Tabel II.70**  
**Rata-rata Nilai Tukar Petani Provinsi Kalimantan Timur**  
**Tahun 2016-2020 (2012=100)**

No	Uraian	2016	2017	2018	2019	2020
1.	Indeks Yang Diterima Petani (It)	120,03	121,96	123,77	107,91	116,96
2.	Indeks Yang Dibayar Petani (Ib)	122,31	125,54	128,75	102,41	104,76
3.	Nilai Tukar Petani (NTP)	98,14	97,15	96,14	105,38	111,65

Sumber: BPS Kalimantan Timur, 2021

Peningkatan NTP tahun 2020 disebabkan meningkatnya NTP pada hampir seluruh sub sektor, kecuali sub sektor tanaman pangan yang mengalami penurunan sebesar 0,97 persen yakni dari NTP 102,16 di tahun

2019 menjadi 101,18 di tahun 2020. NTP sub sektor tanaman perkebunan rakyat mengalami kenaikan drastis sebesar 11,00 persen di tahun 2020 terhadap NTP pada tahun 2019. Selanjutnya, ada tiga sub sektor yang mengalami peningkatan NTP, yaitu subsektor hortikultura, peternakan, dan perikanan.

**Tabel II.71**  
**Nilai Tukar Petani (NTP) Provinsi Kalimantan Timur**  
**Menurut Subsektor Tahun 2019-2020 (2012=100)**

No	Uraian	NTP		% Perubahan
		2019	2020	
<b>NTP Gabungan</b>		<b>105,38</b>	<b>111,65</b>	<b>5,62</b>
1.	Tanaman Pangan	102,16	101,18	-0,97
2.	Hortikultura	104,59	105,27	0,65
3.	Tanaman Perkebunan Rakyat	110,45	124,10	11,00
4.	Peternakan	100,56	101,70	1,12
5.	Perikanan	100,90	102,69	1,74

Sumber: BPS Kalimantan Timur, 2021

Nilai Tukar Petani di regional Kalimantan berada di atas 100 dan berada di atas nasional sebesar 101,65. Namun jika diurutkan, Provinsi Kalimantan Timur memiliki rata-rata NTP tertinggi sebesar 111,65, disusul Kalimantan Barat sebesar 108,46.

**Tabel II.72**  
**Nilai Tukar Petani (NTP) Regional Kalimantan dan Nasional**  
**Menurut Subsektor Tahun 2020 (2012=100)**

No	Uraian	Kaltim	Kalbar	Kalteng	Kalsel	Kaltara	Nasional
<b>NTP Gabungan</b>		<b>111,65</b>	<b>108,46</b>	<b>103,55</b>	<b>101,85</b>	<b>102,75</b>	<b>101,65</b>
1.	Tanaman Pangan	101,18	96,91	99,08	101,85	100,09	101,28
2.	Hortikultura	105,27	99,04	98,88	97,73	95,43	101,28
3.	Tanaman Perkebunan Rakyat	124,10	114,67	106,18	100,64	114,38	104,32
4.	Peternakan	101,70	97,55	103,31	99,98	102,84	100,22
5.	Perikanan	102,69	102,23	101,91	99,86	102,61	100,35

Sumber: BPS Kalimantan Timur, 2021

## 2.4.2. Fokus Fasilitas Wilayah/Infrastruktur

### A. Luas Wilayah Produktif

Pengembangan luas wilayah produktif harus terus mendapat kawalan dari instansi terkait mengingat produktifitas pertanian, perkebunan, maupun pemukiman merupakan lahan yang bersentuhan langsung ke masyarakat Kalimantan Timur. Gambaran tentang luas wilayah produktif dapat dilihat pada tabel berikut ini.

**Tabel II.73**

**Rasio Luas Wilayah Produktif (Pertanian, Perkebunan, dan Permukiman) terhadap Luas Kawasan Budidaya Non Kehutanan (KBNK) Kabupaten/Kota Provinsi Kalimantan Timur Tahun 2013**

No.	KAB/KOTA	Luas Wilayah Produktif (Ha)	Luas Wilayah Budidaya Non Kehutanan (Ha)	Rasio (%)
1.	Paser	301.226	445.964	67,54
2.	KUBAR dan MAHULU	515.012	862.681	59,70
3.	KUKAR	420.324	936.710	44,87
4.	KUTIM	472.421	942.679	50,11
5.	Berau	370.716	536.320	62,12
6.	PPU	113.402	145.011	78,20
7.	Balikpapan	22.538	34.069	66,15
8.	Samarinda	13.320	68.888	19,34
9.	Bontang	5.643	10.002	56,42
<b>J u m l a h</b>		<b>2.234.602</b>	<b>3.982.325</b>	<b>56,11</b>

Sumber: BPS Kalimantan Timur, 2021

### **B. Infrastruktur Pembangunan**

Kemajuan pembangunan infrastruktur terkait sarana dan prasarana wilayah diukur dari kemajuan pembangunan yang meliputi: pembangunan jalan, jembatan, transportasi darat dan SDP, transportasi laut, transportasi udara, air baku dan air bersih, jaringan irigasi, serta perumahan dan permukiman.

Gambaran umum penyediaan infrastruktur Kalimantan Timur belum sepenuhnya tercapai secara maksimal. Prasarana Jaringan Jalan provinsi sepanjang 895,09 Km dengan kondisi mantap sampai tahun 2020 mencapai 624,48 km. Berdasarkan kondisi permukaan jalan yaitu kondisi baik mencapai 408,38 km, kondisi sedang mencapai 216,10 km, kondisi rusak ringan mencapai 101,48 km, dan kondisi rusak berat mencapai 169,13 km. Sedangkan jaringan jalan nasional sepanjang 1.710,90 Km dengan kondisi mantap sampai tahun 2020 mencapai 1.490,5 km. Berdasarkan kondisi permukaan jalan yaitu kondisi baik mencapai 251,16 Km, kondisi sedang 1.144,83 Km, kondisi rusak ringan mencapai 249,72 Km, dan kondisi rusak berat mencapai 65,19 Km.

Pembangunan infrastruktur dihadapkan pada salah satu permasalahan yaitu rasio panjang jalan terhadap luas wilayah mencapai 149,19 km/1.000 km<sup>2</sup> (terdapat jalan sepanjang 149,19 km di dalam wilayah seluas 1000 km<sup>2</sup>) masih di bawah rasio nasional, yaitu 265,47 km/1.000 km<sup>2</sup>. Beberapa kendala dan permasalahan yang dihadapi antara lain:

- 1) Penyebaran penduduk yang tidak merata masih dalam satuan kecil dan terpencil serta kondisi topografi yang berbukit dan bergunung;
- 2) Permasalahan penyediaan lahan pembangunan yang belum sesuai dengan kebutuhan;
- 3) Keterbatasan alokasi pendanaan pembangunan dan pemeliharaan jalan menyebabkan belum terpenuhinya target jalan mantap, baik nasional maupun provinsi, dan belum tuntasnya pembangunan jalan lintas kalimantan;
- 4) Pembangunan jalan diperbatasan terkendala fungsi pemanfaatan ruang dan status kawasan lindung;
- 5) Dukungan pendanaan melalui swasta belum optimal;
- 6) Pengendalian batas maksimal muatan barang yang sesuai kelas jalan belum optimal;
- 7) Pembangunan jalan belum sesuai dengan spesifikasi teknis sebagai jalan arteri dan kolektor.

**Tabel II.74**  
**Panjang Jalan Menurut Status dan Jenis Permukaan (km)**  
**Provinsi Kalimantan Timur Tahun 2020**

No	Status	Panjang (Km)	Aspal	Kerikil	Tanah	Lainnya
1	Nasional	1.710,90	1.490,50	0,00	4,31	216,10
2	Provinsi	895,09	529,65	132,49	28,42	204,53

Sumber: Dinas PUPERA Provinsi KALTIM, 2021

**Tabel II.75**  
**Panjang Jalan Menurut Status dan Kondisi**  
**Provinsi Kalimantan Timur Tahun 2020**

No	Status	Baik	Sedang	Rusak Sedang	Rusak Berat
1	Nasional	251,16	1.144,83	249,72	65,19
2	Provinsi	408,38	216,10	101,48	169,13
3	Kabupaten/Kota	6.859,70	2.265,13	2.035,89	2.355,49
<b>TOTAL</b>		<b>7.514,24</b>	<b>3.626,06</b>	<b>2.387,09</b>	<b>2.589,81</b>

Sumber: Dinas PUPERA Provinsi KALTIM, 2021

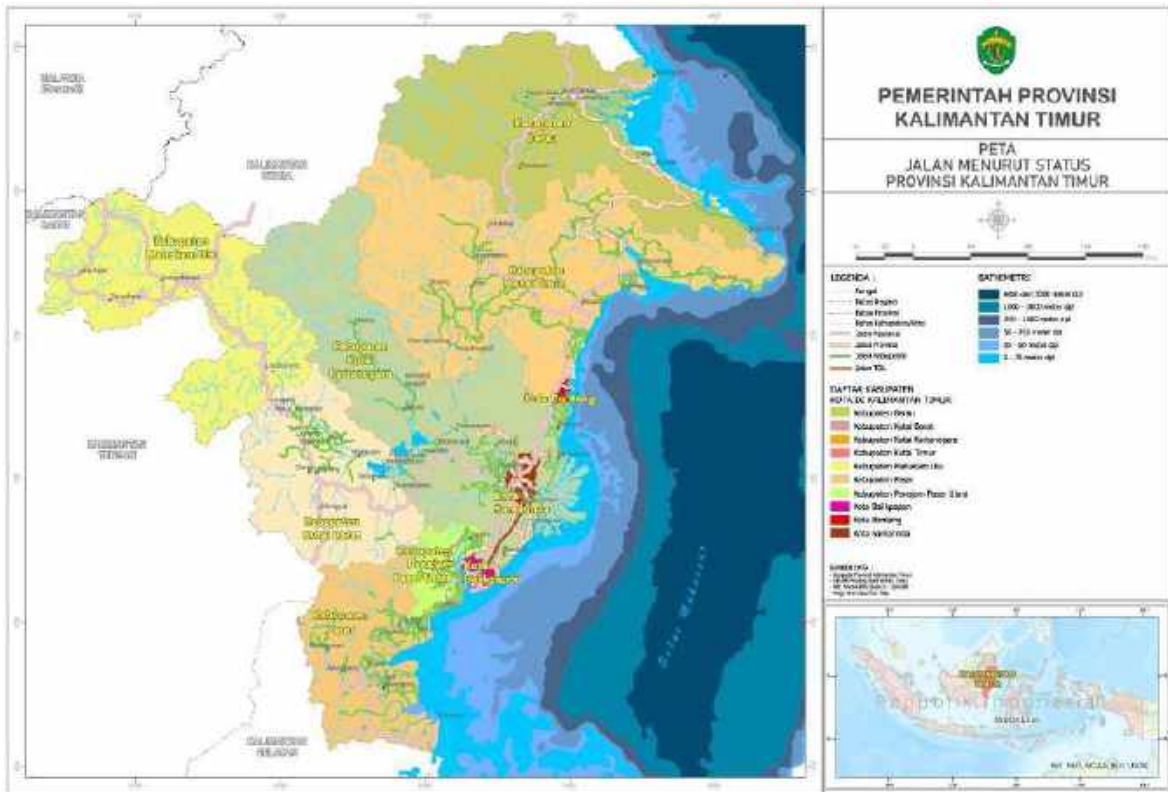

Sumber: BAPPEDA Provinsi KALTIM, 2021

**Gambar II.67**  
**Peta Jalan Menurut Status Provinsi Kalimantan Timur**

Terkait penyelenggaraan layanan transportasi dalam konteks pembagian kewenangan pemerintahan sesuai amanat UU No. 23 Tahun 2014 Tentang Pemerintahan Daerah, kewenangan pemerintah di level provinsi berkaitan dengan urusan perhubungan lebih ditekankan pada pelayanan perhubungan darat, laut, sungai, danau dan angkutan penyeberangan. Di Kalimantan Timur terdapat 6 bandar udara yang terdiri dari 1 bandara yang diusahakan oleh PT. Angkasa Pura I dan 5 bandara dikelola oleh Unit Pengelola Bandar Udara (UPBU) Kementerian Perhubungan RI. Secara khusus perkembangan bandara APT. Pranoto, saat ini telah beroperasi dengan jumlah 7 (tujuh) maskapai dengan rute penerbangan yaitu Surabaya, Jakarta, Yogyakarta, Makassar, Berau, Melak, Tanjung Selor, dan Datah Dawai.

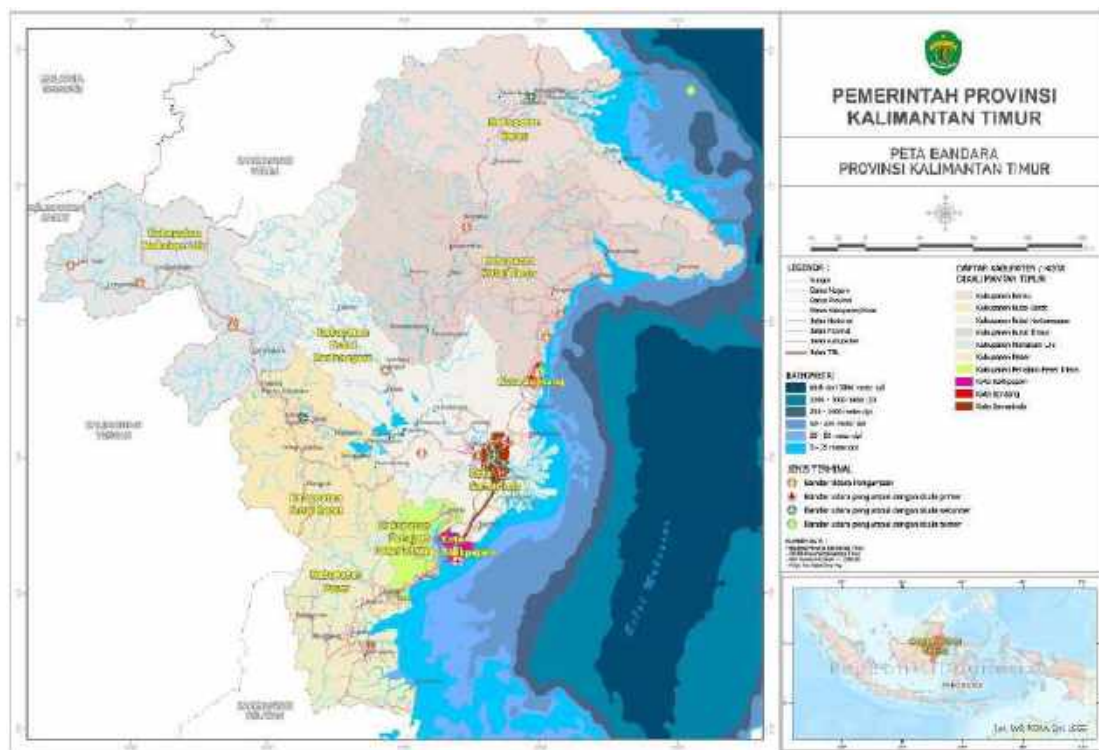

Sumber: BAPPEDA Provinsi KALTIM, 2021

**Gambar II.68**  
**Peta Bandara Kalimantan Timur**

Berdasarkan Keputusan Menteri Perhubungan Nomor: KP 432 Tahun 2017 bahwa pendekatan multi-dimensi dalam perumusan kebijakan pelabuhan nasional sebagaimana amanat undang-undang diharapkan mampu mendukung dan menggerakkan dinamika pembangunan, meningkatkan mobilitas orang, barang dan jasa, membantu menciptakan konektifitas dan pola distribusi nasional yang handal (*reliable*) dan dinamis serta berkontribusi dan menurunkan biaya logistik guna meningkatkan kesejahteraan masyarakat. Sesuai dengan hirarki pelabuhan, di Kalimantan Timur tahun 2017 telah ditetapkan 13 pelabuhan laut yang terdiri 1 (satu) Pelabuhan Utama, 9 (Sembilan) Pelabuhan Pengumpul dan 3 (Tiga) Pelabuhan Regional, dan tahun 2022 penetapan Pelabuhan tersebut menjadi 1 (satu) Pelabuhan Utama, 10 (Sepuluh) Pelabuhan Pengumpul dan 2 (Dua) Pelabuhan Regional yaitu Pelabuhan Mantaritip di Kabupaten Berau dan Pelabuhan Sangkulirang di Kabupaten Kutai Timur sebagaimana tabel di bawah ini.



**Tabel II.76**  
**Rencana Induk Pelabuhan Nasional**  
**Di Kalimantan Timur Berdasarkan KP 432 Tahun 2017**

No.	Penetapan Lokasi Dan Hierarki Pelabuhan						
	KAB/KOTA	No.	Pelabuhan	Hierarki Pelabuhan			
				2017	2022	2027	2037
<b>XXIII. Provinsi Kalimantan Timur</b>							
304	Balikpapan	1	Balikpapan	PU	PU	PU	PU
305	Berau	2	Mataritip	PR	PR	PR	PR
306	Berau	3	Tanjung Redeb	PR	PP	PP	PP
307	Bontang	4	Lhok Tuan	PP	PP	PP	PP
308	Bontang	5	Tanjung Laut	PP	PP	PP	PP
309	KUKAR	6	Kuala Samboja / Sebulu	PP	PP	PP	PP
310	KUKAR	7	Tanjung Santan	PP	PP	PP	PP
311	KUTIM	8	Maloy	PP	PP	PP	PP
312	KUTIM	9	Sangatta	PP	PP	PP	PP
313	KUTIM	10	Sangkulirang	PR	PR	PR	PR
314	Paser	11	Tana Paser / Pondong	PP	PP	PP	PP
315	PPU	12	Penajam Paser	PP	PP	PP	PP
316	Samarinda	13	Samarinda	PP	PP	PP	PP

*Sumber: DISHUB Provinsi KALTIM*

Untuk pelayanan angkutan penyeberangan telah ditetapkan 7 (tujuh) pelabuhan penyeberangan yang terdapat di Kalimantan Timur yaitu 2 (dua) Pelabuhan Kelas I yang terdiri dari Pelabuhan Kariangau dan Pelabuhan Penajam, 1 (satu) Pelabuhan Kelas II yaitu Pelabuhan Tenggarong, dan 4 (empat) Pelabuhan Kelas IV yang terdiri dari Pelabuhan Desa Sakka, Sungai Meriam, Handil I dan Gunung Tabur.

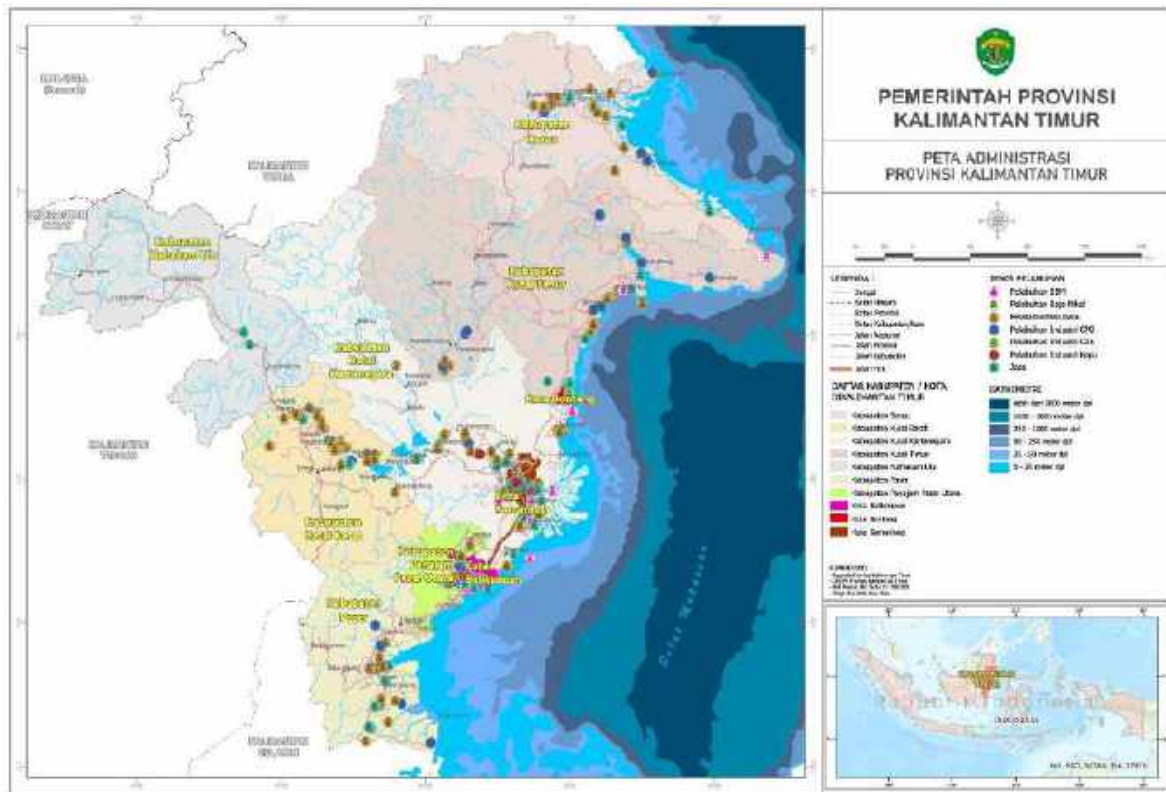

Sumber: BAPPEDA Provinsi KALTIM, 2021

**Gambar II.69**  
**Peta Pelabuhan Kalimantan Timur**

Sedangkan untuk transportasi darat, di Kalimantan Timur terdapat 2 terminal tipe A yang telah beroperasi untuk melayani rute Antar Kota Antar Provinsi (AKAP) yaitu Terminal Tipe A Batu Ampar di Balikpapan, dan Terminal Tipe A Samarinda di Samarinda Seberang serta 7 Terminal Type B yang tersebar di 7 Kabupaten/Kota. Namun kondisi kedua terminal tersebut memerlukan peningkatan pelayanan fasilitas.



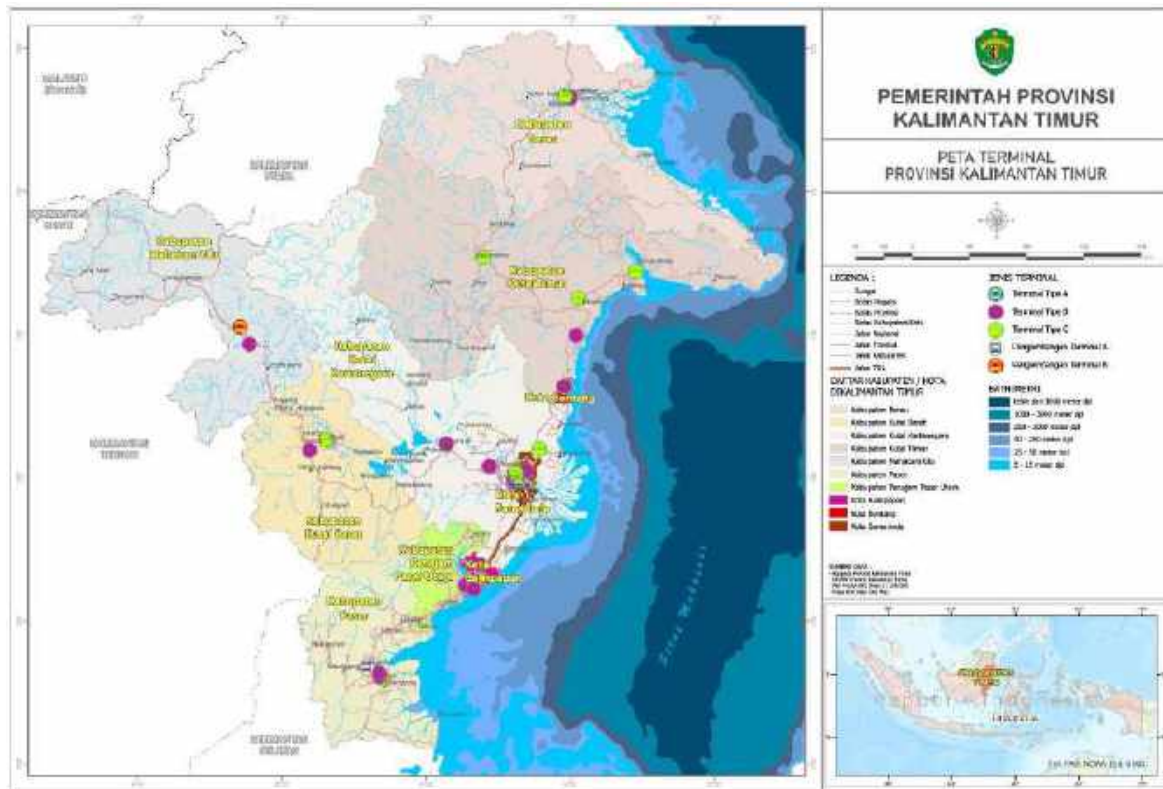

Sumber: BAPPEDA Provinsi KALTIM, 2021

**Gambar II.70**  
**Peta Terminal Kalimantan Timur**

Permasalahan lain yang perlu diperhatikan dalam pemenuhan kebutuhan dasar masyarakat adalah masih tingginya jumlah rumah tidak layak huni di Provinsi Kalimantan Timur. Rumah tidak layak huni merupakan rumah yang belum memenuhi standar minimal dilihat dari kualitas jenis atap, lantai dan dinding rumah. Hingga tahun 2020 tercatat bahwa rumah tidak layak huni mencapai 72.881 unit, mengalami kenaikan sebanyak 10.195 unit dari tahun sebelumnya. Masih tingginya ketidaklayakan rumah tersebut dikarenakan rendahnya segi kualitas fisik rumah maupun kualitas fasilitas rumah. Selain itu, penambahan jumlah RTLH disebabkan karena di updating data RTLH serta penambahan nilai susut bangunan di tahun yang bersangkutan.

**Tabel II.77**  
**Jumlah Rumah Tidak Layak Huni di**  
**Provinsi Kalimantan Timur Tahun 2020**

No.	Kabupaten/Kota	Jumlah RTLH (Unit)	Sumber Data (Verifikasi Pemda)
1	Paser	9.676	Database DPKPP Kab. Paser, BPS 2020
2	KUBAR	0	DISPERKIM Kab. Kubar 2019
3	KUKAR	22.780	e-RTLH Kab. Kukar Th. 2020

No.	Kabupaten/Kota	Jumlah RTLH (Unit)	Sumber Data (Verifikasi Pemda)
4	KUTIM	8.531	DISPERKIM Verifikasi Disdukcapil Kab. Kutai Timur 2020
5	Berau	2.103	Database DISPERKIM Kab. Berau 2020
6	PPU	2.091	BDT & PEMDA Kab. PPU
7	MAHULU	1.603	FORM 1B Kab. Mahulu 2020
8	Balikpapan	382	FORM 1B Kota Balikpapan 2020
9	Samarinda	23.989	FORM 1B Kota Samarinda 2020
10	Bontang	1.726	e-RTLH Kota Bontang
<b>Kalimantan Timur</b>		<b>72.881</b>	

Sumber: Dinas PUPERA Provinsi KALTIM, 2021

Tingginya jumlah hunian tidak layak di suatu kawasan berpengaruh kepada kualitas lingkungan permukiman. Kawasan permukiman yang didalamnya terdapat hunian tidak layak huni dapat dikategorikan sebagai kawasan kumuh. Adapun 7 (tujuh) aspek dan kriteria dalam penentuan kawasan kumuh berdasarkan Peraturan Menteri PUPR No.2/PRT/M/2016, meliputi: kualitas bangunan gedung, jalan lingkungan, drainase lingkungan, pengelolaan persampahan, pengelolaan air limbah, sistem penyediaan air minum dan proteksi kebakaran. Berdasarkan kriteria tersebut, sejumlah kawasan permukiman di Provinsi Kalimantan Timur teridentifikasi sebagai kawasan kumuh yang memerlukan peningkatan kualitas dan penataan kawasan.

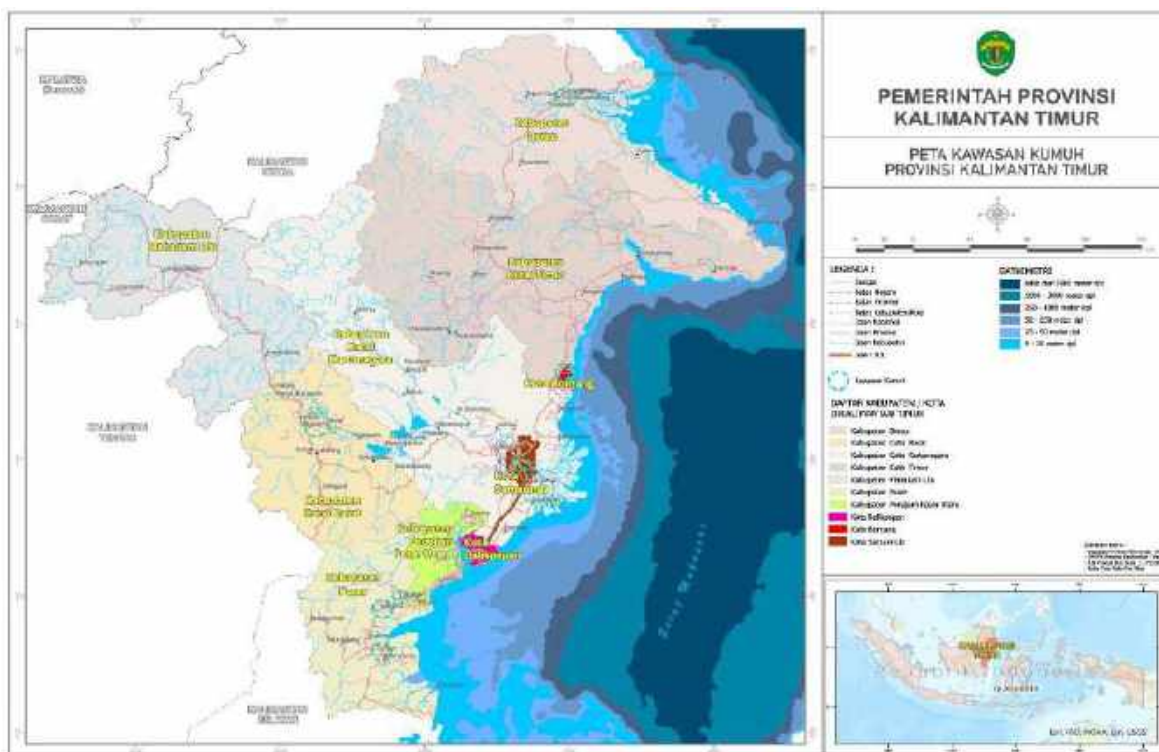

Sumber: BAPPEDA Provinsi KALTIM, 2021

**Gambar II.71**  
**Peta Sebaran Kawasan Kumuh**

Luasan dan sebaran kawasan kumuh di kabupaten/kota dimuat dalam SK Bupati/Walikota, agar menjadi prioritas penanganan sesuai kewenangan yang tercantum dalam UU nomor 23 tahun 2014 tentang Pemerintahan Daerah. Berdasarkan pemutakhiran SK Bupati/Walikota 2015-2020, kawasan kumuh di Provinsi Kalimantan Timur baik yang menjadi kewenangan pusat, provinsi dan kabupaten/kota adalah seluas 1.371,21 ha yang tersebar di 10 kabupaten/kota se-Provinsi Kalimantan Timur.

**Tabel II.78**  
**Luas Kawasan Kumuh di Provinsi Kalimantan Timur**

No.	KAB/KOTA	Luas (Ha)	SK Bupati/Walikota
1	Paser	179,56	No. 653/KEP-332/2020
2	KUBAR	488,59	No. 413.2/K.719/2018
3	KUKAR	168,12	No. 454/SK-BUP/HK/2019
4	KUTIM	120,63	No. 050/K.661/2015
5	Berau	28,26	No. 30 Tahun 2020
6	PPU	49,07	No. 593.33/270/2017
7	MAHULU	39,6	No. 050.136.146/K.63/2020
8	Balikpapan	153,3	No. 188.45-326/2020
9	Samarinda	70,52	No. 663/404/HK-KS/XI/2020
10	Bontang	73,56	No. 188.45/509/DPKP2/2020
<b>Kalimantan Timur</b>		<b>1.371,21</b>	

Sumber: Dinas PUPERA Provinsi KALTIM, 2021

Dengan adanya penanganan kawasan kumuh seluas 83,39 Ha yang dilaksanakan oleh Pusat dan Daerah, sehingga pada tahun 2020 luasan Kawasan kumuh Kalimantan Timur berkurang menjadi 1.287,82 Ha dari *baseline* data SK Kumuh Bupati/Walikota Tahun 2015-2020.

Dari segi kelistrikan, infrastruktur listrik di Provinsi Kalimantan Timur memang perlu pembenahan, utamanya dalam pendistribusian listrik ke seluruh masyarakat. Oleh karena itu, PLN berusaha meningkatkan produksi tenaga listrik mencapai 4.273.525 MWh pada tahun 2019. Jumlah Desa Provinsi Kalimantan Timur Tahun 2020 sebanyak 1.038 Desa dan telah memiliki listrik (Desa Berlistrik) yang bersumber dari PLN maupun Non-PLN (Genset, PLTS dan lain-lain). Desa berlistrik yang bersumber dari PLN sebanyak 814 Desa dan yang bersumber dari non-PLN sebanyak 224 Desa, sehingga rasio desa berlistrik pada tahun 2020 telah mencapai 100 persen. Sejalan dengan peningkatan rasio desa berlistrik, rasio elektrifikasi Kalimantan Timur juga mengalami peningkatan yakni sebesar 88,93 persen pada tahun 2019 menjadi 90,21 persen pada tahun 2020.

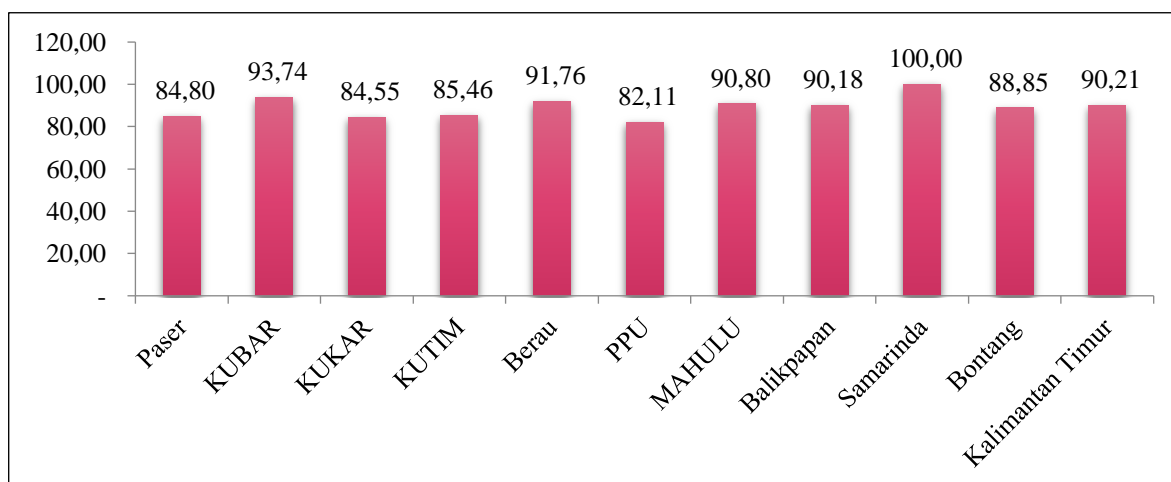

Sumber: BPS Kalimantan Timur, 2021

**Gambar II.72**  
**Rasio Elektrifikasi Provinsi Kalimantan Timur Tahun 2020 (%)**

**Tabel II.79**  
**Pelanggan Listrik Rumah Tangga Provinsi Kalimantan Timur Tahun 2016-2020**

NO	INDIKATOR	TAHUN				
		2016	2017	2018	2019	2020
1	Jumlah pelanggan listrik rumah tangga	774.995	832.528	1.018.222	1.089.707	1.156.967
2	Banyaknya tenaga listrik rumah	1.801.719.937	1.748.943.749	2.213.445.295	2.213.445.295	

	tangga yang terjual (MWh)					
--	---------------------------------	--	--	--	--	--

Sumber: PT. PLN Wilayah KALTIMRA

Kinerja pengelolaan sumber daya air di Provinsi Kalimantan Timur masih perlu mendapat perhatian, terutama masih rendahnya luas lahan sawah yang beririgasi teknis. Hingga tahun 2020, sawah yang mendapat layanan irigasi mencapai 61,37 persen atau sekitar 24.231,80 Ha. Lahan tersebut tersebar di 10 Kabupaten/Kota di Kaltim yang mencakup kewenangan Pemerintah Provinsi dan Kabupaten/Kota.

**Tabel II.80**  
**Luas Lahan Sawah Yang Beririgasi Teknis**  
**di Kalimantan Timur Tahun 2020**

No	KAB/KOTA	Sawah Irigasi (Ha)			Sawah Non Irigasi (Ha)		Total Luas Sawah (Ha)
		1x Panen	2x Panen	3x Panen	1x Panen	2x Panen	
1	Paser	545,79	5.999,92	27,33	-	2,99	6.576,03
2	KUBAR	935,89	1.267,92	-	2,88	-	2.206,69
3	KUKAR	158,60	11.247,27	-	442,73	3.456,56	15.305,16
4	KUTIM	411,21	1.020,42	-	975,11	378,07	2.784,81
5	Berau	33,51	940,90	-	447,35	507,32	1.929,08
6	PPU	16,09	1.042,03	-	164,54	8.011,21	9.233,87
7	MAHULU	-	79,42	-	-	-	79,42
8	Balikpapan	-	34,71	-	-	-	34,71
9	Samarinda	0,03	458,57	-	306,08	558,20	1.322,88
10	Bontang	-	12,18	-	-	-	12,18
<b>TOTAL</b>		<b>2.101,12</b>	<b>22.103,35</b>	<b>27,33</b>	<b>2.338,69</b>	<b>12.914,35</b>	<b>39.484,84</b>

Sumber: BPN KANWIL KALTIM, 2021

Bendungan-bendungan yang sudah terbangun belum sepenuhnya terhubung jaringan irigasi ke lahan pertanian, karena jaraknya yang sangat jauh dari lahan pertanian, dan bahkan banyak bendungan yang tidak berfungsi karena adanya alih fungsi lahan pertanian sekitarnya menjadi perkebunan sawit dan pertambangan. Persoalan lain yang menyebabkan belum optimalnya cakupan irigasi adalah rendahnya kualitas air baku untuk irigasi karena tingkat keasaman air yang tinggi dan adanya pencemaran limbah tambang batubara. Peningkatan jaringan irigasi disertai dengan peningkatan ketersediaan air baku yang berkualitas pada bendungan atau waduk sangat dibutuhkan untuk peningkatan produksi hasil pertanian tanaman pangan. Selain sebagai sumber air irigasi, bendungan juga dapat dimanfaatkan untuk budidaya perikanan, pengendali banjir dan sumber air

minum. Selain permasalahan jaringan atau distribusi, masalah ketersediaan layanan air minum juga diakibatkan oleh kurangnya pasokan air baku maupun sarana pengolahannya, berikut tabel defisit sarana pengolahan air baku.

**Tabel II.81**  
**Defisit Sarana Pengolahan Air Baku**

No	KAB/KOTA	Defisit Kebutuhan Air Baku (m <sup>3</sup> /Tahun)	
		2018	2023
1	Paser	(13.262.992,45)	(16.823.065,72)
2	KUBAR	(4.109.424,37)	(4.572.610,85)
3	KUKAR	(2.453.614,96)	(13.252.406,91)
4	KUTIM	(16.181.957,16)	(25.275.031,62)
5	Berau	(2.426.389,82)	(6.119.490,31)
6	PPU	(8.472.603,46)	(9.696.067,38)
7	MAHULU	(4.109.424,37)	(4.572.610,85)
8	Balikpapan	(4.512.187,52)	(3.382.418,18)
9	Samarinda	(22.710.346,28)	(18.568.251,44)
10	Bontang	(3.124.422,15)	(5.796.593,97)

*Sumber: Dinas PUPERA Provinsi KALTIM, 2021*

Permasalahan banjir di Kalimantan Timur terjadi secara simultan, karena kondisi geografis DAS yang luas, daerah paparan banjir, pembukaan lahan dan penebangan hutan di daerah hulu sungai, permasalahan drainase kota dan pengaruh pasang surut laut. Hampir semua kota di Kalimantan Timur mengalami permasalahan banjir. Tingginya kejadian banjir mayoritas terjadi pada wilayah perkotaan, yaitu Samarinda, Balikpapan dan Bontang.

**Tabel II.82**  
**Daerah Rawan Banjir Kalimantan Timur**

No.	KAB/KOTA	DAS	Perkiraan Luas Genangan (Ha)
1	Paser	Longkali/Telakai	1000
		Kandilo	188
2	KUBAR	Sungai Mahakam	500
3	KUKAR	Sungai Mahakam	100
		Merdeka	200
4	KUTIM	Sungai Sanggata	500
		Sungai Bengalon	100
5	Berau	Segah	200
		Bayur	5
6	PPU	Sungai Tunan	20
7	MAHULU	Sungai Mahakam	500
8	Balikpapan	Sungai Ampal	82
		Klandasan	50
		Sepinggan	50



No.	KAB/KOTA	DAS	Perkiraan Luas Genangan (Ha)
9	Samarinda	Karangmumus	5
		Karangasam Besar	47
		Karangasam Kecil	22
		Loa Bakung	20
		Loa Lah	15
		Rapak Dalam	28
		Keledang	5
		Sempaja	20
		Bengkuring	15
		Palaran	30
10	Bontang	Bontang	120
		Guntung	0

Sumber: Dinas PUPERA Provinsi KALTIM, 2021

Infrastruktur pengendali banjir yang telah terbangun masih belum mampu mengatasi banjir, dan masih rendahnya kepedulian dan partisipasi masyarakat dalam membantu mengurangi risiko banjir. Berbagai macam persoalan dalam menyediakan infrastruktur pengendali banjir disebabkan oleh rumitnya pembebasan lahan untuk pengembangan sistem pengendali luapan air sungai. Selain persoalan tersebut, banyaknya sedimentasi dan penyempitan sungai juga menjadi penyebab infrastruktur pengendali banjir belum maksimal.

Terkait dengan rendahnya kepedulian masyarakat terhadap lingkungan, salah satu upaya yang terus dilakukan adalah ditingkatkannya pengetahuan masyarakat mengenai hubungan antara upaya menjaga keberlanjutan lingkungan dengan penurunan risiko banjir. Kegiatan ini lebih kepada ditingkatkannya pelibatan masyarakat dalam pengelolaan lingkungan.

Selain irigasi pertanian, permasalahan sumber daya air lainnya di Provinsi Kalimantan Timur adalah belum optimalnya sistem penyediaan air minum kepada masyarakat. Hal ini disebabkan oleh kurangnya akses penyediaan layanan air minum perpipaan yang memadai. Pelayanan air bersih perpipaan belum sepenuhnya menjangkau wilayah Kalimantan Timur khususnya daerah perbatasan seperti di Kabupaten Mahakam Ulu.

Dalam sektor air minum, Perusahaan Daerah Air Minum (PDAM) di wilayah Provinsi Kalimantan Timur terus berupaya meningkatkan akses masyarakat terhadap layanan air bersih/air minum. Saat ini, terdapat 9

perusahaan daerah air minum tersebar di 9 kabupaten/kota dengan kapasitas desain produksi total terpasang pada tahun 2020 sebesar 8.395 l/dt dengan kapasitas sumber air yang diolah saat ini hanya mampu memproduksi air sebesar 87,51 persen untuk memenuhi kebutuhan rumah tangga masyarakat Kalimantan Timur saat ini.

**Tabel II.83**  
**Indikator Kinerja Perusahaan Air Minum Provinsi Kalimantan Timur**  
**Tahun 2016-2020**

NO.	URAIAN	2016	2017	2018	2019	2020
1.	Jumlah Perusahaan Air Minum	9	9	9	9	9
2.	Kapasitas Produksi Potensial (litr/detik)	7.185	7.354	7.583	8.018	8.395
3.	Kapasitas Produksi Efektif (litr/dtk)	6.445	6.743	6.919	7.201	7.347
4.	Efektivitas Produksi (%)	89,70	91,69	91,24	89,81	87,51

Sumber: Dinas PUPERA Provinsi KALTIM, 2021

Efektifitas produksi Instalasi Pengolahan Air yang masih <100% menyebabkan timbulnya *idle capacity* yang seringkali menjadi tantangan untuk penyelenggara air minum dalam pemanfaatannya. *Idle capacity* yang besar bila tidak dimanfaatkan segera, akan menyebabkan perluasan layanan SPAM menjadi terhambat. Belum lagi permasalahan tingkat kebocoran/NRW di SPAM yang setiap tahun meningkat, tanpa adanya upaya dalam penanganannya akan menyebabkan penyelenggaraan SPAM menjadi tidak efektif dan efisien. Semua itu kemudian berdampak pada hambatan dalam pemenuhan layanan air minum.

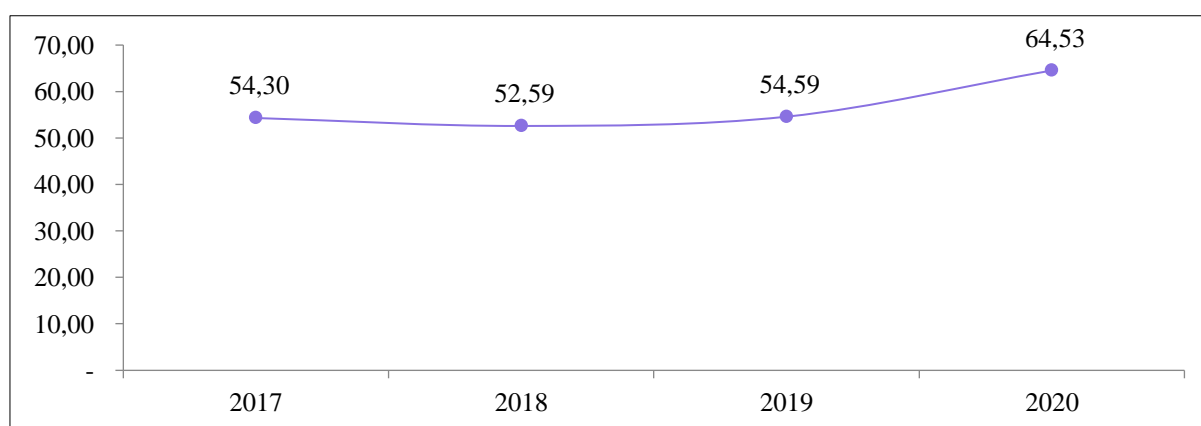

Sumber : BPS, Kalimantan Timur, 2021

**Gambar II.73**  
**Rata-Rata Penduduk Terlayani Air Minum Layak**  
**Provinsi Kalimantan Timur Tahun 2017-2020**



**Tabel II.84**  
**Penduduk Terlayani Air Minum Layak Tahun 2017-2020**

No	KAB/KOTA	Penduduk Yang Terlayani Air Bersih (%)			
		2017	2018	2019	2020
1	Paser	38,29	45,45	37,16	48,56
2	KUBAR	34,35	22,01	34,24	31,04
3	KUKAR	63,39	45,07	58,68	51,54
4	KUTIM	33,13	42,76	15,43	40,11
5	Berau	44,70	45,46	81,59	56,87
6	PPU	15,87	16,98	34,79	32,14
7	MAHULU	-	-	-	24,51
8	Balikpapan	76,98	81,72	79,05	79,79
9	Samarinda	95,46	83,95	99,29	87,28
10	Bontang	87,05	89,06	51,10	99,96
<b>Rata-Rata</b>		<b>54,3</b>	<b>52,59</b>	<b>54,59</b>	<b>64,53</b>

*Sumber: Dinas PUPERA Provinsi KALTIM, 2021*

Berdasarkan data di atas, jika dilihat dari *trend update* capaian per tahun masing-masing Kabupaten/Kota, maka terlihat inkonsistensi data capaian. Hal ini disebabkan oleh perbedaan paradigma dan konsep perhitungan capaian air minum oleh masing-masing daerah dan Provinsi. Untuk capaian air minum yang terukur dengan baik, maka kedepan diperlukan penyamaan persepsi baseline data perhitungan capaian air minum, seperti penyepakatan jumlah jiwa dalam satuan Sambungan Rumah, keikutsertaan data sektor komersil dalam perhitungan capaian air minum, dan lain-lain sebagainya.

Rencana Tata Ruang Wilayah Provinsi (RTRWP) Kalimantan Timur telah ditetapkan dalam Peraturan Daerah (Perda) Provinsi Kalimantan Timur Nomor 1 Tahun 2016 tentang RTRW Provinsi Kalimantan Timur Tahun 2016-2036. Saat ini RTRWP Kalimantan Timur akan melakukan proses revisi yang sejalan dengan masa 5 tahun pertama RTRWP. Tahun 2020, Provinsi Kalimantan Timur mendapat bantuan teknis dari Kementerian ATR/BPN berupa penyusunan Materi Teknis serta mengikuti tahapan Peninjauan Kembali Revisi Perda, dan pada tahun 2021 dilanjutkan proses Revisi RTRW Provinsi Kalimantan Timur.

Revisi RTRWP Kalimantan Timur memperhatikan perkembangan lingkungan strategis dan dinamika pembangunan yang terjadi baik pada skala nasional maupun regional, penyesuaian terhadap turunan Undang-Undang Cipta Kerja, arah pengembangan pembangunan setelah ditunjuknya Provinsi Kalimantan Timur sebagai Ibukota Negara (IKN) baru, serta pelaksanaan pemanfaatan ruang semenjak RTRW disahkan sampai dengan

saat ini. Berdasarkan hal-hal tersebut maka perlu memperhatikan indikasi program kegiatan pembangunan terhadap muatan RTRW Provinsi Kalimantan Timur yang diselaraskan dengan Program Prioritas Gubernur untuk sinkronisasi dan harmonisasi Tata Ruang Nasional, Provinsi dan Kabupaten/Kota.

Peran RTRWP sebagai pedoman pemanfaatan ruang dan pengendalian pemanfaatan ruang di wilayah provinsi; juga sebagai pedoman perwujudan keterpaduan, keterkaitan, dan keseimbangan perkembangan antarwilayah kabupaten/kota, serta keserasian antar sektor. Adanya dinamika dan arah pengembangan pembangunan memberikan dampak intensitas penggunaan dan pemanfaatan ruang yang tinggi. Namun hal ini sering tidak melihat terhadap norma-norma aturan arahan zonasi peruntukan pemanfaatan ruang sehingga menyebabkan permasalahan pada kegiatan perizinan di Kalimantan Timur. Sebagai contoh pemanfaatan ruang, di sektor pertambangan dan penggalian, sektor kehutanan, maupun sektor perkebunan yang tumpang tindih. Pemanfaatan ruang terbesar untuk perizinan adalah pada sektor kehutanan yakni seluas ±5,6 Juta Ha, kemudian sektor pertambangan batubara seluas ±4,8 Juta Ha, dan selanjutnya dari sektor perkebunan seluas ±2,4 Juta Ha (belum termasuk pemanfaatan untuk sektor lainnya), sehingga jika ditotal luas izin sektoral melebihi total luas daratan Kalimantan Timur ±12 Juta Ha. Hal ini mengindikasikan adanya izin yang tidak sesuai atau izin bermasalah terhadap peruntukan pemanfaatannya dan akan berdampak terhadap konflik pemanfaatan ruang.

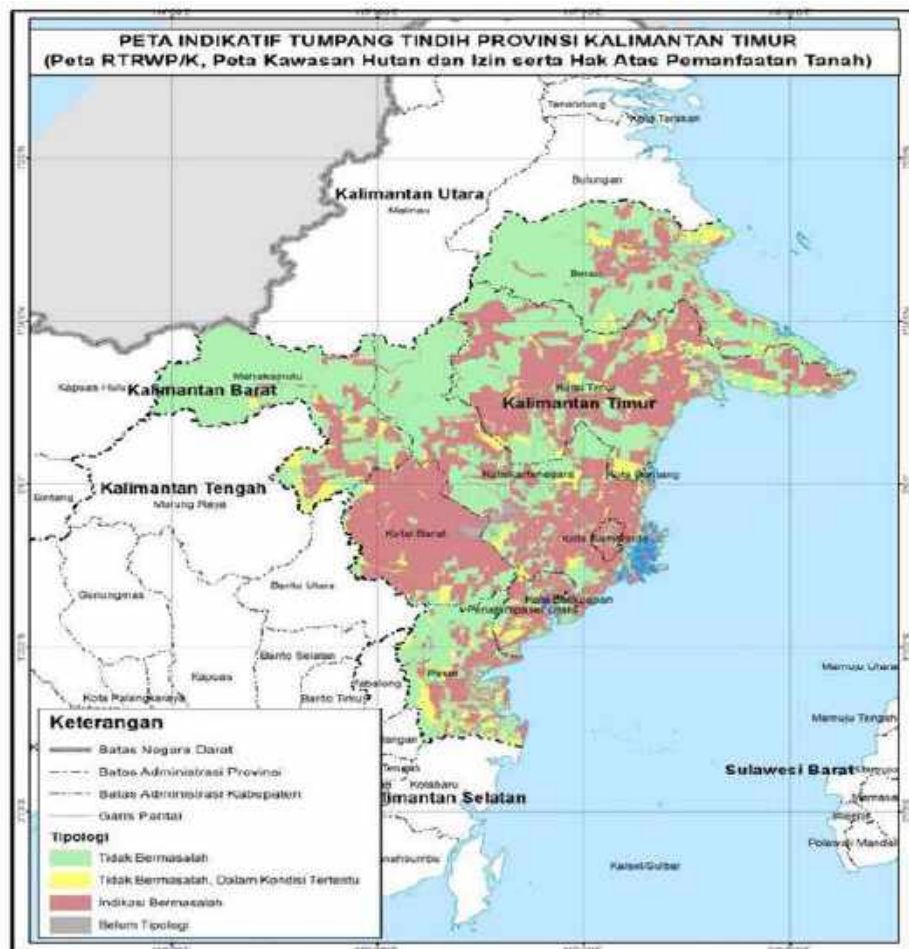

Sumber: Kementerian Koordinator Bidang Perekonomian, 2020

**Gambar II.74**

**Peta Indikatif Tumpang Tindih Provinsi Kalimantan Timur**

Dalam upaya pencegahan terhadap adanya ketidaksesuaian pemanfaatan ruang rencana tata ruang baik berupa alih fungsi lahan dan konflik dalam pemanfaatan ruang, serta dalam upaya menjaga kualitas kawasan yang berfungsi lindung, maka dilakukan kegiatan pengendalian dan pengawasan pemanfaatan ruang. Kegiatan pengendalian pemanfaatan ruang yang dilakukan diantaranya adalah memberikan pertimbangan teknis kesesuaian rencana tata ruang, melakukan audit pemanfaatan ruang, serta melaksanakan fasilitasi penertiban pelanggaran pemanfaatan ruang.

Pemberian pertimbangan teknis kesesuaian rencana tata ruang merupakan salah satu upaya mengendalikan pemanfaatan ruang khususnya terhadap izin-izin sektoral pertambangan, perkebunan, kehutanan, dan kegiatan lainnya yang memanfaatkan peruntukkan ruang. Pada tahun 2018 pertimbangan teknis yang telah dikeluarkan sebanyak 108, tahun 2019 sebanyak 133 dan tahun 2020 sebanyak 193 pertimbangan teknis kesesuaian rencana tata ruang. Selain memberikan pertimbangan teknis,

upaya lain dalam melakukan pengendalian adalah melakukan audit pemanfaatan ruang. Kegiatan audit memberikan gambaran indikasi perbedaan pemanfaatan ruang terhadap peruntukkan dan arahan zonasinya. Provinsi Kalimantan Timur telah melaksanakan kajian audit pada 5 (lima) kabupaten/kota. Namun saat ini belum dilaksanakan tindak lanjut audit serta fasilitasi penertiban terhadap pelanggaran pemanfaatan ruang.

**Tabel II.85**  
**Kabupaten/Kota di Provinsi Kalimantan Timur yang telah dilaksanakan Kajian Audit Pemanfaatan Ruang**

No.	Kabupaten/Kota	Tahun
1.	Kutai Kartanegara	2014
2.	Balikpapan	2015
3.	Bontang	2016
4.	Paser	2020
5.	Penajam Paser Utara	2020

*Sumber: Dinas PUPERA Provinsi KALTIM, 2021*

Hasil audit diharapkan mampu menjadi landasan dalam merumuskan rekomendasi penyelesaian konflik pemanfaatan ruang serta memberikan masukan terhadap review RTRW Kabupaten/Kota. Adanya alih fungsi lahan yang tidak sesuai dengan peruntukkan serta menurunnya kualitas ruang pada Kawasan berfungsi lindung, maka kegiatan pengendalian dapat memberikan peran aktif agar setiap ruang di wilayah Provinsi Kalimantan Timur dapat dimanfaatkan sesuai dengan ketentuan yang telah ditetapkan dalam Perda RTRW Kabupaten/Kota maupun RTRW Provinsi Kalimantan Timur.

#### **2.4.3. Fokus Iklim Berinvestasi**

Keadaan suatu wilayah sangat berpengaruh terhadap daya tarik investor dalam menanamkan modal usahanya di wilayah tersebut. Iklim investasi yang positif dibangun dari kondusifnya wilayah, baik itu segi keamanan, demokrasi, politik, hingga unsur sosial budaya. Hal ini dikarenakan adanya jaminan keamanan berinvestasi akan menentukan keberlangsungan dan konsistensi gerak perekonomian suatu wilayah sehingga para investor berani menanamkan modal dan pada akhirnya dapat mengembangkan perekonomian wilayah. Salah satu analisis kinerja yang mempengaruhi iklim berinvestasi dapat dilihat pada indikator angka

kriminalitas yang menunjukkan kondisi keamanan dan jumlah demonstrasi yang menunjukkan situasi demokrasi suatu wilayah.

### A. Angka Kriminalitas

Angka kriminalitas khususnya jumlah tindak pidana di Kalimantan Timur dalam dua tahun terakhir cenderung menurun. Ini terlihat dari jumlah tindak pidana yang tercatat pada Polda Kaltim, yang pada tahun 2018 terdapat 6.715 tindak pidana, yang turun menjadi 5.253 tindak pidana pada 2019, dan turun kembali pada 2020 menjadi 4.368 tindak pidana.

Persentase penyelesaian kasus terhadap peristiwa kejahatan dan pelanggaran yang dilaporkan mengalami peningkatan. Pada tahun 2019 persentase kasus yang dapat diselesaikan sebesar 87,25 persen, sedangkan pada tahun 2018 persentase kasus yang dapat diselesaikan sebesar 81,71 persen. Pada tahun 2020 persentase tindak kejahatan yang diselesaikan baru mencapai 38,83 persen dengan posisi data masih bersifat sementara ditahun 2020.

**Tabel II.86**  
**Angka Kriminalitas Provinsi Kalimantan Timur Tahun 2016-2020**

Tahun	Dilaporkan	Tertunggak	Diselesaikan	% Tindak Kejahatan Diselesaikan	Angka Kriminalitas Per 10.000 Penduduk
2016	12.620	3.482	9.138	72,41	36,67
2017	11.705	1.591	8.622	73,66	33,39
2018	6.715	1.228	5.487	81,71	18,90
2019	5.253	670	4.583	87,25	14,47
2020*	4.368	506	1.696	38,83	6,01

*\*) Data Sementara; Sumber: POLDA KALTIM, 2021*

### B. Demonstrasi

Demonstrasi menunjukkan kebebasan aspirasi masyarakat dalam berpendapat jika dilakukan dengan damai dan tujuan yang jelas. Namun jika demonstrasi dilakukan dengan diiringi kekerasan maka sudah menyalahi konsep dasar sebuah demokrasi. Jumlah demonstrasi meningkat pada beberapa tahun ini mengindikasikan tingginya animo masyarakat dalam menyampaikan aspirasi pendapatnya. Pada tahun 2020, jumlah demonstrasi secara keseluruhan berjumlah 155 demonstrasi dimana sebanyak 29,17 persen (42 demonstrasi) merupakan demonstrasi terkait ekonomi; 69,44

persen (100 demonstrasi) terkait sosial dan 1,39 persen (2 demonstrasi) terkait politik.

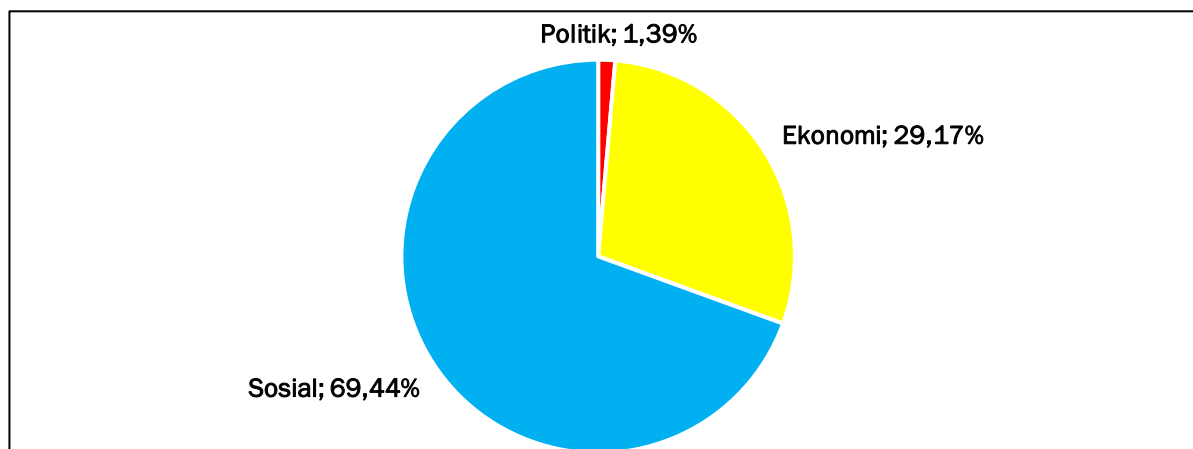

Sumber: BPS Kalimantan Timur, 2021

**Gambar II.75**  
**Demonstrasi Menurut Jenisnya Provinsi Kalimantan Timur**  
**Tahun 2020 (persen)**

**Tabel II.87**  
**Jumlah Demonstrasi Menurut Jenisnya**  
**Provinsi Kalimantan Timur Tahun 2016-2020**

Tahun	Jenis Demo			Jumlah
	Politik	Ekonomi	Sosial	
2016	4	112	187	303
2017	12	121	201	334
2018	15	129	221	365
2019	57	83	185	325
2020	2	42	100	144

Sumber: BPS Kalimantan Timur, 2021

### C. Demokrasi

Provinsi Kalimantan Timur, sebagai bagian dari Negara Kesatuan Republik Indonesia, wajib untuk menjalankan sistem demokrasi yang berkeadilan. Jika dilihat dari perhitungan Indeks Demokrasi Indonesia, Provinsi Kalimantan Timur memiliki kehidupan berdemokrasi yang baik dengan indeksinya mencapai 77,67 persen pada tahun 2019. Dengan capaian tersebut kinerja demokrasi Kalimantan Timur saat ini masih berada pada kategori “sedang”. Meskipun begitu, angka indeks ini masih cukup fluktuatif di setiap tahunnya sehingga pemerintah daerah harus mempertahankan prestasi demokrasi seperti masa sekarang ini. Namun pada tahun 2020 posisi data sementara Indeks Demokrasi Indonesia baru mencapai 50 persen.

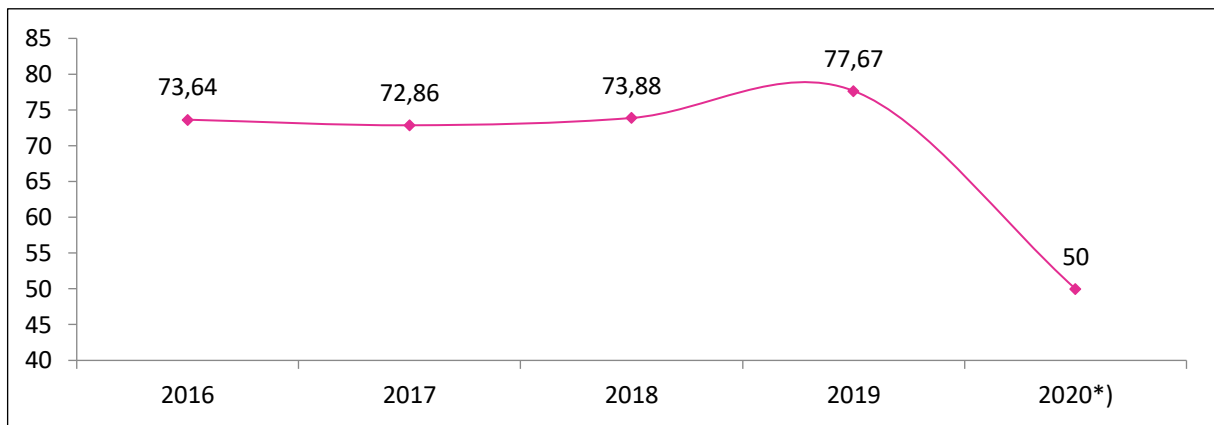

\*) Data Sementara; Sumber: BPS Kalimantan Timur, 2021

**Gambar II.76**  
**Indeks Demokrasi Indonesia Provinsi Kalimantan Timur**  
**Tahun 2016-2020**

#### **D. Iklim Investasi Daerah**

Pada tahun sebelumnya sektor pertambangan merupakan sektor yang paling dominan dalam investasi Penanaman Modal Dalam Negeri, tahun 2020 ini sektor usaha dengan nilai investasi terbesar adalah sektor industri kimia dasar, barang kimia dan farmasi mencapai Rp 7.965,22 miliar meningkat tajam dibanding tahun sebelumnya yang mencapai Rp 444,15 miliar diikuti sektor konstruksi dengan nilai investasi PMDN yang mencapai Rp 5.777,78 rupiah dan sektor Tanaman pangan dan perkebunan yang mencapai Rp 4.738,08 miliar sedangkan sektor Pertambangan mengalami penurunan di tahun 2020.

**Tabel II.88**  
**Realisasi Investasi PMDN Menurut Sektor**  
**Provinsi Kalimantan Timur Tahun 2016-2020 (Juta Rupiah)**

No.	Sektor Usaha	2016	2017	2018	2019	2020
<b>I.</b>	<b>Sektor Primer</b>					
1.	Tanaman Pangan dan Perkebunan	2.496.175	2.886.876,90	3.747.269,70	4.278.114,90	4.738.083,60
2.	Peternakan	.	.	.	33,40	-
3.	Kehutanan	8.050,10	25.144,20	602.835,40	283.625	125.549,60
4.	Perikanan	.	.	.	.	3,00
5.	Pertambangan	599.560,60	4.714.508,50	12.559.385,40	8.712.257,70	3.818.587,60
<b>II.</b>	<b>Sektor Sekunder</b>					
1.	Industri Makanan	1.847.135,70	551.959,10	1.687.495,70	569.890,60	1.397.339,40
2.	Industri Tekstil	.	.	.	.	0
3.	Industri Barang dari Kulit dan Alas Kaki	.	.	.	.	0
4.	Industri Kayu	382.004,20	316.482	264.104,30	350.224	97.509,90
5.	Industri Kertas, Barang Kertas, dan Percetakan	.	.	.	.	0
6.	Industri Kimia Dasar, Barang Kimia dan Farmasi	466.848,70	9.351,90	1.034,70	444.145,60	7.965.221,90
7.	Industri Karet, Barang dari Karet, dan Plastik	.	.	.	9.000	70,80
8.	Industri Mineral Non-Logam	8.893,30	748,30	17.919,90	292.133,10	95,00
9.	Industri Logam Dasar, Barang Logam, Mesin dan Elektronik	.	27.566	.	.	5.000
10.	Industri Instrumen Kedokteran, Presesi, Optik dan Jam	.	.	.	.	0



No.	Sektor Usaha	2016	2017	2018	2019	2020
11.	Industri Alat Angkutan dan Transportasi Lainnya	5.900	.	7.620	151.706,50	3.626,30
12.	Industri lainnya	78.643,40	248	.	509,50	70.348,60
<b>III.</b>	<b>Sektor Tersier</b>					
1.	Listrik, Gas, dan Air	324.544,20	2.297.726,20	2.559.556,90	2.021.363,60	759.122,70
2.	Konstruksi	.	375,30	3.204.289,50	1.223.384,70	5.777.776,90
3.	Perdagangan dan Reparasi	69.294,60	136.787,70	82.557,40	341.327,60	218.379,90
4.	Hotel dan Restoran	.	530	480	1.086.261,80	25.127
5.	Transportasi, Gudang dan Komunikasi	183.970,50	4.322,20	165.403,80	940.606,30	459.299,20
6.	Perumahan, Kawasan Industri, dan Perkantoran	6.560,20	2.850	26.874,40	345.944,10	53.687,40
7.	Jasa Lainnya	407.544,10	4.740,10	1.015.135	1.623.524,70	419.150
<b>Total</b>		<b>6.885.124,60</b>	<b>10.980.216,40</b>	<b>25.941.962,10</b>	<b>22.674.053,10</b>	<b>25.934.008,80</b>

Sumber: DPMPTSP Provinsi KALTIM, 2021

Sektor usaha pertambangan yang mengalami peranan terbesar di Kalimantan Timur mengalami penurunan nilai investasi PMA yang mencapai US\$ 167,86 Ribu dibanding tahun sebelumnya yang mencapai US\$ 306,46 Ribu sedangkan sektor yang mengalami peningkatan secara signifikan yaitu pada sektor Industri Kimia Dasar, Barang Kimia dan Farmasi yang mencapai US\$ 32.861,60 Ribu dibandingkan tahun sebelumnya yang hanya mencapai US\$ 60 Ribu diikuti sektor industri makanan, sektor industri mineral non logam, industri instrumen kedokteran, presesi, optik dan jam.

**Tabel II.89**  
**Realisasi Investasi PMA Menurut Sektor**  
**Provinsi Kalimantan Timur Tahun 2016-2020 (US\$)**

No	Sektor Usaha	2016	2017	2018	2019	2020
<b>I.</b>	<b>Sektor Primer</b>					
1.	Tanaman Pangan dan Perkebunan	344.588.200	159.353.800	63.157.800	185.796.300	67.781.500
2.	Peternakan	3.900	1.214.000	956.300	.	
3.	Kehutanan	9.304.600	82.734.000	657.100	2.751.700	2.071.400
4.	Perikanan	.	.	135.500	.	-
5.	Pertambangan	449.980	900.503.500	188.763.000	306.457.800	167.858.400
<b>II.</b>	<b>Sektor Sekunder</b>					
1.	Industri Makanan	207.862.100	72.145.900	118.386.600	14.264.600	41.235.500
2.	Industri Tekstil	.	.	.	.	-
3.	Industri Barang dari Kulit dan Alas Kaki	.	.	.	.	-
4.	Industri Kayu	7.906.900	.	6.600	33.300	-
5.	Industri Kertas, Barang Kertas, dan Percetakan	.	.	.	.	-
6.	Industri Kimia Dasar, Barang Kimia dan Farmasi	10.313.800	9.552.500	760.700	60.000	32.861.600
7.	Industri Karet, Barang dari Karet, dan Plastik	39.000	9.494.000	256.700	561.100	986.400
8.	Industri Mineral Non-Logam	27.487.300	16.586.100	.	15.809.600	24.840.000
9.	Industri Logam Dasar, Barang Logam, Mesin dan Elektronik	75.719.600	3.607.700	22.600	1.879.400	276.400

No	Sektor Usaha	2016	2017	2018	2019	2020
10.	Industri Instrumen Kedokteran, Presesi, Optik dan Jam	.	.	253.200	1.533.400	3.550.700
11.	Industri Alat Angkutan dan Transportasi Lainnya	128.800	58.500	.	43.800	-
12.	Industri lainnya	555.900	.	526.100	134.600	-
<b>III.</b>	<b>Sektor Tersier</b>					
1.	Listrik, Gas, dan Air	26.542.700	21.413.400	53.012.000	280.607.900	278.800
2.	Konstruksi	.	.	5.093.100	.	-
3.	Perdagangan dan Reparasi	6.121.500	13.289.100	3.738.700	4.258.100	5.618.500
4.	Hotel dan Restoran	1.592.600	704.800	2.245.800	1.297.000	791.000
5.	Transportasi, Gudang dan Komunikasi	10.125.300	67.399.200	86.566.000	14.847.700	29.415.000
6.	Perumahan, Kawasan Industri, dan Perkantoran	1.674.700	1.115.400	301.200	146.900	221.300
7.	Jasa Lainnya	1.911.800	503.900	62.662.600	32.616.200	240.700
<b>Total</b>		<b>1.181.859.200</b>	<b>1.285.215.200</b>	<b>587.501.600</b>	<b>863.099.400</b>	<b>378.027.200</b>

Sumber: DPMPTSP Provinsi KALTIM, 2021

Nilai Realisasi Investasi Sektor Non Migas dan Batubara Provinsi Kalimantan Timur pernah mengalami penurunan pada tahun 2017 yang mencapai Rp 11,42 triliun dan mengalami peningkatan ditahun berikutnya hingga mencapai Rp 25,14 triliun pada tahun 2020.

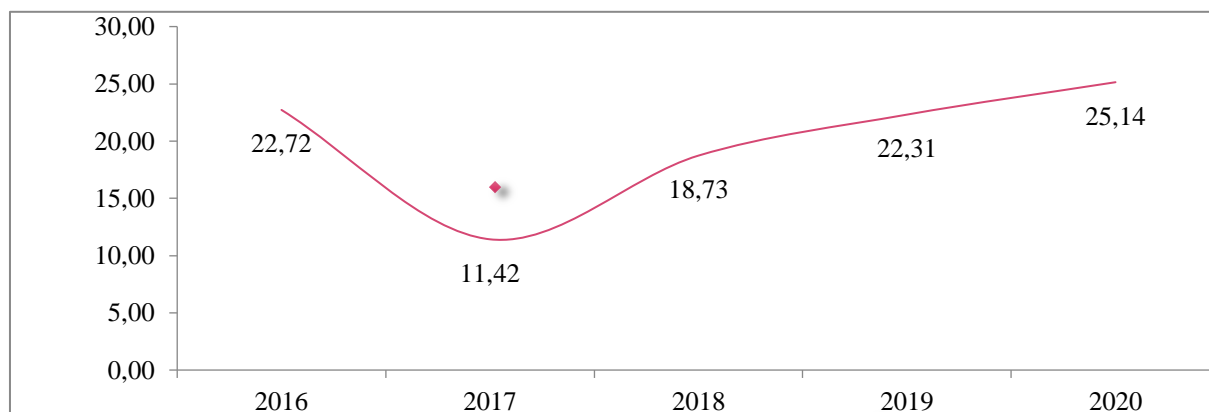

Sumber: DPMPTSP Provinsi KALTIM, 2021

**Gambar II.77**  
**Nilai Realisasi Investasi Sektor Non Migas dan Batubara**  
**Provinsi Kalimantan Timur Tahun 2016-2020 (Triliun Rp)**

### **E. Perdagangan**

Kontribusi sektor perdagangan terhadap PDRB Kaltim lebih kecil dibandingkan dengan pertanian, kehutanan, dan perikanan. Persoalan ini disebabkan oleh masih belum optimalnya daya saing produk dan masih terbatasnya pasar produk, karena kualitas, kuantitas, dan kontinuitas produk belum optimal dan belum luasnya jangkauan jaringan perdagangan.

Kinerja perdagangan sangat dipengaruhi oleh nilai transaksi, kerjasama pemasaran, pelaku usaha, dan nilai ekspor. Selama periode 2016-2020, neraca perdagangan Provinsi Kalimantan Timur menunjukkan neraca positif karena nilai ekspor lebih besar dari nilai impor. Sementara dilihat dari tren pertumbuhan mengalami surplus perdagangan.

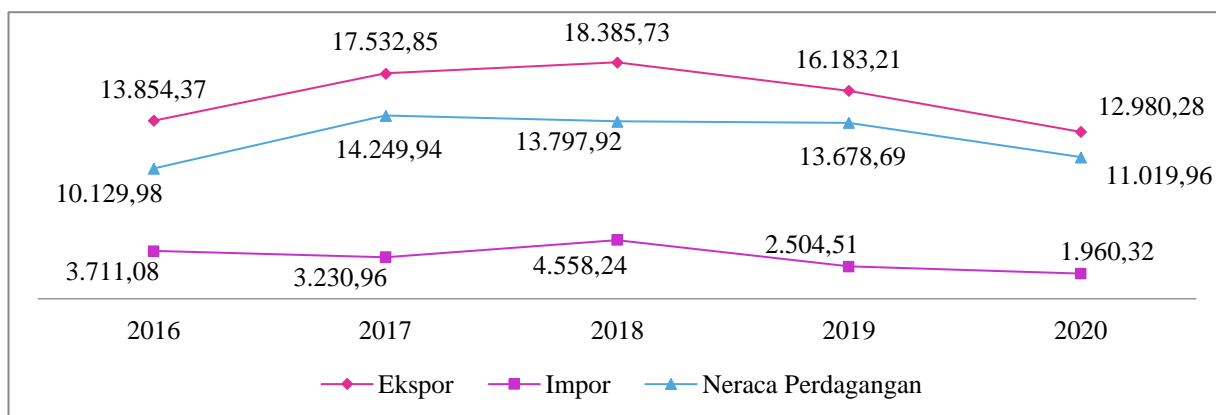

Sumber: BPS Kalimantan Timur, 2021

**Gambar II.78**  
**Nilai Ekspor Impor dan Neraca Perdagangan**  
**Provinsi Kalimantan Timur Tahun 2016-2020**

Ekspor Provinsi Kalimantan Timur pada tahun 2020 mengalami penurunan sebesar 19,79 persen dibanding tahun 2019 yaitu dari US\$ 16,18 miliar menjadi US\$ 12,98 miliar. Penurunan ekspor tahun 2020 disebabkan oleh turunnya nilai ekspor barang migas maupun non migas, hanya komoditas hasil industri yang mengalami kenaikan. Ekspor barang migas tahun 2020 mencapai US\$ 1,15 miliar turun sebesar 39,59 persen dibanding tahun 2019. Sementara ekspor barang non migas mencapai US\$ 11,83 miliar turun sebesar 17,16 persen dibanding tahun 2019.

**Tabel II.90**  
**Perkembangan Nilai Ekspor Provinsi Kalimantan Timur,**  
**Tahun 2016 – 2020 (Juta US\$)**

No	Golongan Barang	2016	2017	2018	2019	2020
<b>Migas</b>		<b>3.781,67</b>	<b>4.302,83</b>	<b>3.356,38</b>	<b>2.068,20</b>	<b>1.148,29</b>
1	Minyak Mentah	861,45	922,56	334,70	12,63	7,27
2	Hasil Minyak	138,23	188,97	12,97	224,05	108,64
3	Gas	2.781,99	3.140,97	2.977,57	1.831,52	1.032,38
<b>Non Migas</b>		<b>10.072,71</b>	<b>13.230,03</b>	<b>15.029,36</b>	<b>14.113,59</b>	<b>11.831,99</b>
1	Hasil Tambang	8.813,17	11.957,04	13.580,80	12.408	9.600,36
2	Hasil Industri	1.241,48	1.266,53	1.445,92	1.696,72	2.222,52
3	Hasil Pertanian	4,75	4,82	4,21	8,87	9,11
<b>Total Ekspor</b>		<b>13.854,37</b>	<b>17.532,85</b>	<b>18.385,73</b>	<b>16.183,21</b>	<b>12.980,28</b>

Sumber: BPS Kalimantan Timur, 2021

Produk Mineral adalah golongan barang yang paling dominan diekspor dari Kalimantan Timur. Pada tahun 2020 produk mineral nilai ekspornya mencapai US\$ 10,75 miliar atau sebesar 82,81 persen dari total nilai ekspor Kalimantan Timur menurun dibanding tahun sebelumnya yang mencapai US\$ 14,14 miliar. Golongan barang dengan nilai ekspor terbesar berikutnya adalah Lemak, Minyak, Malam Nabati dan Hewani sebesar US\$ 1,3 miliar

(10%) mengalami peningkatan dibanding tahun sebelumnya yang mencapai US\$ 0,89 Juta.

**Tabel II.91**  
**Nilai Ekspor Provinsi Kalimantan Timur Menurut Golongan Barang**  
**Utama, Tahun 2016 – 2020 (Juta US\$)**

No	Golongan Barang	2016	2017	2018	2019	2020
1	Produk Mineral	12.608,75	16.261,60	16.933,08	14.135,08	10.748,65
2	Lemak, Minyak, Malam Nabati dan Hewani	266,59	584,81	640,79	887,42	1.298,27
3	Produk Industri Kimia	620,61	479,71	672,22	746,82	692,61
4	Mesin, Perlengkapan Listrik, Elektronika	303,61	190,10	123,04	232,13	28,27
5	Binatang Hidup, Produk Hewani	29,28	5,67	7,71	83,13	60,24
6	Lainnya	25,55	10,96	8,89	98,63	61,99
<b>Total</b>		<b>13.854,37</b>	<b>17.532,85</b>	<b>18.385,73</b>	<b>16.183,21</b>	<b>12.980,28</b>

Sumber: BPS Kalimantan Timur, 2021

Nilai ekspor komoditas Non Migas dan Batubara Provinsi Kalimantan Timur mengalami peningkatan dalam 5 tahun terakhir hingga mencapai 2,23 miliar US\$ pada tahun 2020 mengalami peningkatan 9,13 persen dibandingkan tahun sebelumnya yang mencapai 2,04 miliar US\$.

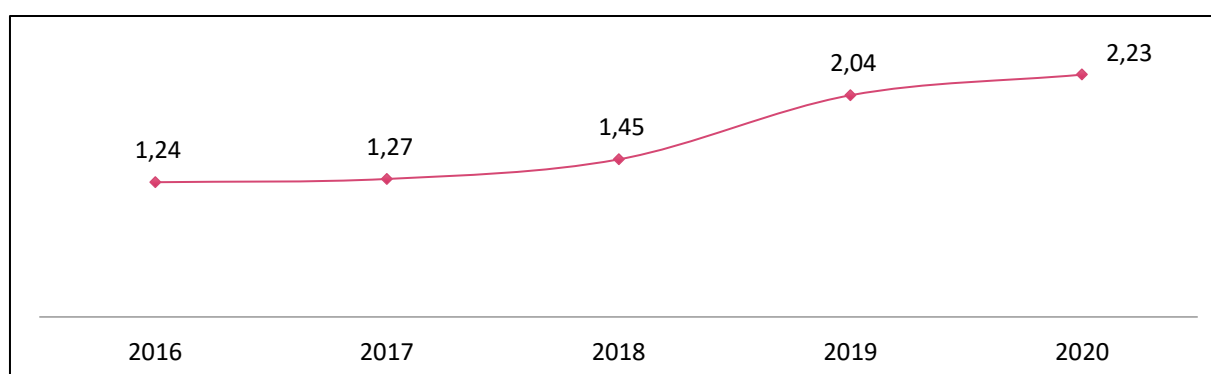

Sumber: DISPERINDAGKOP Prov KALTIM, 2021

**Gambar II.79**  
**Nilai Ekspor Komoditas Non Migas dan Batubara**  
**Provinsi Kalimantan Timur Tahun 2016-2020 (Miliar US\$)**

Laju Pertumbuhan Sektor Industri Pengolahan Non Migas dan Batubara Provinsi Kalimantan Timur tahun 2016 sampai dengan tahun 2019 mengalami peningkatan dan dimana tahun 2019 tumbuh tinggi hingga mencapai 7,79 persen akan tetapi pada tahun 2020 Laju pertumbuhan sektor industri pengolahan non migas dan batubara mengalami perlambatan yang cukup curam mencapai -1,45 persen.

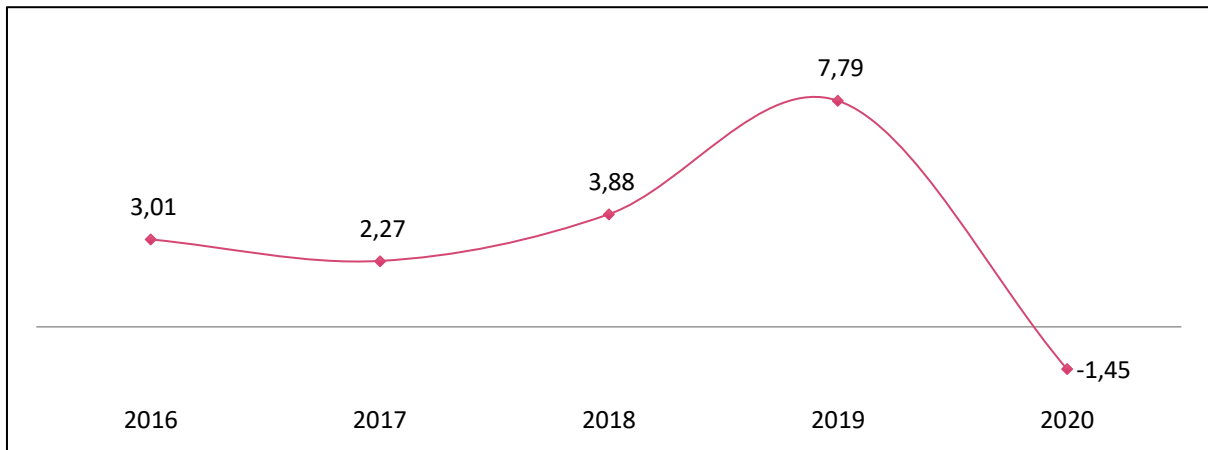

Sumber: BPS, Kalimantan Timur, 2021

**Gambar II.80**  
**Laju Pertumbuhan Sektor Industri Pengolahan Non Migas dan Batubara**  
**Provinsi Kalimantan Timur Tahun 2016-2020 (%)**

#### 2.4.4. Fokus Sumber Daya Manusia

Manusia sebagai subjek sekaligus objek pembangunan merupakan pondasi awal dan sebagai tujuan akhir dari pembangunan daerah. Namun untuk mencapai pembangunan yang diinginkan, tidak hanya kuantitas penduduk saja yang dibutuhkan, melainkan sumber daya manusia berkualitaslah yang menjadi harapan utama penyokong pembangunan suatu daerah.

Indikator paling mudah dalam melihat kualitas sumber daya manusia adalah pendidikan tertinggi yang ditamatkan oleh masyarakat. Selain itu, kelompok umur produktif dan non produktif juga dapat dijadikan acuan dalam menunjang analisis beban kualitas sumber daya manusia. Analisis kinerja atas sumber daya manusia dapat dilakukan terhadap indikator pendidikan penduduk yang telah ditamatkan sehingga akan terlihat kualitas sumber daya manusia serta rasio ketergantungan yang menggambarkan ketergantungan penduduk usia non produktif terhadap penduduk produktif.

##### A. Rasio Lulusan S1/S2/S3

Semakin tinggi penduduk mengenyam pendidikan maka semakin berkualitas sumber daya manusia yang ada di suatu daerah. Oleh karena itu, perlu adanya analisis terkait pendidikan penduduk sebagai subyek pembangunan untuk mengetahui seberapa tinggi kualitas potensi sumber daya manusia di suatu wilayah.



Terlihat bahwasanya penduduk yang telah mengenyam pendidikan hingga bangku diploma/sarjana pada tahun 2020 hanya sebesar 7,06 persen, sementara yang lain hanya mengenyam pendidikan hingga jenjang SMA/MA/SMK (24,53 persen), SLTP/MTs (13,39 persen) dan SD/MI (17,12 persen). Diluar hal tersebut yang penting untuk ditekankan adalah masih cukup tingginya masyarakat yang tidak/belum sekolah/belum tamat SD yang mencapai 37,90 persen, persentase ini meningkat dibandingkan presentase pada tahun-tahun sebelumnya, hal ini mengindikasikan masih belum optimalnya perhatian pemerintah dalam menggalakkan peningkatan sumber daya manusia di Provinsi Kalimantan Timur.

Efek dari rendahnya tingkat pendidikan ini akan mempengaruhi minimnya penguasaan ilmu pengetahuan dan teknologi serta pengembangan keahlian sebagai modal daya saing tenaga kerja. Hal tersebut perlu menjadi perhatian khusus bagi pemerintah daerah maupun *stakeholder* terkait untuk mengoptimalkan kembali program dan kegiatan dalam meningkatkan kualitas dan daya saing sumber daya manusia di Provinsi Kalimantan Timur.

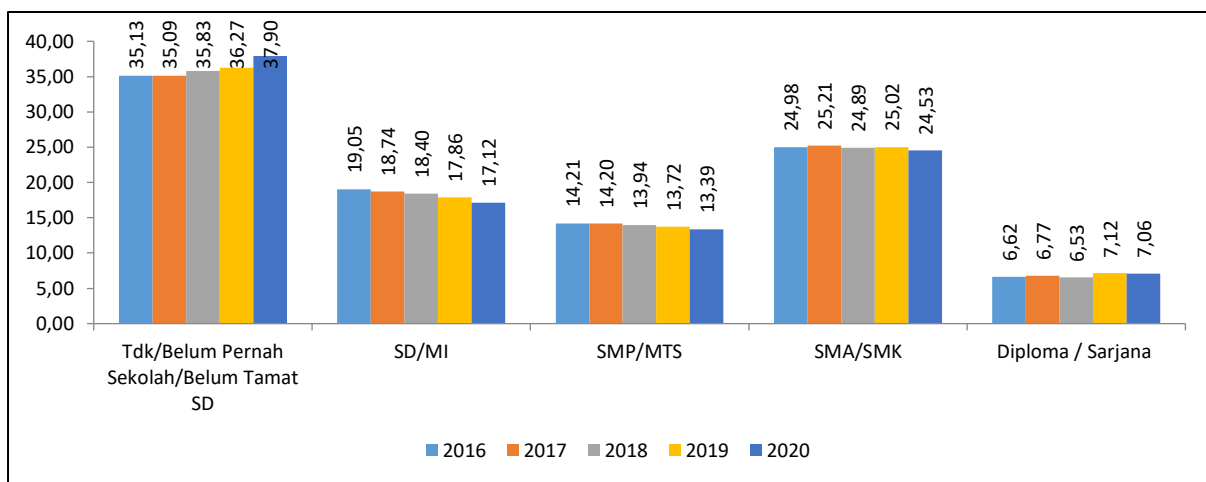

Sumber: DKP3A Provinsi KALTIM, 2021

**Gambar II.81**  
**Persentase Penduduk Menurut Jenjang Pendidikan**  
**Provinsi Kalimantan Timur Tahun 2016-2020**

## B. Rasio Ketergantungan

Produktivitas penduduk, selain dari kualitas pendidikan juga ditentukan oleh kelompok umur dimana terdapat kelompok usia non produktif (<15 tahun dan >64 tahun) dan usia produktif (15-64 tahun). Asumsi umum yang berlaku adalah penduduk usia non produktif akan menjadi beban tanggungan oleh penduduk usia produktif, baik dalam hal pendidikan, kesehatan, maupun pemenuhan kebutuhan sehari-hari. Di

Provinsi Kalimantan Timur, rasio ketergantungan penduduk non produktif pada tahun 2020 sedikit mengalami peningkatan menjadi sebesar 44,97, artinya setiap 100 penduduk usia produktif menanggung 44-45 orang penduduk usia non produktif.

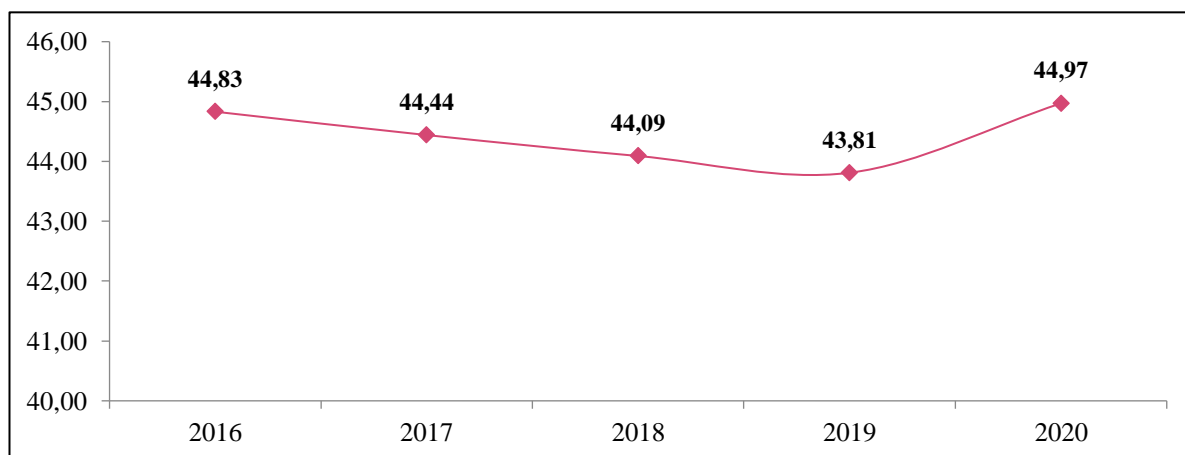

Sumber: DKP3A Provinsi KALTIM, 2021

**Gambar II.82**  
**Rasio Ketergantungan Provinsi Kalimantan Timur Tahun 2016-2020**

**Tabel II.92**

**Capaian Kinerja Pembangunan Aspek Daya Saing Provinsi Kalimantan Timur Tahun 2016 – 2020**

No	Fokus/Bidang Urusan/Indikator Kinerja Pembangunan Daerah	Capaian Kinerja Setiap Tahun				
		2016	2017	2018	2019	2020
(1)	(2)	(3)	(4)	(5)	(6)	(7)
1	Fokus Fasilitas Wilayah/Infrastruktur					
1.1	Tingkat kemantapan jalan provinsi (%)	58,88	63,46	52,85	61,45	69,77
1.2	Jumlah kawasan strategis provinsi yang terhubung dengan kawasan sentra produksi (kawasan)	3	3	2	2	2
1.3	Capaian akses air minum layak (%)	75	77	71,83	56,84*	64,53*
1.4	Luas lahan pertanian yang beririgasi (Ha)	14.808,50	15.558,50	13.618,50	13.728,50	13.878,50
1.5	Luas genangan banjir perkotaan (Ha)	-	-	730	641	477
1.6	Luas Kawasan Kumuh (Ha)	533,56	459,59	673,42	1.525,47	1.287,82
1.7	Skoring Penyelenggaraan Penataan Ruang (%)	69,01	75,09	73,18	66,46	66,46
1.10	Rasio elektrifikasi (%)	79,52	84,07	84,21	88,93	90,21
2	Fokus iklim berinvestasi					
2.1	Nilai realisasi investasi (Rp Triliun)	33,08	34,73	25,53	35,62	31,38
2.2	Persentase Peningkatan Pendapatan Daerah (%)					2,38
2.3	Waktu Penyelesaian Proses Perizinan (hari)	13	12	15	14	12
2.4	Persentase penurunan emisi dari BAU (%)	26,89	27,75	7,2	25,18	50,72
2.5	Indeks Resiko Bencana	165	165	165	154,49	153,49
2.6	Indeks Demokrasi Indonesia	73,64	72,86	73,88	77,67	50
3	Fokus Sumber Daya Manusia					
3.1	Nilai Akuntabilitas Kinerja	71	71	76,55	76,55	76,60
3.2	Indeks Kepuasan Masyarakat (IKM)	80	81,56	82,22	81,50	82,00
3.3	Tingkat Maturitas Sistem Pengawasan Intern Pemerintah (SPIP) Pemda	Level 2	Level 2	Level 3	Level 3	Level 3

\*) Perubahan Asumsi rumusan perhitungan (cakupan layanan air minum teknis) menjadi perhitungan capaian akses air minum layak administratif; Perubahan baseline luas kawasan kumuh berdasarkan SK Kawasan Kumuh baru serta penanganan yang telah dilaksanakan oleh APBN, APBD Provinsi dan APBD Kab/ Kota.

## **2.5. Evaluasi Pelaksanaan Program dan Kegiatan RKPD sampai Tahun Berjalan dan Realisasi RPJMD**

Perumusan berbagai dokumen perencanaan tidak akan terlepas dari analisis dan evaluasi kinerja pembangunan pada periode sebelumnya sebagai bagian penting untuk memulai tahapan lanjutan pembangunan daerah. Salah satu tahapan penting dalam pembangunan daerah adalah evaluasi terhadap program-program dan kegiatan yang telah dilaksanakan apakah sesuai dengan perencanaan dan mencapai target yang diinginkan. Dengan adanya evaluasi, ketidakcocokan atau kesalahan perumusan program kegiatan pembangunan untuk mencapai target dapat segera diantisipasi dengan berbagai perubahan sehingga arah pembangunan daerah dapat kembali ke koridor sesuai visi dan misi kepala daerah.

Secara umum, hasil evaluasi pada setiap misi pembangunan Provinsi Kalimantan Timur hingga tahun 2020 menunjukkan kecenderungan positif sesuai dengan target yang telah ditetapkan. Hasil evaluasi tersebut akan menjadi masukan dalam Rencana Kerja Pemerintah Daerah Kalimantan Timur Tahun 2022. Berikut hasil evaluasi pelaksanaan perencanaan Provinsi Kalimantan Timur:

**Tabel II.93**  
**Evaluasi Hasil Pelaksanaan Perencanaan Daerah**  
**Provinsi Kalimantan Timur Tahun 2020**

No	Kode			Urusan/Bidang Urusan Pemerintahan Daerah dan Program/Kegiatan	Indikator Kinerja Program (Outcome)	Target Kinerja RKPD Tahun 2020	Realisasi Kinerja RKPD Tahun 2020	Realisasi (%)	Status Realisasi Kinerja	Perangkat Daerah Penanggung Jawab
1	2			3	4	5	6	$7=6/5*100$	8	9
	<b>1</b>			<b>Urusan Wajib Pelayanan Dasar</b>						
	<b>1</b>	<b>1</b>		<b>Pendidikan</b>						
1	1	1	19	Program Pendidikan Luar Biasa	Persentase pelayanan pendidikan luar biasa (%)	70	76	108,57		Disdikbud
2	1	1	20	Program Peningkatan Mutu Pendidik dan Tenaga Kependidikan	Persentase tenaga pendidik dan tenaga kependidikan yang telah memenuhi standar kompetensi (%)	98	95,25	97,19		Disdikbud
3	1	1	23	Program Peningkatan Pendidikan dan Pengembangan Sumber Daya Masyarakat	Penerima Beasiswa KALTIM TUNTAS yang berprestasi (orang)	13.000	20.282	156,01		Disdikbud
4	1	1	38	Program Penanggulangan Kemiskinan bidang Pendidikan	Siswa SMA/SMK Miskin penerima beasiswa yang tidak putus sekolah (Siswa)	2.500	2.831	113,24		Disdikbud
5	1	1	39	Program Pendidikan Sekolah Menengah Atas	Angka Partisipasi Murni SMA/MA	72	68,55	95,21		Disdikbud

No	Kode			Urusan/Bidang Urusan Pemerintahan Daerah dan Program/Kegiatan	Indikator Kinerja Program (Outcome)	Target Kinerja RKPD Tahun 2020	Realisasi Kinerja RKPD Tahun 2020	Realisasi (%)	Status Realisasi Kinerja	Perangkat Daerah Penanggung Jawab
	1	2	3							
6	1	1	40	Program Pendidikan Sekolah Menengah Kejuruan	Angka Partisipasi Kasar SMK/MAK	72	68,55	95,21		Disdikbud
7	1	1	41	Program Pengembangan Nilai-Nilai Keagamaan	Jumlah sekolah yang mengembang-kan ekstrakurikuler berbasis agama (SMA/SMK/SLB)	150	87	58		Disdikbud
8	1	1	42	Program Pengembangan Sekolah Kejuruan	Jumlah SMK yang bekerjasama dengan Dunia Usaha dan Industri (SMK)	55	45	81,82		Disdikbud
9	1	1	107	Program Pendidikan Jarak Jauh (Distance Learning System)	Persentase sekolah yang telah menggunakan sistem pendidikan jarak jauh (%)	90	90	100		Disdikbud
	<b>1</b>	<b>2</b>		<b>Kesehatan</b>						
10	1	2	17	Program Penanggulangan Kemiskinan Bidang Kesehatan	Persentase Penduduk Miskin dan Kurang Mampu yang memperoleh Jaminan Pelayanan Kesehatan (%)	90	90	100		Dinkes
11	1	2	23	Program Standarisasi Pelayanan Kesehatan	Persentase Puskesmas Minimal Terakreditasi Utama (%)	43	23,53	55		Dinkes
12	1	2	56	Program Pengembangan Dan Pemberdayaan SDM Kesehatan	Persentase fasyankes yang dilakukan pembinaan, pengawasan dan	70	74,8	107		Dinkes

No	Kode			Urusan/Bidang Urusan Pemerintahan Daerah dan Program/Kegiatan	Indikator Kinerja Program (Outcome)	Target Kinerja RKPD Tahun 2020	Realisasi Kinerja RKPD Tahun 2020	Realisasi (%)	Status Realisasi Kinerja	Perangkat Daerah Penanggung Jawab
					pengendalian tenaga kesehatannya					
	<b>1</b>	<b>3</b>		<b>Pekerjaan Umum dan Penataan Ruang</b>						
13	1	3	15	Program Pembangunan Jalan dan Jembatan	Tingkat kemantapan jalan provinsi (%)	58,88	64,35	109,29		DPUPR&PERA
14	1	3	16	Program Pengelolaan Sumber Daya Air	Kapasitas Air Baku (L/detik)	7.922	7.922	100		DPUPR&PERA
15	1	3	17	Program Pembangunan Infrastruktur Keciptakarya	Cakupan layanan Air Minum Per pipa (%)	65,23	72,53	111,19		DPUPR&PERA
16	1	3	70	Program Penyelenggaraan Penataan Ruang	Persentase Kesesuaian RTRW Provinsi dengan RTRW Kabupaten/Kota (%)	75,34	70,11	93,06		DPUPR&PERA
	<b>1</b>	<b>4</b>		<b>Perumahan Rakyat dan Kawasan Permukiman</b>						
17	1	4	15	Pembangunan Perumahan dan Kawasan Permukiman	Jumlah Rumah Tidak Layak Huni (Unit)	41.722	41.722	100		DPUPR&PERA
	<b>1</b>	<b>5</b>		<b>Ketentraman dan Ketertiban Umum Serta Perlindungan Masyarakat</b>						

No	Kode			Urusan/Bidang Urusan Pemerintahan Daerah dan Program/Kegiatan	Indikator Kinerja Program (Outcome)	Target Kinerja RKPD Tahun 2020	Realisasi Kinerja RKPD Tahun 2020	Realisasi (%)	Status Realisasi Kinerja	Perangkat Daerah Penanggung Jawab
	1	2	3							
18	1	5	21	Program pendidikan politik masyarakat	Persentase penggunaan hak-hak politik masyarakat (%)	69	68,1	98,7		Bakesbangpol *
19	1	5	49	Program Pencegahan dan kesiapsiagaan Penanggulangan Bencana Daerah	Persentase Peningkatan Responsif Mandiri Daerah dalam Penanganan Bencana (%)	60% atau 12 desa, atau 25	53,48	89,14		BPBD *
20	1	5	51	Program Tanggap Darurat Penanggulangan Bencana	Jumlah Desa/Kelurahan	88	75	85,23		BPBD
	<b>1</b>	<b>6</b>		<b>Sosial</b>						
21	1	6	18	Program Pembinaan Para Penyandang Cacat Dan Trauma	Jumlah Penyandang Disabilitas dan Trauma yang mendapatkan Pembinaan	43,1	27	63,23		Dinsos *
22	1	6	23	Program Penanggulangan Kemiskinan bidang Kesejahteraan Sosial	Jumlah PMKS yang tertangani	1.500	1.306	87,07		Dinsos *
	<b>2</b>			<b>Urusan Wajib Bukan Pelayanan Dasar</b>						
	<b>2</b>	<b>1</b>		<b>Tenaga Kerja</b>						
23	2	1	15	Program Peningkatan Kualitas dan Produktivitas Tenaga kerja	Persentase Lulusan Pelatihan Yang Terserap di pasar kerja (%)	80	79,41	99,26		Disnakertrans *



No	Kode			Urusan/Bidang Urusan Pemerintahan Daerah dan Program/Kegiatan	Indikator Kinerja Program (Outcome)	Target Kinerja RKPD Tahun 2020	Realisasi Kinerja RKPD Tahun 2020	Realisasi (%)	Status Realisasi Kinerja	Perangkat Daerah Penanggung Jawab
	2	2								
	2	2		<b>Pemberdayaan Perempuan dan Perlindungan Anak</b>						
24	2	2	20	Program Penanggulangan Kemiskinan bidang Pemberdayaan Perempuan	Persentase perempuan miskin yang memiliki usaha ekonomi produktif (UEP) (%)	40	36,47	91,17		DKP3A
25	2	2	21	Program peningkatan perlindungan dan pemenuhan hak anak	Persentase pemenuhan kebutuhan hak anak (%)	82	78,61	95,86		DKP3A *
26	2	2	35	Program Penguatan Kelembagaan Perlindungan Perempuan Dan Anak	Persentase pemenuhan kebutuhan hak anak	0,054	0,038	70,37		DKP3A
	2	3		<b>Pangan</b>						
	2	4		<b>Pertanahan</b>						
	2	5		<b>Lingkungan Hidup</b>						
27	2	5	26	Program Tata Lingkungan	Jumlah aksi mitigasi perubahan iklim yang diinventarisasi dan di PEP kan (aksi)	550	679	123,45		DLH
28	2	5	59	Program Pengendalian Pencemaran Lingkungan Hidup	Indeks Pencemaran Lingkungan	Tercemar Sedang (8)	Tercemar Ringan (4,6)	100		DLH
	2	6		<b>Administrasi Kependudukan dan Catatan Sipil</b>						

No	Kode			Urusan/Bidang Urusan Pemerintahan Daerah dan Program/Kegiatan	Indikator Kinerja Program (Outcome)	Target Kinerja RKPD Tahun 2020	Realisasi Kinerja RKPD Tahun 2020	Realisasi (%)	Status Realisasi Kinerja	Perangkat Daerah Penanggung Jawab
	2	7								
	<b>2</b>	<b>7</b>		<b>Pemberdayaan Masyarakat Desa</b>						
29	2	7	16	Program pengembangan lembaga ekonomi pedesaan	Jumlah Bumdes yang aktif (Bumdes)	25	19	76		DPMPD
30	2	7	28	Program Pembinaan Penyelenggaraan Pemerintahan Desa dan Kelurahan	Jumlah Desa Yang Memiliki Konsistensi Perencanaan dan Penganggaran	103	25	24,27		DPMPD
31	2	7	29	Program Pembangunan Desa dan Kawasan	Jumlah desa berkembang (Desa)	25	19	76		DPMPD
32	2	7	30	Program Kampung Iklim	Jumlah Kampung/Desa Iklim(Desa)	22	20	90,91		DPMPD
	<b>2</b>	<b>8</b>		<b>Pengendalian Penduduk dan Keluarga Berencana</b>						
	<b>2</b>	<b>9</b>		<b>Perhubungan</b>						
33	2	9	15	Program Pengendalian dan Pengamanan Lalu Lintas Angkutan Jalan	Jumlah Kecelakaan Lalu Lintas (Kasus)	598	392	65,55		Dishub
34	2	9	19	Program Pembangunan Prasarana Transportasi Laut dan SDP	Jumlah dan kapasitas prasarana perhubungan laut dan SDP (Unit/%)	10 Dermaga SDP - 12 Pelabuhan Laut (85%)	10 Dermaga SDP - 12 Pelabuhan Laut (85%)	100		Dishub

No	Kode			Urusan/Bidang Urusan Pemerintahan Daerah dan Program/Kegiatan	Indikator Kinerja Program (Outcome)	Target Kinerja RKPD Tahun 2020	Realisasi Kinerja RKPD Tahun 2020	Realisasi (%)	Status Realisasi Kinerja	Perangkat Daerah Penanggung Jawab
	2	10								
	<b>2</b>	<b>10</b>		<b>Komunikasi dan Informatika</b>						
35	2	10	15	Program Pengelolaan Aplikasi Informatika	Indeks Sistem Pemerintahan Berbasis Elektronik (SPBE)	2,8	3,14	108,57		Diskominfo
	<b>2</b>	<b>11</b>		<b>Koperasi, Usaha Kecil dan Menengah</b>						
36	2	11	20	Program Penguatan Kelembagaan Dan Pengembangan Koperasi Dan UMKM	Jumlah Koperasi yang berkualitas	100	78	78		Disperindagkop
					Jumlah UKM Naik Kelas	200	225	112,5		
	<b>2</b>	<b>12</b>		<b>Penanaman Modal</b>						
37	2	12	18	Program Kemudahan pelayanan dan percepatan proses perijinan	Waktu Penyelesaian Proses Perizinan (hari)	13	No Data	0		DPMPPTSP *
38	2	12	27	Program Pengendalian Pelaksanaan Investasi	Jumlah perusahaan industri pada kawasan peruntukan industri (perusahaan industri baru)	7	5	69,64		DPMPPTSP *
	<b>2</b>	<b>13</b>		<b>Kepemudaan dan Olah Raga</b>						
39	2	13	33	Program Peningkatan Prestasi Olahraga	Persentase pelaku olahraga daerah yang berprestasi (%)	14,44	14,17	98,18		Dispora *

No	Kode			Urusan/Bidang Urusan Pemerintahan Daerah dan Program/Kegiatan	Indikator Kinerja Program (Outcome)	Target Kinerja RKPD Tahun 2020	Realisasi Kinerja RKPD Tahun 2020	Realisasi (%)	Status Realisasi Kinerja	Perangkat Daerah Penanggung Jawab
40	2	13	35	Program Peningkatan Upaya Kewirausahaan Dan Kecakapan Hidup Pemuda	Persentase Pemuda yang Berwirausaha (%)	0,15	0,14	98,6		Dispora *
	<b>2</b>	<b>14</b>		<b>Statistik</b>						
	<b>2</b>	<b>15</b>		<b>Persandian</b>						
	<b>2</b>	<b>16</b>		<b>Kebudayaan</b>						
41	2	16	15	Program Pengembangan Nilai Budaya	Jumlah sekolah mengembang-kan budaya lokal	150	85	56,67		Disdikbud
	<b>2</b>	<b>17</b>		<b>Perpustakaan</b>						
42	2	17	23	Program Peningkatan Layanan, Otomasi dan Kerjasama Perpustakaan	Jumlah masyarakat yang mengakses layanan perpustakaan (on line dan on site) (orang)	205.700	174.927	85,04		DPKD *
	<b>2</b>	<b>18</b>		<b>Kearsipan</b>						
	<b>3</b>			<b>Urusan Pilihan</b>						
	<b>3</b>	<b>1</b>		<b>Kelautan dan Perikanan</b>						
43	3	1	25	Program Pengembangan Produksi Budidaya dan Penguatan Daya Saing Produk Perikanan	Jumlah Produksi Perikanan Budidaya (Ton)	158.055	108.438	68,61		DKP
					Angka Konsumsi Ikan (Kg/kapita/tahun)	52	39	78		DKP *
44	3	1	21	Program pengembangan perikanan tangkap	Jumlah Produksi Perikanan Tangkap (Ton)	155.516	81.647	52,5		DKP

No	Kode			Urusan/Bidang Urusan Pemerintahan Daerah dan Program/Kegiatan	Indikator Kinerja Program (Outcome)	Target Kinerja RKPD Tahun 2020	Realisasi Kinerja RKPD Tahun 2020	Realisasi (%)	Status Realisasi Kinerja	Perangkat Daerah Penanggung Jawab
45	3	1	29	Program Pengelolaan Ruang Laut	Jumlah kawasan konservasi yang ditata menuju pengelolaan yang efektif (Kawasan)	1	1	100		DKP
46	3	1	26	Program Peningkatan Penyediaan Benih Ikan dan Udang Unggulan	Jumlah Produksi Ketersediaan Benih (ekor)	2,7	1,95	72,23		DKP (UPTD. Balai Benih Udang Sentral Air Payau dan Air Laut Manggar) *
	<b>3</b>	<b>2</b>		<b>Pariwisata</b>						
47	3	2	16	Program pengembangan destinasi pariwisata	Jumlah Kawasan Pengembangan Pariwisata Provinsi (KPP) yang di fasilitasi pengembangannya (kawasan)	2	3	150		Dispar
	<b>3</b>	<b>3</b>		<b>Pertanian</b>						
48	3	3	41	Program Peningkatan Produksi dan Nilai Tambah Hortikultura	Jumlah produksi tanaman hortikultura (Ton)	240.245	261.996	109,05		DPTPH
49	3	3	51	Program Peningkatan Produksi dan Produktivitas Tanaman Pangan	Jumlah produksi padi (Ton)	423.000	214.535	50,72		DPTPH
50	3	3	58	Program Peningkatan Produksi Perkebunan	Produksi Komoditi Perkebunan (Juta Ton)	16,81	14,56	86,62		Disbun

No	Kode			Urusan/Bidang Urusan Pemerintahan Daerah dan Program/Kegiatan	Indikator Kinerja Program (Outcome)	Target Kinerja RKPD Tahun 2020	Realisasi Kinerja RKPD Tahun 2020	Realisasi (%)	Status Realisasi Kinerja	Perangkat Daerah Penanggung Jawab
51	3	3	76	Program Mitigasi Emisi Gas Rumah Kaca Sektor Perkebunan	Jumlah Penurunan Emisi Sektor Perkebunan (Juta Ton CO <sub>2</sub> eq)	4,08	6,03	147		Disbun
52	3	3	80	Program Pembinaan dan Pengawasan Usaha Perkebunan	Jumlah perusahaan yang mendapat sertifikat Penilaian Usaha Perkebunan (PUP) (Perusahaan)	35	8	22,85		Disbun
53	3	3	93	Program Peningkatan Mutu dan Pemasaran Hasil Perkebunan	Jumlah Produk Perkebunan yang bersertifikat SNI (Produk)	2	4	200		Disbun
54	3	3	34	Program Pengembangan Usaha Peternakan	Jumlah Miniranch yang Teregister (unit)	35	10	28,57		Disnakkeswan *
					Nilai Tukar Usaha Peternakan	118,5	102,28	86,31		
55	3	3	90	Program Peningkatan Produksi dan Produktivitas Peternakan	Angka Kelahiran Sapi (%)	20	9,18	45,9		Disnakkeswan
					Calving Interval (Bulan)	18	18,55	103,05		
	<b>3</b>	<b>4</b>		<b>Kehutanan</b>						
56	3	4	16	Program Perencanaan dan Pemanfaatan Hutan	Realisasi penerimaan PNBK sektor kehutanan (Rp. Miliar)	165	128,47	77,86		Dishut
57	3	4	39	Program Perlindungan dan KSDAE	Persentase kerusakan hutan di dalam kawasan hutan (%)	≤1,75	0,056	100		Dishut
58	3	4	41	Program Pengelolaan DAS dan RHL	Persentase meningkatnya tutupan lahan	13,98	10,99	100		Dishut

No	Kode			Urusan/Bidang Urusan Pemerintahan Daerah dan Program/Kegiatan	Indikator Kinerja Program (Outcome)	Target Kinerja RKPD Tahun 2020	Realisasi Kinerja RKPD Tahun 2020	Realisasi (%)	Status Realisasi Kinerja	Perangkat Daerah Penanggung Jawab
59	3	4	42	Program Penyuluhan, Pemberdayaan Masyarakat Hutan dan Perhutanan Sosial	Luas kawasan hutan yang dikelola masyarakat (Ha)	32.000	28.617	100		Dishut
	<b>3</b>	<b>5</b>		<b>Energi dan Sumber Daya Mineral</b>						
60	3	5	37	Program Pengembangan Ketenagalistrikan	Jumlah KK Berlistrik (KK)	989.607	1.040.823	105,17		DESDM
61	3	5	47	Program Diversifikasi Energi	Persentase pemanfaatan EBT (%)	3,63	4,8	132,23		DESDM
	<b>3</b>	<b>6</b>		<b>Perdagangan</b>						
	<b>3</b>	<b>7</b>		<b>Perindustrian</b>						
62	3	7	33	Program Peningkatan dan Pengembangan Industri	Presentase Pertumbuhan Industri Olahan (%)	1	0,63	63		Disperindagkop
	<b>3</b>	<b>8</b>		<b>Transmigrasi</b>						
	<b>4</b>			<b>Urusan Pemerintahan Fungsi Penunjang</b>						
	<b>4</b>	<b>1</b>		<b>Kesekretariatan Daerah</b>						
63	4	1	42	Program Peningkatan Pelayanan Publik	Persentase Perangkat Daerah yang telah melaksanakan survey kepuasan masyarakat (SKM) sesuai standar (%)	61	56,91	93,3		Biro Organisasi *

No	Kode			Urusan/Bidang Urusan Pemerintahan Daerah dan Program/Kegiatan	Indikator Kinerja Program (Outcome)	Target Kinerja RKPD Tahun 2020	Realisasi Kinerja RKPD Tahun 2020	Realisasi (%)	Status Realisasi Kinerja	Perangkat Daerah Penanggung Jawab
64	4	1	60	Program Penguatan Akuntabilitas Kinerja	Persentase Nilai Akuntabilitas Kinerja Perangkat daerah yang memperoleh predikat minimal B (Baik) (%)	75	78,38	104,51		Biro Organisasi
65	4	1	80	Program Penguatan Kelembagaan	Persentase PD yang dibentuk sesuai dengan norma, standar prosedur dan kriteria (%)	90	87	97		Biro Organisasi
66	4	1	81	Program Penataan Tata Laksana Pemerintahan	Persentase Perangkat Daerah yang menyusun SOP sesuai ketentuan/aturan (%)	68,42	68,42	100		Biro Organisasi
	<b>4</b>	<b>2</b>		<b>Pengawasan</b>						
67	4	2	21	Program pencegahan dan pemberantasan KKN	Hasil Penilaian Integritas	70	66,76	95,37		Inspektorat
68	4	2	99	Program peningkatan profesionalisme tenaga pemeriksa dan aparatur pengawasan	Level kapasitas APIP	3	3	100		Inspektorat
	<b>4</b>	<b>3</b>		<b>Perencanaan</b>						
69	4	3	48	Program Perencanaan Pembangunan Daerah	Persentase program kegiatan dalam dokumen perencanaan yang dilaksanakan melalui dokumen anggaran	85	85,13	100,15		Bappeda



No	Kode			Urusan/Bidang Urusan Pemerintahan Daerah dan Program/Kegiatan	Indikator Kinerja Program (Outcome)	Target Kinerja RKPD Tahun 2020	Realisasi Kinerja RKPD Tahun 2020	Realisasi (%)	Status Realisasi Kinerja	Perangkat Daerah Penanggung Jawab
	4	4								
	4	4		<b>Keuangan</b>						
70	4	4	30	Program Perencanaan Dan Pengembangan Sumber Pendapatan Daerah	Jumlah objek/sumber pendapatan baru	4	3	72,64		Bapenda *

Berdasarkan hasil evaluasi di atas, dari 70 program prioritas di Kalimantan Timur, terdapat 23 (dua puluh tiga) program prioritas yang pencapaian targetnya berada di bawah 80 persen. Program tersebut antara lain: Program Pengembangan Nilai-Nilai Keagamaan; Program Standarisasi Pelayanan Kesehatan; Program Pembinaan Para Penyandang Cacat Dan Trauma; Program Penguatan Kelembagaan Perlindungan Perempuan Dan Anak; Program pengembangan lembaga ekonomi pedesaan; Program Pembinaan Penyelenggaraan Pemerintahan Desa dan Kelurahan; Program Pembangunan Desa dan Kawasan; Program Pengendalian dan Pengamanan Lalu Lintas Angkutan Jalan; Program Penguatan Kelembagaan Dan Pengembangan Koperasi Dan UMKM; Program Kemudahan pelayanan dan percepatan proses perijinan; Program Pengendalian Pelaksanaan Investasi; Program Pengembangan Nilai Budaya; Program Pengembangan Produksi Budidaya dan Penguatan Daya Saing Produk Perikanan; Program pengembangan perikanan tangkap; Program Peningkatan Penyediaan Benih Ikan dan Udang Unggulan; Program Peningkatan Produksi dan Produktivitas Tanaman Pangan; Program Pembinaan dan Pengawasan Usaha Perkebunan; Program Pengembangan Usaha Peternakan; Program Peningkatan Produksi dan Produktivitas Peternakan; Program Perencanaan dan Pemanfaatan Hutan; Program Peningkatan dan Pengembangan Industri; dan Program Perencanaan Dan Pengembangan Sumber Pendapatan Daerah.

Dari total 70 (tujuh puluh) program prioritas yang ditetapkan dalam RPJMD tahun 2019 – 2023, terdapat sebanyak 74 (tujuh puluh empat) indikator yang menjadi target kinerja pembangunan yang harus dicapai agar pembangunan di Provinsi Kalimantan Timur dapat dinilai berhasil. Dari total indikator yang telah ditentukan tersebut, sebanyak 28 (dua puluh delapan) indikator yang memiliki pencapaian melampaui target yang telah ditetapkan pada tahun 2020, dan sebanyak 46 (empat puluh enam) masih belum mencapai target yang telah ditentukan pada tahun 2020.

Terdapat pula 4 (empat) program prioritas yang memiliki target indikator lebih dari 1 (satu), yaitu Program Penguatan Kelembagaan Dan Pengembangan Koperasi Dan UMKM; Program Pengembangan Produksi Budidaya dan Penguatan Daya Saing Produk Perikanan; Program Pengembangan Usaha Peternakan; Program Peningkatan Produksi dan Produktivitas Peternakan.

Beberapa hal yang menjadi catatan dalam upaya pencapaian target disetiap program prioritas pembangunan yang telah dijalankan oleh Perangkat Daerah antara lain:

1. Terbatasnya tenaga pendidik (guru) dan tenaga kependidikan (TU, laboran, arsiparis, satpam, dll) yang berstatus PNS.
2. Jumlah pendidik dan tenaga kependidikan Non PNS tidak diimbangi dengan jumlah anggaran untuk keperluan pembayaran gaji.
3. Masih terbatasnya kompetensi guru serta jumlah guru yang dapat mengikuti sertifikasi dikarenakan belum memenuhi persyaratan.
4. Kurangnya ruang kelas baru (RKB) yang berakibat sekolah menolak peserta didik.
5. Masih terdapat sekolah yang belum memiliki sertifikat tanah/lahan.
6. Belum optimalnya pemanfaatan dan pengelolaan data aset di sekolah-sekolah.
7. Kurangnya pembiayaan sekolah menyebabkan mutu dan kualitas siswa cenderung menurun.
8. Jarak sekolah dengan ibukota Provinsi yang jauh berakibat guru disekolah tersebut kesulitan dalam pengurusan kepegawaian, kenaikan pangkat, gaji berkala, dan sebagainya.
9. Dana BOSNAS terlambat ditransfer oleh Pemerintah Pusat (kurang salur).
10. Ketersediaan jaringan komunikasi serta akses jalan yang belum optimal untuk menuju ke lokasi sekolah yang berada didaerah terpencil dan terdalam.
11. Kurangnya lembaga/organisasi yang mendukung aktualisasi dan pemenuhan hak anak.
12. Belum seluruh Kabupaten/Kota memiliki database informasi tentang data anak seperti anak putus sekolah, pekerja anak, dan lain-lain
13. Belum optimalnya jangkauan promosi kegiatan perpustakaan daerah.
14. Belum optimalnya pembiayaan terkait penguatan upaya preventif & promotif, karena pembiayaan terbesar bidang kesehatan masih pada upaya kuratif (pengobatan).
15. Rendahnya kualitas hidup perempuan pada daerah terpencil sehingga berpengaruh terhadap keberlangsungan usahanya.
16. Belum tersampainya kepada masyarakat tentang informasi perlindungan terhadap perempuan dan anak secara luas.

17. Belum optimalnya pengintegrasian data dari seluruh sektor dalam rangka upaya penanggulangan kemiskinan.
18. Perlu perhatian khusus terhadap peningkatan sarana dan prasarana panti sosial yang lebih memadai.
19. Belum optimalnya ketersediaan serta minimnya upaya pemeliharaan sarana dan prasarana olahraga daerah untuk mendukung pembentukan atlet berprestasi.
20. Kompetensi pencari kerja sebagian besar belum memenuhi kriteria yang diperlukan perusahaan
21. Adanya pembatasan pembagian kewenangan urusan koperasi antara Pemerintah Pusat, Provinsi Dan Kabupaten/Kota sesuai Undang-undang Nomor 23 Tahun 2014 tentang Pemerintahan Daerah, sehingga program/kegiatan yang dilaksanakan oleh Pemerintah Provinsi hanya mencakup koperasi yang anggotanya lintas Kabupaten/kota dan pembinaan bagi usaha kecil saja.
22. Kurang optimalnya kemampuan SDM koperasi dan UKM dalam pengembangan usaha dan mengakses sumber-sumber pembiayaan.
23. Masih rendahnya daya saing produk koperasi dan UKM baik dari segi kuantitas, kualitas, dan kontinuitas produk yang mengakibatkan terbatasnya akses pasar.
24. Belum optimalnya pelaksanaan program kemitraan dan CSR bagi UKM dan koperasi sesuai amanat Peraturan Daerah Nomor 4 Tahun 2012 tentang Pemberdayaan Koperasi dan UMKM.
25. Tidak meratanya kemampuan SDM aparatur desa serta keterbatasan sarana dan prasarana yang tersedia.
26. Kondisi geografis dan lokasi desa yang tidak mudah diakses.
27. Belum optimalnya kondisi jalan akses, upaya promosi, sarana prasarana pendukung pada daerah tujuan wisata.
28. Belum optimalnya pelayanan perizinan disisi teknologi informasi / berbasis online.
29. Masih lambannya penyelesaian kegiatan MoU yang ditandatangani karena dari proses penjajakan, perundingan, perumusan naskah sampai pada penandatanganan cukup memakan waktu.
30. Profil Komoditi yang ditawarkan belum dilengkapi dengan informasi yang rinci Feasibility Study (FS) sehingga Calon Investor tidak memiliki informasi yang lengkap untuk mengambil sikap bisnisnya.

31. Permasalahan ketidakjelasan status kepemilikan lahan dan keterbatasan Infrastruktur pendukung menjadi salah satu pertimbangan investor untuk berinvestasi di Kalimantan Timur.
32. Semakin berkurangnya luas lahan sawah akibat alih fungsi lahan yang mengakibatkan semakin berkurangnya luas tanam padi sawah.
33. Masih minimnya jalan pertanian dan jaringan irigasi pada lokasi sentra produksi tanaman pangan dan hortikultura.
34. Semakin menurunnya jumlah keluarga petani dan minat dalam berusaha pertanian tanaman pangan dan hortikultura.
35. Terbatasnya jumlah SDM Penyuluh Pertanian Lapangan (PPL) dan tenaga Pengendali Organisme Pengganggu Tumbuhan – Pengamat Hama dan Penyakit (POPT-PHP).
36. Harga karet yang tidak stabil. Selain itu, mutu karet dari petani juga rendah yang dapat mempengaruhi harga jual ke industri.
37. Amanat UU 23/2014 tentang Pemerintahan Daerah, membuat pengawasan perikanan sepenuhnya menjadi kewenangan provinsi dan kewenangan budidaya air tawar sepenuhnya menjadi tanggung jawab kabupaten/kota.
38. Permen KP No.2/2015 tentang Pelarangan Alat Tangkap Trawl dan Seine Net di seluruh perairan laut mengakibatkan terjadinya konflik sosial antar nelayan dan pemerintah.
39. Supply ketersediaan benih ikan/udang yang dihasilkan oleh Unit Pembenihan Rakyat (UPR) atau UPTD Balai Benih Ikan dan Udang masih belum optimal.
40. Jaminan/agunan yang dimiliki petani seringkali tidak memenuhi persyaratan dari perbankan.
41. Terlambatnya penerbitan petunjuk teknis dari Kementerian LHK tentang pelaksanaan Rehabilitasi Hutan Lahan Dana Bagi Hasil -Dana Reboisasi (RHL DBH – DR).
42. Kesulitan dalam penentuan lokasi untuk rehabilitasi di luar kawasan hutan yang *clear and clean*.
43. Pembangunan infrastruktur terutama jalan di Kalimantan Timur belum berjalan optimal disebabkan masih terkendalanya pada mekanisme pengadaan barang jasa yang berjalan terlambat; status jalan yang akan dibangun (status lahan); kondisi geografis lahan (topografi dan struktur tanah); belum terintegrasinya perencanaan pembangunan dari tingkat pusat sampai ke daerah; serta minimnya pengawasan dan pemeliharaan

- terhadap infrastruktur terutama jalan yang telah terbangun.
44. Dalam upaya pengendalian banjir, normalisasi sungai belum dapat dilakukan secara optimal akibat masih banyaknya permukiman serta aktivitas warga di atas badan sungai, dan permasalahan sosial dalam upaya pengadaan lahan untuk pembangunan infrastruktur pengendali banjir dan infrastruktur penyedia air baku.
  45. Pengembangan Desa berlistrik pada umumnya melalui perluasan jaringan listrik di pedesaan/perbatasan dengan penggunaan EBT skala kecil (PLTS Terpusat dan PLTMH) sering terkendala dengan akses dan penyebaran penduduk yang tidak merata serta biaya pembangunannya cukup besar, sementara saat ini dana pembangunan pembangkit listrik dengan menggunakan EBT sangat terbatas.
  46. Terbatasnya jumlah dan minimnya pelatihan SDM pengawas lingkungan hidup baik jumlah maupun kompetensinya.
  47. Kurangnya pemahaman masyarakat dalam memilah jenis sampah.
  48. Keterbatasan sarana dan prasarana pengelolaan sampah.
  49. Keterbatasan Tempat Pembuangan Akhir (TPA) di setiap Kabupaten/Kota.
  50. Belum optimalnya pendataan secara komprehensif dari Kabupaten/Kota terhadap daerah potensi rawan bencana.
  51. Rencana Rinci Tata Ruang pada skala Provinsi dan Kabupaten/Kota belum ditetapkan secara keseluruhan disebabkan keterbatasan sumber data berupa peta dasar pada skala rinci.
  52. Belum optimalnya keselarasan antara RTRW Provinsi dan RTRW Kabupaten/Kota disebabkan dan ditandai dengan sebanyak 8 Perda RTRW Kabupaten/Kota telah diperdakan lebih dahulu daripada RTRW Provinsi; serta koordinasi saat penyusunan RTRW Provinsi maupun Kabupaten/Kota yang belum optimal.
  53. Adanya inkonsistensi perencanaan dan eksisting disebabkan belum terlaksananya rencana pola ruang RTRW pada Provinsi maupun Kabupaten/Kota secara optimal; dan masih terdapat indikasi program RTRW yang belum terlaksana.
  54. Belum optimalnya instrumen pengendalian pemanfaatan ruang disebabkan belum adanya Perda/Pergub Operasionalisasi Pengendalian Pemanfaatan Ruang meliputi Peraturan Zonasi, Pemberian Insentif dan Disinsentif dan Pengenaan Sanksi.
  55. Masih cukup banyak SOP perangkat daerah yang tidak sesuai dengan peraturan yang berlaku;

56. Belum tersosialisasinya dokumen pelayanan publik yang ada di setiap perangkat daerah.
57. Indikator program dan kegiatan di Perangkat Daerah belum inline dengan sasaran Renstra/RPJMD serta program perencanaan daerah yang disusun belum seluruhnya diselaraskan dengan program perencanaan berbasis Geospasial berdasarkan Permendagri No.86 Tahun 2017 dan Permendagri No.90 Tahun 2019.
58. Belum optimalnya pengendalian intern yang dilakukan oleh perangkat daerah dan masih ditemukan ketidakpatuhan terhadap peraturan perundang-undangan.
59. Belum optimalnya pengintegrasian seluruh sistem aplikasi yang dijalankan oleh Perangkat Daerah.
60. Keterbatasan jumlah tenaga pemeriksa dan aparatur pengawasan di Inspektorat.
61. Belum optimalnya kegiatan sosialisasi yang dilaksanakan berkenaan dengan pencegahan dan pemberantasan Korupsi, Kolusi dan Nepotisme (KKN).

**Tabel II.94**  
**Capaian Tujuan dan Sasaran Pembangunan Kalimantan Timur Tahun 2020**

Tujuan/Sasaran	Indikator Kinerja	Target 2020	Capaian Triwulan IV Tahun 2020	Keterangan
<b>TUJUAN 1: MEWUJUDKAN MASYARAKAT YANG BERKARAKTER BERAKHLAK MULIA DAN BERDAYA SAING</b>	<b>INDEKS PEMBANGUNAN MANUSIA (IPM)</b>	<b>75,43</b>	<b>76,24</b>	
<b>Sasaran 1:</b> Meningkatnya pengamalan nilai-nilai budaya dan keagamaan di Masyarakat	Indeks Demokrasi Indonesia	74,5	77,67*	
<b>Sasaran 2:</b> Meningkatnya taraf pendidikan masyarakat	Rata-rata lama sekolah (Tahun)	9,50	9,77	
	Harapan Lama Sekolah (Tahun)	14,13	13,72	
<b>Sasaran 3:</b> Meningkatnya kesehatan dan gizi masyarakat	Usia Harapan Hidup (Tahun)	73,74	74,33	
<b>TUJUAN 2 : MEWUJUDKAN KESEJAHTERAAN MASYARAKAT</b>	<b>TINGKAT KEMISKINAN (%)</b>	<b>5,94</b>	<b>6,10</b>	
<b>Sasaran 4:</b> Meningkatkan partisipasi aktif perempuan dalam pembangunan	Indeks Pemberdayaan Gender (IDG) (%)	56,71	65,54	
<b>Sasaran 5:</b> Meningkatkan kewirausahaan dan prestasi pemuda	Indeks Pembangunan Pemuda	57,23	56,33*	
<b>Sasaran 6:</b> Meningkatkan daya saing tenaga kerja	Persentase Penempatan Tenaga Kerja (%)	0,52	18,03	
<b>TUJUAN 3: MENINGKATKAN EKONOMI KERAKYATAN</b>	<b>LAJU PERTUMBUHAN EKONOMI (%)</b>	<b>3,5±1</b>	<b>-2,85</b>	
<b>Sasaran 7:</b> Meningkatkan usaha ekonomi koperasi dan UKM	Persentase Sumbangan Koperasi dan UKM Terhadap PDRB (%)	4,60	4*	
<b>Sasaran 8:</b> Meningkatkan keberdayaan Masyarakat Perdesaan	Jumlah desa tertinggal dan sangat tertinggal (desa)	478	484	



Tujuan/Sasaran	Indikator Kinerja	Target 2020	Capaian Triwulan IV Tahun 2020	Keterangan
<b>Sasaran 9:</b> Meningkatnya kontribusi sektor pariwisata terhadap ekonomi daerah	Kontribusi sektor pariwisata terhadap PDRB (%)	0,97	1,06	
<b>TUJUAN 4: MEWUJUDKAN KEMANDIRIAN EKONOMI YANG BERKELANJUTAN</b>	<b>LAJU PERTUMBUHAN EKONOMI NON MIGAS DAN NON BATUBARA (%)</b>	<b>6±1</b>	<b>-0,50</b>	
<b>Sasaran 10:</b> Meningkatnya kontribusi sektor perindustrian dalam perekonomian daerah	Kontribusi lapangan usaha industri pengolahan terhadap PDRB (%)	20	18,90	
<b>Sasaran 11:</b> Meningkatnya realisasi investasi	Nilai realisasi investasi (Rp Triliun)	33,08	31,38	
<b>Sasaran 12:</b> Meningkatnya kontribusi sektor pertanian tanaman pangan dan hortikultura terhadap ekonomi daerah	Kontribusi lapangan usaha sub sektor pertanian tanaman pangan dan hortikultura terhadap PDRB (%)	0,54	0,63	
	Rasio Pemenuhan Beras (%)	67,41	40,33	
<b>Sasaran 13:</b> Meningkatnya kontribusi sektor peternakan terhadap ekonomi daerah	Kontribusi lapangan usaha sub sektor peternakan terhadap PDRB (%)	0,34	0,36	
<b>Sasaran 14:</b> Meningkatnya kontribusi sektor perkebunan terhadap ekonomi daerah	Kontribusi lapangan usaha sub sektor perkebunan terhadap PDRB (%)	5,4	4,94	
<b>Sasaran 15:</b> Meningkatnya kontribusi sektor perikanan terhadap ekonomi daerah	Kontribusi lapangan usaha sub sektor perikanan terhadap PDRB (%)	1,5	1,67	

Tujuan/Sasaran	Indikator Kinerja	Target 2020	Capaian Triwulan IV Tahun 2020	Keterangan
<b>Sasaran 16:</b> Meningkatnya kontribusi sektor kehutanan terhadap ekonomi daerah	Kontribusi lapangan usaha sub sektor kehutanan terhadap PDRB (%)	1,05	1,13	
<b>Sasaran 17:</b> Meningkatnya pendanaan pembangunan daerah	Persentase Peningkatan Pendapatan Daerah (%)	3,84	2,38	
<b>TUJUAN 5 : MENINGKATKAN PEMERATAAN PELAYANAN INFRASTRUKTUR DASAR</b>	<b>INDEKS GINI</b>	<b>0,329</b>	<b>0,328</b>	
<b>Sasaran 18:</b> Meningkatnya aksesibilitas wilayah	Jumlah penumpang yang terlayani (orang)	11.026.150	3.570.750	
	Jumlah barang (ton)	344.850.000	294.478.397	
<b>Sasaran 19:</b> Meningkatnya konektivitas antar kawasan	Jumlah kawasan strategis provinsi yang terhubung dengan kawasan sentra produksi (kawasan)	3	2	
<b>Sasaran 20:</b> Meningkatnya fungsi pelayanan infrastruktur sumber daya air	Cakupan layanan air minum (%)	75,00	75,26	
	Luas lahan pertanian yang beririgasi (Ha)	14.008,5	14.242,61	
	Luas genangan banjir perkotaan (Ha)	575	477	
<b>Sasaran 21:</b> Menurunnya kawasan kumuh	Luas Kawasan Kumuh (Ha)	533,56	468,89	
<b>Sasaran 22:</b> Terpenuhinya kebutuhan energi daerah	Rasio elektrifikasi (%)	87,50	90,21	

Tujuan/Sasaran	Indikator Kinerja	Target 2020	Capaian Triwulan IV Tahun 2020	Keterangan
<b>TUJUAN 6: MENINGKATKAN KUALITAS LINGKUNGAN HIDUP</b>	<b>INDEKS KUALITAS LINGKUNGAN HIDUP</b>	<b>75,85</b>	<b>75,25</b>	
<b>Sasaran 23:</b> Menurunnya emisi Gas Rumah Kaca (GRK)	Persentase penurunan emisi dari BAU (%)	26,89	50,72	
	Penurunan Emisi (juta ton CO2eq)	12,94	24,41	
<b>Sasaran 24:</b> Meningkatnya Ketangguhan Menghadapi Bencana	Indeks Resiko Bencana	140	153,49	
<b>Sasaran 25:</b> Meningkatnya kinerja penyelenggaraan penataan ruang	Skoring Penyelenggaraan Penataan Ruang (%)	69,01	66,46	
<b>TUJUAN 7: MEWUJUDKAN BIROKRASI PEMERINTAHAN YANG BERSIH, PROFESIONAL DAN BERORIENTASI PELAYANAN PUBLIK</b>	<b>INDEKS REFORMASI BIROKRASI</b>	<b>B (70,50)</b>	<b>B (70,50)</b>	
<b>Sasaran 26:</b> Terwujudnya Birokrasi yang efektif dan efisien	Nilai Akuntabilitas Kinerja	78,00	76,60	
<b>Sasaran 27:</b> Terwujudnya Birokrasi yang memiliki pelayanan publik berkualitas	Skor Kepuasan Masyarakat (SKM)	81,50	82,00	
<b>Sasaran 28:</b> Terwujudnya Birokrasi yang bersih dan akuntabel	Tingkat Maturitas Sistem Pengawasan Intern Pemerintah (SPIP) Pemda	Level 3	Level 3	

## **2.6. Permasalahan Pembangunan Daerah**

### **2.6.1. Permasalahan Daerah yang Berhubungan dengan Prioritas dan Sasaran Pembangunan Daerah**

Terdapat enam permasalahan utama pembangunan yang masih dihadapi oleh Provinsi Kalimantan Timur di tahun 2020, yaitu: lambannya transformasi ekonomi menuju sumber daya alam berkelanjutan, masih belum merata dan kuatnya daya saing sumber daya manusia, belum meratanya aksesibilitas dan konektivitas, semakin menurunnya kualitas lingkungan hidup, serta belum tercapainya pelayanan publik yang optimal. Selain itu, terdapat permasalahan baru yang muncul dan berpengaruh besar terhadap pencapaian target prioritas dan sasaran pembangunan daerah di tahun 2020, yaitu adanya situasi bencana akibat pandemi COVID-19.

#### **1. Belum Merata dan Kuatnya Daya Saing Sumber Daya Manusia**

Belum optimalnya daya saing SDM Kalimantan Timur disebabkan oleh beberapa faktor antara lain: belum optimalnya kualitas pendidikan masyarakat, belum optimalnya serapan tenaga kerja, derajat kesehatan masyarakat yang masih perlu ditingkatkan, serta belum optimalnya peran pemuda, perempuan dan disabilitas dalam proses pembangunan, serta perlindungan sosial terutama untuk Penyandang Masalah Kesejahteraan Sosial yang belum komprehensif. Faktor utama yang sangat mempengaruhi daya saing SDM adalah pendidikan, kesehatan, dan ketenagakerjaan. Sedangkan sektor-sektor lain yang juga menopang capaian daya saing antara lain berkaitan dengan keagamaan, sosial dan budaya.

Disamping itu, Provinsi Kalimantan Timur masih dihadapkan pada disparitas daya saing SDM antar kabupaten/kota. Maka dari itu, permasalahan daerah yang berkaitan dengan daya saing SDM di Kalimantan Timur lebih dititikberatkan pada disparitas daya saing antar daerah yang sangat tinggi. Terbatasnya lapangan usaha masyarakat yang berimplikasi pada fluktuasi pengangguran terbuka menjadi salah satu penyebab kesenjangan pendapatan masyarakat. Pengembangan usaha perkebunan sawit dan pertambangan yang menjadi unggulan daerah belum mampu memberikan manfaat yang signifikan bagi masyarakat sekitarnya. Pembangunan yang diharapkan memberikan manfaat bagi masyarakat masih belum berhasil mengentaskan kemiskinan atau hidup pra-sejahtera.

Belum optimalnya integrasi pendidikan vokasi dengan kebutuhan tenaga kerja industri dan sektor ekonomi lainnya, menjadikan rendahnya penyerapan tenaga kerja produktif oleh dunia kerja. Rendahnya penyerapan tenaga kerja berpengaruh terhadap pemerataan pendapatan. Tidak meratanya pendapatan mengakibatkan gap kesejahteraan antar masyarakat, khususnya apabila dilihat dari tingginya angka kemiskinan di perdesaan dibandingkan dengan angka kemiskinan di perkotaan. Pembangunan yang tidak dilakukan secara merata dan menyeluruh menimbulkan permasalahan baru di kantong-kantong wilayah miskin dan tertinggal. Kecepatan laju pembangunan di wilayah tertinggal akan semakin sulit dikejar karena pemenuhan kebutuhan infrastruktur pendidikan, kesehatan, dan peningkatan usaha ekonomi relatif terbatas.

Terkait dengan ketenagakerjaan bahwa perkembangan perluasan kesempatan kerja semakin kompleks dan dinamis, yang membutuhkan tenaga kerja bukan saja terlatih tetapi mampu bersaing di tingkat daerah, nasional dan internasional, maka diperlukan sertifikasi kompetensi bertaraf internasional yang mampu berkreasi untuk melakukan inovasi menghadapi tantangan dan mampu menyesuaikan dengan tantangan yang dihadapi.

## **2. Lambannya Transformasi Ekonomi Menuju Pengelolaan Sumber Daya Alam Berkelanjutan**

Sampai saat ini sektor pertambangan dan penggalan merupakan sektor yang menopang perekonomian di Provinsi Kalimantan Timur. Sedangkan sektor industri hilir masih memiliki pertumbuhan ekonomi yang lamban dan berdaya saing rendah, hal ini disebabkan karena proses hilirisasi memakan banyak waktu sehingga perekonomian Kalimantan Timur tidak bisa sertamerta beralih dari industri ekstraktif yaitu pertambangan dan penggalan.

Masih adanya kecenderungan investor kurang tertarik untuk membangun industri hilir salah satunya dipicu karena kebutuhan biaya produksi yang besar dan belum adanya kepastian hukum dari penerimanya menyebabkan transformasi ekonomi menuju pengelolaan sumber daya alam berkelanjutan di Kalimantan Timur menjadi berjalan lamban.

Sementara dengan semakin berkurang dan habisnya pertambangan dan penggalian pada masa mendatang akan sangat beresiko terhadap kinerja pembangunan di Provinsi Kalimantan Timur.

### **3. Belum Meratanya Aksesibilitas dan Konektivitas dari dan ke Sentra Produksi**

Penyediaan infrastruktur dasar di Provinsi Kalimantan Timur dihadapkan pada belum meratanya aksesibilitas dan konektivitas yang baik menuju pusat produksi dan pemasaran serta kawasan strategis provinsi. Hal ini disebabkan karena rendahnya ketersediaan serta kualitas infrastruktur dasar seperti prasarana jalan, air bersih, sanitasi layak, perumahan dan permukiman yang layak huni serta ketenagalistrikan.

Dilihat dari kondisi jalan, tahun 2020 kondisi jalan mantap Provinsi hanya mencapai 69,77 persen. Kondisi yang hampir serupa terjadi di sektor transportasi laut, sungai, danau dan penyeberangan yang belum sepenuhnya memberikan dukungan untuk peningkatan layanan transportasi dalam mendukung mobilitas orang, barang dan jasa. Demikian pula pada transportasi darat yang masih memiliki fasilitas lalu lintas angkutan jalan yang minim sehingga menyebabkan fatalitas kecelakaan semakin meningkat.

Rendahannya ketersediaan serta kualitas infrastruktur dasar antara lain prasarana jalan, air bersih, sanitasi layak, perumahan dan permukiman yang layak huni dan tenaga listrik. Persoalan lain yang terjadi berkaitan dengan pemenuhan infrastruktur dasar adalah belum optimalnya akses air bersih masyarakat. Sementara itu, akses ketenagalistrikan juga belum memadai.

Persoalan mendasar pada perencanaan penataan ruang dikarenakan masih terdapatnya perbedaan pola ruang dan kurang harmonisnya dokumen perencanaan ruang antara RTRW Provinsi dengan RTRW Kabupaten/Kota dan belum tersedianya rencana rinci tata ruang provinsi maupun kabupaten/kota.

### **4. Semakin Menurunnya Kualitas Lingkungan Hidup**

Permasalahan lingkungan hidup di Kalimantan Timur, terutama yang berasal dari alih fungsi lahan dan hutan tidak sepenuhnya diantisipasi

kerusakannya sehingga berdampak pada peningkatan jumlah bencana banjir dan tingginya emisi GRK dari pembukaan lahan. Berbagai program rencana pengelolaan kawasan melalui pembinaan perhutanan sosial, kemandirian KPH, program rehabilitasi hutan dan lahan, serta konservasi kawasan bernilai tinggi masih perlu diperkuat. Perlindungan kawasan hutan mangrove dan lahan gambut untuk tidak dialihfungsikan sesuai dengan fungsinya juga perlu mendapatkan ketegasan guna mengurangi tingkat kerusakannya yang dalam jangka panjang akan berujung pada bencana lingkungan termasuk peningkatan emisi karbon yang berasal dari lahan.

Indeks Kualitas Lingkungan Hidup (IKLH) yang dihimpun belum mampu menjadi acuan maupun rambu-rambu dalam pemanfaatan sumber daya alam dan lingkungan. Penurunan kualitas lingkungan hidup jauh lebih mudah dilihat pada dampak yang diakibatkan, khususnya pada kesehatan masyarakat dan bencana hidrometeorologi yang terjadi. Selain itu, tutupan hutan dan lahan sebagai salah satu komponen dalam IKLH mengindikasikan bahwa apabila tutupan hutan semakin berkurang, maka wilayah tangkapan air akan menurun persoalan ini diikuti oleh tingginya kerentanan lahan. Tingginya erosi dan sedimentasi akibat perubahan tutupan hutan, berdampak pada pendangkalan pada alur perairan.

Tutupan lahan bervegetasi semakin berkurang disebabkan oleh semakin meluasnya kawasan galian tambang batu bara yang sebagian menimbulkan lubang-lubang bekas galian tambang, perluasan areal perkebunan dan perluasan kawasan permukiman.

## **5. Belum Tercapainya Pelayanan Publik yang Optimal**

Tata kelola pemerintahan di Provinsi Kalimantan Timur terdiri dari dua masalah pokok, yaitu belum optimalnya kualitas tata kelola pemerintahan yang baik; dan belum optimalnya kualitas demokratis daerah. Hal ini dapat dilihat pada beberapa prinsip pokok *open government* yang belum berjalan optimal, seperti prinsip akuntabilitas, transparansi, partisipasi, dan integritas.

Masyarakat di era informasi seperti sekarang ini menginginkan segala pengurusan lebih cepat, efektif, dan efisien. Hal tersebut disebabkan pelaksanaan pelayanan publik dituntut untuk dapat memberikan layanan yang prima. Untuk mewujudkan hal tersebut, pemerintah dituntut untuk

berbenah sebagai salah satu bentuk tanggungjawab terhadap masyarakat. Tetapi, perubahan tersebut ternyata tidak dapat berubah seketika, diperlukan rentang waktu bagi pemerintah dalam pelaksanaannya. Hal ini dikarenakan kualitas pelayanan publik dipengaruhi oleh beberapa hal diantaranya faktor organisasi struktur organisasi, faktor aparat pelayan publik dan faktor sistem pelayan publik.

Untuk memberikan pelayanan publik yang baik bagi masyarakat dibutuhkan sistem yang tertata. Selain berimbas pada kecepatan pelayanan, sistem pelayanan publik yang baik dapat menekan pungli dan tindak korupsi. Syarat pelayanan yang jelas, batas waktu, prosedur, serta tarif pelayanan yang transparan dapat mendorong tingkat kepercayaan masyarakat terhadap pelayanan pemerintah.

#### **6. Belum Tercapainya Target Prioritas RPJMD Provinsi Kalimantan Timur Tahun 2019-2023 di Tahun 2020 Akibat Situasi Pandemi COVID-19**

Situasi pandemi COVID-19 di tahun 2020 berdampak buruk terhadap perekonomian nasional dan daerah. Hal ini menyebabkan penurunan pendapatan Provinsi Kalimantan Timur secara keseluruhan. Kondisi ini direspon oleh pemerintah dengan menempuh kebijakan penyesuaian/rasionalisasi pada sebagian anggaran belanja daerah hingga 50%. Selain itu, juga dilakukan percepatan pengutamaan alokasi (*refocusing*) program/kegiatan yang diperuntukan bagi penanganan kesehatan, penanganan dampak ekonomi dan penyediaan jaring pengaman sosial. Sebagai dampak dari pandemi dan usaha penanganannya, maka sebagian besar program/kegiatan prioritas RPJMD Provinsi Kalimantan Timur Tahun 2019-2023 di tahun 2020 diperkirakan tidak mencapai target yang ditentukan.

Peristiwa Pandemi COVID-19 juga memberikan dampak terhadap tatanan sosial dan ekonomi di Kalimantan Timur. Pelemahan perekonomian, perubahan perilaku masyarakat, peningkatan jumlah penduduk miskin dan peningkatan angka pengangguran menjadi permasalahan yang harus diantisipasi dalam program pembangunan daerah di tahun 2021. Terdapat sektor-sektor yang mampu bertahan dan bahkan mendapatkan peluang untuk berkembang pada masa pandemi ini seperti industri tekstil dan produk



dari tekstil; kimia, farmasi dan alat kesehatan; makanan dan minuman; elektronik; jasa telekomunikasi; dan jasa logistik. Sebaliknya terdapat pula sektor-sektor yang mengalami dampak buruk dari pandemi ini seperti pariwisata; konstruksi; transportasi darat, laut dan udara; pertambangan; keuangan dan otomotif.

### 2.6.2. Identifikasi Permasalahan Penyelenggaraan Urusan Pemerintah Daerah

Permasalahan per-urusan disusun berdasarkan sebab indikatif dari analisis data gambaran umum kondisi daerah dan berbagai data lain, seperti kesepakatan mengenai Tujuan Pembangunan Berkelanjutan (TPB)/ *Sustainable Development Goals* (SDGs) dan kebijakan-kebijakan di level nasional yang memiliki keterkaitan langsung dengan tema RKPD Kalimantan Timur tahun 2022.

**Tabel II.95**  
**Permasalahan Pembangunan Per Urusan**

NO	URUSAN	SASARAN	MASALAH
01	Pendidikan	Meningkatnya pemerataan taraf pendidikan masyarakat	<p>Sekolah sebagai pelaksana program belum menerima pelimpahan wewenang secara formal (Surat keputusan penunjukan pelaksana program) untuk melaksanakan program tersebut;</p> <p>Diperlukan waktu untuk melakukan review APIP (Aparat Pengawas Internal Pemerintah) dalam setiap pembayaran tahapan kegiatan;</p> <p>Rendahnya ketersediaan tenaga guru pengganti selama guru yang bersangkutan mengikuti pelatihan peningkatan kompetensi PTK;</p> <p>Kegiatan/event tingkat nasional didasarkan pada penjadwalan yang dilakukan oleh Kemendikbud;</p> <p>Komitmen penentu kebijakan belum bersifat komprehensif, masih bersifat parsial, sehingga pengambilan keputusan untuk memenuhi kebutuhan infrastruktur pada</p>

NO	URUSAN	SASARAN	MASALAH
			<p>Kabupaten Kota Layak Anak belum sepenuhnya sinkron dengan kebutuhan;</p> <p>Penyalahgunaan pemanfaatan ruang terbuka hijau/taman oleh sebagian warga untuk kegiatan yang tidak relevan sehingga tidak mendukung penanaman nilai dan proses tumbuh kembang anak;</p> <p>Kasus perkawinan usia dini/anak yang disebabkan oleh faktor ekonomi dan kemiskinan sehingga menghambat program perlindungan dan pemenuhan hak anak;</p> <p>Akses (ketersediaan dan keterjangkauan) layanan perpustakaan masih terbatas karena berada di pusat kota dan jauh dari wilayah pedesaan. Di sisi lain, sarana dan prasarana teknologi informasi untuk menjangkau layanan perpustakaan dalam jaringan (online) bagi masyarakat di wilayah pedesaan juga belum tersedia secara memadai.</p>
02	Kesehatan	Meningkatnya pemerataan ketahanan kesehatan masyarakat	<p>Indikator yang belum secara khusus mengarah pada jumlah SDM yang ditingkatkan kapasitasnya;</p> <p>Beberapa kegiatan bukan merupakan prioritas untuk mendukung pencapaian target program yang ingin dicapai;</p> <p>Realisasi program bergantung pada data dan usulan yang disampaikan oleh Dinas Sosial;</p> <p>Realisasi program menunggu Peraturan Gubernur terkait data sasaran masyarakat miskin dan kurang mampu yang menerima JKN.</p>

NO	URUSAN	SASARAN	MASALAH
03	Kepemudaan dan Olahraga	Meningkatnya Peran Pemuda dalam Pembangunan	Jadwal pelaksanaan mengikuti agenda kegiatan dari institusi pusat sehingga institusi daerah hanya bersifat menunggu;
			Proses penetapan standarisasi infrastruktur olahraga belum selesai;
			Program dan kegiatan terkait peningkatan upaya kewirausahaan dan kecakapan hidup pemuda tidak terlaksana ditahun sebelumnya.
04	Tenaga Kerja	Meningkatnya daya saing angkatan kerja	Pendekatan pendidikan vokasional belum menjadi prioritas program untuk meningkatkan kompetensi SDM yang akan memasuki pasar tenaga kerja; kurikulum, modul belajar, sistem sertifikasi);
			Keterbatasan perangkat (keras/sarana dan prasarana) institusi penyelenggara pendidikan/pelatihan untuk meningkatkan kualitas dan produktivitas tenaga kerja.
05	Pemberdayaan Masyarakat dan Pemdes	Meningkatnya keberdayaan masyarakat perdesaan	Program dan kegiatan untuk pengembangan lembaga ekonomi pedesaan masih belum jelas peruntukan maupun penentuan lembaga ekonomi yang dibangun;
			Belum ada spesifikasi dan regulasi lembaga ekonomi yang dikembangkan sehingga kemungkinan salah sasaran menjadi lebih besar;
			Aktivitas produksi yang relatif kurang beragam dan cenderung monoton pada sektor pertanian;
			Minimnya sarana dan prasarana sistem informasi sebagai pendukung lembaga ekonomi pedesaan;
			Program pembangunan desa dan kawasan masih terhambat oleh aksesibilitas;

NO	URUSAN	SASARAN	MASALAH
			<p>Cakupan luas geografi pedesaan dan kawasan di Kalimantan Timur masih sangat luas;</p> <p>Masih rendahnya SDM aparatur desa yang memahami administrasi pemerintahan sehingga menyulitkan program pembinaan penyelenggaraan pemerintahan desa;</p> <p>Perkembangan ilmu pengetahuan dan teknologi yang terhambat di pelosok desa Kalimantan Timur;</p>
06	Komunikasi dan Informatika	Terwujudnya birokrasi yang memiliki pelayanan publik berkualitas	<p>Masih cukup banyak SOP perangkat daerah yang tidak sesuai dengan peraturan yang berlaku;</p> <p>Belum tersosialisasinya dokumen pelayanan publik yang ada di setiap perangkat daerah;</p> <p>Beberapa perangkat daerah melakukan hosting lokasi yang berbeda-beda tidak dalam 1(satu) data center.</p> <p>Target untuk interkoneksi melebihi realisasi dapat terwujud dengan anggaran pemerintahan yang memadai</p> <p>Sistem Informasi di setiap perangkat daerah yang berbeda membutuhkan web service/API</p> <p>Pengintegrasian aplikasi masih menjumpai kendala berupa kurangnya SDM yang menguasai teknologi <i>framework</i>, bisnis proses yang belum matang, koordinasi dengan <i>stakeholder</i> mengenai penggunaan aplikasi serta terdapat ketidaksesuaian bahasa pemrograman dari aplikasi sebelumnya dan perlu dilakukan normalisasi terhadap basis data aplikasi. Disamping itu, masih terdapat instansi pemerintah yang menggunakan subdomain diluar subdomain kaltimprov.go.id</p>

NO	URUSAN	SASARAN	MASALAH
07	Kesekretariatan	Terwujudnya birokrasi yang bersih dan akuntabel	<p>Dari hasil penilaian oleh BPKP Perwakilan Provinsi Kalimantan Timur untuk disampaikan hasilnya ke BPKP Pusat, yang menjadi permasalahan dalam menuju Level 3 adalah dari 5 unsur penilaian ada 3 unsur masih dalam level 2. Ketiga unsur tersebut 1) Peran Layanan, yaitu Audit Kinerja dan Jasa Konsultasi. 2) Pengelolaan SDM, yaitu Koodinasi SDM, Pegawai Yang Profesional dan Membangun Tim dan Kompetensinya. 3) Praktek Profesional, yaitu: Perencanaan Pengawasan Berbasis Risiko dan KerangkaKerja Manajemen Kualitas.</p> <p>Belum terintegrasinya dalam satu sistem informasi proses pengawasan internal antara Inspektorat, PPNS dan Pimpinan Pemerintah (Gubernur dan Wakil Gubernur) sebagai satu kesatuan pengawasan pegawai provinsi</p>
08	Koperasi dan UKM	Meningkatnya usaha ekonomi koperasi dan UKM	<p>Daya saing produk yang masih rendah;</p> <p>Rendahnya akses pemasaran;</p> <p>Rendahnya akses keuangan;</p> <p>Rendahnya penguasaan teknologi informasi</p>
09	Pariwisata	Meningkatnya kontribusi sektor pariwisata dan ekonomi kreatif terhadap ekonomi daerah	<p>SDM, sarana dan prasarana di bidang Pariwisata Kalimantan Timur yang masih belum terampil dan lengkap untuk mendukung pembentukan kawasan pariwisata andalan;</p> <p>Beberapa kegiatan aktraksi wisata di Kalimantan Timur masih belum terorganisasi secara professional untuk menarik daya wisatawan;</p>

NO	URUSAN	SASARAN	MASALAH
			<p>Infrastruktur di beberapa destinasi pariwisata masih belum memadai menjadi obyek wisata serta belum optimalnya fasilitas keamanan bagi wisatawan yang berkunjung</p> <p>Aksesibilitas destinasi pariwisata di Kalimantan Timur masih kurang;</p> <p>Belum ada lembaga pengelola pariwisata di Kalimantan Timur yang profesional;</p> <p>Belum adanya regulasi dan kebijakan pengaturan dan pengelolaan destinasi pariwisata di Kalimantan Timur (Rencana Induk Pariwisata Daerah);</p> <p>Belum adanya standar tarif keuangan terhadap destinasi pariwisata di Kalimantan Timur.</p>
10	Perindustrian	Meningkatnya kontribusi Sektor Industri pengolahan Non Migas dan Batubara	<p>Belum adanya sistem kendali produksi dan perdagangan sektor industri di Kalimantan Timur;</p> <p>Belum adanya pengembangan industri pengolahan berdasarkan ketersediaan produksi bahan baku sehingga industri di Kalimantan Timur bersifat industri bahan baku;</p> <p>Belum ada <i>mapping</i> dan <i>data base</i> produksi bahan baku yang menjadi suplai bagi industri;</p> <p>Belum adanya database SDM terampil dan terlatih yang siap diterima Dunia Usaha Dunia Industri di Kaltim;</p> <p>Aksesibilitas kawasan produksi yang belum terkoneksi secara merata dengan kawasan industri di Kaltim;</p> <p>Belum adanya ketersediaan regulasi dan kebijakan yang mendorong dan kemudahan berinvestasi di Kalimantan Timur;</p> <p>Masih rendahnya dukungan terhadap pengembangan industri kreatif di Kalimantan Timur</p>

NO	URUSAN	SASARAN	MASALAH
11	Penanaman Modal	Meningkatnya realisasi investasi sektor Non Migas dan non Batu Bara	<p>Disharmoni terhadap kebijakan dan regulasi investasi antara Pemerintah daerah dengan Pemerintah Pusat;</p> <p>Infrastruktur pelabuhan ekspor masih belum lengkap;</p> <p>Masih cukup lamanya proses perizinan investasi sehingga mempengaruhi biaya perizinan investasi di daerah;</p> <p>Belum cukupnya ketersediaan energi untuk kebutuhan industri;</p> <p>Aksesibilitas antara sentra produksi dengan kawasan industri belum terkoneksi sehingga investor harus mempersiapkan biaya pembangunan jalan produksi dan pengangkutan.</p>
12	Pertanian	Meningkatnya Peran Sektor Pertanian (dalam arti luas)	<p>Belum terkoneksi sentra produksi pertanian dengan kawasan industri pengolahan;</p> <p>Rendahnya kesesuaian lahan yang terdapat di RTRW;</p> <p>Ketersediaan infrastruktur irigasi yang belum terwakili di seluruh kawasan pertanian;</p> <p>Belum adanya regulasi pengawasan dan pengendalian tata niaga pertanian di Kalimantan Timur;</p> <p>Disharmoni kebijakan dan regulasi antar perangkat daerah yang mengatur pengembangan aktivitas produksi di kawasan pertanian;</p> <p>Kurangnya pemanfaatan teknologi tepat guna dalam mendukung produktivitas pertanian;</p>
13	Peternakan	Meningkatnya Peran Sektor Pertanian (dalam arti luas)	<p>Belum adanya penetapan kawasan peternakan di RTRW Kalimantan Timur;</p> <p>Rendahnya ketersediaan bibit dan bakalan ternak di Kalimantan Timur;</p>

NO	URUSAN	SASARAN	MASALAH
			<p>Belum ada program penguatan keterampilan kelembagaan peternak di Kaltim;</p> <p>Kemampuan permodalan peternak di Kaltim yang masih terbatas;</p> <p>Tingkat pengetahuan manajemen pemeliharaan ternak oleh peternak yang masih rendah;</p> <p>Masih belum lengkapnya sarana dan prasarana pelayanan keswan di Kaltim;</p> <p>Rendahnya penguasaan peternak terhadap teknologi pemanfaatan lahan peternakan sebagai kawasan pengembangan ternak;</p> <p>Masih kurangnya sosialisasi dan pelatihan penguasaan teknologi terhadap peternak;</p> <p>Kurangnya jumlah aparatur peternakan seperti inseminator, paramedik veteriner dan petugas medik layanan keswan di Kaltim;</p> <p>Belum adanya regulasi tentang pengembangan kawasan peternakan;</p> <p>Rendahnya populasi dan produktivitas ternak di kaltim menjadikan keterbatasan pemenuhan kebutuhan daging ternak (ruminansia).</p>
14	Perkebunan	Meningkatnya Peran Sektor Pertanian (dalam arti luas)	<p>Rendahnya kesesuaian lahan perkebunan yang terdapat di RTRW;</p> <p>Masalah lahan bagi pengembangan kebun baru di perkebunan yang diakibatkan ketidaktuntasan kesesuaian RTRWP;</p> <p>Aksesibilitas kawasan perkebunan di kaltim masih rendah;</p> <p>Belum adanya regulasi pengawasan dan pengendalian tata niaga perkebunan dan produk perkebunan di Kalimantan Timur;</p>



NO	URUSAN	SASARAN	MASALAH
15	Perikanan	Meningkatnya Peran Sektor Pertanian (dalam arti luas)	<p>Belum diintegrasikannya Rancangan Zonasi Wilayah Pesisir dan Pulau-pulau Kecil; (RZWP3K) ke dalam RTRW Provinsi sebagai kesatuan perencanaan tata ruang Kaltim;</p> <p>Belum optimalnya pengawasan UU <i>fishing</i> di wilayah kelautan yang menjadi hak pengelolaan suatu provinsi (0 – 12 mil);</p> <p>Belum optimalnya industri pengolahan perikanan di Kaltim sehingga hasil tangkapan perikanan dan kelautan langsung masuk di sistem perdagangan;</p> <p>Masih rendahnya pemanfaatan iptek kelautan dan perikanan serta diseminasi teknologi oleh nelayan-nelayan di Kaltim;</p> <p>Belum optimalnya pengawasan sistem kendali dan tata kelola Pelabuhan Pendaratan Ikan (PPI) di Kaltim;</p> <p>Disharmoni kebijakan dan regulasi antar perangkat daerah yang mengatur pengembangan aktivitas produksi di sektor perikanan dan kelautan di Kaltim;</p> <p>Belum optimalnya program pemberdayaan nelayan-nelayan di Kaltim;</p> <p>Belum optimalnya peran UPTD Pembenihan dalam mendukung penyediaan benih dan produktivitas kawasan perikanan</p>
16	Kehutanan	Meningkatnya Peran Sektor Pertanian (dalam arti luas)	<p>Disharmoni kebijakan dan regulasi antar perangkat daerah yang mengatur pengembangan aktivitas produksi di sektor kehutanan di Kaltim;</p> <p>Belum adanya regulasi dan kebijakan terhadap pengawasan dan pengendalian produksi dan</p>

NO	URUSAN	SASARAN	MASALAH
			<p>perdagangan sumberdaya alam secara langsung dari perangkat daerah;</p> <p>Aksesibilitas produksi dari kawasan produksi ke pusat pelayanan ekonomi belum terkoneksi dengan baik sehingga terjadi sistem perdagangan sumberdaya alam tidak keluar pada pusat pelayanan ekonomi yang telah ditetapkan</p> <p>Jumlah dan pengelolaan terminal produksi belum tertata dan terdokumentasi secara baik;</p> <p>Belum adanya sistem kendali bahan baku industri kehutanan untuk mendorong program hilirisasi industri kehutanan;</p> <p>Besarnya peran swasta dan masyarakat dalam menggerakkan pertumbuhan ekonomi tanpa bisa diimbangi peran perangkat daerah dalam mendukung kegiatan tersebut;</p> <p>Belum adanya data base produksi sumber daya alam di kawasan produksi yang dibuat perangkat daerah sebagai penanggung jawab kawasan;</p> <p>Perencanaan program kerja perangkat daerah belum berbasis geospasial, geoekonomi dan geososiokultur sehingga potensi dan pengelolaan kawasan belum optimal;</p> <p>Kekurangan SDM dalam melakukan pengawasan dan pengendalian sistem tata kelola produksi kawasan.</p>
17	Keuangan	Meningkatnya pendanaan pembangunan pemerintah	Belum adanya regulasi dari perangkat daerah yang berbasis pengawasan dan pengendalian terhadap aktivitas ekonomi di kawasan produksi sehingga masih belum terdata potensi penerimaan daerah yang ada di Kaltim;

NO	URUSAN	SASARAN	MASALAH
			<p>Belum adanya <i>database</i> produksi sumber daya alam di kawasan produksi yang menjadi potensi penerimaan daerah;</p> <p>Perencanaan program kerja perangkat daerah bidang pendapatan belum berbasis geospasial dan geoekonomi belum optimal dalam mengeksplorasi potensi pendapatan daerah;</p> <p>Kekurangan SDM dalam melakukan pengawasan dan pengendalian potensi penerimaan daerah;</p> <p>Jumlah UPTD Pendapatan sebagai pelaksana teknis masih kurang optimal dari sisi kuantitas dan kualitas;</p> <p>Program kegiatan yang direncanakan hanya bersifat rutinitas sehingga inovasi untuk menemukan sumber pendapatan baru masih belum maksimal;</p> <p>Program menemukan sumber pendapatan baru tidak dilaksanakan pada tahun sebelumnya;</p> <p>Faktor kekurangan SDM di tingkat UPTD menyebabkan upaya untuk melakukan pengawasan dan pengendalian terhadap pemungutan retribusi dan pajak belum maksimal;</p> <p>Belum adanya revisi regulasi dan kebijakan tentang keterbaruan struktur pendapatan daerah Kalimantan Timur.</p>
18	Energi dan Sumber Daya Mineral	Meningkatnya konektivitas dan pelayanan infrastruktur dasar yang menunjang perekonomian berbasis tata ruang/kewilayahan	Disharmoni kebijakan antara pemerintah daerah dengan perusahaan negara yaitu PLN dalam pemanfaatan energi terbarukan yang ada di Kaltim;

NO	URUSAN	SASARAN	MASALAH
			<p>Luas wilayah Provinsi Kalimantan Timur yang menyebabkan pembangunan jaringan listrik masih agak sulit menembus di daerah pedalaman;</p> <p>Belum adanya regulasi baik di secara nasional maupun di daerah terhadap mendorong pemanfaatan energi terbarukan khususnya pada sektor limbah perkebunan kelapa sawit.</p>
19	Lingkungan Hidup	Menurunnya emisi Gas Rumah Kaca (GRK)	<p>Keterbatasan sarana dan prasarana yang berkaitan dengan pengelolaan lingkungan hidup;</p> <p>Masih kurangnya SDM baik dari segi kuantitas ataupun kualitas dalam pengelolaan sumber daya alam;</p> <p>Keterbatasan database serta informasi sumberdaya alam dan lingkungan hidup;</p> <p>Belum optimalnya pengelolaan SDA dan lingkungan hidup terkait dengan minimnya anggaran.</p>
20	Pekerjaan Umum dan Penataan Ruang	Meningkatnya konektivitas dan pelayanan infrastruktur dasar yang menunjang perekonomian berbasis tata ruang/kewilayahan	<p>Kondisi geografi dan topografi Kaltim yang luas dan bervariasi;</p> <p>Masih kecilnya dana pembangunan (APBD) Kaltim sehingga belum optimalnya peningkatan aksesibilitas wilayah;</p> <p>Masih rendahnya pola kesesuaian ruang antara kawasan produksi dengan kawasan lain di dalam RTRW Provinsi dan Kabupaten/Kota;</p> <p>Sarana dan prasarana pembangunan aksesibilitas daerah terkendala dengan harga bahan baku yang mengikuti keberadaan lokasi daerah</p>

NO	URUSAN	SASARAN	MASALAH
			<p>pembangunan sehingga biaya pembangunan menjadi mahal;</p> <p>Disharmoni kebijakan antara pemerintah pusat dengan pemerintah provinsi dalam pengelolaan jalur transportasi misalnya pelabuhan dan bandara;</p>
		<p>Meningkatnya konektivitas dan pelayanan infrastruktur dasar yang menunjang perekonomian berbasis tata ruang/kewilayahan</p>	<p>Program dan kegiatan untuk konektivitas antar kawasan harus dapat disinkronkan dengan perangkat daerah yang lain sebagai pengelola kawasan produksi;</p> <p>Masih terdapat disharmoni regulasi kebijakan antar pengelola kawasan sentra produksi sehingga belum terbangun konektivitas;</p> <p>Aktivitas kawasan produksi yang relatif bergerak secara parsial;</p> <p>Topografi dan geografi Kaltim yang sangat luas;</p> <p>Belum optimalnya dukungan pembiayaan pembangunan antar kawasan dari Kabupaten/Kota di Kaltim</p>
		<p>Meningkatnya konektivitas dan pelayanan infrastruktur dasar yang menunjang perekonomian berbasis tata ruang/kewilayahan</p>	<p>Pengimplementasian program menjadi ke arah penanganan banjir sehingga menjadi program kurang tepat sasaran;</p> <p>Disharmoni kebijakan antar perangkat daerah dalam upaya mengkonektivitaskan kawasan dalam upaya pengelolaan SDA salah satunya ketersediaan infrastruktur sumber daya air seperti irigasi;</p> <p>Keterbatasan lahan pembangunan infrastruktur sumber daya air;</p> <p>Rendahnya ketersediaan sarana dan prasarana penyedia air baku bagi masyarakat;</p>

NO	URUSAN	SASARAN	MASALAH
			<p>Pelaksanaan operasi pemeliharaan yang belum optimal terhadap infrastruktur sumber daya air yang ada;</p> <p>Budaya masyarakat di Kaltim yang memanfaatkan air sungai, danau dan rawa secara langsung;</p>
		Meningkatnya konektivitas dan pelayanan infrastruktur dasar yang menunjang perekonomian berbasis tata ruang/kewilayahan	Masih adanya ketidaksesuaian Perda RTRW antara Provinsi dengan Kabupaten/Kota terutama pada struktur dan pola ruang;
			Tidak optimalnya pengendalian dan pengawasan yang terstruktur, akurat, dan cepat akibat dari tidak lengkapnya Rencana Rinci Tata Ruang KSP yang berkekuatan hukum;
			Masih tingginya perubahan alih fungsi lahan dan inkonsistensi kebijakan terhadap rencana tata ruang;
			Partisipasi dan kesadaran masyarakat dalam mematuhi penetapan penataan ruang masih rendah
21	Perumahan dan Permukiman	Meningkatnya konektivitas dan pelayanan infrastruktur dasar yang menunjang perekonomian berbasis tata ruang/kewilayahan	Belum ada <i>mapping</i> dan <i>data base</i> penanganan dan penataan kawasan kumuh di beberapa kota di Kaltim;
			Belum adanya peran kesadaran masyarakat dalam menata pemukiman;
			Belum adanya ketersediaan regulasi dan kebijakan yang mendorong penataan pemukiman di kota agar tidak berubah menjadi kawasan kumuh;
			Pembangunan dan penataan kawasan pemukiman akan beriringan dengan tingkat ekonomi masyarakat.

### **2.6.3. Isu Strategis Daerah**

Isu strategis pembangunan daerah Kalimantan Timur merupakan isu yang telah diangkat dalam RPJMD tahun 2019-2023 dan Hasil evaluasi RKPD 2020, yaitu sebagai berikut :

#### **1. Peningkatan Daya Saing Sumber Daya Manusia**

Daya saing sumber daya manusia erat kaitannya dengan tingkat pendidikan. Bila dilihat dari pendidikan yang ditamatkan, ternyata penduduk yang bekerja di Kalimantan Timur persentase terbesar adalah pendidikan SMP ke Bawah dan persentase terkecil adalah tamatan Diploma/Universitas. Masih tingginya proporsi penduduk pada kelompok tamatan SMP ke bawah untuk usia bekerja perlu menjadi perhatian serius oleh Provinsi Kalimantan Timur dan hal tersebut mencerminkan bahwa daya saing sumber daya manusia di Kalimantan Timur perlu ditingkatkan.

Guna meningkatkan kualitas sumber daya manusia yang ada di daerah ini. Pada tahun 2020 persentase penduduk bekerja dengan pendidikan SMP ke bawah tercatat 44,99 persen meningkat dibanding tahun 2019 yang mencapai 43,67 persen. Sementara persentase penduduk yang bekerja dengan latar belakang pendidikan lulus Diploma/Universitas sekitar 17,02 persen meningkat dibandingkan pada tahun 2019 yang mencapai 16,67 persen. Adapun penduduk yang bekerja dengan modal ijazah SMA dan sederajat berkisar 37,99 persen di tahun 2020 menurun dari tahun 2019 yang mencapai 38,13 persen.

Efek dari rendahnya tingkat pendidikan ini akan mempengaruhi minimnya penguasaan ilmu pengetahuan dan teknologi serta pengembangan keahlian sebagai modal daya saing tenaga kerja. Hal tersebut menjadi perhatian khusus bagi pemerintah daerah maupun *stakeholder* terkait untuk mengoptimalkan kembali program dan kegiatan dalam meningkatkan kualitas dan daya saing sumber daya manusia di Provinsi Kalimantan Timur. Hal utama yang dilakukan adalah memastikan ketersediaan sarana pendidikan secara merata di seluruh wilayah Kalimantan Timur. Selain itu, juga perlu dilakukan penurunan kesenjangan kualitas Lembaga pendidikan dan tenaga pendidik, baik melalui peningkatan jumlah maupun pemenuhan kualitas dan standar kompetensi tenaga pendidik.

Peningkatan daya saing sumber daya manusia diutamakan untuk penyediaan tenaga-tenaga terampil. Untuk itu, peningkatan kualitas sumber

daya manusia menjadi fokus utama di Kalimantan Timur. Hal tersebut dilakukan melalui pengembangan lembaga pendidikan vokasi yang berorientasi pada kebutuhan tenaga sektor pertanian dalam arti luas dan industri hilir pengolahan. Tentunya hal ini tidak lepas dari besarnya penyerapan tenaga kerja pada sektor pertanian pada tahun 2020 sebesar 20,48 persen. Sedangkan untuk sektor industri pengolahan diharapkan menjadi salah satu sektor utama yang akan menjadi jalan bagi transformasi ekonomi di Kalimantan Timur melalui hilirisasi industri. Sampai saat ini kualifikasi sumber daya manusia untuk sektor ini masih terbatas.

Selain melalui pendidikan formal, upaya peningkatan kualitas sumber daya manusia juga dilakukan melalui pendidikan non formal. Oleh karena itu, peningkatan kualitas Balai Latihan Kerja dengan orientasi industri pertanian dan hasil pertanian dalam arti luas, serta menumbuhkan kewirausahaan baru, menjadi bagian penting dalam menjawab lemahnya daya saing melalui pendidikan non formal.

Keadilan pendidikan ini juga disertai dengan keadilan kesehatan dan jaminan sosial, agar setiap warga Kalimantan Timur dapat memperoleh kesejahteraan yang berkeadilan. Dalam upaya untuk meningkatkan pelayanan kesehatan yang berkeadilan bagi seluruh masyarakat Kalimantan Timur, maka upaya pemenuhan SPM pada bidang kesehatan menjadi perhatian khusus pemerintah Provinsi Kalimantan Timur. Selain itu, pengintegrasian nilai keagamaan dan nilai budaya dalam Lembaga pendidikan juga menjadi agenda utama dalam memenuhi sumber daya manusia yang berkarakter dan berakhlak mulia. Kelompok-kelompok khusus, seperti perempuan, disabilitas, warga miskin, serta pemuda, menjadi fokus perhatian dalam pembangunan sumber daya manusia di Kalimantan Timur.

## **2. Percepatan Transformasi Ekonomi Berbasis Sumber Daya Alam Tidak Terbarukan ke Sumber Daya Alam Terbarukan secara Vertikal maupun Horizontal**

Produksi batubara, minyak bumi dan gas bumi Kalimantan Timur pada tahun 2020 mengalami penurunan jika dibandingkan tahun 2019. Produksi batubara yang semula sebesar 243,2 juta ton di tahun 2019 menjadi sebesar 187 juta ton pada tahun 2020, yang menunjukkan penurunan sebesar 22,78



persen. Produksi minyak bumi yang semula sebesar 20,83 juta barrel di tahun 2019 menjadi sebesar 14,38 juta barrel pada tahun 2020. Produksi gas bumi yang semula 240,83 juta MMBTU di tahun 2019, menjadi sebesar 156,29 juta MMBTU di tahun 2020. Kondisi tersebut menjelaskan bahwa Kalimantan Timur harus secara sungguh-sungguh melakukan transformasi dari sumber daya alam tak terbarukan menjadi sumber daya alam terbarukan.

Pengembangan ekonomi sumber daya alam terbaharukan dilakukan melalui optimasi produktivitas kawasan dengan meningkatkan kemampuan produksi pertanian, perkebunan, kehutanan dan perikanan, yang diiringi dengan pengembangan industri pengolahan hasil-hasil pertanian tanaman pangan, hortikultura, perikanan, perkebunan, peternakan dan kehutanan. Pengembangan industrialisasi sektor sumber daya alam terbarukan diharapkan dapat mengentaskan kemiskinan, penciptaan lapangan pekerjaan, peningkatan pendapatan asli daerah, dan menciptakan ekspor non migas yang memberikan nilai tambah perekonomian daerah.

Pengembangan sentra perikanan modern dan pariwisata pada Kawasan danau Jempang, Semayang dan Melintang di Daerah Aliran Sungai Mahakam, dan kawasan sepanjang pesisir timur, dapat menjadi potensi yang besar dalam memberikan kontribusi perekonomian makro dan meningkatkan kesejahteraan masyarakat. Oleh sebab itu, peningkatan pertumbuhan ekonomi yang berkelanjutan dan berkerakyatan menjadi hal penting yang perlu mendapat perhatian dari berbagai pihak.

Berkaitan dengan pengembangan ekonomi kerakyatan maka peran UMKM harus terus ditingkatkan dalam perekonomian daerah. Hingga saat ini jumlah UMKM di Kalimantan Timur 279.721 unit usaha, dengan penyerapan tenaga kerja sebanyak 1.080.181 orang. Permasalahan-permasalahan pokok yang dihadapi dalam meningkatkan peran UMKM dalam perekonomian daerah antara lain daya saing produk yang masih rendah, rendahnya akses pemasaran, rendahnya akses keuangan, serta masih rendahnya penguasaan teknologi informasi. Berkaitan dengan itu, maka upaya-upaya untuk menyelesaikan hal diatas perlu untuk menjadi perhatian pemerintah Provinsi Kalimantan Timur.

### **3. Peningkatan aksesibilitas dan penguatan konektivitas infrastruktur wilayah**

Penyediaan infrastruktur dasar di Provinsi Kalimantan Timur diarahkan pada pemenuhan kesejahteraan masyarakat, serta memberikan dukungan yang baik terhadap tumbuhnya pusat-pusat produksi pertanian dalam arti luas dan industri pengolahan di Kalimantan Timur. Pada tahun 2020 prasarana jaringan jalan provinsi sepanjang 895,09 Km dengan kondisi mantap hanya mencapai 69,77 persen. Berdasarkan kondisi permukaan jalan, kondisi baik mencapai 408,38 km, kondisi sedang mencapai 216,10 km, kondisi rusak ringan mencapai 101,48 km, dan kondisi rusak berat mencapai 169,13 km. Tingginya kondisi jalan rusak di atas mempengaruhi kuantitas angkutan barang dan manusia terutama aktifitas barang dan manusia dari pusat-pusat produksi ke outlet.

Berkaitan dengan infrastruktur ketenagalistrikan, Kalimantan Timur telah menjangkau sebanyak 1.040.823 KK berlistrik. Meskipun demikian, rasio elektrifikasi di Kalimantan Timur masih sebesar 90,21 persen. Masyarakat yang belum terlayani jaringan ketenagalistrikan ini terutama pada wilayah-wilayah pedalaman. Untuk mengatasi hal ini maka penyediaan tenaga listrik dengan mengutamakan penyediaan sumber listrik berbasis tenaga surya menjadi fokus utama pemerintah.

### **4. Peningkatan kualitas lingkungan hidup**

Pengelolaan aktifitas perekonomian yang bersifat eksploitatif pada sumber daya alam tak terbarukan menyebabkan permasalahan kerusakan lingkungan hidup. Indeks Kualitas Lingkungan Hidup Kalimantan Timur pada tahun 2020, mengalami penurunan dari tahun sebelumnya menjadi 75,25.

Potensi hutan alam yang cukup luas di Kalimantan Timur merupakan benteng pertahanan terakhir bagi ekologi dan sosial-budaya Kalimantan Timur. kawasan-kawasan berhutan, baik di dalam kawasan hutan maupun di luar kawasan hutan, harus terus dikelola keberadaannya. Saat ini Kalimantan Timur telah dipilih sebagai lokasi Program Pengurangan Emisi dari Deforestasi dan Degradasi Hutan melalui *Forest Carbon Partnership Facility-Carbon Fund* (FCPF-CF) pada Oktober 2015. Program FCPF *Carbon*

*Fund* dilaksanakan pada tahun 2020-2024 di seluruh Kaltim (12,7 juta hektar) untuk mempertahankan 6,5 juta hektar kawasan berhutan.

Pengembangan ekonomi produktif dari pertanian dalam arti luas difokuskan pada lahan-lahan bercadangan karbon rendah, serta pada wilayah yang potensial dalam meningkatkan produktivitas hasil pertanian. Pengelolaan dan pemanfaatan limbah industri, termasuk pengembangan energi baru terbaharukan dari limbah-limbah pertanian, menjadi alternatif dalam pemenuhan energi dan menurunkan emisi GRK.

Dalam hal menurunkan ancaman risiko bencana di Kalimantan Timur, dilakukan peningkatan kapasitas daerah dalam mengantisipasi bencana, diantaranya melalui pembatasan kawasan permukiman dan kegiatan ekonomi masyarakat pada kawasan rawan bencana, Desa Tangguh bencana, Sekolah/Madrasah Aman Bencana, penguatan sarana-prasarana, serta pengembangan sistem tanggap darurat, dan penguatan kapasitas peringatan dini.

## **5. Pemerintahan yang profesional dan akuntabel**

Tata kelola pemerintahan di Provinsi Kalimantan Timur telah berada pada kondisi yang cukup baik. Hal ini ditandai dengan nilai reformasi birokrasi dengan predikat B (69,50) dan Nilai Akuntabilitas Kinerja dengan predikat BB (78,38%). Meskipun demikian, masih terdapat beberapa permasalahan dan tantangan, terkait optimalisasi akuntabilitas kinerja baik secara administratif maupun sosial.

Sebagai Provinsi yang dikenal memiliki kekayaan alam melimpah, penyelenggaraan pemerintahan banyak disorot karena memiliki peluang terjadinya penyimpangan pengelolaan keuangan daerah dan kebocoran pendapatan daerah. Pemerintahan Daerah harus mengantisipasi adanya penyimpangan dengan memperkuat sikap politik dalam penegakan hukum yang baik, dan memperkuat profesionalitas pemerintahan.

Pemerintahan Provinsi Kalimantan Timur juga perlu meningkatkan integritas diri dan integritas lembaga menuju pada wilayah/zona bebas korupsi. Pemerintahan yang professional dan akuntabel memiliki pengaruh yang sangat kuat terhadap pencapaian visi dan misi pembangunan daerah. Dengan melihat berbagai persoalan dan tantangan yang dihadapi,

pemerintahan yang profesional dan akuntabel menjadi isu penting untuk diprioritaskan.

## **6. Pemulihan Ekonomi dan Reformasi Sosial**

Pandemi COVID-19 memberikan dampak negatif pada perekonomian Kalimantan Timur. Hal ini ditandai pencapaian angka laju pertumbuhan ekonomi sebesar -1,27%. Perlambatan disebabkan kontraksi pada sektor pertambangan dan perlambatan kinerja pada sektor konstruksi. Hal ini tentunya akan berdampak pada penurunan pendapatan Provinsi Kalimantan Timur. Untuk itu, hal ini perlu menjadi fokus utama pemerintah dalam rangka pemulihan ekonomi Kalimantan Timur pasca Pandemi COVID-19.

Dampak lainnya dari pandemi COVID-19 adalah peningkatan terhadap kemiskinan dan pengangguran di Kalimantan Timur. Dimana terjadi pemutusan hubungan kerja yang dilakukan oleh beberapa perusahaan, terutama perusahaan yang bergerak di bidang jasa yang mendukung industri pariwisata. Selain itu, pemutusan hubungan kerja juga dilakukan akibat menurunnya aktivitas perekonomian baik di Kalimantan Timur maupun wilayah atau negara tujuan utama ekspor Kalimantan Timur.

Pandemi COVID-19 juga mempengaruhi pola hubungan sosial masyarakat. Kebijakan pembatasan interaksi antara masyarakat diperkirakan akan terus berlangsung sampai akhir tahun 2021. Oleh karena itu, pemerintah daerah perlu untuk terus mendorong peningkatan kesadaran masyarakat, menyediakan jaring pengaman sosial dan memfasilitasi aktivitas perekonomian yang tetap bisa produktif ditengah pandemi. Berkaitan dengan fasilitasi aktivitas perekonomian, maka upaya untuk menggunakan aplikasi berbasis teknologi informasi, terutama untuk UMKM perlu untuk menjadi perhatian khusus.

## **BAB III**

### **KERANGKA EKONOMI DAERAH DAN KEUANGAN DAERAH**

Rancangan kerangka ekonomi daerah dan keuangan daerah Tahun 2022 meliputi kerangka ekonomi secara makro dan kerangka pendanaan pembiayaan pembangunan dalam RKPD Tahun 2022. Kerangka ekonomi makro memberikan gambaran tentang arah kebijakan perekonomian Provinsi Kalimantan Timur, prediksi kondisi ekonomi makro yang dipengaruhi oleh berbagai faktor yang memberikan pengaruh signifikan, antara lain perekonomian regional, nasional maupun perekonomian global.

Dalam rangka mencapai target kinerja makro ekonomi yang direncanakan, kerangka pendanaan menjadi bagian yang sangat penting. Analisis kerangka pendanaan memberikan analisis terkait perkiraan sumber-sumber pendapatan dan besaran pendapatan dari sektor-sektor potensial, perkiraan belanja, dan pembiayaan untuk pembangunan Tahun 2022. Kerangka pendanaan ini menjadi basis kebijakan anggaran untuk mengalokasikan secara efektif dan efisien dengan prinsip perencanaan anggaran berbasis kinerja.

#### **3.1 Arah Kebijakan Ekonomi Daerah**

Dampak pandemi COVID-19 yang melanda secara global di seluruh dunia sejak akhir Desember 2019 masih memberikan guncangan yang sangat signifikan terhadap perekonomian dunia. Akibatnya perekonomian global dan nasional mengalami kontraksi yang cukup parah pada tahun 2020, dan hingga triwulan I tahun 2021 juga masih memberikan pengaruh yang sangat besar. Perekonomian negara berkembang diperkirakan masih tertahan akibat peningkatan beban kasus COVID-19, hambatan untuk vaksinasi, dan penarikan dukungan. Kondisi ini membuat *output* global diprediksi masih 2 persen di bawah proyeksi pra-pandemi. Sekitar dua pertiga dari ekonomi pasar negara berkembang juga masih belum menutupi kerugian pendapatan per kapita tahun lalu. Tekanan pandemi COVID-19 ini terutama paling terasa di negara-negara yang memiliki ketergantungan besar terhadap perdagangan global, pariwisata, ekspor komoditas dan pembiayaan eksternal.

Kinerja ekonomi Kalimantan Timur pada triwulan I 2021 masih berada dalam tren perbaikan meskipun sedikit tertahan dibandingkan triwulan sebelumnya sejalan dengan permintaan global yang kembali menurun di tengah harga berbagai komoditas utama yang masih tinggi. Laju pertumbuhan ekonomi Kalimantan Timur triwulan I 2021 tercatat -2,96% (yoy), sedikit tertahan dibandingkan triwulan sebelumnya yang tercatat -2,83% (yoy). Dari sisi global, permintaan terhadap batu bara berkontraksi di tengah harga yang masih tinggi. Sementara itu, permintaan terhadap komoditas berbasis kelapa sawit masih tumbuh meningkat dengan harga yang juga tinggi. Peningkatan harga berbagai komoditas utama Kaltim mendorong kuatnya kinerja PMTB terutama pada lapangan pertambangan dan industri pengolahan khususnya industri makanan.

### **3.1.1 Kinerja Ekonomi Daerah, Peluang, Tantangan dan Arah Kebijakan Ekonomi Nasional pada RKP 2022**

#### **A. Kinerja Ekonomi Daerah**

##### **1) Produk Domestik Regional Bruto**

Kondisi ekonomi Kalimantan Timur digambarkan melalui penciptaan nilai Produk Domestik Regional Bruto (PDRB). Jika dilihat kondisi lima tahun terakhir, nilai PDRB Atas Dasar Harga Berlaku Provinsi Kalimantan Timur menunjukkan peningkatan. Tahun 2016 nilai PDRB Kalimantan Timur tercatat sebesar Rp 508,88 triliun, nilai ini terus mengalami peningkatan dengan puncak tertinggi pada Tahun 2019 sebesar Rp 652,16 triliun, sedangkan pada Tahun 2020 mengalami penurunan menjadi 607,32 triliun.

Demikian pula dengan laju pertumbuhan ekonomi Kalimantan Timur yang mengalami kontraksi hingga 0,36 persen pada Tahun 2016, perlahan mulai menunjukkan pertumbuhan positif. Pada Tahun 2019, laju pertumbuhan ekonomi Kalimantan Timur sebesar 4,74 persen namun pada Tahun 2020 kembali mengalami kontraksi yang paling terendah dalam lima Tahun terakhir sebesar -2,85 persen yang dipengaruhi oleh penurunan kinerja beberapa lapangan usaha sebagai dampak pandemi COVID-19 yang terjadi diseluruh dunia termasuk Kalimantan Timur.

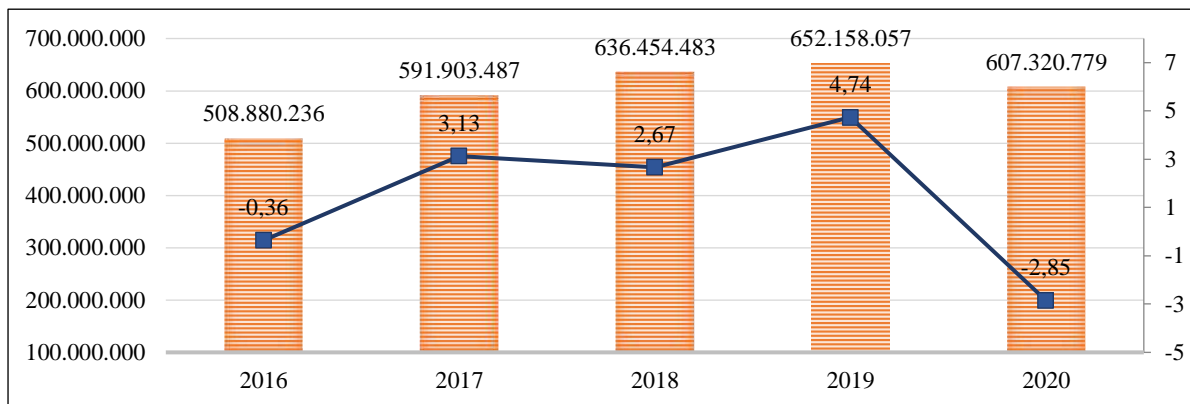

Sumber: BPS Kalimantan Timur, 2021

**Gambar III.1**

**Produk Domestik Regional Bruto Atas Dasar Harga Berlaku dan Laju Pertumbuhan Ekonomi Provinsi Kalimantan Timur Tahun 2016-2020**

Kondisi perekonomian Kalimantan Timur mengalami tren perbaikan perekonomian pada triwulan I 2021 bersumber dari perbaikan di sisi produksi dan sisi permintaan pada lapangan usaha utama yang memiliki *share* tinggi terhadap perekonomian. Lapangan usaha utama ekonomi Kalimantan Timur yakni pertambangan dan konstruksi mengalami perbaikan dari triwulan sebelumnya. Selain itu, lapangan usaha pendukung seperti perdagangan juga mencatat perbaikan dibandingkan triwulan sebelumnya. Namun demikian, tren perbaikan ekonomi yang lebih tinggi tertahan oleh kinerja lapangan usaha utama lainnya yakni industri pengolahan dan pertanian yang mengalami kontraksi lebih dalam dibandingkan triwulan sebelumnya. Berdasarkan pangasanya, ekonomi Kalimantan Timur pada triwulan I 2021 masih didominasi oleh lapangan usaha pertambangan dan industri pengolahan.

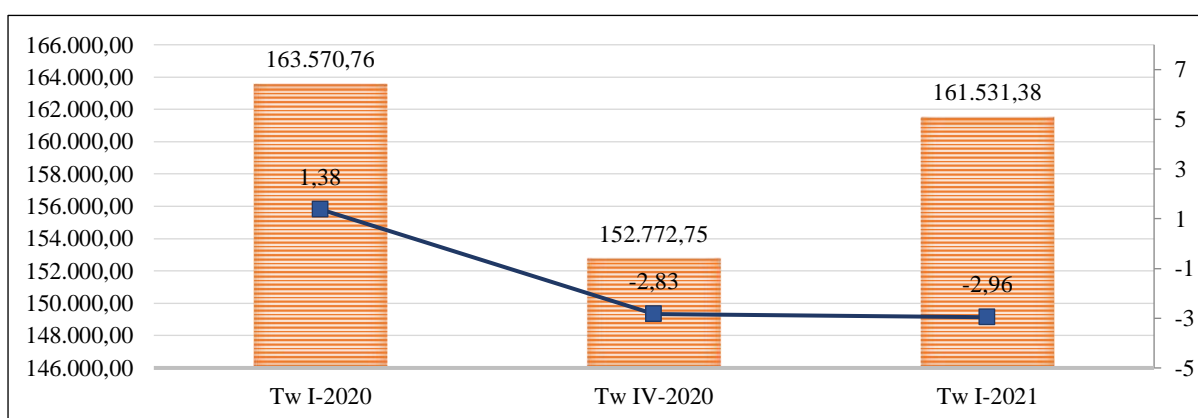

Sumber: BPS Kalimantan Timur, 2021

**Gambar III.2**

**Produk Domestik Regional Bruto Atas Dasar Harga Berlaku dan Laju Pertumbuhan Ekonomi Provinsi Kalimantan Timur Triwulan I-2021 Terhadap Triwulan I-2020**

## 2) Struktur PDRB

Struktur perekonomian Kalimantan Timur menurut Lapangan Usaha Tahun 2020 masih didominasi oleh pertambangan dan penggalian yaitu sebesar 41,42 persen dan industri pengolahan sebesar 18,90 persen. Kemudian disusul sektor konstruksi yang kontribusinya meningkat menjadi sebesar 9,53 persen. Sedangkan kontribusi sektor pertanian yang diharapkan mampu menjadi salah satu sektor yang berkembang di Kalimantan Timur, hanya memberikan kontribusi sebesar 8,77 persen, namun kontribusinya meningkat dibandingkan Tahun 2019 yang sebesar 7,92 persen.

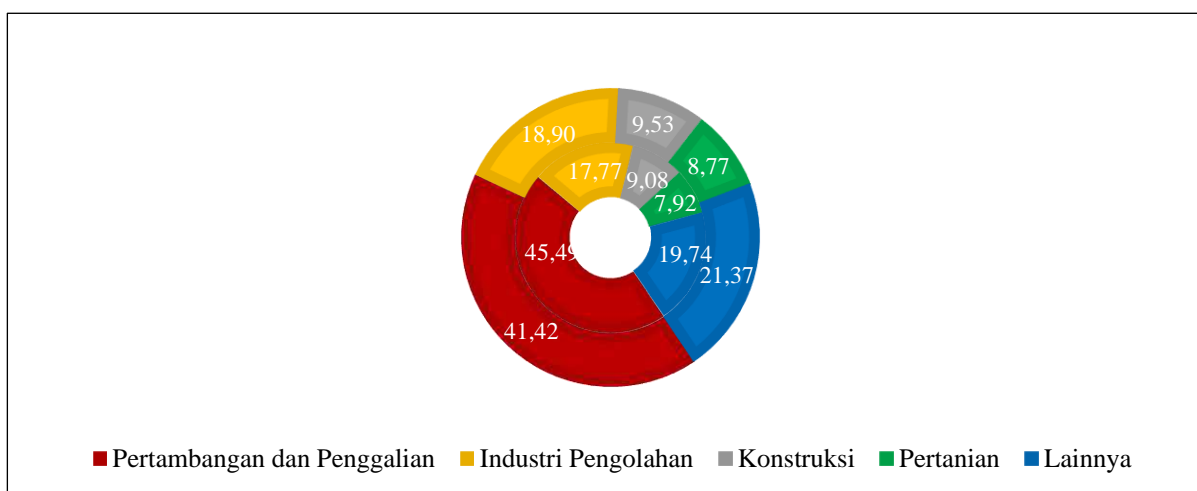

Sumber: BPS Kalimantan Timur, 2021

**Gambar III.3**  
**Struktur Ekonomi Provinsi Kalimantan Timur Tahun 2019-2020 (%)**

Berdasarkan gambar di atas, dapat terlihat dinamika struktur perekonomian Kalimantan Timur yang berada ditengah situasi pandemi COVID-19. Kontribusi Lapangan Usaha Pertambangan dan Penggalian pada Tahun 2020 mengalami penurunan diakibatkan oleh tren penurunan harga minyak dunia dan batubara, serta masih rendahnya permintaan hasil pertambangan dari negara tujuan ekspor Kalimantan Timur. Namun, lapangan usaha ini masih menjadi penyangga utama perekonomian Kalimantan Timur, kinerjanya tidak sepenuhnya buruk karena adanya peningkatan kinerja *lifting* migas di Kaltim yang bersumber baik dari produksi sumur-sumur eksisiting, hasil produksi sumur-sumur baru dan hasil *artificial lift*.

Lapangan usaha industri pengolahan juga memiliki peran yang cukup besar terhadap kinerja perekonomian Kalimantan Timur. Kontribusinya pada Tahun 2020 mencapai 18,90 persen, meningkat sebesar 1,10 persen jika dibandingkan kontribusi Tahun 2019. Perbaikan kinerja industri pengolahan



bersumber dari aktivitas produksi kilang minyak Pertamina *Refinery Unit* (RU) V Balikpapan yang kembali beroperasi setelah mengalami *temporary shutdown* pada April-Mei 2020, serta perbaikan kinerja industri petrokimia (terutama industri metanol).

Sedangkan struktur PDRB Provinsi Kalimantan Timur menurut lapangan usaha atas dasar harga berlaku pada Triwulan I-2021 masih relatif sama dengan struktur pada triwulan-triwulan sebelumnya. Pada Triwulan I-2021, terdapat empat lapangan usaha utama yang mendominasi yaitu Lapangan Usaha Pertambangan dan Penggalian dengan peranan sebesar 43,02 persen, Industri Pengolahan dengan peranan sebesar 18,57 persen, Konstruksi dengan peranan sebesar 9,29 persen serta Pertanian, Kehutanan, dan Perikanan dengan peranan sebesar 8,77 persen.

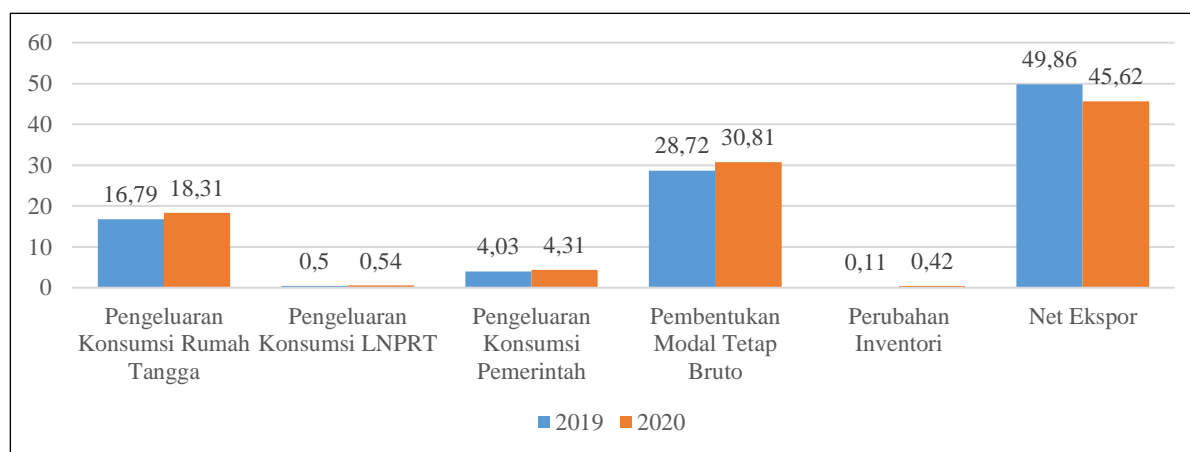

Sumber: BPS Kalimantan Timur, 2021

**Gambar III.4**  
**Distribusi PDRB Menurut Pengeluaran Provinsi Kalimantan Timur**  
**Tahun 2019 dan 2020 (%)**

Distribusi PDRB Kalimantan Timur menurut pengeluaran atas dasar harga berlaku pada Tahun 2020 masih didominasi oleh Komponen Net Ekspor dengan peranan sebesar 45,62 persen, Pembentukan Modal Tetap Bruto sebesar 30,81 persen, Pengeluaran Konsumsi Rumah Tangga sebesar 18,31 persen, Pengeluaran Konsumsi Pemerintah sebesar 4,31 persen dan Komponen Pengeluaran Konsumsi Lembaga Non-Profit Rumah Tangga sebesar 0,53 persen. Dibandingkan tahun sebelumnya, menurunnya aktivitas perdagangan Kalimantan Timur menyebabkan penurunan porsi terhadap pembentukan PDRB dari sisi pengeluaran, meskipun masih menjadi penyumbang terbesar sebesar 45,62 persen. Menurunnya permintaan negara tujuan terhadap migas dan batubara mengakibatkan perubahan pada struktur perekonomian Kalimantan Timur.

Sementara itu pertumbuhan ekonomi Kalimantan Timur pada Triwulan I-2021 dibandingkan dengan Triwulan I-2020 mengalami kontraksi hingga mencapai 2,96 persen (yoy). Jika dilihat lebih rinci, sebagian besar komponen PDRB Menurut Pengeluaran mengalami kontraksi dibandingkan dengan periode waktu yang sama di tahun lalu (yoy). Komponen Pembentukan Modal Tetap Bruto (PMTB) merupakan satu-satunya komponen yang memberikan andil positif dan tumbuh sebesar 11,19 persen. Salah satu faktor penyebab kenaikan Komponen Pembentukan Modal Tetap Bruto (PMTB) adalah adanya kenaikan investasi Penanaman Modal Asing (PMA). Namun, pertumbuhan Komponen Pembentukan Modal Tetap Bruto (PMTB), yang kontribusinya sebesar 32,28 persen terhadap total PDRB belum mampu meningkatkan perekonomian Kalimantan Timur Triwulan I-2021.



Sumber: BPS Kalimantan Timur, 2021

**Gambar III.5**  
**Distribusi PDRB Menurut Pengeluaran Provinsi Kalimantan Timur**  
**Triwulan I - 2021 (%)**

### 3) Laju Pertumbuhan Ekonomi

Tren pertumbuhan negatif di Kalimantan Timur pada Tahun 2015 dan 2016 akan terulang pada Tahun 2020. Pandemi COVID-19 yang melanda seluruh dunia memicu kontraksi kinerja perekonomian Kalimantan Timur yang bersumber dari konsumsi masyarakat yang menurun seiring dengan pembatasan aktivitas masyarakat terutama pada awal merebaknya pandemi COVID-19. Selain itu, terbatasnya permintaan dari negara tujuan ekspor utama yang mengalami *lockdown* serta penurunan harga komoditas utama ekspor Kalimantan Timur. Pada Tahun 2020, laju pertumbuhan ekonomi di

Kalimantan Timur tercatat sebesar negatif 2,85 persen, turun tajam setelah sebelumnya di Tahun 2019 mengalami pertumbuhan sebesar 4,77 persen.

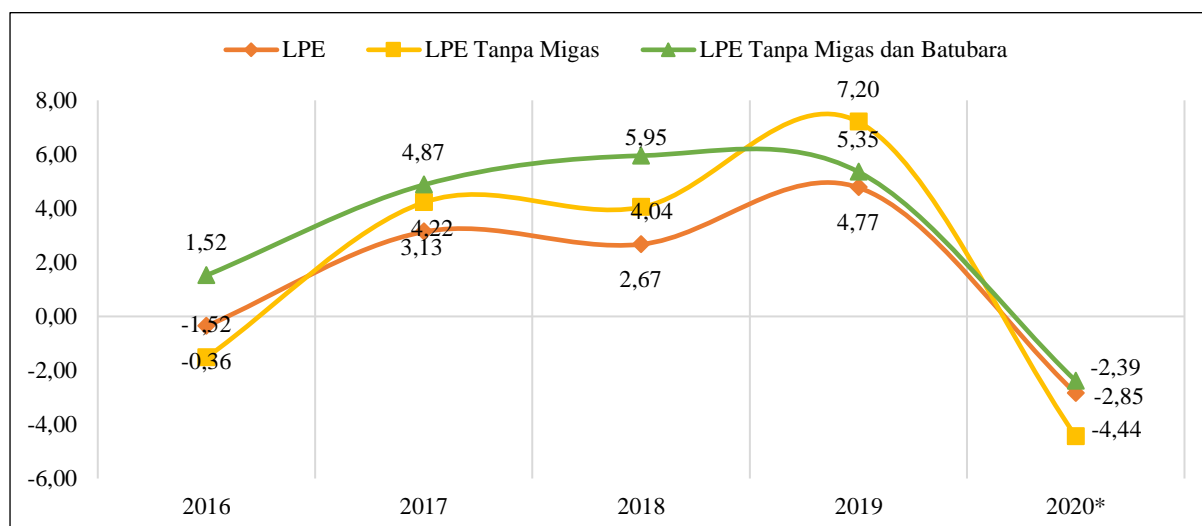

Sumber: BPS Kalimantan Timur, 2021

**Gambar III.6**

**Laju Pertumbuhan Ekonomi Kalimantan Timur Tahun 2016-2020 (%)**

Jika dilihat laju pertumbuhan ekonomi tanpa migas Tahun 2020 mengalami kontraksi sebesar 4,44 persen, menurun dibandingkan Tahun 2019. Adapun kinerja perekonomian tanpa migas dan batubara juga mengalami kontraksi sebesar 2,39 persen di Tahun 2020, atau mengalami perlambatan dibandingkan Tahun 2019.

Sedangkan laju pertumbuhan ekonomi pada triwulan I tahun 2020 tercatat -2,96 persen, sedikit tertahan dibandingkan triwulan sebelumnya yang tercatat -2,83 persen. Lapangan usaha utama seperti pertambangan, konstruksi, dan perdagangan menjadi sumber berlanjutnya tren perbaikan ekonomi Kalimantan Timur meskipun tertahan oleh kinerja lapangan usaha industri pengolahan dan pertanian yang mencatat kontraksi lebih dalam. Lapangan usaha pertambangan tercatat mengalami perbaikan yang didorong oleh produksi batu bara yang tumbuh meningkat, baik perusahaan PKP2B maupun IUP. Selain itu, faktor harga yang kian membaik juga menjadi salah satu faktor pendorong produksi tambang batu bara Kaltim terutama untuk tambang jenis IUP (Izin Usaha Pertambangan) yang relatif lebih elastis terhadap pergerakan harga komoditas. Sementara itu, lapangan usaha konstruksi juga mengalami perbaikan yang didorong oleh kembali menggeliatnya aktivitas konstruksi terutama swasta. Perbaikan ekonomi Kaltim juga turut ditopang oleh membaiknya kinerja lapangan usaha perdagangan sejalan dengan harga komoditas utama sebagai *source of income*

yang masih berada pada level tinggi. Namun demikian, perbaikan lebih lanjut tertahan oleh kontraksi yang lebih dalam pada lapangan usaha industri pengolahan dan pertanian.

#### 4) Inflasi

Hidup berdampingan dengan Pandemi COVID-19, menjadikan konsumsi masyarakat lesu akibat perekonomian yang tidak stabil serta disebabkan menurunnya pendapatan. Tekanan inflasi Kalimantan Timur Tahun 2020 tercatat rendah, bahkan lebih rendah dibandingkan dengan Tahun sebelumnya. Tekanan inflasi Kalimantan Timur yang lebih rendah pada Tahun 2020 ini dipengaruhi terutama oleh deflasi yang terjadi pada kelompok transportasi khususnya angkutan udara akibat pembatasan mobilitas masyarakat untuk menahan laju penularan COVID-19.

Jika melihat dari tingkat inflasi kelompok pengeluaran, inflasi terjadi pada kelompok Perawatan pribadi dan jasa lainnya sebesar 6,5 persen dan kelompok makanan, minuman, dan tembakau sebesar 2,82 persen. Secara andil inflasi, peningkatan harga kelompok makanan, minuman, dan tembakau utamanya disebabkan oleh meningkatnya permintaan masyarakat terhadap komoditas pangan pada momen libur Natal dan Tahun Baru. Sementara itu, inflasi pada kelompok perawatan pribadi dan jasa lainnya masih disebabkan oleh kenaikan harga emas perhiasan seiring dengan preferensi masyarakat untuk memilih emas perhiasan sebagai instrumen investasi yang relatif stabil dan aman akibat masih berlanjutnya ketidakpastian akibat pandemi COVID-19.

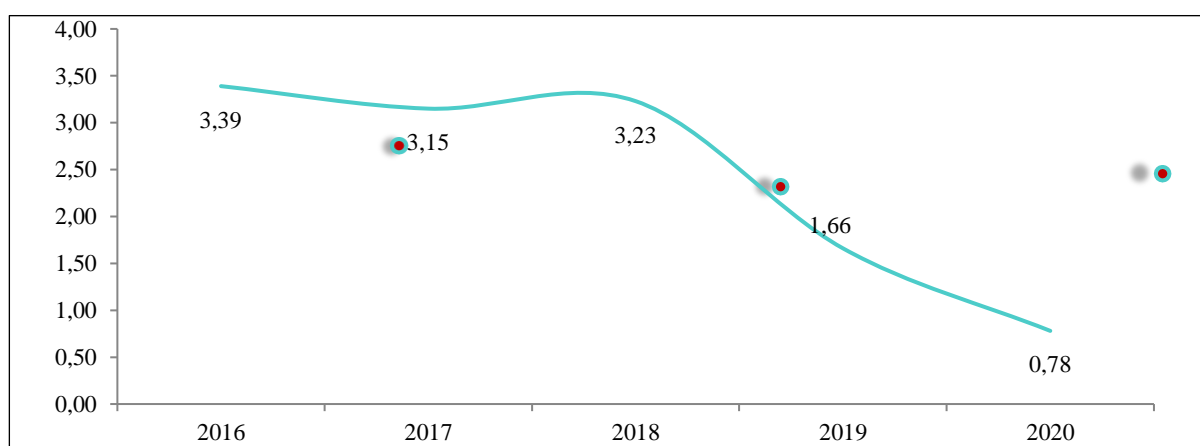

Sumber: BPS Kalimantan Timur, 2021

**Gambar III.7**  
**Laju Inflasi Provinsi Kalimantan Timur Tahun 2016-2020 (%)**

## **5) Investasi**

Nilai investasi Kalimantan Timur pada Tahun 2020 mengalami peningkatan dari Rp 33,81 triliun menjadi Rp 35,62 triliun yang terdiri atas Penanaman Modal Dalam Negeri sebesar Rp 22,67 triliun dan Penanaman Modal Asing sebesar 12,95 triliun. Adapun sektor usaha yang mampu menarik investasi tertinggi adalah pertambangan, tanaman pangan & perkebunan, serta listrik, gas dan air.

## **B. Tantangan dan Peluang Perekonomian Daerah Tahun 2021 dan 2022**

### **1) Tantangan**

Diperkirakan perekonomian Kalimantan Timur masih akan dihadapkan pada sejumlah tantangan akibat pengaruh dari dinamika internal maupun lingkungan perekonomian global yang terjadi dalam beberapa Tahun terakhir. Beragam tantangan dimaksud perlu disikapi secara cermat dan komprehensif serta dengan langkah-langkah yang lebih nyata. Tantangan dimaksud antara lain masih mencakup:

- a) Perlambatan pertumbuhan ekonomi negara-negara yang menjadi mitra dagang utama Kalimantan Timur;
- b) Perang dagang yang masih berlangsung antara Amerika Serikat-Republik Rakyat Tiongkok;
- c) Berakhirnya kontrak jangka panjang dengan *Western Buyer Extension* (WBX);
- d) Tren harga batubara dan CPO diperkirakan akan terus mengalami perlambatan;
- e) Tren penurunan harga minyak dunia masih berlanjut;
- f) Mulai digalakkannya implementasi energi baru terbarukan di Kawasan Asia Timur menyebabkan permintaan ekspor berpotensi menurun;
- g) Kondisi pandemi/pasca pandemi COVID -19 (*Coronavirus Disease 19*).

### **2) Peluang**

Ekonomi Kaltim Tahun 2021 dan 2022 diperkirakan tetap tumbuh positif namun masih terbatas. Beberapa peluang yang diperkirakan mampu mempertahankan kinerja positif ekonomi Kalimantan Timur sebagai berikut:

- a) Momentum dipilihnya Kalimantan Timur sebagai Ibu Kota Negara mampu mendorong peningkatan investasi dan sentimen bisnis di Kaltim serta inisiasi pembangunan sarana dan prasarana IKN baru;
- b) Berlanjutnya proyek peningkatan kapasitas kilang minyak Balikpapan/*Refinery Development Master Plan Refinery Unit V* (RDMP RU V Pertamina) dan beberapa proyek swasta lain;
- c) Peningkatan kinerja ekspor batu bara seiring dengan berlanjutnya perbaikan ekonomi negara tujuan utama ekspor seperti Tiongkok, India, Jepang, dan Negara Asia lainnya;
- d) Berlanjutnya pembangunan proyek pemerintah yang sempat tertunda di Tahun 2020;
- e) Beroperasinya sumur migas baru akan mendorong kinerja industri pengolahan LNG dengan adanya peningkatan *supply* bahan baku;
- f) Berlanjutnya pengerjaan proyek strategis (RDMP RU V, Jembatan Pulau Balang);
- g) Pemberian insentif kepada perusahaan yang memberlakukan hilirisasi batubara;
- h) Optimalisasi Kebijakan B20 dan B30 dan rencana B40 memberi peluang bagi peningkatan daya serap produk CPO di pasar domestik;
- i) Optimalisasi sumur-sumur migas baru dan optimalisasi Kawasan Industri dan Kawasan Ekonomi Khusus;
- j) Terbitnya Undang-Undang Cipta Kerja.

### **C. Arah Kebijakan Ekonomi Nasional pada RKP 2022**

Tema pembangunan Tahunan nasional pada RKP Tahun 2022 adalah **“Pemulihan Ekonomi dan Reformasi Struktural”**. dengan fokus pembangunan pada pembangunan bagi industri, pariwisata, ketahanan pangan, UMKM, infrastruktur, transformasi digital, pembangunan rendah karbon, reformasi kesehatan, reformasi perlindungan sosial, dan reformasi pendidikan dan keterampilan. Adapun sasaran pembangunan dalam RKP Tahun 2022 dapat dilihat dalam Tabel III.1 sebagai berikut.

**Tabel III.1**  
**Sasaran Pembangunan RKP Tahun 2022**

Uraian		Tahun 2022
1	Laju Pertumbuhan Ekonomi (%)	5,4 - 6,0
2	Tingkat Pengangguran Terbuka (%)	5,5 - 6,2
3	Tingkat Kemiskinan (%)	8,5 - 9,0
4	Rasio Gini	0,376 - 0,378
5	Indeks Pembangunan Manusia	73,44 - 73,48
6	Penurunan Emisi Gas Rumah Kaca	26,8 - 27,1
7	Nilai Tukar Petani	102 - 104
8	Nilai Tukar Nelayan	102 - 105

*Sumber: Kementerian PPN/Bappenas RI, 2021*

Sedangkan khusus untuk Provinsi Kalimantan Timur, dalam dokumen Rancangan RKP Tahun 2022, ditargetkan mencapai Laju Pertumbuhan Ekonomi pada kisaran 4,9-5,9 persen, tingkat kemiskinan 5,90 persen, dan tingkat pengangguran 6,00 persen.

### **3.1.2 Sasaran dan Arah Kebijakan Ekonomi**

Pertumbuhan ekonomi Kalimantan Timur Tahun 2020 hingga triwulan I tahun 2021 masih mengalami perlambatan akibat pandemi COVID-19. Laju pertumbuhan ekonomi Kalimantan Timur sempat berada level tertinggi pada Tahun 2019 sebesar 4,77 persen, sedangkan pada Tahun 2020 harus mengalami perlambatan sebesar 2,85 persen dan pada triwulan I tahun 2021 masih mengalami perlambatan 2,96 persen. Perlambatan disebabkan kontraksi pada sektor pertambangan dan perlambatan kinerja pada sektor konstruksi. Pada sektor pertambangan, disebabkan adanya kebijakan *lockdown* akibat pandemi COVID-19 di negara tujuan ekspor batubara (seperti Tiongkok dan India) memberikan dampak terhadap berkurangnya permintaan. Perlambatan lebih dalam tertahan oleh kinerja industri pengolahan yang meningkat (pupuk dan minyak).

Peningkatan daya saing daerah perlu didukung dengan peningkatan kualitas sumber daya manusia dalam hal ini penyediaan kompetensi angkatan kerja yang dapat memenuhi standar pasar kerja industri di Kalimantan Timur. Selain itu, pengendalian investasi di Kalimantan Timur Tahun 2021 dan 2022 perlu diarahkan pada sektor-sektor yang mendukung

pengembangan hilirisasi industri dan infrastruktur pendukung penunjang Ibu Kota Negara Baru.

#### A. Sasaran Ekonomi Makro

Pada Tahun 2022, ekonomi makro Kalimantan Timur diharapkan dapat tumbuh positif dengan tetap menjaga stabilitas ekonomi yang inklusif dan berkelanjutan. Stabilitas makro sangat penting bagi penciptaan pertumbuhan ekonomi yang dapat dinikmati oleh semua pihak atau ekonomi yang inklusif. Sasaran ekonomi makro pada Tahun 2021 dan 2022 adalah sebagai berikut:

**Tabel III.2**  
**Sasaran Ekonomi Makro Daerah**

Uraian		Target 2021	Target 2022
1	Laju Pertumbuhan Ekonomi (%)	-1,00	3,5±1
2	Tingkat Pengangguran Terbuka (%)	6,81	6,75
3	Tingkat Kemiskinan (%)	6,05	6,00
4	Indeks Pembangunan Manusia	76,75	77,25
5	Indeks Gini	0,328-0,327	0,308

Sumber: BAPPEDA Provinsi KALTIM, 2021

Pada Tahun 2021, masa pemulihan dari situasi pandemi, berbagai aktivitas ekonomi beberapa lapangan usaha seperti penyediaan akomodasi makan minum, transportasi, perdagangan, dan pertambangan penggalan diharapkan mulai menggeliat sehingga perekonomian Kalimantan Timur diharapkan dapat mengalami perbaikan dengan pertumbuh pada -1,00 persen. Stabilitas pertumbuhan ekonomi pada Tahun 2022 diharapkan terjaga dengan laju pertumbuhan positif pada rentang 3,5±1 persen.

Capaian tingkat kemiskinan di Kalimantan Timur Tahun 2020 masih mencapai 6,10 persen atau berada dibawah rata-rata capaian nasional. Pada Tahun 2021 dan 2022 tingkat kemiskinan diharapkan dapat terus ditekan, terutama dengan peningkatan pendapatan masyarakat melalui peningkatan kualitas angkatan kerja dan optimalisasi penyerapan tenaga kerja.

Indeks Pembangunan Manusia di Kalimantan Timur pada Tahun 2020 mengalami penurunan setelah satu dekade menunjukkan tren meningkat. IPM Kalimantan Timur Tahun 2020 hanya sebesar 76,24 atau mengalami



penurunan sebesar 0,37 poin dibanding Tahun 2019. Hal ini terutama dipicu oleh penurunan pengeluaran per-kapita/tahun disesuaikan sebesar 5,11 persen. Pada Tahun 2021 diharapkan IPM dapat meningkat menjadi 76,75 dan Tahun 2022 sebesar 77,25 dengan upaya peningkatan pada seluruh dimensi pembangunan manusia.

## **B. Arah Kebijakan Ekonomi**

### **1) Mencapai Pertumbuhan Ekonomi 3,5±1 Persen**

Pertumbuhan ekonomi Kalimantan Timur diharapkan mampu menjadi pertumbuhan ekonomi yang berkualitas serta memberikan banyak dampak positif bagi kesejahteraan masyarakat Kalimantan Timur. Adapun target pertumbuhan ekonomi yang diharapkan dapat ditempuh melalui:

- a) Pengembangan kawasan-kawasan strategis, guna mempercepat pusat-pusat pertumbuhan ekonomi yang akan berbasis pada sektor-sektor unggulan masing-masing. Dimana dalam mendukung proses pengembangan sekaligus akan dilakukan peningkatan kapasitas SDM (pendidikan vokasi dan menengah), kemudahan berusaha dan insentif investasi. Hal ini dalam rangka menyiapkan tenaga kerja yang siap pakai dan berkualifikasi serta untuk mendorong investasi dalam negeri. Sehingga penciptaan nilai tambah dari kawasan strategis untuk menjadi pusat-pusat pertumbuhan ekonomi dapat terealisasi.
- b) Penguatan daya saing infrastruktur dasar, mencakup konektivitas, energi, dan air baku. Pembangunan infrastruktur untuk mendukung konektivitas sentra produksi Kawasan Industri dan Outlet serta penyediaan sarana dan prasarana dasar pendukung pusat-pusat pertumbuhan ekonomi. Pemenuhan kebutuhan energi dan air baku sebagai bagian dari mendukung pengembangan kawasan strategis dalam beroperasi terutama untuk meningkatkan produktivitasnya.

### **2) Strategi Pemerataan**

Mempercepat pengurangan kesenjangan (antar individu dan antar wilayah) melalui peningkatan pelayanan dasar pendidikan, kesehatan, dan infrastruktur dasar dengan mendorong sektor-sektor berbasis ekonomi kerakyatan terutama di daerah 3T.

### 3) Strategi Stabilisasi Ekonomi

Tahun 2022 merupakan tahun kunci dalam mengejar pencapaian target pertumbuhan ekonomi jangka menengah dan panjang karena tahun 2022 menjadi titik awal pemulihan ekonomi pasca pandemi COVID-19 dan peningkatan daya saing perekonomian yang terkoreksi akibat COVID-19. Stabilisasi perekonomian daerah yang diperkirakan masih dipengaruhi oleh pandemi COVID-19 juga menjadi fokus utama pembangunan daerah di Tahun 2022. Stabilisasi ekonomi Kalimantan Timur menjadi fokus perhatian dan diyakini dapat tercapai apabila didukung dengan strategi pembangunan ekonomi daerah yang tepat. Adapun beberapa strategi yang dapat dilakukan dari berbagai komponen permintaan yaitu:

- a) Optimalisasi belanja konsumsi rumah tangga. Upaya untuk pemulihan ekonomi dapat dilakukan melalui pengendalian konsumsi rumah tangga agar tetap terjaga. Pola pembelanjaan konsumsi rumah tangga diarahkan lebih kepada produk-produk yang telah ada atau disediakan oleh penyedia barang/jasa yang berada di dalam wilayah Provinsi Kalimantan Timur. Hal ini tentunya harus didukung oleh kemampuan penyedia barang/jasa untuk dapat memenuhi kebutuhan konsumen, baik secara kuantitas maupun kualitas. Pemerintah dapat mendorong pengusaha-pengusaha lokal, khususnya sektor UKM dan UMKM, serta koperasi untuk pemenuhan kebutuhan konsumsi dimaksud. Selain itu, pemerintah juga perlu mendorong pelaksanaan kegiatan-kegiatan promosi daerah yang mampu menarik minat wisatawan untuk dapat berkunjung ke Kalimantan Timur.
- b) Menjaga arus investasi ke daerah. Pemberian insentif khusus bagi rencana investasi pada sektor-sektor usaha yang bersifat padat karya mampu menyerap banyak tenaga kerja (*labour intensive*). Hal ini juga harus dibarengi dengan komitmen investor untuk memberikan peluang/kesempatan kerja yang lebih besar kepada masyarakat lokal. Pemerintah perlu mendorong realisasi investasi pada sektor-sektor usaha dimaksud melalui perbaikan iklim investasi di daerah, khususnya dari sisi tata kelola perizinan. Selain itu, pemerintah juga perlu memperhatikan kesiapan kompetensi dari tenaga kerja lokal untuk dapat memenuhi kualifikasi kerja yang dibutuhkan.

- c) Meningkatkan kualitas belanja pemerintah. Belanja pemerintah dalam rangka pengadaan barang/jasa pemerintah diarahkan untuk lebih banyak menggunakan produk yang berasal dari wilayah Kalimantan Timur. Sebagian besar pekerjaan konstruksi dalam rangka pembangunan dan peningkatan infrastruktur harus lebih mengutamakan pemanfaatan bahan baku yang telah disediakan oleh pasar lokal. Pemerintah perlu menjamin tersedianya bahan baku yang dibutuhkan melalui pengelolaan rantai suplai/pasok yang informatif dan berkualitas. Selain itu, dalam rangka mendorong aktivitas ekonomi masyarakat lokal di daerah, maka penyelenggaraan kegiatan-kegiatan koordinasi dan seremonial berskala menengah dan besar yang diselenggarakan oleh pemerintah daerah, akan lebih banyak dilaksanakan di wilayah Kalimantan Timur.
- d) Meningkatkan surplus perdagangan antar wilayah. Aktivitas perdagangan antar wilayah perlu ditingkatkan dengan mengutamakan pemasaran pada produk-produk lokal hasil olahan yang telah menghasilkan nilai tambah bagi perekonomian daerah. Beberapa komoditas unggulan, baik yang berasal dari sektor perkebunan, pertanian tanaman pangan, kehutanan dan pertambangan yang dihasilkan dari kegiatan ekonomi di daerah, diupayakan untuk tidak diekspor dalam bentuk mentah. Selain itu, pemerintah juga perlu memberikan batasan impor terhadap produk-produk dari luar daerah yang menjadi kompetitor bagi produk-produk lokal, dengan tetap memperhatikan kebutuhan ketersediaan suplai barang di daerah.

## **3.2 Arah Kebijakan Keuangan Daerah**

### **3.2.1 Pendapatan Daerah**

Perhitungan pendapatan daerah pada Tahun 2022 dilakukan dengan asumsi sebagai berikut :

- 1) Pendapatan asli daerah dihitung dengan memperhatikan realisasi perkembangan pendapatan, serta prakiraan masing-masing potensi jenis pendapatan asli daerah;
- 2) Dana perimbangan berupa bagi hasil pajak/bukan pajak dihitung dengan memperhatikan potensi masing-masing jenis pajak. Sedangkan DAU, DAK dan DID diasumsikan sama dengan Tahun 2021;

- 3) Lain-lain pendapatan yang sah sementara diperhitungkan pada sumber-sumber pendapatan yang dapat dipastikan.

Untuk meningkatkan Pendapatan Daerah di Kalimantan Timur, terus dilakukan pengembangan dan dilakukan terobosan-terobosan untuk peningkatan pendapatan daerah tahun 2022. Adapun langkah-langkah yang dilakukan sebagai berikut :

- 1) Meningkatkan sistem informasi data mengenai objek wajib pajak, manajemen tata-kelola pemungutan dan penerimaan Pendapatan Daerah sesuai dengan mekanisme dan standar baku;
- 2) Meningkatkan Pendapatan Daerah melalui peningkatan dan *perluasan* obyek, intensifikasi Pajak Daerah dan Retribusi Daerah secara optimal;
- 3) Pendayagunaan aset daerah;
- 4) Optimalisasi hasil usaha Badan Umum Milik Daerah (BUMD) agar memberikan kontribusi yang optimal kepada Pendapatan Asli Daerah (PAD) pada khususnya dan Penerimaan Daerah pada umumnya; dan
- 5) Mengadakan peninjauan kembali (*annual-review*) atas berbagai Peraturan Daerah yang sudah tidak sesuai lagi dengan perkembangan zaman.

Selanjutnya, dalam rangka pencapaian target penerimaan Pendapatan Asli Daerah Tahun 2022 pemerintah Kalimantan Timur terus memunculkan inovasi sebagai upaya peningkatan pendapatan daerah yang bersumber dari pajak daerah guna meningkatkan PAD. Adapun beberapa kegiatan intensifikasi yang dilakukan, antara lain:

#### **A. Bidang Pajak Daerah**

- 1) Pajak Kendaraan Bermotor (PKB) dengan kebijakan:
  - a) Membangun Layanan Publik berbasis IT melalui *system online* se-Kalimantan Timur, khususnya pembayaran PKB pada kantor bersama Samsat.
  - b) Menyediakan sarana mobilitas Samsat Jelajah.
  - c) Pelaksanaan Pajak Kendaraan Bermotor dengan tarif Progresif sesuai Peraturan Daerah Nomor 1 Tahun 2011 Tentang Pajak Daerah.
  - d) Melakukan intensifikasi dan pemutakhiran data Kendaraan Bermotor pada PDE Dispenda.
  - e) Penyediaan layanan pembayaran PKB yang membarikan kemudahan pada wajib pajak tanpa harus ke kantor bersama Samsat melalui E-

Samsat Kaltim Delivery dan E-Samsat Bhabinkamtibmas yang bekerjasama Polda Kalimantan Timur.

- f) Menerbitkan kebijakan pemutihan pajak kendaraan bermotor (PKB).
  - g) Melakukan Kegiatan operasional/razia lapangan pendataan di seluruh Kab/Kota se-Kalimantan Timur.
- 2) Bea Balik Nama Kendaraan Bermotor (BBNKB) dengan kebijakan:
- a) Kebijakan Pemerintah Pusat dan Provinsi tentang perekonomian khususnya fiskal terkait kendaraan bermotor dan suku cadang serta pembiayaan, sehingga dapat memberikan kemudahan kepada masyarakat untuk membeli kendaraan baru.
  - b) Hasil evaluasi perkembangan potensi obyek pajak dan hasil evaluasi realisasi penerimaan Tahun sebelumnya dan tahun berjalan mengalami perbaikan.
  - c) Kecenderungan masyarakat Kaltim membeli kendaraan *Low Cost Green Car* (LCGC) baru yang harganya lebih terjangkau.
  - d) Mendorong perusahaan *leasing* lebih selektif memilih calon pembeli yang lebih produktif.
  - e) Pertumbuhan ekonomi Kaltim yang dipengaruhi oleh kondisi ekonomi makro pada Tahun 2022 diperkirakan akan stagnan sehingga berpengaruh terhadap penerimaan di sektor Bea Balik Nama Kendaraan Bermotor.
  - f) Mengintensifikasikan penelitian persyaratan untuk menjaring BBN II terhadap kendaraan yang sudah dipindahtangankan.
  - g) Melakukan sosialisasi secara berkelanjutan terhadap penerapan Peraturan Daerah Nomor 1 Tahun 2011 Tentang Pajak Daerah kepada para dealer dan agen tunggal pemegang merk termasuk badan *leasing*.
  - h) Melakukan kegiatan penagihan dan pendataan terhadap perusahaan pengguna alat berat/besar yang beroperasi di Kalimantan Timur.
  - i) Membangun Layanan Publik berbasis IT melalui sistem *online* se-Kalimantan Timur, khususnya pembayaran PKB pada kantor bersama Samsat.
  - j) Melakukan intensifikasi dan pemutakhiran data Kendaraan Bermotor pada PDE Bapenda.
  - k) Melakukan kegiatan operasional/razia lapangan pendataan diseluruh Kabupaten/Kota se-Kalimantan Timur.

- 3) Pajak Bahan Bakar Kendaraan Bermotor (PBBKB) dengan kebijakan:
  - a) Memberlakukan tarif tunggal sebesar 7,5 persen secara penuh sesuai Perda Nomor 01 Tahun 2011.
  - b) Melakukan koordinasi dengan Pemerintah Pusat (BPH-Migas, Kemendagri & Kemenkeu) terhadap penyaluran BBM di Kalimantan Timur.
  - c) Menginstruksikan kepada seluruh penyedia BBM yang beroperasi di Kalimantan Timur wajib untuk memiliki izin wajib pungut (WAPU) yang dikeluarkan oleh Gubernur Kalimantan Timur.
  - d) Melakukan audit terhadap seluruh penyedia BBM atas penjualan BBM yang membayar PBBKB.
  - e) Melakukan kegiatan pendataan dan pemberian nomor NPWPD (Nomor Pokok Wajib Pajak Daerah) bagi setiap agen penjualan BBM.
  - f) Melakukan sosialisasi terhadap Peraturan Perundang-undangan dan Kebijakan yang berlaku kepada seluruh penyedia BBM secara berkala, termasuk melakukan rekonsiliasi penilaian dan penjualan BBM di wilayah Provinsi Kalimantan Timur.
- 4) Pajak Pengambilan dan Pemanfaatan Air Permukaan, dengan kebijakan:
  - a) Berkoordinasi dengan pihak Dinas Pertambangan Provinsi dan Kabupaten/Kota.
  - b) Melakukan kegiatan operasional terpadu secara berkala setiap triwulan.
  - c) Mengaktifkan tim intensifikasi pada tingkat Kabupaten/Kota.

## **B. Bidang Retribusi Daerah**

- 1) Merumuskan seluruh kebijakan yang menjadi dasar pungutan.
- 2) Mengadakan monitoring dan bimbingan teknis pungutan dalam setiap penyeteroran.
- 3) Memberikan kebijakan yang menyangkut kepentingan publik dalam rangka penertiban pungutan.
- 4) Melaksanakan koordinasi dan evaluasi atas pungutan bidang Retribusi Daerah dengan instansi.
- 5) Melakukan sosialisasi pungutan Retribusi Daerah secara terpadu dengan instansi terkait.

- 6) Memotivasi Satuan Kerja Perangkat Daerah pelaksana senantiasa meningkatkan pelayanan yang memberikan kontribusi peningkatan Penerimaan Asli Daerah.

Gambaran mengenai perkembangan Pendapatan Daerah Provinsi Kalimantan Timur selama kurun waktu tahun 2017 sampai dengan proyeksi tahun 2021 secara umum dapat dilihat pada tabel III.3. Pada kurun waktu dari tahun 2017 hingga 2020 rata-rata realisasi pertumbuhan pendapatan daerah mengalami peningkatan sebesar 8,66 persen. Rata-rata pertumbuhan pendapatan daerah hingga tahun 2021 masih mengalami peningkatan sebesar 5,5 persen. Namun jika dibandingkan dengan tahun 2020 pendapatan daerah tahun 2021 ditetapkan mengalami penurunan sebesar 3,97 persen yang diakibatkan penetapan pendapatan transfer menurun sebesar 13,47 persen.

**Tabel III.3**  
**Realisasi Pendapatan Daerah Provinsi Kalimantan Timur**  
**Tahun 2017-2020 dan Penetapan Tahun 2021**

<b>Kode Rek</b>	<b>Komponen Penerimaan</b>	<b>Realisasi Tahun 2017 (Rp)</b>	<b>Realisasi Tahun 2018 (Rp)</b>	<b>Realisasi Tahun 2019 (Rp)</b>	<b>Realisasi Tahun 2020 (Rp)</b>	<b>Penetapan Tahun 2021* (Rp)</b>
<b>4</b>	<b>Pendapatan Daerah</b>	<b>8.113.155.062.282</b>	<b>10.671.715.200.487</b>	<b>11.775.086.836.200</b>	<b>9.987.385.879.199</b>	<b>9.590.400.000.000</b>
<b>4.1</b>	<b>Pendapatan Asli Daerah</b>	<b>4.558.751.727.469</b>	<b>5.802.442.683.947</b>	<b>6.555.853.195.408</b>	<b>5.143.521.676.422</b>	<b>5.396.942.567.871</b>
4.1.01	Pajak Daerah	3.505.578.072.171	4.716.694.876.324	4.984.520.517.159	3.900.431.414.629	4.260.000.000.000
4.1.02	Retribusi Daerah	16.659.010.037	21.128.021.966	26.492.587.130	10.123.187.099	17.841.347.000
4.1.03	Hasil Pengelolaan Kekayaan Daerah Yg Dipisahkan	208.807.497.552	199.302.498.965	392.379.951.610	110.988.636.348	243.641.687.732
4.1.04	Lain-Lain Pendapatan Asli Daerah Yang Sah	857.708.316.471	865.317.286.691	1.152.460.139.510	1.121.978.438.346	875.459.533.139
<b>4.2</b>	<b>Pendapatan Transfer</b>	<b>3.540.509.585.813</b>	<b>4.829.780.659.372</b>	<b>5.186.147.690.792</b>	<b>4.831.865.557.777</b>	<b>4.180.730.432.129</b>
4.2.01	Pendapatan Transfer Pemerintah Pusat	3.540.509.585.813	4.829.780.659.372	5.186.147.690.792	4.831.865.557.777	4.180.730.432.129
4.2.01.01	Dana Perimbangan	3.533.009.585.813	4.829.780.659.372	5.176.264.298.792	4.759.526.731.777	4.143.276.121.129
4.2.01.01.01	Dana Transfer Umum - Dana Bagi Hasil (DBH)	1.710.695.086.821	2.991.231.124.961	3.207.168.795.642	3.544.638.973.637	2.620.455.460.129
4.2.01.01.02	Dana Alokasi Umum (DAU)	714.906.576.000	767.682.423.000	815.693.641.000	831.404.756.000	856.333.359.000
4.2.01.01.03	Dana Alokasi Khusus (DAK) Fisik	265.936.938.373	233.880.877.259	221.093.462.036	212.147.502.140	318.456.830.000



<b>Kode Rek</b>	<b>Komponen Penerimaan</b>	<b>Realisasi Tahun 2017 (Rp)</b>	<b>Realisasi Tahun 2018 (Rp)</b>	<b>Realisasi Tahun 2019 (Rp)</b>	<b>Realisasi Tahun 2020 (Rp)</b>	<b>Penetapan Tahun 2021* (Rp)</b>
4.2.01.01.04	Dana Alokasi Khusus (DAK) Non Fisik	841.470.984.619	836.986.234.152	932.308.400.114	171.335.500.000	348.030.472.000
4.2.01.02	Dana Insentif Daerah (DID)	7.500.000.000	-	9.883.392.000	72.338.826.000	37.454.311.000
<b>4.3</b>	<b>LAIN-LAIN PENDAPATAN DAERAH YANG SAH</b>	<b>13.893.749.000</b>	<b>39.491.857.169</b>	<b>33.085.950.000</b>	<b>11.998.645.000</b>	<b>12.727.000.000</b>
4.03.01	Hibah	13.893.749.000	39.491.857.169	33.085.950.000	11.998.645.000	12.727.000.000

Sumber: BAPPEDA Provinsi KALTIM, BAPENDA Provinsi KALTIM, dan BPKAD Provinsi KALTIM, 2021

Keterangan: \*) Penetapan APBD TA. 2021

**Tabel III.4**  
**Proporsi Realisasi Pendapatan Daerah Provinsi Kalimantan Timur**  
**Tahun 2017-2020 dan Penetapan Tahun 2021**

<b>Kode Rek</b>	<b>Komponen Penerimaan</b>	<b>Realisasi Tahun 2017</b>	<b>Realisasi Tahun 2018</b>	<b>Realisasi Tahun 2019</b>	<b>Realisasi Tahun 2020</b>	<b>Penetapan Tahun 2021*</b>
<b>4</b>	<b>Pendapatan Daerah</b>	<b>100,00%</b>	<b>100,00%</b>	<b>100,00%</b>	<b>100,00%</b>	<b>100,00%</b>
<b>4.1</b>	<b>Pendapatan Asli Daerah</b>	<b>56,19%</b>	<b>54,37%</b>	<b>55,68%</b>	<b>51,50%</b>	<b>56,27%</b>
4.1.01	Pajak Daerah	76,90%	81,29%	76,03%	75,83%	78,93%
4.1.02	Retribusi Daerah	0,37%	0,36%	0,40%	0,20%	0,33%
4.1.03	Hasil Pengelolaan Kekayaan Daerah Yg Dipisahkan	4,58%	3,43%	5,99%	2,16%	4,51%
4.1.04	Lain-Lain Pendapatan Asli Daerah Yang Sah	18,81%	14,91%	17,58%	21,81%	16,22%
<b>4.2</b>	<b>Pendapatan Transfer</b>	<b>43,64%</b>	<b>45,26%</b>	<b>44,04%</b>	<b>48,38%</b>	<b>43,59%</b>
4.2.01	Pendapatan Transfer Pemerintah Pusat	100,00%	100,00%	100,00%	100,00%	100,00%
4.2.01.01	Dana Perimbangan	99,79%	100,00%	99,81%	98,50%	99,10%
4.2.01.01.01	Dana Transfer Umum - Dana Bagi Hasil (DBH)	48,32%	61,93%	61,84%	73,36%	62,68%
4.2.01.01.02	Dana Alokasi Umum (DAU)	20,19%	15,89%	15,73%	17,21%	20,48%
4.2.01.01.03	Dana Alokasi Khusus (DAK) Fisik	7,51%	4,84%	4,26%	4,39%	7,62%
4.2.01.01.04	Dana Alokasi Khusus (DAK) Non Fisik	23,77%	17,33%	17,98%	3,55%	8,32%
4.2.01.02	Dana Insentif Daerah (DID)	0,21%	0,00%	0,19%	1,50%	0,90%

<b>Kode Rek</b>	<b>Komponen Penerimaan</b>	<b>Realisasi Tahun 2017</b>	<b>Realisasi Tahun 2018</b>	<b>Realisasi Tahun 2019</b>	<b>Realisasi Tahun 2020</b>	<b>Penetapan Tahun 2021*</b>
<b>4.3</b>	<b>LAIN-LAIN PENDAPATAN DAERAH YANG SAH</b>	<b>0,17%</b>	<b>0,37%</b>	<b>0,28%</b>	<b>0,12%</b>	<b>0,13%</b>
4.03.01	Hibah	100,00%	100,00%	100,00%	100,00%	100,00%

*Sumber: BAPPEDA Provinsi KALTIM, BAPENDA Provinsi KALTIM, dan BPKAD Provinsi KALTIM, 2021*

*Keterangan: \*) Penetapan APBD TA. 2021*

Proyeksi pendapatan daerah Provinsi Kalimantan Timur pada tahun 2022 mengalami peningkatan dari tahun 2022 mengalami peningkatan dari target yang ditetapkan pada Anggaran Pendapatan Belanja daerah (APBD) Tahun 2021 sebesar 15,15 persen. Peningkatan ini dipengaruhi oleh Pendapatan Asli Daerah yang bersumber dari pajak daerah yang meningkat sebesar 18,37 persen dan pendapatan transfer yang bersumber dari Dana Transfer Umum - Dana Bagi Hasil (DBH) sebesar 32,97 persen. Proporsi Pendapatan Asli Daerah (PAD) pada tahun 2022 masih menjadi penyumbang terbesar terhadap pendapatan daerah sebesar 54,21 persen.

**Tabel III.5**  
**Proyeksi dan Proporsi Pendapatan Daerah Pendapatan**  
**Provinsi Kalimantan Timur Tahun 2022**

Kode Rek	Komponen Penerimaan	Tahun 2022	
		Rp	%
<b>4</b>	<b>Pendapatan Daerah</b>	<b>11.043.618.621.745</b>	<b>100,00%</b>
<b>4.1</b>	<b>Pendapatan Asli Daerah</b>	<b>5.986.210.931.582</b>	<b>54,21%</b>
4.1.01	Pajak Daerah	5.042.645.000.000	84,24%
4.1.02	Retribusi Daerah	20.961.945.240	0,35%
4.1.03	Hasil Pengelolaan Kekayaan Daerah Yg Dipisahkan	149.177.986.342	2,49%
4.1.04	Lain-Lain Pendapatan Asli Daerah Yang Sah	773.426.000.000	12,92%
<b>4.2</b>	<b>Pendapatan Transfer</b>	<b>5.044.808.890.162</b>	<b>45,68%</b>
4.2.01	Pendapatan Transfer Pemerintah Pusat	5.044.808.890.162	100,00%
4.2.01.01	Dana Perimbangan	5.007.354.579.162	99,26%
4.2.01.01.01	Dana Transfer Umum - Dana Bagi Hasil (DBH)	3.484.533.918.162	69,07%
4.2.01.01.02	Dana Alokasi Umum (DAU)	856.333.359.000	16,97%
4.2.01.01.03	Dana Alokasi Khusus (DAK) Fisik	318.456.830.000	6,31%
4.2.01.01.04	Dana Alokasi Khusus (DAK) Non Fisik	348.030.472.000	6,90%
4.2.01.02	Dana Insentif Daerah (DID)	37.454.311.000,00	0,74%
<b>4.3</b>	<b>LAIN-LAIN PENDAPATAN DAERAH YANG SAH</b>	<b>12.598.800.000</b>	<b>0,11%</b>
4.03.01	Hibah	12.598.800.000	100,00%

Sumber: BAPENDA Provinsi KALTIM, dan BPKAD Provinsi KALTIM, 2021

### 3.2.2 Belanja Wajib dan Mengikat Daerah

Penyusunan kebijakan keuangan daerah perlu didukung dengan analisis proyeksi belanja yang bersifat wajib dan mengikat. Analisis terhadap pengeluaran wajib dan mengikat dilakukan untuk menghitung kebutuhan pendanaan belanja dan pengeluaran pembiayaan yang tidak dapat dihindari atau harus dibayar dalam satu tahun anggaran. Belanja bersifat wajib adalah belanja untuk terjaminnya kelangsungan pemenuhan pendanaan pelayanan dasar masyarakat antara lain pendidikan dan kesehatan dan/atau melaksanakan kewajiban kepada pihak ketiga. Sedangkan belanja yang bersifat mengikat adalah belanja yang dibutuhkan secara terus menerus dan harus dialokasikan oleh pemerintah daerah dengan jumlah yang cukup untuk keperluan rutin dalam tahun anggaran yang bersangkutan.

**Tabel III.6**  
**Pengeluaran Wajib dan Mengikat Provinsi Kalimantan Timur**  
**Tahun 2022**

No	Uraian Belanja Wajib Mengikat	Tahun 2022 (Rp)
<b>A</b>	<b>BELANJA OPERASI</b>	<b>8.410.174.427.360</b>
1	Belanja Pegawai (Gaji, Tunjangan dan TTP)	1.941.961.615.725
2	Belanja Penerimaan Lainnya Pimpinan & Anggota DPRD serta KDH/WKDH	59.966.551.103
3	Bagi Hasil Kepada Kabupaten/Kota	2.607.571.500.000
4	Operasional Wajib Kantor	83.922.193.786
5	Insentif pemungut Pajak	151.279.350.000
6	Dana Alokasi Khusus (DAK)	666.487.302.000
7	Dana Bagi Hasil Reboisasi (DBH-DR)	196.941.606.585
8	Dana Insentif Daerah (DID)	37.454.311.000
9	Belanja pajak rokok	69.643.500.000
10	BLUD	651.500.000.000
11	Bantuan Keuangan kepada Partai Politik/Belanja Hibah kepada Partai Politik	2.381.863.838
12	Bantuan keuangan Umum Kepada Pemerintah Kabupaten/Kota	800.000.000.000
13	Bantuan keuangan Ke Desa	42.500.000.000
14	Bantuan Keuangan Pengawasan	6.000.000.000
15	Bantuan Keuangan Penyuluh Pertanian	10.000.000.000
14	Belanja Tidak Terduga	251.933.363.342

No	Uraian Belanja Wajib Mengikat	Tahun 2022 (Rp)
15	Belanja Fungsi Pendidikan (diluar belanja mengikat)	642.368.664.868
16	Belanja Fungsi Kesehatan (diluar belanja mengikat)	120.142.760.683
17	Belanja Pengawasan (diluar belanja mengikat)	21.691.480.268
18	Belanja Peningkatan SDM ASN (diluar belanja mengikat)	20.254.888.772
<b>B</b>	<b>PENGELUARAN PEMBIAYAAN</b>	<b>236.621.946.400</b>
1	Pembayaran Pokok Utang	0
2	Penyertaan modal	236.621.946.400
<b>TOTAL BELANJA WAJIB &amp; MENGIKAT</b>		<b>8.646.796.373.760</b>

Sumber: BAPPEDA Provinsi KALTIM, BAPENDA Provinsi KALTIM, dan BPKAD Provinsi KALTIM, 2021

Adapun penjelasan terhadap masing-masing komponen belanja mengikat yang menjadi dasar analisis perhitungan adalah sebagai berikut :

- a) Belanja Penerimaan Lainnya Pimpinan dan Anggota DPRD serta KDH/WKDH, dianggap belanja mengikat karena merupakan gaji dan tunjangan Kepala Daerah dan DPRD yang harus dibayarkan (seperti belanja pegawai);
- b) Belanja operasional wajib kantor, dianggap belanja mengikat karena menjadi pembiayaan rutin untuk penyelenggaraan kegiatan perkantoran selama satu tahun, seperti air, listrik, telpon, internet, dan pajak kendaraan;
- c) Insentif pemungut pajak, dianggap belanja mengikat karena peruntukannya telah diatur dalam Peraturan Pemerintah Nomor 69 Tahun 2010 terkait pemberian insentif bagi pemungut pajak;
- d) Dana Alokasi Khusus (DAK), dianggap Belanja mengikat karena perolehan dan peruntukannya sudah ditentukan, dan diasumsikan hampir pasti selalu ada di setiap tahunnya;
- e) DBH-DR, dianggap Belanja mengikat karena perolehan dan peruntukannya sudah jelas dan diatur dalam PMK Nomor 230/PMK.07/2017;

- f) Dana Insentif Daerah (DID), dianggap belanja mengikat karena perolehan dan peruntukannya sudah jelas dan diatur dalam PMK Nomor 19/PMK.07/2020;
- g) Belanja pajak rokok, dianggap belanja mengikat karena perolehan dan peruntukannya sudah jelas dan diatur (Dinkes untuk JPKN, Satpol untuk Penegakan Perda) PMK Nomor 102/PMK.07/2015;
- h) BLUD, dianggap belanja mengikat karena perolehan dan peruntukannya sudah jelas digunakan untuk operasional masing-masing BLUD;
- i) Bankeu/Hibah kepada Partai Politik, dianggap Belanja mengikat karena telah diatur dalam PP Nomor 1 Tahun 2018;
- j) Bantuan Keuangan Umum kepada Pemerintah Kabupaten/Kota, dianggap belanja mengikat karena bersifat rutin di setiap tahunnya untuk mendukung pencapaian tujuan dan sasaran pembangunan daerah yang bersifat prioritas, namun bukan menjadi kewenangan provinsi;
- k) Bantuan Keuangan ke Desa, dianggap belanja mengikat karena pengalokasiannya bersifat rutin bagi 841 desa se-Kaltim;
- l) Belanja Bantuan Keuangan dianggap belanja mengikat karena merupakan bagian dari pengawasan pelaksanaan bantuan keuangan yang diberikan kepada kabupaten/kota;
- m) Belanja Bantuan Keuangan Penyuluh Pertanian dianggap belanja mengikat karena merupakan penunjang bagi penyuluh pertanian di kabupaten/kota;
- n) Belanja Tidak Terduga, dianggap belanja mengikat karena pengalokasiannya bersifat rutin dan dibutuhkan sebagai antisipasi
- o) komponen Belanja Pendidikan, Kesehatan, Inspektorat, dan BPSDM nilainya

### 3.2.3 Kapasitas Riil Keuangan Daerah

Rencana pendapatan daerah Provinsi Kalimantan Timur Tahun anggaran 2022 dilakukan dengan mengacu pada potensi dan obyek pendapatan. baik yang bersumber dari PAD, Dana Perimbangan, dan Lain-lain Pendapatan Daerah yang Sah. Perencanaan tersebut merupakan perkiraan yang terukur secara rasional serta memiliki kepastian dan dasar hukum penerimaannya. Pendapatan daerah Provinsi Kalimantan Timur pada anggaran pendapatan Tahun 2022 sangat bergantung dengan kondisi perekonomian Nasional, daerah, regional maupun lokal, serta ekonomi global yang saat ini sedang terjadi keguncangan perekonomian dan cukup berefek pada skala internasional.

Dalam jangka Panjang, pembangunan Kalimantan Timur berupaya untuk mengoptimalkan pendapatan dari dana perimbangan, terutama yang bersumber dari Bagi Hasil Bukan Pajak yang diperoleh dari bagi hasil minyak dan gas alam dan royalti dari sektor pertambangan umum. Sedangkan Pendapatan Asli Daerah mengandalkan pada Pajak Daerah, terutama melalui kebijakan pengembangan lapangan usaha dan kesempatan kerja yang seluas-luasnya pada sektor-sektor potensial. Seiring dengan peningkatan pendapatan penduduk, pemerintah juga melakukan penataan pelayanan dan perluasan obyek pajak sesuai dengan peraturan dan perundang-undangan yang berlaku, dengan tetap mempertimbangkan suasana kondusif untuk mendukung berkembangnya investasi di Kalimantan Timur. Berdasarkan data proyeksi pendapatan dan proyeksi data belanja wajib dan mengikat, dapat disusun kapasitas riil keuangan daerah pada Tahun 2022 sebagai berikut :

**Tabel III.7**  
**Proyeksi Kapasitas Riil Keuangan Daerah**  
**Provinsi Kalimantan Timur Tahun 2022**

<b>NO</b>	<b>URAIAN</b>	<b>TAHUN 2022</b>
1	Pendapatan	11.043.618.621.745
2	Pencairan Dana Cadangan	-
3	Sisa Lebih Riil Perhitungan Anggaran	-



NO	URAIAN	TAHUN 2022
<b>Total Penerimaan</b>		<b>11.043.618.621.745</b>
<b>Dikurangi</b>		
4	Belanja dan Pengeluaran Pembiayaan Wajib dan Mengikat	8.646.796.373.760
<b>Kapasitas Riil Kemampuan Keuangan</b>		<b>2.396.822.247.985</b>

Sumber: Bappeda Provinsi KALTIM, 2021

### 3.2.4 Belanja Daerah

Belanja daerah yang terdapat pada RKPD Provinsi Kalimantan Timur Tahun 2021 masih menggunakan Peraturan Pemerintah Nomor 58 Tahun 2005 tentang Pengelolaan Keuangan Daerah terdiri dari Belanja Langsung dan Belanja Tidak Langsung. Namun pada pelaksanaan pada APBD tahun 2021 telah disusun berdasarkan Peraturan Pemerintah Nomor 12 Tahun 2019 tentang Pengelolaan Keuangan Daerah, dengan tetap memperhatikan kebijakan belanja yang diamanatkan dalam RPJMD Provinsi Kalimantan Timur Tahun 2019-2023. Namun pada realisasi belanja daerah tahun 2017 sampai dengan tahun 2020 disajikan sesuai Peraturan Pemerintah Nomor 58 Tahun 2005 yang terdiri dari:

- 1) Belanja Operasi merupakan pengeluaran anggaran untuk kegiatan sehari-hari Pemerintah Daerah yang memberi manfaat jangka pendek, meliputi :
  - a. Belanja Pegawai digunakan untuk menganggarkan kompensasi yang diberikan kepada Kepala Daerah/Wakil Kepala Daerah, pimpinan/anggota DPRD, dan Pegawai ASN yang dianggarkan pada belanja OPD bersangkutan serta ditetapkan sesuai dengan ketentuan peraturan perundang-undangan;
  - b. Belanja Barang dan Jasa digunakan untuk menganggarkan pengadaan barang/jasa;
  - c. Belanja Hibah diberikan kepada Pemerintah Pusat, Pemerintah Daerah lainnya, dan/atau badan dan lembaga, serta organisasi kemasyarakatan yang berbadan hukum Indonesia, yang secara spesifik

- telah ditetapkan peruntukannya, bersifat tidak wajib dan tidak mengikat, serta tidak secara terus menerus setiap tahun anggaran;
- d. Belanja Bantuan Sosial digunakan untuk menganggarkan pemberian bantuan berupa uang dan/atau barang kepada individu, kelompok dan/atau masyarakat yang sifatnya tidak secara terus menerus dan selektif yang bertujuan untuk melindungi dari kemungkinan terjadinya resiko sosial;
- 2) Belanja Modal merupakan pengeluaran anggaran untuk perolehan aset tetap dan aset lainnya;
  - 3) Belanja Tidak Terduga merupakan pengeluaran anggaran atas beban APBD untuk keadaan darurat termasuk keperluan mendesak yang tidak dapat diprediksi sebelumnya;
  - 4) Belanja Transfer merupakan pengeluaran uang dari Pemerintah Daerah kepada Pemerintah Daerah lainnya (Pemerintah Kabupaten/Kota dan Desa). Belanja transfer dirinci atas jenis:
    - a. Belanja Bagi Hasil adalah belanja bagi hasil pajak daerah kepada pemerintah kabupaten/kota;
    - b. Belanja Bantuan Keuangan merupakan dana yang diberikan kepada Daerah lainnya baik dalam rangka kerja sama daerah, pemerataan peningkatan kemampuan keuangan, dan/atau tujuan tertentu lainnya dalam rangka sinergitas dan percepatan pencapaian sasaran pembangunan.

Belanja daerah provinsi Kalimantan Timur Tahun 2017 samapi dengan tahun 2021 cenderung fluktuatif namun dengan rata-rata pertumbuhan 8,39 persen. Dalam kurun waktu tersebut, peningkatan tertinggi terjadi pada tahun 2019 dikarenakan terjadinya pelimpahan pegawai dari pemerintah kabupaten/kota dan nasional ke provinsi sebagai akibat penerapan Undang-Undang Nomor 23 Tahun 2014 tentang Pemerintah Daerah dan Peraturan Pemerintah Nomor 18 Tahun 2016 tentang Perangkat Daerah.

Kebijakan belanja tidak terduga mengalami peningkatan semenjak tahun 2020 dikarenakan pengalokasian belanja daerah disusun dengan

memperhatikan Peraturan Pemerintah Pengganti Undang-Undang RI Nomor 1 Tahun 2020 tentang Kebijakan Keuangan Negara dan Stabilitas Sistem Keuangan Untuk Penanganan Pandemi COVID-19.

Peningkatan alokasi belanja tidak terduga ini ditujukan untuk penanganan masalah sosial, kemiskinan dan pengangguran yang diantaranya sebagai dampak dari pandemi COVID-19. Peningkatan alokasi ini dilakukan dengan mengurangi belanja-belanja yang tidak prioritas dan diperkirakan tidak akan terlaksana dalam tahun berkenaan akibat situasi pandemi.

Realisasi dan proporsi belanja daerah pada kurun waktu tahun 2017 hingga tahun 2021 dapat dilihat pada tabel berikut :

**Tabel III.8**  
**Realisasi Belanja Daerah Provinsi Kalimantan Timur**  
**Tahun 2017-2020 dan Penetapan Tahun 2021**

<b>Kode Rek</b>	<b>Uraian</b>	<b>Realisasi Tahun 2017 (Rp)</b>	<b>Realisasi Tahun 2018 (Rp)</b>	<b>Realisasi Tahun 2019 (Rp)</b>	<b>Realisasi Tahun 2020 (Rp)</b>	<b>Penetapan Tahun 2021* (Rp)</b>
<b>5</b>	<b>BELANJA</b>	<b>8.834.897.375.000</b>	<b>10.128.810.000.000</b>	<b>12.900.000.000.000</b>	<b>10.683.921.000.001</b>	<b>11.616.186.000.000</b>
<b>5.01</b>	<b>BELANJA OPERASI</b>	<b>4.984.215.317.185</b>	<b>4.945.611.450.933</b>	<b>5.940.390.533.458</b>	<b>5.356.491.717.806</b>	<b>5.435.615.961.300</b>
5.01.01	Belanja Pegawai	1.942.639.178.111	1.956.294.636.510	2.276.292.750.006	2.246.712.057.549	2.331.962.318.109
5.01.02	Belanja Barang dan Jasa	2.001.134.625.074	1.905.863.134.023	2.839.199.050.718	2.870.659.107.195	2.812.706.329.353
5.01.05	Belanja Hibah	1.035.431.514.000	1.077.644.430.400	815.124.182.734	223.050.003.062	274.429.463.838
5.01.06	Belanja Bantuan Sosial	5.010.000.000	5.809.250.000	9.774.550.000	16.070.550.000	16.517.850.000
<b>5.02</b>	<b>BELANJA MODAL</b>	<b>1.019.251.255.125</b>	<b>2.071.096.668.390</b>	<b>1.825.021.228.128</b>	<b>1.317.417.909.377</b>	<b>1.984.395.175.358</b>
<b>5.03</b>	<b>BELANJA TIDAK TERDUGA</b>	<b>6.300.000.000</b>	<b>6.333.900.000</b>	<b>25.000.000.000</b>	<b>500.000.000.000</b>	<b>251.933.363.342</b>
<b>5.04</b>	<b>BELANJA TRANSFER</b>	<b>2.825.130.802.690</b>	<b>3.105.767.980.677</b>	<b>5.109.588.238.414</b>	<b>3.510.011.372.818</b>	<b>3.944.241.500.000</b>
5.04.01	Belanja Bagi Hasil	2.104.010.195.500	2.411.414.151.000	3.087.791.772.893	1.911.308.336.000	2.240.000.000.000
5.04.02	Belanja Bantuan Keuangan	721.120.607.190	694.353.829.677	2.021.796.465.521	1.598.703.036.818	1.704.241.500.000

Sumber: BAPPEDA Provinsi KALTIM, BAPENDA Provinsi KALTIM, dan BPKAD Provinsi KALTIM, 2021

Keterangan: \*) Penetapan APBD TA. 2021

**Tabel III.9**  
**Proporsi Realisasi Belanja Daerah Provinsi Kalimantan Timur**  
**Tahun 2017-2020 dan Penetapan Tahun 2021**

<b>Kode Rek</b>	<b>Uraian</b>	<b>Realisasi Tahun 2017</b>	<b>Realisasi Tahun 2018</b>	<b>Realisasi Tahun 2019</b>	<b>Realisasi Tahun 2020</b>	<b>Penetapan Tahun 2021*</b>
<b>5</b>	<b>BELANJA</b>	<b>100,00%</b>	<b>100,00%</b>	<b>100,00%</b>	<b>100,00%</b>	<b>100,00%</b>
<b>5.01</b>	<b>BELANJA OPERASI</b>	<b>56,42%</b>	<b>48,83%</b>	<b>46,05%</b>	<b>50,14%</b>	<b>46,79%</b>
5.01.01	Belanja Pegawai	38,98%	39,56%	38,32%	41,94%	42,90%
5.01.02	Belanja Barang dan Jasa	40,15%	38,54%	47,79%	53,59%	51,75%
5.01.05	Belanja Hibah	20,77%	21,79%	13,72%	4,16%	5,05%
5.01.06	Belanja Bantuan Sosial	0,10%	0,12%	0,16%	0,30%	0,30%
<b>5.02</b>	<b>BELANJA MODAL</b>	<b>11,54%</b>	<b>20,45%</b>	<b>14,15%</b>	<b>12,33%</b>	<b>17,08%</b>
<b>5.03</b>	<b>BELANJA TIDAK TERDUGA</b>	<b>0,07%</b>	<b>0,06%</b>	<b>0,19%</b>	<b>4,68%</b>	<b>2,17%</b>
<b>5.04</b>	<b>BELANJA TRANSFER</b>	<b>31,98%</b>	<b>30,66%</b>	<b>39,61%</b>	<b>32,85%</b>	<b>33,95%</b>
5.04.01	Belanja Bagi Hasil	74,47%	77,64%	60,43%	54,45%	56,79%
5.04.02	Belanja Bantuan Keuangan	25,53%	22,36%	39,57%	45,55%	43,21%

Sumber: BAPPEDA Provinsi KALTIM, BAPENDA Provinsi KALTIM, dan BPKAD Provinsi KALTIM, 2021

Keterangan: \*) Penetapan APBD TA. 2021

Peran kebijakan fiskal dalam mendorong pertumbuhan ekonomi di Tahun 2022 sangat diperlukan terlebih dengan ruang fiskal daerah yang semakin terbatas. Pada tahun 2022 komponen konsumsi pemerintah terhadap PDRB Kalimantan Timur diharapkan dapat berkontribusi sebesar 4,99 persen dan diharapkan mampu meningkatkan pertumbuhan ekonomi Provinsi Kalimantan Timur pada tahun 2022. Berdasarkan tema pembangunan tahun 2022, arah kebijakan belanja daerah difokuskan untuk mendukung peningkatan ketahanan Kesehatan masyarakat, penguatan pelaku ekonomi kerakyatan, kegiatan produktif guna pengembangan kompetensi SDM, pemanfaatan teknologi, dan infrastruktur wilayah yang mendukung nilai tambah ekonomi serta. Untuk dapat mencapai target tersebut maka arah kebijakan belanja daerah diarahkan pada :

- 1) Meningkatkan belanja produktif seperti belanja pendidikan, kesehatan, pertanian dan pembangunan infrastruktur mendukung konektivitas antar daerah;
- 2) Meningkatkan efisiensi dan penajaman pada belanja non-operasional (utamanya belanja barang) untuk meningkatkan ruang fiskal;
- 3) Meningkatkan kualitas dan efektivitas program perlindungan sosial yang telah terdampak Pandemi COVID-19 terutama akses pendidikan dan mutu layanan kesehatan khususnya bagi masyarakat miskin;
- 4) Kebijakan belanja pemerintah daerah diarahkan untuk lebih mendorong pergerakan ekonomi masyarakat lokal serta turut menjaga kesejahteraan aparatur pemerintah dalam rangka peningkatan kualitas pelayanan publik;
- 5) Perkuatan perekonomian utamanya pada sektor terdampak akibat pandemi COVID-19 yang masih terjadi hingga tahun 2021 seperti Pariwisata, Perdagangan, Pertanian dalam arti luas, UMKM dan IKM serta pemulihan kembali daya beli masyarakat ;
- 6) Pencapaian target, sasaran, *directive gubernur* dan program unggulan RPJMD Provinsi Kalimantan Timur Tahun 2019-2023;

- 7) Memenuhi alokasi persentase belanja sebagaimana amanat peraturan perundang-undangan yaitu untuk 20 persen fungsi pendidikan dan 10 persen fungsi kesehatan. Sedangkan untuk belanja *mandatory* lainnya seperti belanja peninmgkatan SDM ASN dan pengawasan (APIP) disesuaikan dengan potensi besaran anggaran;
- 8) Transfer ke kabupaten/kota dan Dana Bantuan Keuangan kepada kabupaten/kota diarahkan pada keselarasan untuk pencapaian tujuan pembangunan daerah provinsi, serta meningkatkan kualitas pelayanan publik, menciptakan kesempatan kerja, mengentaskan kemiskinan, dan mengurangi ketimpangan antar daerah.

Proyeksi belanja daerah digunakan untuk memperkirakan segala kebutuhan belanja daerah terkait pelaksanaan pembangunan Provinsi Kalimantan Timur di tahun kedepan. Adapun proyeksi 2022 Provinsi Kalimantan Timur dapat dilihat pada tabel sebagai berikut :

**Tabel III.10**  
**Proyeksi dan Proporsi Belanja Daerah**  
**Provinsi Kalimantan Timur Tahun 2022**

Kode Rek	Uraian	Proyeksi Tahun 2022	
		Rp	%
<b>5</b>	<b>BELANJA</b>	<b>10.806.996.675.345</b>	<b>100,00%</b>
<b>5.01</b>	<b>BELANJA OPERASI</b>	<b>5.455.989.649.862</b>	<b>50,49%</b>
5.01.01	Belanja Pegawai	2.331.962.318.109	42,74%
5.01.02	Belanja Barang dan Jasa	2.819.754.544.723	51,68%
5.01.05	Belanja Hibah	288.150.937.030	5,28%
5.01.06	Belanja Bantuan Sosial	16.121.850.000	0,30%
<b>5.02</b>	<b>BELANJA MODAL</b>	<b>1.720.052.686.483</b>	<b>15,92%</b>
<b>5.03</b>	<b>BELANJA TIDAK TERDUGA</b>	<b>223.202.839.000</b>	<b>2,07%</b>
<b>5.04</b>	<b>BELANJA TRANSFER</b>	<b>3.407.751.500.000</b>	<b>31,53%</b>
5.04.01	Belanja Bagi Hasil	2.607.751.500.000	76,52%
5.04.02	Belanja Bantuan Keuangan	800.000.000.000	23,48%

Sumber: BAPENDA Provinsi KALTIM, dan BPKAD Provinsi KALTIM, 2021

Selanjutnya untuk memenuhi belanja *mandatory* sesuai dengan peraturan perundang undangan pada proyeksi belanja daerah tahun 2022 dapat dilihat sebagai berikut :

**Tabel III.11**  
**Alokasi Belanja *Mandatory* Tahun 2022**

<b>No</b>	<b>Uraian</b>	<b>Pagu Indikatif</b>	<b>Persentase</b>	<b>Keterangan</b>
(1)	(2)	(3)	(4)	(5)
1	Fungsi Pendidikan (Undang-Undang Nomor 20/2003)	2.260.261.588.386	20,47%	Persentase anggaran pendidikan dihitung dari total pagu indikatif sektor pendidikan, BOS, dan pagu belanja pelatihan, stimulan, dan semacanya yg sifatnya mengarah kepada peningkatan pendidikan/kapasitas SDM dengan sifat sasaran pada masyarakat/unsur selain ASN serta Hibah dan Bantuan Keuangan fungsi Pendidikan.
2	Fungsi Kesehatan (Undang-Undang Nomor 36/2009)	1.274.242.728.268	11,54%	Persentase anggaran kesehatan dihitung dari total pagu indikatif sektor kesehatan terhadap total Belanja Daerah
3	Pengawasan (Peraturan Presiden Nomor 54/2018)	39.000.000.000	0,35%	Persentase anggaran pengawasan dihitung dari pagu indikatif untuk pengawasan terhadap total Belanja Daerah
4	Kompetensi ASN (Peraturan Pemerintah Nomor 12/2017, Permendagri Nomor 85/2017, Permendagri Nomor 108/2017 dan Permendagri Nomor 11/2018)	34.568.030.000	0,31%	Persentase anggaran kompetensi ASN dihitung dari pagu indikatif peningkatan kompetensi ASN terhadap total Belanja Daerah



### **3.2.5 Pembiayaan Daerah**

Pembiayaan daerah adalah seluruh penerimaan yang perlu dibayar dan/atau pengeluaran yang akan diterima kembali, baik pada tahun anggaran berkenaan maupun pada tahun anggaran berikutnya, untuk menutup defisit atau untuk memanfaatkan surplus.

**Tabel III.12**  
**APBD Tahun 2021 dan Proyeksi Pembiayaan**  
**Provinsi Kalimantan Timur Tahun 2022**

No	Uraian	Realisasi Tahun 2017	Realisasi Tahun 2018	Realisasi Tahun 2019
<b>A</b>	<b>Penerimaan Pembiayaan</b>			
1	Penerimaan Pembiayaan	611.118.124.747	541.264.815.482	1.862.060.553.637
	Jumlah Penerimaan Pembiayaan	611.118.124.747	541.264.815.482	1.862.060.553.637
<b>B</b>	<b>Pengeluaran Pembiayaan</b>			
1	Penyertaan Modal	0	3.690.000.000	100.000.000.000
	Jumlah Pengeluaran Pembiayaan	0	3.690.000.000	100.000.000.000
<b>Jumlah Pembiayaan Netto</b>		<b>611.118.124.747</b>	<b>537.574.815.482</b>	<b>1.762.060.553.637</b>
No	Uraian	Realisasi Tahun 2020	Penetapan Tahun 2021*	Proyeksi Tahun 2022
<b>A</b>	<b>Penerimaan Pembiayaan</b>			
1	Penerimaan Pembiayaan	2.249.383.814.348	2.025.786.000.000	0
	Jumlah Penerimaan Pembiayaan	2.249.383.814.348	2.025.786.000.000	0
<b>B</b>	<b>Pengeluaran Pembiayaan</b>			
1	Penyertaan Modal	150.000.000.000	249.856.920.000	236.621.946.400
	Jumlah Pengeluaran Pembiayaan	150.000.000.000	249.856.920.000	236.621.946.400
<b>Jumlah Pembiayaan Netto</b>		<b>2.099.394.164.475</b>	<b>1.775.929.080.000</b>	<b>236.621.946.400</b>

Sumber: BPKAD Provinsi KALTIM, 2021

Penerimaan pembiayaan daerah tahun 2022 tidak diproyeksikan meskipun memungkinkan terjadinya Sisa Lebih Perhitungan Anggaran (SiLPA) tahun anggaran 2021 yang berasal dari pelampauan penerimaan PAD, Pelampauan penerimaan dana perimbangan dan Sisa penghematan belanja atau akibat lainnya, namun angkanya tidak diproyeksikan. Sedangkan pengeluaran pembiayaan daerah tahun 2022 dialokasikan penyertaan modal dalam rangka pemenuhan kewajiban penyertaan modal BUMD yang dikelola dengan prinsip kehati-hatian (*prudential*) berdasarkan Peraturan Perundang-undangan yang berlaku.

Dalam rangka mempercepat peran pemerintah dalam menstimulasi pertumbuhan ekonomi di daerah, Provinsi Kalimantan Timur terus berupaya dalam menggali sumber-sumber pembiayaan yang sesuai dengan potensi daerah yang ada demi tercapainya penyelenggaraan pemerintahan, pembangunan dan pelayanan masyarakat. Peningkatan sumber-sumber pembiayaan pembangunan daerah akan diupayakan dengan cara mengoptimalisasi dan mengintegrasikan sumber pembiayaan pembangunan yang bersumber dari BUMD, swasta, maupun masyarakat.

Sejalan dengan kebijakan pendapatan dan belanja daerah, arah kebijakan pembiayaan di Tahun 2022 akan diarahkan pada:

- 1) Membuka akses pembiayaan pembangunan dan investasi bagi masyarakat secara lebih luas;
- 2) Pengembangan pembiayaan yang kreatif dan inovatif untuk mengakselerasi pembangunan infrastruktur melalui skema KPBU;
- 3) Optimalisasi dan integrasi sumber pembiayaan pembangunan yang bersumber dari dana *Corporate Social Responsibility* (CSR) atau Pengembangan dan Pemberdayaan Masyarakat (PPM) untuk mendukung pencapaian target-target program prioritas Kalimantan Timur. Kegiatan Pengembangan dan Pemberdayaan Masyarakat (PPM) adalah upaya dalam rangka mendorong peningkatan perekonomian, pendidikan, sosial budaya, kesehatan dan lingkungan kehidupan masyarakat.

Selain pendanaan pembangunan bersumber dari Anggaran Pendapatan Belanja Daerah (APBD) terdapat juga sumber pendanaan pembangunan lainnya yang diterima oleh Pemerintah Provinsi Jawa Tengah dari Pemerintah Pusat yaitu Anggaran Pendapatan Belanja Negara (APBN), berupa Dana Dekonsentrasi dan Tugas Pembantuan.

**Tabel III.13**  
**Alokasi Dana Dekonsentrasi APBN Provinsi Kalimantan Timur Tahun 2017 – 2021**

Kementerian / Lembaga / Skpd / Satker		Alokasi Dana Dekonsentrasi (Rp)					Ket
		2017	2018	2019	2020	2021	
<b>Kementerian Dalam Negeri</b>		<b>758.755.000</b>	<b>670.556.000</b>	<b>206.770.000</b>			
1	Sekretariat Daerah Provinsi Kalimantan Timur	758.755.000	250.556.000	206.770.000			
2	Badan Pengembangan Sumber Daya Manusia Daerah Provinsi Kalimantan Timur		420.000.000				
3	Inspektorat Provinsi Kalimantan Timur				11.999.000		
<b>Kementerian Pertanian</b>		<b>25.998.301.000</b>	<b>18.380.398.000</b>	<b>21.642.785.000</b>	<b>18.794.027.000</b>	<b>20.679.236.175</b>	
4	Dinas Pangan, Tanaman Pangan, Dan Hortikultura Provinsi Kalimantan Timur	25.290.766.000	13.074.868.000	19.840.605.000	18.228.447.000	20.125.607.675	
5	Dinas Perkebunan Provinsi Kalimantan Timur	707.535.000	5.305.530.000	1.802.180.000	565.580.000	553.628.500	
<b>Kementerian Perindustrian</b>		<b>1.960.000.000</b>	<b>1.671.000.000</b>	<b>2.117.760.000</b>	<b>1.545.357.000</b>	<b>949.472.000</b>	
6	Dinas Perindustrian Perdagangan Dan Koperasi Provinsi Kalimantan Timur (Bidang Perindustrian)	1.960.000.000	1.671.000.000	2.117.760.000	1.545.357.000	949.472.000	
<b>Kementerian Pendidikan Dan Kebudayaan</b>		<b>7.795.204.000</b>	<b>6.805.810.000</b>	<b>6.238.512.000</b>			
7	Dinas Pendidikan Provinsi Kalimantan Timur	7.795.204.000	6.805.810.000	6.238.512.000			

Kementerian / Lembaga / Skpd / Satker		Alokasi Dana Dekonsentrasi (Rp)					Ket
		2017	2018	2019	2020	2021	
<b>Kementerian Kesehatan</b>		<b>24.786.005.000</b>	<b>26.955.894.000</b>	<b>25.558.493.000</b>	<b>7.281.122.000</b>	<b>28.806.928.720</b>	
8	Dinas Kesehatan Provinsi Kalimantan Timur	24.786.005.000	26.955.894.000	25.558.493.000	7.281.122.000	28.806.928.720	
<b>Kementerian Ketenagakerjaan</b>		<b>5.727.209.000</b>	<b>5.070.470.000</b>	<b>9.261.834.000</b>	<b>3.979.870.000</b>	<b>4.183.766.000</b>	
9	Dinas Tenaga Kerja Dan Transmigrasi Provinsi Kalimantan Timur	5.727.209.000	5.070.470.000	9.261.834.000	3.979.870.000	4.183.766.000	
<b>Kementerian Sosial</b>		<b>12.447.049.000</b>	<b>13.830.078.000</b>	<b>14.072.092.000</b>	<b>6.096.879.000</b>	<b>4.888.161.960</b>	
10	Dinas Sosial Provinsi Kalimantan Timur	12.447.049.000	13.830.078.000	14.072.092.000	6.096.879.000	4.888.161.960	
<b>Kementerian Lingkungan Hidup Dan Kehutanan</b>		<b>1.345.400.000</b>	<b>2.233.543.000</b>	<b>825.500.000</b>			
11	Dinas Kehutanan Provinsi Kalimantan Timur	795.400.000	1.578.925.000	500.500.000			
12	Dinas Lingkungan Hidup Provinsi Kalimantan Timur	550.000.000	654.618.000	325.000.000			
<b>Kementerian Kelautan Dan Perikanan</b>		<b>2.374.397.000</b>	<b>3.115.918.000</b>	<b>2.734.233.000</b>	<b>1.758.723.000</b>	<b>2.759.653.232</b>	
13	Dinas Perikanan Dan Kelautan Provinsi Kalimantan Timur	2.374.397.000	3.115.918.000	2.734.233.000	1.758.723.000	2.759.653.232	
<b>Kementerian Pekerjaan Umum Dan Perumahan Rakyat</b>			<b>1.143.612.000</b>				

Kementerian / Lembaga / Skpd / Satker		Alokasi Dana Dekonsentrasi (Rp)					Ket
		2017	2018	2019	2020	2021	
14	Dekonsentrasi Sub Bidang Pembiayaan Perumahan Provinsi Kalimantan Timur		1.143.612.000				
<b>Kementerian Pariwisata Dan Ekonomi Kreatif</b>		<b>1.357.000.000</b>	<b>2.459.497.000</b>	<b>1.686.572.000</b>	<b>50.244.000</b>		
15	Dinas Kebudayaan Dan Pariwisata Provinsi Kalimantan Timur	1.357.000.000	2.459.497.000	1.686.572.000	50.244.000		
<b>Kementerian Negara Koperasi Dan UKM</b>		<b>2.270.653.000</b>	<b>2.488.466.000</b>	<b>2.541.927.000</b>	<b>1.973.897.000</b>	<b>1.822.107.000</b>	
16	Dinas Perindag Koperasi Provinsi Kalimantan Timur (Bidang Koperasi dan UMKM)	2.270.653.000	2.488.466.000	2.541.927.000	1.973.897.000	1.822.107.000	
<b>Kementerian Pemberdayaan Perempuan Dan Perlindungan Anak</b>		<b>2.220.000.000</b>	<b>2.300.000.000</b>	<b>1.700.000.000</b>	<b>650.000.000</b>		
17	Dinas Kependudukan. Pemberdayaan Perempuan Dan Perlindungan Anak	2.220.000.000	2.300.000.000	1.700.000.000	650.000.000		
<b>Kementerian Perencanaan Pembangunan Nasional</b>		<b>840.614.000</b>	<b>1.006.291.000</b>	<b>1.006.291.000</b>	<b>383.103.000</b>	<b>1.006.291.000</b>	
18	Bappeda Prov. Kaltim	840.614.000	1.006.291.000	1.006.291.000	383.103.000	1.006.291.000	
<b>Perpustakaan Nasional Republik Indonesia</b>		<b>1.287.013.000</b>	<b>1.196.125.000</b>	<b>695.300.000</b>	<b>481.278.000</b>	<b>510.082.000</b>	

Kementerian / Lembaga / Skpd / Satker		Alokasi Dana Dekonsentrasi (Rp)					Ket
		2017	2018	2019	2020	2021	
19	Dinas Perpustakaan Dan Kearsipan Daerah Provinsi Kalimantan Timur	1.287.013.000	1.196.125.000	695.300.000	481.278.000	510.082.000	
<b>Badan Koordinasi Penanaman Modal</b>		<b>300.000.000</b>	<b>549.456.000</b>	<b>459.043.000</b>	<b>377.704.000</b>	<b>399.170.000</b>	
20	Dinas Penanaman Modal Dan Perijinan Terpadu Satu Pintu (DPMPTSP) Provinsi Kalimantan Timur	300.000.000	549.456.000	459.043.000	377.704.000	399.170.000	
<b>Kementerian Desa, Pembangunan Daerah Tertinggal Dan Transmigrasi</b>		<b>23.133.055.000</b>	<b>35.171.462.000</b>	<b>30.825.282.000</b>	<b>21.152.239.000</b>	<b>1.697.500.000</b>	
21	Dinas Pemberdayaan Masyarakat Dan Pemerintahan Desa Provinsi Kalimantan Timur	23.053.055.000	34.968.322.000	30.589.982.000	21.152.239.000	1.697.500.000	
22	Badan Perencanaan Pembangunan Daerah Provinsi Kalimantan Timur	80.000.000	203.140.000	235.300.000			
<b>Arsip Nasional Republik Indonesia</b>		<b>307.286.000</b>	<b>137.846.000</b>	<b>341.560.000</b>			
23	Badan Arsip Daerah Prop.Kal-Tim	307.286.000	137.846.000				
24	Dinas Perpustakaan Dan Kearsipan Daerah Provinsi Kalimantan Timur			341.560.000			



Kementerian / Lembaga / Skpd / Satker		Alokasi Dana Dekonsentrasi (Rp)					Ket
		2017	2018	2019	2020	2021	
<b>Kementerian Perdagangan</b>		<b>3.187.452.000</b>	<b>1.776.815.000</b>	<b>1.958.498.000</b>	<b>945.875.000</b>	<b>1.432.326.000</b>	
25	Dinas Perindustrian, Perdagangan, Koperasi Dan UMKM Provinsi Kalimantan Timur (Bidang Perdagangan)	3.187.452.000	1.776.815.000	1.958.498.000	945.875.000	1.432.326.000	
<b>Kementerian Negara Pemuda Dan Olah Raga</b>		<b>3.113.389.000</b>	<b>3.494.278.000</b>	<b>2.256.600.000</b>	<b>2.139.118.000</b>	<b>2.198.439.000</b>	
26	Dinas Pemuda Dan Olahraga Provinsi Kalimantan Timur	3.113.389.000	3.494.278.000	2.256.600.000	2.139.118.000	2.198.439.000	
<b>Badan Nasional Pengelola Perbatasan</b>		<b>123.076.000</b>					
27	Sekretariat Prov.Kaltim	123.076.000					
<b>Jumlah Total</b>		<b>121.331.858.000</b>	<b>130.457.515.000</b>	<b>126.129.052.000</b>	<b>67.621.435.000</b>	<b>71.333.133.087</b>	

**Tabel III.14**  
**Alokasi Dana Tugas Pembantuan APBN Provinsi Kalimantan Timur Tahun 2017 – 2021**

KEMENTERIAN / LEMBAGA / SKPD / SATKER		Alokasi Dana Tugas Pembantuan					Ket
		2017	2018	2019	2020	2021	
<b>KEMENTERIAN PERTANIAN</b>		<b>145.115.000.000</b>	<b>98.783.559.000</b>	<b>64.358.592.000</b>	<b>49.820.433.000</b>	<b>48.949.215.095</b>	
1	Dinas Pangan. Tanaman Pangan. Dan Hortikultura Provinsi Kalimantan Timur	119.797.925.000	87.421.661.000	48.868.952.000	35.009.259.000	40.753.839.000	
2	Dinas Perkebunan Provinsi Kalimantan Timur	7.168.872.000	6.809.357.000	7.367.763.000	8.215.875.000	2.932.998.870	
3	Dinas Perkebunan Kabupaten Berau			965.424.000	1.386.180.000		
4	Dinas Peternakan Dan Kesehatan Hewan Prov. Kaltim	8.332.948.000	4.552.541.000	7.156.453.000	4.133.774.000	5.262.377.225	
5	Dinas Pertanian Dan Peternakan Kabupaten Berau	6.184.740.000					
6	Dinas Pertanian Dan Peternakan Kabupaten Kutai Kartanegara	3.630.515.000					
7	Dinas Perkebunan Kabupaten Kutai Kartanegara				1.075.345.000		
<b>KEMENTERIAN KETENAGAKERJAAN</b>			<b>355.150.000</b>	<b>258.220.000</b>			
8	Dinas Tenaga Kerja Dan Transmigrasi Kab. Paser		355.150.000	258.220.000			

KEMENTERIAN / LEMBAGA / SKPD / SATKER		Alokasi Dana Tugas Pembantuan					Ket
		2017	2018	2019	2020	2021	
<b>KEMENTERIAN PENDIDIKAN DAN KEBUDAYAAN</b>		<b>1.000.000.000</b>					
9	Dinas Pendidikan Provinsi Kalimantan Timur	1.000.000.000					
<b>KEMENTERIAN SOSIAL</b>		<b>2.396.080.000</b>	<b>2.676.844.000</b>	<b>5.848.040.000</b>	<b>3.859.836.000</b>		
10	Dinas Sosial Provinsi Kalimantan Timur	2.396.080.000	2.676.844.000	2.950.270.000	3.859.836.000		
11	Dinas Sosial Kabupaten Paser			2.897.770.000			
<b>KEMENTERIAN LINGKUNGAN HIDUP DAN KEHUTANAN</b>		<b>10.000</b>					
12	Dinas Kehutanan Kab.Berau	10.000					
<b>KEMENTERIAN KELAUTAN DAN PERIKANAN</b>		<b>550.000.000</b>					
13	Dinas Perikanan Dan Kelautan Provinsi Kalimantan Timur	550.000.000					
<b>KEMENTERIAN PEKERJAAN UMUM DAN PERUMAHAN RAKYAT</b>		<b>45.443.950.000</b>	<b>42.987.367.000</b>		<b>16.083.265.000</b>	<b>44.945.568.000</b>	
<b>Bina Marga</b>							
14	Dinas Pekerjaan Umum. Penataan Ruang. Dan Perumahan Rakyat Provinsi Kalimantan Timur	45.443.950.000	42.987.367.000		16.083.265.000	44.945.568.000	

KEMENTERIAN / LEMBAGA / SKPD / SATKER		Alokasi Dana Tugas Pembantuan					Ket
		2017	2018	2019	2020	2021	
<b>KEMENTERIAN NEGARA KOPERASI DAN UKM</b>		<b>950.000.000</b>	<b>1.450.000.000</b>				
15	Dinas Koperasi Dan Usaha Kecil Dan Menengah Kota Samarinda	950.000.000					
16	Dinas Perdagangan. Koperasi Usaha Kecil Dan Menengah Kabupaten Kutai Barat		500.000.000				
17	Dinas Perdagangan. Koperasi Usaha Kecil Dan Menengah Kabupaten Kutai Barat		950.000.000				
<b>KEMENTERIAN PERDAGANGAN</b>		<b>24.000.000.000</b>		<b>16.000.000.000</b>	<b>3.000.000.000</b>		
18	Dinas Perindustrian. Perdagangan. Koperasi. Usaha Kecil Dan Menengah Kab Paser	6.000.000.000		4.000.000.000			
19	Dinas Koperasi. Perindustrian Dan Perdagangan Kabupaten Berau	6.000.000.000		4.000.000.000			
20	Dinas Perindustrian Dan Perdagangan Kabupaten Kutai Timur	6.000.000.000	18.000.000.000	4.000.000.000			
21	Dinas Koperasi Ukm Dan Perdagangan Kota Bontang	6.000.000.000					

KEMENTERIAN / LEMBAGA / SKPD / SATKER		Alokasi Dana Tugas Pembantuan					Ket
		2017	2018	2019	2020	2021	
22	Dinas Koperasi. Ukm. Perindustrian Dan Perdagangan Kab. Penajam Paser Utara		12.000.000.000	4.000.000.000			
23	Dinas Perindustrian Dan Perdagangan Kota Samarinda		12.000.000.000				
24	Dinas Perdagangan Kota Balikpapan				3.000.000.000		
<b>KEMENTERIAN DESA. PEMBANGUNAN DAERAH TERTINGGAL DAN TRANSMIGRASI</b>			<b>13.598.879.000</b>	<b>7.137.425.000</b>	<b>2.933.620.000</b>	<b>9.018.607.750</b>	
25	Dinas Tenaga Kerja Dan Transmigrasi Provinsi Kalimantan Timur		2.678.644.000	3.482.734.000	912.258.000	2.468.002.000	
26	Dinas Tenaga Kerja Dan Transmigrasi Kab. Paser		7.790.006.000		1.456.376.000	3.617.813.000	
27	Dinas Tenaga Kerja Dan Transmigrasi Kab. Kutai Timur		3.130.229.000	3.654.691.000	564.986.000	2.932.792.750	
28	Dinas Perindustrian Dan Perdagangan Kota Samarinda		12.000.000.000				
<b>Jumlah Total</b>		<b>219.455.040.000</b>	<b>201.851.799.000</b>	<b>131.033.918.000</b>	<b>75.697.154.000</b>	<b>102.913.390.845</b>	

## **BAB IV**

### **SASARAN DAN PRIORITAS PEMBANGUNAN DAERAH**

#### **4.1 Tujuan dan Sasaran Pembangunan**

##### **4.1.1 Tujuan dan Sasaran RKPD Provinsi Kalimantan Timur Tahun 2022**

RKPD Provinsi Kalimantan Timur tahun 2022 merupakan dokumen perencanaan yang menjabarkan pelaksanaan rencana pembangunan tahun ke-4 (empat) dari RPJMD Provinsi Kalimantan Timur Tahun 2019-2023. Penyusunan RKPD Provinsi Kalimantan Timur Tahun 2022 disusun dengan berpedoman pada Perubahan RPJMD Provinsi Kalimantan Timur Tahun 2019-2023 guna mewujudkan konsistensi dan kesinambungan rencana pembangunan daerah. Adapun Visi Perubahan RPJMD Provinsi Kalimantan Timur Tahun 2019-2023 adalah **“Berani Untuk Kalimantan Timur Berdaulat”**. Visi pembangunan tersebut selanjutnya dijabarkan ke dalam misi pembangunan dalam 5 (lima) tahun sebagai berikut : (1) Berdaulat dalam pembangunan sumber daya manusia yang berakhlak mulia dan berdaya saing, terutama perempuan, pemuda dan penyandang disabilitas; (2) Berdaulat dalam pemberdayaan ekonomi wilayah dan ekonomi kerakyatan yang berkeadilan; (3) Berdaulat dalam memenuhi kebutuhan infrastruktur kewilayahan; (4) Berdaulat dalam pengelolaan sumber daya alam yang berkelanjutan; (5) Berdaulat dalam mewujudkan birokrasi pemerintahan yang bersih, profesional dan berorientasi pelayanan publik. Secara umum, kerangka kebijakan pembangunan Kalimantan Timur untuk Tahun 2019-2023 dapat di lihat seperti pada Gambar IV.1 berikut.

Visi Pembangunan : “Berani Untuk Kalimantan Timur Berdaulat”	
Fokus Utama	
I. SDM yang Berdaya Saing	II. Kemandirian Ekonomi
1. Pendidikan 2. Kesehatan	1. Pertumbuhan dan kestabilan Ekonomi 2. Perubahan Struktur Ekonomi
Fokus Pendukung/Kondisi Perlu	
III. Daya Saing Infrastruktur	IV. Tata Kelola Pemerintahan yang Baik
Fokus Pengarusutamaan Lingkungan Hidup	

**Gambar IV.1**  
**Pola Hubungan Antar Fokus Pembangunan RPJMD Kalimantan Timur Tahun 2019-2023**

Berdasarkan misi di atas, maka rumusan tujuan dan sasaran pembangunan yang menjadi pedoman penyusunan sasaran dan prioritas pembangunan daerah pada rencana tahunan dapat dilihat pada tabel berikut.

**Tabel IV.1**  
**Tujuan dan Sasaran RKPD Provinsi Kalimantan Timur Tahun 2022**  
**“Reformasi Struktural dan Penguatan Daya Saing Daerah Dalam Rangka Menyambut IKN”**

Misi	Tujuan/Sasaran	Indikator Tujuan / Sasaran	Satuan	Target Tahun 2022	
				P-RPJMD 2019-2023	RKPD 2022
<b>Misi 1 : Berdaulat Dalam Pembangunan Sumber Daya Manusia Yang Berakhlak Mulia Terutama Perempuan, Pemuda Dan Penyandang Disabilitas</b>	<b>Tujuan 1 : Mewujudkan SDM yang berdaya saing, berkarakter dan berakhlak mulia</b>	<b>Indeks Pembangunan Manusia (IPM)</b>	<b>Indeks</b>	<b>77,25</b>	<b>77,25</b>
	Sasaran 1 : Meningkatnya pemerataan taraf pendidikan masyarakat	Harapan Lama Sekolah	Tahun	14,02	14,02
		Rata-rata lama sekolah	Tahun	10,04	10,04
	Sasaran 2 : Meningkatnya Peran Pemuda dalam Pembangunan	Presentase Pemuda dalam Pembinaan Kepemudaan	%	0,85	0,85
	Sasaran 3 : Meningkatnya pemerataan ketahanan kesehatan masyarakat	Usia Harapan Hidup	Tahun	74,60	74,60
	Sasaran 4 : Meningkatnya partisipasi aktif perempuan dalam pembangunan	Indeks Pemberdayaan Gender	Indeks	65,64	65,64
	<b>Tujuan 2 : Meningkatnya Kesejahteraan Masyarakat</b>	<b>Tingkat Kemiskinan</b>	<b>%</b>	<b>6,00</b>	<b>6,00</b>
		<b>Tingkat Pengangguran Terbuka</b>	<b>%</b>	<b>6,75</b>	<b>6,75</b>
	Sasaran 5 : Meningkatnya keberdayaan masyarakat perdesaan	Indeks Desa Membangun (IDM)	Indeks	0,6825	0,6825



Misi	Tujuan/Sasaran	Indikator Tujuan / Sasaran	Satuan	Target Tahun 2022	
				P-RPJMD 2019-2023	RKPD 2022
	Sasaran 6: Meningkatnya daya saing angkatan kerja	Persentase Penyerapan Tenaga Kerja	%	35,00	35,00
<b>Misi 2 : Berdaulat Dalam Pemberdayaan Ekonomi Wilayah Dan Ekonomi Kerakyatan Yang Berkeadilan</b>	<b>Tujuan 3: Mewujudkan Pertumbuhan Ekonomi yang Berkualitas</b>	<b>Laju Pertumbuhan Ekonomi</b>	<b>%</b>	<b>3,5<sub>+</sub>1</b>	<b>3,5<sub>+</sub>1</b>
		<b>PDRB per Kapita</b>	<b>Juta Rp</b>	<b>170</b>	<b>170</b>
		<b>LPE Non Migas dan Batubara</b>	<b>%</b>	<b>2,00</b>	<b>2,00</b>
		<b>Nilai Tukar Petani</b>	<b>Angka</b>	<b>113,00</b>	<b>113,00</b>
	Sasaran 7 : Meningkatnya pendanaan pembangunan pemerintah	Pendapatan Daerah	Miliar Rp	11.038	11.038
	Sasaran 8 : Meningkatnya Nilai Ekspor Non Migas dan Batubara	Nilai Ekspor Komoditas Non Migas dan Batubara	Miliar US\$	1,72	1,72
	Sasaran 9 : Meningkatnya Kontribusi Sektor Industri Pengolahan Non Migas dan Batubara	Kontribusi Sektor Industri pengolahan Non Migas dan Batubara thd PDRB	%	9,64	9,64
	Sasaran 10 : Meningkatnya Peran Sektor Pertanian (dalam arti luas)	Kontribusi lapangan usaha sub sektor pertanian tanaman pangan dan hortikultura terhadap PDRB	%	0,65	0,65
Kontribusi lapangan usaha sub sektor peternakan terhadap PDRB		%	0,37	0,37	

Misi	Tujuan/Sasaran	Indikator Tujuan / Sasaran	Satuan	Target Tahun 2022	
				P-RPJMD 2019-2023	RKPD 2022
		Kontribusi lapangan usaha sub sektor perkebunan terhadap PDRB	%	5,2	5,2
		Kontribusi lapangan usaha sub sektor perikanan terhadap PDRB	%	1,7	1,7
		Kontribusi lapangan usaha sub sektor kehutanan terhadap PDRB	%	1,07	1,07
	Sasaran 11: Meningkatnya realisasi investasi sektor Non Migas dan non Batu Bara	Nilai Realisasi Investasi Sektor Non Migas dan Batubara	Triliun Rp	35,00	35,00
	Sasaran 12 : Meningkatnya usaha ekonomi koperasi dan UKM	Kontribusi Koperasi dan UKM terhadap PDRB	%	13,00	13,00
	Sasaran 13 : Meningkatnya kontribusi sektor pariwisata dan ekonomi kreatif terhadap ekonomi daerah	Kontribusi sektor pariwisata terhadap PDRB	%	9,67	9,67
		Kontribusi sektor ekonomi kreatif terhadap PDRB	%	15,23	15,23
	<b>Misi 3 : Berdaulat Dalam Memenuhi Kebutuhan Infrastruktur Kewilayahan</b>	<b>Tujuan 4 : Meningkatkan Pemerataan Pelayanan Infrastruktur Dasar</b>	<b>Indeks Gini</b>	<b>Indeks</b>	<b>0,313</b>
Sasaran 14 : Meningkatnya konektivitas dan pelayanan infrastruktur dasar yang		Jumlah Penumpang yang terlayani	Orang	6.000.000	6.000.000
		Jumlah barang yang diangkut	Ton	337.000.000	337.000.000

Misi	Tujuan/Sasaran	Indikator Tujuan / Sasaran	Satuan	Target Tahun 2022	
				P-RPJMD 2019-2023	RKPD 2022
	menunjang perekonomian berbasis tata ruang/kewilayahan	Jumlah kawasan ekonomi yang terhubung	Kawasan	5	5
		Capaian akses air minum layak	%	68,53	68,53
		Luas lahan pertanian yang beririgasi	Ha	14.278,50	14.278,50
		Luas kawasan kumuh	Ha	1.187,82	1.187,82
		Luas genangan banjir perkotaan	Ha	374	374
		Skoring Penyelenggaraan Penataan Ruang	%	76,74	76,74
		Rasio elektrifikasi	%	93,00	93,00
<b>Misi 4 : Berdaulat Dalam Pengelolaan Sumber Daya Alam Yang Berkelanjutan</b>	<b>Tujuan 5 : Meningkatkan kualitas lingkungan hidup</b>	<b>Indeks Kualitas Lingkungan Hidup</b>	<b>Indeks</b>	<b>76,05</b>	<b>76,05</b>
	Sasaran 15 : Menurunnya emisi Gas Rumah Kaca (GRK)	Persentase penurunan emisi dari BAU	%	28,50	28,50
	Sasaran 16 : Meningkatnya Ketangguhan Menghadapi Bencana	Indeks Resiko Bencana	Indeks	151,49	151,49
<b>Misi 5 : Berdaulat Dalam Mewujudkan Birokrasi Pemerintahan Yang Bersih,</b>	<b>Tujuan 6 : Mewujudkan Birokrasi Pemerintahan yang bersih, profesional dan berorientasi pelayanan publik</b>	<b>Indeks Reformasi Birokrasi</b>	<b>Indeks</b>	<b>B (71,50)</b>	<b>B (71,50)</b>

Misi	Tujuan/Sasaran	Indikator Tujuan / Sasaran	Satuan	Target Tahun 2022	
				P-RPJMD 2019-2023	RKPD 2022
<b>Profesional Dan Berorientasi Pelayanan Publik</b>	Sasaran 17 : Terwujudnya Birokrasi yang memiliki pelayanan publik berkualitas	Indeks Kepuasan Masyarakat	Indeks	82,5	82,5
		Indeks Sistem Pemerintahan Berbasis Elektronik (SPBE)	Indeks	3,25	3,25
	Sasaran 18 : Terwujudnya Birokrasi yang efektif dan efisien	Nilai Akuntabilitas Kinerja	Nilai	77,0	77,0
	Sasaran 19 : Terwujudnya Birokrasi yang bersih dan akuntabel	Tingkat Maturitas Sistem Pengawasan Intern Pemerintah (SPIP) Pemda	Level	Level 3	Level 3

## 4.2 Prioritas dan Sasaran Pembangunan Tahun 2022

### 4.2.1 Prioritas dan Sasaran Pembangunan Nasional

Dalam menyusun RKPD Provinsi Kalimantan Timur tahun 2022, disamping harus mempedomani dokumen Perubahan RPJMD Provinsi Kalimantan Timur Tahun 2019-2023 juga memperhatikan dokumen perencanaan tahunan nasional (RKP) tahun 2022 yang mengusung tema **“Pemulihan Ekonomi dan Reformasi Struktural”**, dengan fokus pembangunan pada pembangunan bagi industri, pariwisata, ketahanan pangan, UMKM, infrastruktur, transformasi digital, pembangunan rendah karbon, reformasi kesehatan, reformasi perlindungan sosial, dan reformasi pendidikan dan keterampilan.

Tema dan fokus pembangunan Nasional pada tahun 2022, dijabarkan dengan Prioritas Nasional (PN) RKP Tahun 2022 sebagai berikut:

- Prioritas 1: Memperkuat Ketahanan ekonomi untuk Pertumbuhan Berkualitas dan Berkeadilan.
- Prioritas 2: Mengembangkan Wilayah untuk Mengurangi Kesenjangan dan Menjamin Pemerataan.
- Prioritas 3: Meningkatkan Sumber Daya Manusia yang Berkualitas dan Berdaya Saing.
- Prioritas 4: Revolusi Mental dan Pembangunan Kebudayaan.
- Prioritas 5: Memperkuat Infrastruktur untuk Mendukung Pengembangan Ekonomi dan Pelayanan Dasar.
- Prioritas 6: Membangun Lingkungan Hidup, Meningkatkan Ketahanan Bencana dan Perubahan Iklim
- Prioritas 7: Memperkuat Stabilitas Politik, Hukum, Pertahanan, dan Keamanan (Polhukhankam) dan Transformasi Pelayanan Publik.

Dalam pencapaian prioritas pembangunan akan didukung oleh pelaksanaan beberapa *major project* yang diperkuat dengan mekanisme *clearing house*. Pemerintah memberikan perhatian khusus pada pencapaian prioritas nasional seperti:

1. PN 1. Memperkuat ketahanan ekonomi untuk pertumbuhan berkualitas dan berkeadilan melalui pengembangan Kawasan industri, energi terbarukan, peran UMKM, ketahanan pangan dan pariwisata,
2. PN 2. Pengembangan wilayah untuk mengurangi kesenjangan dan menjamin pemerataan melalui pelaksanaan *major project* di wilayah Papua dan Ibu Kota Negara Baru
3. PN 3. Meningkatkan SDM berkualitas dan berdaya saing melalui reformasi system perlindungan social, Kesehatan nasional dan Pendidikan keterampilan,
4. PN 5. Memperkuat Infrastruktur untuk Ekonomi dan Pelayanan Dasar melalui pengembangan jaringan pelabuhan terpadu dan transformasi digital.

Sedangkan target sasaran nasional pada rancangan awal RKP tahun 2022 sebagai berikut:

**Tabel IV.2**  
**Indikator Sasaran Pembangunan RKP 2022**

No	Sasaran	Target 2022
1	Pertumbuhan Ekonomi (%)	5,2 – 6,0
2	Tingkat Kemiskinan (%)	8,5-9,0
3	Tingkat Pengangguran Terbuka (%)	5,5-6,3
4	Rasio Gini (Indeks)	0,376-0,378
5	Indeks Pembangunan Manusia	73,41-73,46
6	Penurunan Emisi GRK (%)	26,87
7	Nilai Tukar Petani/NTP	102-104
8	Nilai Tukar Nelayan/NTN	102-105

Sumber: Rancangan RKP 2022

Selanjutnya besaran target pembangunan Kalimantan Timur pada RKP 2022 dapat dilihat pada tabel berikut:

**Tabel IV.3**  
**Target RKP Tahun 2022 di Kalimantan Timur**

No	Sasaran	Target	
		2021	2022
1	Pertumbuhan Ekonomi (%)	2,9-5,5	4,94-5,94
2	Tingkat Kemiskinan (%)	5,7	5,32
3	Tingkat Pengangguran (%)	8,3	5,33-6,20

Sumber: Rancangan RKP 2022

Penetapan target makro Kalimantan Timur dalam RKP 2022 sangatlah optimis, terutama didorong oleh adanya pengembangan komoditas unggulan seperti sawit, karet, lada, pala, cengkeh, kelapa, perikanan tangkap, perikanan budidaya serta perbaikan harga komoditas minyak, gas bumi serta batubara di pasar internasional. Selain itu pula, dorongan untuk melakukan hilirisasi komoditas pertanian, perkebunan dan pertambangan juga terus dilakukan dan ditambah lagi kaitannya dengan proses pemindahan dan pembangunan Ibu Kota Negara ke Kalimantan Timur juga merupakan bagian dari faktor pendorong pencapaian target pembangunan yang ditetapkan.

#### **4.2.2 Prioritas dan Sasaran Pembangunan RKPD Kalimantan Timur Tahun 2022**

Dengan memperhatikan hasil analisa terhadap arah kebijakan Perubahan RPJMD Provinsi Kalimantan Timur tahun 2019-2023, arah kebijakan RKP tahun 2022 serta permasalahan, tantangan dan peluang pembangunan tahun 2022, maka tema RKPD Provinsi Kalimantan Timur Tahun 2022 adalah:

##### ***“Reformasi Struktural dan Penguatan Daya Saing Daerah Dalam Rangka Menyambut IKN”***

Dengan kata kunci pada tema tersebut adalah **Reformasi Struktural, Daya Saing SDM, dan Ibu Kota Negara**.

Tema tersebut merupakan arah kebijakan pembangunan tahunan yang dirumuskan pada Perubahan RPJMD dan merupakan strategi tahun keempat untuk mewujudkan Visi RPJMD Povinsi Kalimantan Timur Tahun 2019-2023 yaitu **“Berani Untuk Kalimantan Timur Berdaulat”**. Tema RKPD tahun 2022 merupakan arah kebijakan pembangunan yang merupakan tindak lanjut dari tema tahun sebelumnya, dimana berdasarkan evaluasi capaian kinerja RPJMD tahun sebelumnya menunjukkan bahwa setelah Aspek Daya Saing Investasi dibenahi, maka pembangunan di fokuskan pada penumbuhan hilirisasi industri yang mendukung penguatan ekonomi kerakyatan dan berdampak pada ekonomi kawasan.

Pada RKPD Kalimanatan Timur tahun 2022, daya saing daerah yang masih rendah menjadi permasalahan utama yang harus diselesaikan untuk pembangunan tahun ke-4 pada periode RPJMD. Upaya yang harus dilakukan dalam peningkatan daya saing daerah adalah penguatan ekonomi kerakyatan,

peningkatan investasi dan disertai peningkatan sumberdaya manusia dan infrastruktur.

Dalam perumusan prioritas pembangunan daerah, aspek kesejahteraan masyarakat yang merupakan tujuan hakiki pembangunan selalu menjadi pertimbangan utama. Selain itu upaya untuk pemulihan sosial ekonomi akibat COVID-19 yang masih terjadi hingga tahun 2021 menjadi perhatian penting di setiap urusan yang merupakan kewenangan Pemerintah Provinsi Kalimantan Timur.

Alur Pikir dalam perumusan Tema dan Prioritas Pembangunan RKPD Provinsi Kalimantan Timur tahun 2022 dapat dilihat pada gambar di bawah ini.

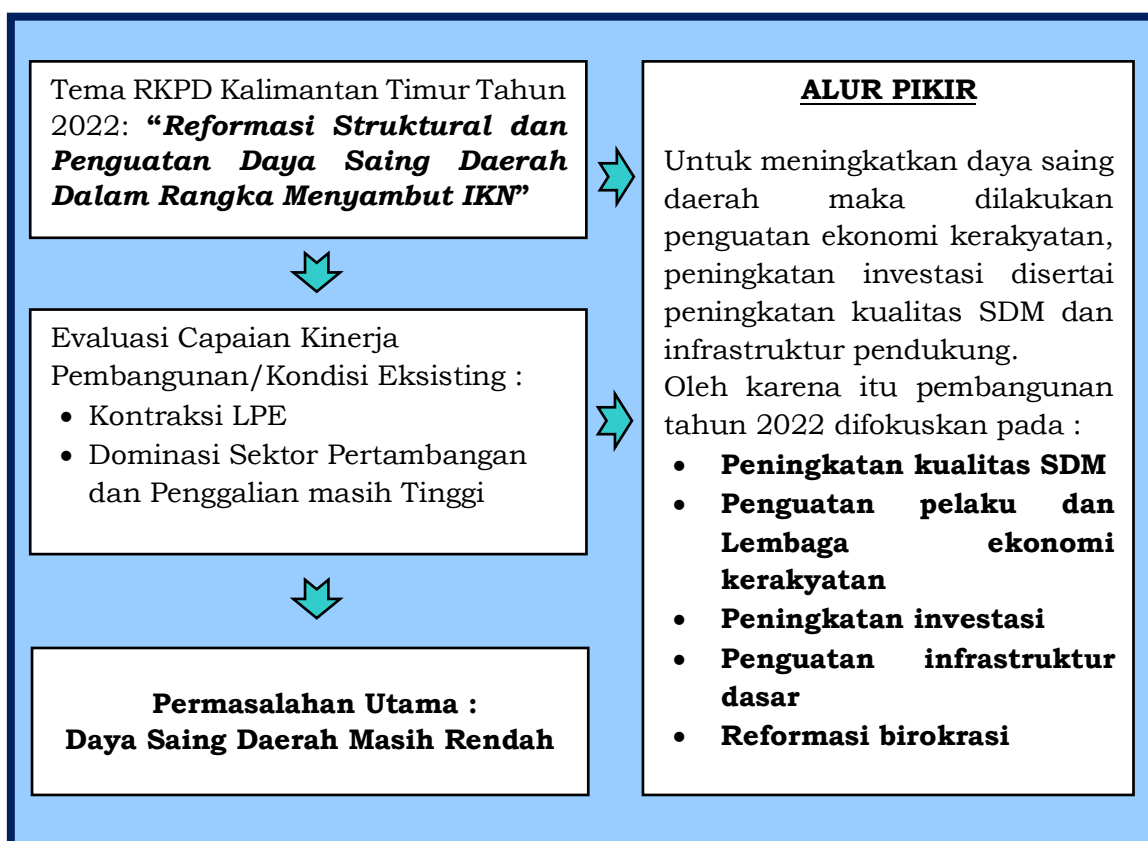

**Gambar IV.2**  
**Kerangka Pikir Perumusan Prioritas RKPD Kalimantan Timur Tahun 2022**

Prioritas Pembangunan pada RKPD merupakan Prioritas Pembangunan yang bersifat Tematik yang ditujukan pada pencapaian sasaran utama pada tema RKPD Provinsi Kalimantan Timur tahun 2022 dan tujuan pembangunan jangka menengah pada Perubahan RPJMD Provinsi Kalimantan Timur tahun 2019-2023.



Dengan memahami permasalahan pada rendahnya daya saing daerah di Kalimantan Timur, maka **Prioritas Pembangunan RKPD Provinsi Kalimantan Timur Tahun 2022** adalah:

**1. Peningkatan ketahanan kesehatan masyarakat serta reformasi sistem pendidikan keterampilan yang mendukung daya saing SDM**

Wabah pandemi COVID-19 diperkirakan belum berakhir di tahun 2022. Hal ini disebabkan “*Herd Immunity*” yang belum terbentuk karena cakupan vaksinasi yang belum memadai. Selain itu muncul juga varian COVID-19 baru yang mungkin tidak efektif ditangani dengan vaksin-vaksin yang ada saat ini. Pemerintah Daerah harus mengantisipasi hal ini sehingga dampak negatif terhadap kesehatan dan kesejahteraan masyarakat dapat diminimalisir. Berkenaan dengan itu, kebijakan provinsi Kalimantan Timur diarahkan pada pelayanan akses dan mutu pelayanan kesehatan medis maupun non medis, khususnya pelayanan kesehatan penanganan wabah penyakit menular. Sejalan dengan itu diharapkan ruang isolasi penyakit menular di Rumah Sakit Umum Daerah Kanudjoso Djatiwibowo Balikpapan dapat beroperasi pada tahun 2022. Hal yang tidak kalah pentingnya untuk diperhatikan adalah peningkatan kesadaran masyarakat terhadap pola hidup sehat.

Dukungan peningkatan daya saing SDM juga dilakukan melalui reformasi sistem pendidikan, terutama pendidikan keterampilan. Penetapan IKN Baru oleh Presiden pada tanggal 26 Agustus 2019, menuntut pemerintah Provinsi Kalimantan Timur untuk melakukan akselerasi peningkatan kualitas SDM. Hal ini dilakukan agar peluang kerja dan peluang ekonomi akibat penetapan IKN Baru dapat dinikmati secara optimal oleh masyarakat Kalimantan Timur. Upaya yang akan dilakukan adalah peningkatan kualitas layanan pendidikan vokasi yang diperlukan oleh IKN Baru. Selain itu, dalam rangka pemerataan pendidikan dan adaptasi terhadap Pandemi COVID-19, maka peningkatan sarana dan prasarana pendidikan dalam mendukung pembelajaran jarak jauh juga diperlukan. Selanjutnya untuk wilayah perbatasan dan pedalaman, perlu juga didorong pengembangan sekolah berasrama (*Boarding School*).

**2. Penguatan pelaku dan lembaga ekonomi kerakyatan dalam rangka peningkatan daya beli masyarakat**

Indikator makro kesejahteraan masyarakat di Kalimantan Timur mengalami dampak negatif akibat COVID-19. Pertumbuhan ekonomi mengalami kontraksi -2,85 persen, tingkat kemiskinan mengalami peningkatan menjadi 6,10 persen dan tingkat pengangguran mengalami peningkatan menjadi 6,87 persen. Kebijakan yang dirumuskan oleh Pemerintah Provinsi Kalimantan Timur untuk menjawab permasalahan tersebut adalah penguatan pelaku dan kelembagaan ekonomi kerakyatan. Penguatan yang dilakukan diarahkan pada peningkatan produksi maupun kualitas produk. Selain itu penguatan kelembagaan melalui peningkatan kapasitas koperasi juga menjadi perhatian penting. Selanjutnya, dalam rangka memastikan agar produk dan layanan yang dihasilkan usaha kerakyatan dapat terserap pasar maka pengembangan platform pasar UKM berbasis digital juga akan dikembangkan.

Berbagai kebijakan yang dirumuskan untuk penguatan ekonomi kerakyatan diharapkan dapat meningkatkan pendapatan para pelaku UKM sehingga daya beli masyarakat juga akan semakin meningkat. Pada akhirnya diharapkan pertumbuhan ekonomi dapat meningkat, pengangguran mengalami penurunan dan tingkat kemiskinan dapat terus ditekan.

### **3. Peningkatan kemudahan berinvestasi di sektor pengelolaan sumber daya alam terbarukan dalam rangka penguatan ekspor komoditi unggulan**

Transformasi ekonomi kepada sumberdaya alam yang dapat diperbaharui dan industri pengolahan berbasis pertanian merupakan perjuangan panjang dalam rangka mewujudkan peningkatan kesejahteraan yang berkelanjutan di Kalimantan Timur. Pada tahun 2020, ekonomi Kalimantan Timur masih ditopang oleh Pertambangan dan Penggalian sebesar 41,43 persen dan industri pengolahan berbasis migas sebesar 18,9 persen. Sementara itu berkaitan dengan investasi, pada tahun 2020 investasi terbesar di Kalimantan Timur adalah pada sektor primer dan industri pengolahan berbasis migas.

Beberapa kebijakan yang disusun untuk mendorong investasi sektor pengelolaan sumberdaya terbarukan dalam rangka penguatan ekspor komoditi unggulan adalah penyediaan fasilitas/insentif daerah pada investasi non migas dan non batubara. Selain itu dilakukan juga peningkatan kualitas pelayanan terpadu pelaksanaan investasi berbasis elektronik, pemantauan komitmen perizinan dan pengawasan pelaksanaan perizinan penanaman modal.

#### **4. Penguatan konektivitas antar daerah, kawasan dan IKN**

Konektivitas memiliki peranan sangat penting dalam mendorong kemajuan dan pemerataan pembangunan daerah. Konektivitas yang baik akan mendorong arus jasa dan orang dari pusat-pusat produksi ke outlet atau pasar secara efektif dan efisien. Sampai tahun 2020, rasio jalan mantap provinsi Kalimantan Timur adalah 69,77 persen. Rendahnya rasio jalan mantap ini tentunya akan mengganggu arus barang dan orang di Kalimantan Timur.

Rencana pemindahan dan pembangunan IKN baru merupakan peluang yang harus dimanfaatkan secara optimal oleh Provinsi Kalimantan Timur. Pembangunan infrastruktur yang handal harus menjadi perhatian utama. Oleh karena itu kebijakan yang dilakukan pada tahun 2022 adalah Pembangunan, Rekonstruksi dan Pemeliharaan Jalan dalam rangka peningkatan kemantapan jalan. Selain itu peningkatan fungsi dan layanan keselamatan perhubungan dan pembenahan manajemen transportasi, khususnya konektivitas antar moda perlu untuk menjadi perhatian pemerintah daerah.

#### **5. Percepatan reformasi birokrasi dalam pelayanan publik dan administrasi pemerintahan berbasis elektronik**

Aparatur pemerintah memegang peranan yang sangat penting bagi tercapainya sasaran pembangunan daerah. Pemerintah yang berfungsi sebagai regulator, dinamisator dan katalisator pembangunan harus mampu memberikan pelayanan terbaik agar kesejahteraan dapat dinikmati secara berkelanjutan dan berkeadilan. Untuk mencapai hal tersebut maka aparatur pemerintah harus didorong untuk terus melakukan peningkatan kapasitas dan kinerja. Selain itu integritas yang baik dari para aparatur juga harus terus ditingkatkan.

Ditengah maraknya kondisi COVID-19 dan tantangan kemajuan teknologi informasi, maka pelayan publik secara konvensional seharusnya terus dikurangi. Berkenaan dengan itu, Pemerintah Provinsi Kalimantan Timur berkomitmen untuk mendorong peningkatan kualitas pelayanan publik berbasis teknologi informasi. Beberapa langkah yang akan dilakukan untuk mewujudkan hal tersebut antara lain peningkatan dukungan pelayanan publik berbasis IT dan pengembangan E-Gov dengan dukungan jaringan dan pengolahan data yang handal dan aman.

Prioritas pembangunan daerah Provinsi Kalimantan Timur tahun 2022 tersebut dijabarkan lebih rinci dalam fokus pembangunan, sebagai berikut:

- 1) Peningkatan ketahanan kesehatan masyarakat serta reformasi sistem pendidikan keterampilan yang mendukung daya saing SDM, difokuskan pada:
  - a. Peningkatan akses dan mutu Pendidikan melalui peningkatan kualitas layanan pendidikan vokasi/kejuruan selaras kebutuhan pasar kerja, mendorong pengembangan SMA/SMK Negeri Terpadu (*Boarding School*), peningkatan kualitas pendidik dan tenaga kependidikan, serta kemampuan pembelajaran berbasis IT, pemberian bantuan biaya pendidikan bagi masyarakat tidak mampu, peningkatan sarpras pendidikan dalam mendukung pembelajaran jarak jauh, Pengembangan perpustakaan berbasis IT;
  - b. Peningkatan akses dan mutu pelayanan kesehatan melalui pemerataan pelayanan tenaga kesehatan medis maupun non medis, peningkatan dan pemerataan pelayanan kesehatan dasar dan rujukan, peningkatan kualitas pengelolaan manajemen Fasyankes maupun fasilitasnya, penguatan fasilitas dan pelayanan kesehatan penanganan wabah penyakit menular, dan peningkatan kesadaran masyarakat terhadap pola hidup sehat;
  - c. Peningkatan daya saing generasi muda melalui Pengembangan kewirausahaan pemuda dan difabel berbasis IT, Peningkatan kualitas pembinaan pemuda berprestasi di bidang olahraga;
  - d. Optimalisasi pengarusutamaan gender melalui penguatan dan pengembangan lembaga pemberdayaan perempuan;
  - e. Perluasan kesempatan kerja melalui Peningkatan pengembangan Kemitraan sertifikasi keahlian tenaga kerja, Peningkatan keterampilan angkatan kerja.
- 2) Penguatan pelaku dan lembaga ekonomi kerakyatan dalam rangka peningkatan daya beli masyarakat, difokuskan pada:
  - a. Revitalisasi pembinaan dan pengelolaan koperasi dan UKM melalui peningkatan kapasitas kelembagaan koperasi dan UKM, pengembangan *platfom* pasar koperasi dan UKM berbasis digital, peningkatan kualitas produk koperasi dan UKM, fasilitasi permodalan koperasi dan UKM;
  - b. Peningkatan produksi dan produktivitas komoditas sub sektor tanaman pangan dan hortikultura melalui pengembangan kawasan pertanian

- tanaman pangan, hortikultura dan perlindungan Lahan Pertanian Pangan Berkelanjutan (LP2B), peningkatan prasarana pendukung produksi tanaman pangan dan hortikultura, peningkatan kapasitas kelembagaan dan keterampilan petani tanaman pangan dan hortikultura;
- c. Peningkatan produksi pangan asal ternak melalui peningkatan produksi ternak berkualitas, dan pengembangan kawasan peternakan;
  - d. Peningkatan produksi dan nilai tambah komoditas sub sektor perkebunan secara berkelanjutan melalui peningkatan produktivitas komoditi perkebunan unggulan, pengembangan komoditas unggulan perkebunan non sawit, peningkatan kemitraan antara petani swadaya dengan industri hilir, peningkatan nilai tambah dan stabilitas harga di tingkat petani, pengelolaan areal perkebunan yang bernilai konservasi tinggi;
  - e. Peningkatan produksi dan produktivitas komoditas sub sektor perikanan secara berkelanjutan melalui peningkatan kapasitas SDM pelaku usaha bidang perikanan, peningkatan sarana prasarana perbenihan dan produksi perikanan, perlindungan dan pengelolaan zona konservasi kelautan dan perikanan;
  - f. Peningkatan produksi dan produktivitas hasil hutan kayu dan non kayu yang berkelanjutan melalui penguatan informasi potensi kawasan hutan, pengelolaan dan pemanfaatan hasil hutan kayu dan non kayu, perlindungan dan rehabilitasi kawasan hutan, pemberian akses pengelolaan hutan kepada masyarakat di sekitar hutan;
  - g. Pemerataan pembangunan wilayah perdesaan melalui Pembinaan dan pengembangan kemandirian desa, Penguatan kualitas perencanaan pembangunan desa yang berkelanjutan;
  - h. Pengembangan Produk Wisata Kalimantan Timur melalui peningkatan layanan amenities produk wisata Kaltim, Peningkatan layanan pemasaran produk wisata dan sub sektor ekonomi kreatif Kaltim, Peningkatan kompetensi SDM pemangku produk wisata Kaltim;
  - i. Pengembangan ekonomi kreatif melalui Implementasi peta jalan pengembangan sub sektor Ekonomi Kreatif Kaltim, Penguatan daya saing produk sub sektor ekonomi kreatif Kaltim.
- 3) Peningkatan kemudahan berinvestasi di sektor pengelolaan sumber daya alam terbarukan dalam rangka penguatan ekspor komoditi unggulan, difokuskan pada:

- a. Optimalisasi sumber-sumber pendapatan daerah melalui Peningkatan Pendapatan, Pelayanan dan Pengawasan sumber – sumber penerimaan pajak daerah, retribusi daerah, Penambahan atas potensi penerimaan daerah yang bersumber dari usaha/ badan usaha yang beroperasi di Kalimantan Timur;
  - b. Peningkatan Ekosistem Investasi dan Kegiatan Berusaha Non migas dan non batubara melalui Penyediaan fasilitas/insentif daerah pada investasi industri non migas dan non batubara, Peningkatan kualitas pelayanan terpadu pelaksanaan investasi berbasis elektornik, Pemantauan komitmen perizinan, peningkatan pengawasan pelaksanaan perizinan penanaman modal;
  - c. Peningkatan daya saing komoditas non migas dan batubara di pasar internasional melalui penguatan dan pengembangan pasar produk unggulan daerah, pengembangan UKM berorientasi ekspor, peningkatan efisiensi pelayanan, pengamanan dan perlindungan ekspor;
  - d. Pengembangan industri unggulan provinsi melalui Pengembangan kawasan industri prioritas provinsi, Pengembangan industri hulu agro, aneka, dan pangan, Pengembangan sumber daya manusia pelaku IKM;
  - e. Peningkatan daya saing destinasi unggulan pariwisata dan ekonomi kreatif melalui Peningkatan kapasitas dan keterampilan SDM Pariwisata dan Usaha Jasa pariwisata, Peningkatan layanan amenities Destinasi Pariwisata Provinsi;
  - f. Peningkatan kualitas pengendalian pencemaran dan kerusakan lingkungan melalui peningkatan Kualitas Pengendalian Emisi Gas Rumah Kaca dan perubahan Iklim, peningkatan pencegahan, penanggulangan, dan pemulihan pencemaran dan kerusakan lingkungan;
  - g. Meningkatkan kapasitas daerah dalam mengurangi risiko bencana melalui peningkatan kapasitas kelembagaan dan keterampilan masyarakat dalam pengurangan risiko bencana, Peningkatan kualitas wilayah siaga bencana.
- 4) Penguatan konektivitas antar daerah, kawasan dan IKN, difokuskan pada:
- a. Peningkatan fungsi pelayanan infrastruktur dasar perhubungan melalui peningkatan fungsi layanan dan keselamatan perhubungan, Pembinaan manajemen transportasi, khususnya konektivitas antar moda transportasi, Pembangunan dan pemeliharaan jalan;

- b. Penguatan konektivitas antar daerah, kawasan dan IKN melalui pembangunan, Rekonstruksi dan pemeliharaan jalan;
  - c. Peningkatan infrastruktur sumber daya air melalui peningkatan sarana dan prasarana pengolahan serta jaringan distribusi air minum, Peningkatan sarana dan prasarana air baku;
  - d. Pembenahan infrastruktur kawasan kumuh melalui penataan dan peningkatan kualitas permukiman kumuh;
  - e. Peningkatan infrastruktur pengendali banjir melalui pembangunan dan pemeliharaan daerah aliran sungai (DAS) dan subsistemnya;
  - f. Peningkatan kualitas penyelenggaraan penataan ruang melalui penyesuaian tata ruang tingkat provinsi dan kabupaten/kota yang selaras dengan kebutuhan ruang IKN, Peningkatan kualitas dokumen rencana tata ruang dan pengendalian pemanfaatan ruang;
  - g. Peningkatan akses ketenagalistrikan dan penggunaan energi berbasis potensi lokal melalui Peningkatan ketersediaan daya dan jaringan energi.
- 5) Percepatan reformasi birokrasi dalam pelayanan publik dan administrasi pemerintahan berbasis elektronik, difokuskan pada:
- a. Peningkatan kualitas pelayanan publik berbasis teknologi informasi melalui Optimalisasi peningkatan kualitas dan ketertiban dalam pengurusan administrasi publik;
  - b. Peningkatan kualitas pelayanan komunikasi dan informasi melalui Peningkatan dukungan pelayanan publik berbasis IT, Pengembangan E-gov dengan dukungan jaringan dan pengolahan data yang handal dan aman;
  - c. Peningkatan Tata Kelola dan Kapasitas Pemerintah Daerah melalui peningkatan kapasitas dan kinerja aparatur, Penguatan tata kelola kelembagaan dan sistem pemerintahan;
  - d. Peningkatan pembinaan dan pengawasan penyelenggaraan pemerintah daerah berbasis risiko melalui peningkatan integritas dan komitmen pemerintah daerah dalam pengelolaan keuangan daerah.

Untuk mendukung prioritas pembangunan RKPD Provinsi Kalimantan Timur Tahun 2022, maka disusun strategi dan arah kebijakan tahunan yang mengacu pada RPJMD Provinsi Kalimantan Timur Tahun 2019-2023 yang dapat dilihat pada tabel IV.4.

**Tabel IV.4**  
**Strategi dan Arah Kebijakan Pembangunan RKPD**  
**Provinsi Kalimantan Timur Tahun 2022**

Tujuan/Sasaran	Strategi	Arah Kebijakan
MISI 1. Berdaulat Dalam Pembangunan Sumber Daya Manusia yang Berakhlak Mulia Terutama Perempuan, Pemuda Dan Penyandang Disabilitas		
Tujuan 1: Mewujudkan SDM yang berdaya saing, berkarakter dan berakhlak mulia		
Sasaran 1: Meningkatnya pemerataan taraf pendidikan masyarakat	Peningkatan akses dan mutu pendidikan	1. Peningkatan kualitas layanan pendidikan vokasi/kejuruan selaras kebutuhan pasar kerja
		2. Mendorong pengembangan SMA/SMK Negeri Terpadu (Boarding School)
		3. Peningkatan kualitas pendidik dan tenaga kependidikan, serta kemampuan pembelajaran berbasis IT
		4. Pemberian bantuan biaya pendidikan bagi masyarakat tidak mampu
		5. Peningkatan sarpras pendidikan dalam mendukung pembelajaran jarak jauh
		6. Pengembangan perpustakaan berbasis IT
Sasaran 2: Meningkatnya Peran Pemuda dalam Pembangunan	Peningkatan daya saing generasi muda	1. Pengembangan kewirausahaan pemuda dan difabel berbasis IT 2. Peningkatan kualitas pembinaan pemuda berprestasi di bidang olahraga
Sasaran 3: Meningkatnya pemerataan ketahanan kesehatan masyarakat	Peningkatan akses dan mutu pelayanan kesehatan	1. Pemerataan pelayanan tenaga kesehatan medis maupun non medis
		2. Peningkatan dan pemerataan pelayanan kesehatan dasar dan rujukan
		3. Peningkatan kualitas pengelolaan manajemen Fasyankes maupun fasilitasnya
		4. Penguatan fasilitas dan pelayanan kesehatan penanganan wabah penyakit menular
		5. Peningkatan kesadaran masyarakat terhadap pola hidup sehat



<b>Tujuan/Sasaran</b>	<b>Strategi</b>	<b>Arah Kebijakan</b>
Sasaran 4: Meningkatnya partisipasi aktif perempuan dalam pembangunan	Optimalisasi pengarusutamaan gender	Penguatan dan pengembangan lembaga pemberdayaan perempuan
<b>Tujuan 2: Meningkatkan Kesejahteraan Masyarakat</b>		
Sasaran 5: Meningkatnya keberdayaan masyarakat perdesaan	Pemerataan pembangunan wilayah perdesaan	1. Pembinaan dan pengembangan kemandirian desa
		2. Penguatan kualitas perencanaan pembangunan desa yang berkelanjutan
Sasaran 6: Meningkatnya daya saing angkatan kerja	Perluasan kesempatan kerja	1. Peningkatan pengembangan Kemitraan sertifikasi keahlian tenaga kerja
		2. Peningkatan keterampilan angkatan kerja
<b>MISI 2. Berdaulat Dalam Pemberdayaan Ekonomi Wilayah dan Ekonomi Kerakyatan yang Berkeadilan</b>		
<b>Tujuan 3: Mewujudkan Pertumbuhan Ekonomi yang Berkualitas</b>		
Sasaran 7: Meningkatnya pendanaan pembangunan pemerintah	Optimalisasi sumber-sumber pendapatan daerah	1. Peningkatan pendapatan, pelayanan dan pengawasan sumber-sumber penerimaan pajak daerah, retribusi daerah
		2. Penambahan atas potensi penerimaan daerah yang bersumber dari usaha/ badan usaha yang beroperasi di Kalimantan Timur
Sasaran 8: Meningkatnya Nilai Ekspor Non Migas dan Batubara	Peningkatan daya saing komoditas non migas dan batubara di pasar internasional	1. Penguatan dan pengembangan pasar produk unggulan daerah
		2. Pengembangan UKM Berorientasi Ekspor
		3. Peningkatan efisiensi pelayanan, pengamanan dan perlindungan ekspor
Sasaran 9: Meningkatnya kontribusi Sektor industri pengolahan Non Migas dan Batubara	Pengembangan industri unggulan provinsi	1. Pengembangan kawasan industri prioritas provinsi
		2. Pengembangan industri hulu agro, aneka dan pangan
		3. Pengembangan sumber daya manusia pelaku IKM
Sasaran 10: Meningkatnya Peran Sektor Pertanian (dalam arti luas)	Peningkatan produksi dan produktivitas komoditas sub sektor tanaman	1. Pengembangan kawasan pertanian tanaman pangan, hortikultura dan perlindungan lahan pertanian pangan berkelanjutan (LP2B)

Tujuan/Sasaran	Strategi	Arah Kebijakan	
	pangan dan hortikultura	2. Peningkatan prasarana pendukung produksi tanaman pangan dan hortikultura 3. Peningkatan Kapasitas Kelembagaan dan Keterampilan Petani Tanaman Pangan dan Hortikultura	
	Peningkatan Produksi Pangan Asal Ternak	1. Peningkatan produksi ternak berkualitas 2. Pengembangan Kawasan Peternakan	
	Peningkatan produksi dan nilai tambah komoditas sub sektor perkebunan secara berkelanjutan	1. Peningkatan produktivitas Komoditas unggulan perkebunan 2. Pengembangan Komoditas Unggulan Perkebunan Non Sawit 3. Peningkatan kemitraan antara petani swadaya dengan industri hilir 4. Peningkatan nilai tambah dan stabilitas harga di tingkat petani 5. Pengelolaan areal perkebunan yang bernilai konservasi tinggi	
	Peningkatan produksi dan produktivitas komoditas sub sektor perikanan secara berkelanjutan	1. Peningkatan Kapasitas SDM Pelaku Usaha Bidang Perikanan 2. Peningkatan Sarana Prasarana Perbenihan dan Produksi Perikanan 3. Perlindungan dan pengelolaan zona konservasi kelautan dan perikanan	
	Peningkatan produksi dan produktifitas hasil hutan kayu dan non kayu yang berkelanjutan	1. Penguatan informasi potensi kawasan hutan 2. Pengelolaan dan pemanfaatan hasil hutan kayu dan non kayu 3. Perlindungan dan rehabilitasi kawasan hutan 4. Pemberian akses pengelolaan hutan kepada masyarakat di sekitar hutan	
	Sasaran 11: Meningkatnya realisasi investasi sektor Non Migas dan non Batu Bara	Peningkatan Ekosistem Investasi dan Kegiatan Berusaha Non migas dan non batubara	1. Penyediaan fasilitas/insentif daerah pada investasi industri non migas dan non batubara 2. Peningkatan kualitas pelayanan terpadu pelaksanaan investasi berbasis elektronik 3. Pemantauan komitmen perizinan 4. Peningkatan pengawasan pelaksanaan perizinan penanaman modal

<b>Tujuan/Sasaran</b>	<b>Strategi</b>	<b>Arah Kebijakan</b>
Sasaran 12: Meningkatnya usaha ekonomi koperasi dan UKM	Revitalisasi pembinaan dan pengelolaan koperasi dan UKM	1. Peningkatan kapasitas kelembagaan koperasi dan UKM
		2. Pengembangan platform pasar koperasi dan UKM berbasis digital
		3. Peningkatan kualitas produk koperasi dan UKM
		4. Fasilitasi permodalan koperasi dan UKM
Sasaran 13: Meningkatnya kontribusi sektor pariwisata dan ekonomi kreatif terhadap ekonomi daerah	Pengembangan Produk Wisata Kalimantan Timur	1. Peningkatan layanan amenities produk wisata Kaltim
		2. Peningkatan layanan pemasaran produk wisata dan sub sektor ekonomi kreatif Kaltim
		3. Peningkatan kompetensi SDM pemangku produk wisata Kaltim
	Pengembangan ekonomi kreatif	1. Implementasi peta jalan pengembangan sub sektor Ekonomi Kreatif Kaltim
		2. Penguatan daya saing produk sub sektor ekonomi kreatif Kaltim
<b>MISI 3. Berdaulat Dalam Memenuhi Kebutuhan Infrastruktur Kewilayahan</b>		
<b>Tujuan 4: Meningkatkan Pemerataan dan Pengembangan Pelayanan Infrastruktur Dasar</b>		
Sasaran 14: Meningkatnya konektivitas dan pelayanan infrastruktur dasar yang menunjang perekonomian berbasis tata ruang/kewilayahan	Peningkatan fungsi pelayanan infrastruktur dasar perhubungan	1. Peningkatan fungsi layanan dan keselamatan perhubungan
		2. Pembenahan manajemen transportasi, khususnya konektivitas antar moda transportasi
	Penguatan konektivitas antar daerah, kawasan dan IKN	Pembangunan, Rekonstruksi dan pemeliharaan jalan
		Peningkatan infrastruktur sumber daya air
	2. Peningkatan sarana dan prasarana pengolahan serta jaringan distribusi air minum	
	3. Penyelenggaraan SPAM Lintas Kabupaten/Kota (Regional)	
	Pembenahan infrastruktur kawasan kumuh	Penataan dan peningkatan kualitas permukiman kumuh

Tujuan/Sasaran	Strategi	Arah Kebijakan
	Peningkatan infrastruktur pengendali banjir	Pembangunan dan pemeliharaan daerah aliran sungai (DAS) dan sub sistemnya
	Peningkatan Akses ketenagalistrikan dan penggunaan energi berbasis potensi lokal	Peningkatan ketersediaan daya dan jaringan energi listrik serta Energi Baru Terbarukan (EBT)
	Peningkatan kualitas penyelenggaraan penataan ruang	1. Penyesuaian tata ruang tingkat provinsi dan kabupaten/Kota yang selaras untuk mendukung IKN
		2. Menjadikan dokumen tata ruang sebagai rujukan dalam pemanfaatan ruang
	3. Peningkatan pengawasan dan pengendalian pemanfaatan ruang	
MISI 4. Berdaulat Dalam Pengelolaan Sumber Daya Alam yang Berkelanjutan		
Tujuan 5: Meningkatkan kualitas lingkungan hidup		
Sasaran 15: Menurunnya emisi Gas Rumah Kaca (GRK)	Peningkatan kualitas pengendalian pencemaran dan kerusakan lingkungan	1. Peningkatan Kualitas Pengendalian Emisi Gas Rumah Kaca dan Perubahan Iklim
		2. Peningkatan pencegahan, penanggulangan, dan pemulihan pencemaran dan kerusakan lingkungan
Sasaran 16: Meningkatnya Ketangguhan Menghadapi Bencana	Meningkatkan kapasitas daerah dalam mengurangi risiko bencana	1. Peningkatan kapasitas kelembagaan dan keterampilan masyarakat dalam pengurangan risiko bencana
		2. Peningkatan kualitas wilayah siaga bencana
MISI 5. Berdaulat Dalam Mewujudkan Birokrasi Pemerintahan yang Bersih, Profesional dan Berorientasi Pelayanan Publik		
Tujuan 6: Mewujudkan Birokrasi Pemerintahan yang bersih, profesional dan berorientasi pelayanan publik		
Sasaran 17: Terwujudnya Birokrasi yang memiliki pelayanan publik berkualitas	Peningkatan kualitas pelayanan publik berbasis teknologi informasi	1. Optimalisasi peningkatan kualitas dan ketertiban dalam pengurusan administrasi publik
		2. Peningkatan dukungan pelayanan publik berbasis IT
		3. Pengembangan E-gov dengan dukungan jaringan dan pengolahan data yang handal dan aman
Sasaran 18: Terwujudnya		1. Peningkatan kapasitas dan kinerja aparatur

<b>Tujuan/Sasaran</b>	<b>Strategi</b>	<b>Arah Kebijakan</b>
Birokrasi yang efektif dan efisien	Peningkatan Tata Kelola dan Kapasitas Pemerintah Daerah	2. Penguatan tata kelola kelembagaan dan sistem pemerintahan
Sasaran 19: Terwujudnya Birokrasi yang bersih dan akuntabel	Peningkatan pembinaan dan pengawasan penyelenggaraan pemerintah daerah berbasis risiko	Peningkatan integritas dan komitmen pemerintah daerah dalam pengelolaan keuangan daerah

Prioritas pembangunan daerah dijabarkan ke dalam tujuan dan sasaran pembangunan daerah, indikator kinerja tujuan dan sasaran, program prioritas, indikator kinerja untuk masing-masing program prioritas, target kinerja program serta pagu anggaran program prioritas dapat ditunjukkan pada tabel di bawah ini :

**Tabel IV.5**

**Penjabaran Prioritas Pembangunan Daerah Dalam Sasaran dan Program Prioritas Pembangunan Daerah Tahun 2022**

Tujuan	Sasaran	Indikator Kinerja Tujuan dan Sasaran	Satuan	Target	Program Prioritas Pembangunan Daerah	Indikator Kinerja Program	Target	Pagu Anggaran (Rupiah)	PD Penanggung Jawab
<b>PRIORITAS PEMBANGUNAN 1</b>									
<b>Peningkatan Ketahanan Kesehatan Masyarakat serta Reformasi Sistem Pendidikan Keterampilan yang Mendukung Daya Saing SDM</b>								<b>1.115.059.137.488</b>	
Mewujudkan SDM yang berdaya saing, berkarakter dan berakhlak mulia		Indeks Pembangunan Manusia (IPM)	Indeks	77,25					
	Meningkatnya pemerataan taraf pendidikan masyarakat	Harapan Lama Sekolah	Tahun	14,02	Program Pengelolaan Pendidikan	Persentase Angka Partisipasi Murni SMA/SMK	82%	935.553.720.692	Dinas Pendidikan dan Kebudayaan
		Rata-rata lama sekolah	Tahun	10,04	Program Pembinaan Perpustakaan	Persentase Peningkatan Jangkauan dan Kapasitas Perpustakaan yang terakreditasi	9%	2.366.889.475	Dinas Perpustakaan dan Kearsipan Daerah
	Meningkatnya Peran Pemuda dalam Pembangunan	Persentase Pemuda dalam Pembinaan Kepemudaan	%	0,85	Program Pengembangan Kapasitas Daya Saing Kepemudaan	Persentase pengembangan kapasitas daya saing kepemudaan	1%	1.139.430.728	Dinas Pemuda dan Olah Raga

Tujuan	Sasaran	Indikator Kinerja Tujuan dan Sasaran	Satuan	Target	Program Prioritas Pembangunan Daerah	Indikator Kinerja Program	Target	Pagu Anggaran (Rupiah)	PD Penanggung Jawab
					Program Pengembangan Daya Saing Keolahragaan	Persentase pengembangan daya saing keolahragaan	70%	51.945.295.523	Dinas Pemuda dan Olah Raga
	Meningkatnya pemerataan ketahanan kesehatan masyarakat	Usia Harapan Hidup	Tahun	74,60	Program Pemenuhan Upaya Kesehatan Perorangan Dan Upaya Kesehatan Masyarakat	Persentase Kab/Kota yang Melaksanakan SPM Bidang Kesehatan	100%	115.136.354.121	Dinas Kesehatan
					Program Peningkatan Kapasitas Sumber Daya Manusia Kesehatan	Presentase Kab/Kota yang memiliki ≥ 45% Puskesmas memenuhi 9 jenis tenaga kesehatan	60%	3.550.891.935	Dinas Kesehatan
					Program Pemberdayaan Masyarakat Bidang Kesehatan	Kab/Kota yang melakukan PHBS	3 Kab/Kota	1.843.190.185	Dinas Kesehatan
	Meningkatnya partisipasi aktif perempuan dalam pembangunan	Indeks Pemberdayaan Gender	Indeks	65,64	Program Pengarusutamaan Gender Dan Pemberdayaan Perempuan	Implementasi Kelembagaan PUG	1 Kebijakan	1.016.080.817	Dinas Kependudukan, Pemberdayaan Perempuan dan Perlindungan Anak

Tujuan	Sasaran	Indikator Kinerja Tujuan dan Sasaran	Satuan	Target	Program Prioritas Pembangunan Daerah	Indikator Kinerja Program	Target	Pagu Anggaran (Rupiah)	PD Penanggung Jawab
Meningkatnya Kesejahteraan Masyarakat		Tingkat Kemiskinan	%	6,00					
		Tingkat Pengangguran Terbuka	%	6,75					
	Meningkatnya daya saing angkatan kerja	Persentase Penyerapan Tenaga Kerja	%	35,00	Program Pelatihan Kerja Dan Produktivitas Tenaga Kerja	Persentase Lulusan Pelatihan yang terserap di Pasar Kerja	70%	204.132.915	Dinas Tenaga Kerja dan Transmigrasi
					Program Penempatan Tenaga Kerja	Persentase Penempatan Tenaga Kerja	31%	2.303.151.097	Dinas Tenaga Kerja dan Transmigrasi
<b>PRIORITAS PEMBANGUNAN 2</b>								<b>324.846.091.678</b>	
<b>Penguatan Pelaku dan Lembaga Ekonomi Kerakyatan Dalam Rangka Peningkatan Daya Beli Masyarakat</b>									
Meningkatnya Kesejahteraan Masyarakat		Tingkat Kemiskinan	%	6,00					
		Tingkat Pengangguran Terbuka	%	6,75					
	Meningkatnya keberdayaan masyarakat perdesaan	Indeks Desa Membangun (IDM)	Indeks	0,6825	Program Admnistrasi Pemerintahan Desa	Desa yang mampu menjalankan Pemerintahan Desa secara Optimal	35 Desa	1.990.178.289	Dinas Pemberdayaan Masyarakat dan Pemerintahan Desa



Tujuan	Sasaran	Indikator Kinerja Tujuan dan Sasaran	Satuan	Target	Program Prioritas Pembangunan Daerah	Indikator Kinerja Program	Target	Pagu Anggaran (Rupiah)	PD Penanggung Jawab
					Program Pemberdayaan Lembaga Kemasyarakatan, Lembaga Adat Dan Masyarakat Hukum Adat	Desa Tertinggal dan Sangat Tertinggal yang Lembaga Kemasyarakatan Desa, TP PKK, MHA, KPM dan Pokmas mampu berperan aktif dalam pembangunan	30 Desa	3.535.597.003	Dinas Pemberdayaan Masyarakat dan Pemerintahan Desa
Mewujudkan Pertumbuhan Ekonomi yang Berkualitas		Laju Pertumbuhan Ekonomi	%	3,5±1					
		PDRB per Kapita	Juta Rp	170					
		LPE Non Migas dan Batubara	%	2,00					
		Nilai Tukar Petani	Nilai	113,00					
	Meningkatnya Peran Sektor Pertanian (dalam arti luas)	Kontribusi lapangan usaha sub sektor pertanian tanaman pangan dan hortikultura terhadap PDRB	%	0,65	Program Penyediaan Dan Pengembangan Prasarana Pertanian	Jumlah Bangunan Yang Dibangun/ Dipelihara	1 Unit	513.766.446	Dinas Pangan, Tanaman Pangan dan Hortikultura

Tujuan	Sasaran	Indikator Kinerja Tujuan dan Sasaran	Satuan	Target	Program Prioritas Pembangunan Daerah	Indikator Kinerja Program	Target	Pagu Anggaran (Rupiah)	PD Penanggung Jawab
						Luas Lahan Kelompok Tani Tanaman Pangan Yang Difasilitasi	80000 Ha	4.716.890.000	
						Jumlah Fasilitas Pengembangan Sarana Pertanian Hortikultura	7 Unit		
					Program Penyediaan Dan Pengembangan Sarana Pertanian	Jumlah produksi padi	279681 Ton	25.533.110.000	Dinas Pangan, Tanaman Pangan dan Hortikultura
						Jumlah Produksi Tanaman Hortikultura	283592 Ton		
					Program Penyuluhan Pertanian	Jumlah Aparatur, Non Aparatur yang di bina	330 orang	3.693.331.700	Dinas Pangan, Tanaman Pangan dan Hortikultura
						Jumlah Kelembagaan Petani berbasis Koorporasi yang dibina	4 lembaga		
		Kontribusi lapangan usaha sub sektor peternakan terhadap PDRB	%	0,37	Program Penyediaan Dan Pengembangan Prasarana Pertanian	Jumlah Miniranch yang teregister	49 Unit	10.087.388.200	Dinas Peternakan dan Kesehatan Hewan
					Program Penyediaan Dan Pengembangan Sarana Pertanian	Angka Kelahiran Sapi	21%	7.387.968.000	Dinas Peternakan dan

Tujuan	Sasaran	Indikator Kinerja Tujuan dan Sasaran	Satuan	Target	Program Prioritas Pembangunan Daerah	Indikator Kinerja Program	Target	Pagu Anggaran (Rupiah)	PD Penanggung Jawab
									Kesehatan Hewan
		Kontribusi lapangan usaha sub sektor perkebunan terhadap PDRB	%	5,20	Program Pengendalian Dan Penanggulangan Bencana Pertanian	Jumlah penurunan emisi sektor perkebunan	4,067 Juta Ton CO2eq	1.120.000.000	Dinas Perkebunan
					Program Penyediaan Dan Pengembangan Prasarana Pertanian	Jumlah Kelompok Tani yang mendapatkan Bantuan Prasarana Perkebunan	30 Kelompok	6.722.948.500	Dinas Perkebunan
						Luas Kebun yang dibangun	1.462.645 Ha		
					Program Penyediaan Dan Pengembangan Sarana Pertanian	Produksi komoditas perkebunan	18.126.490,20 ton	6.465.557.600	Dinas Perkebunan
					Program Penyuluhan Pertanian	Jumlah kelembagaan petani berbasis korporasi yang dibentuk	1 Lembaga	3.734.806.900	Dinas Perkebunan
					Program Perizinan Usaha Pertanian	Jumlah perusahaan yang mendapat sertifikat penilaian	35 Perusahaan	750.000.000	Dinas Perkebunan

Tujuan	Sasaran	Indikator Kinerja Tujuan dan Sasaran	Satuan	Target	Program Prioritas Pembangunan Daerah	Indikator Kinerja Program	Target	Pagu Anggaran (Rupiah)	PD Penanggung Jawab
						usaha perkebunan (PUP)			
		Kontribusi lapangan usaha sub sektor perikanan terhadap PDRB	%	1,70	Program Pengelolaan Kelautan, Pesisir Dan Pulau-Pulau Kecil	Luasan Kawasan Konservasi yang ditata menuju pengelolaan yang efektif	297.805,90 Ha	4.057.100.000	Dinas Kelautan Dan Perikanan
					Program Pengelolaan Perikanan Tangkap	Jumlah Produksi Perikanan Tangkap	162593 ton	19.425.875.000	Dinas Kelautan Dan Perikanan
					Program Pengelolaan Perikanan Budidaya	Jumlah Produksi Perikanan Budidaya	164441 ton	5.306.947.000	Dinas Kelautan Dan Perikanan
					Program Pengolahan Dan Pemasaran Hasil Perikanan	Jumlah olahan hasil perikanan yang dipasarkan	3 Jenis	1.463.750.000	Dinas Kelautan Dan Perikanan
		Kontribusi lapangan usaha sub sektor kehutanan terhadap PDRB	%	1,07	Program Pendidikan Dan Pelatihan, Penyuluhan Dan Pemberdayaan Masyarakat Di Bidang Kehutanan	Luas Kawasan Hutan yang Dikelola Masyarakat (Ha)	32.000 ha	25.209.625.775	Dinas Kehutanan
						Produksi Hasil Hutan Kayu	5.000.000/ton	179.984.157.525	Dinas Kehutanan

Tujuan	Sasaran	Indikator Kinerja Tujuan dan Sasaran	Satuan	Target	Program Prioritas Pembangunan Daerah	Indikator Kinerja Program	Target	Pagu Anggaran (Rupiah)	PD Penanggung Jawab
					Program Pengelolaan Hutan	Produksi Hasil Hutan Non Kayu	7,5 juta ton		
	Meningkatnya usaha ekonomi koperasi dan UKM	Kontribusi Koperasi dan UKM terhadap PDRB	%	13,00	Program Pemberdayaan Usaha Menengah, Usaha Kecil, Dan Usaha Mikro (UMKM)	Persentase tercapainya target UKM naik kelas	1%	946.405.900	Dinas Perindustrian , Perdagangan, Koperasi dan Usaha Kecil Menengah
					Program Pengawasan Dan Pemeriksaan Koperasi	Persentase tercapainya target Koperasi sehat	10%	576.519.240	Dinas Perindustrian , Perdagangan, Koperasi dan Usaha Kecil Menengah
					Program Pengembangan UMKM	Persentase pertumbuhan UKM yang menggunakan platform pasar berbasis digital	3%	1.226.724.100	Dinas Perindustrian , Perdagangan, Koperasi dan Usaha Kecil Menengah
	Meningkatnya kontribusi sektor pariwisata dan ekonomi kreatif terhadap ekonomi daerah	Kontribusi sektor pariwisata terhadap PDRB	%	9,67	Program Peningkatan Daya Tarik Destinasi Pariwisata	Jumlah Destinasi dalam Kawasan Pariwisata Provinsi (KPP) yang di kembangkan	3 Destinasi	7.602.445.000	Dinas Pariwisata

Tujuan	Sasaran	Indikator Kinerja Tujuan dan Sasaran	Satuan	Target	Program Prioritas Pembangunan Daerah	Indikator Kinerja Program	Target	Pagu Anggaran (Rupiah)	PD Penanggung Jawab
		Kontribusi sektor ekonomi kreatif terhadap PDRB	%	15,23	Program Pengembangan Ekonomi Kreatif Melalui Pemanfaatan Dan Perlindungan Hak Kekayaan Intelektual	Persentase Sub Sektor Ekraf yang Dikembangkan	23,53%	2.794.999.500	Dinas Pariwisata
<b>PRIORITAS PEMBANGUNAN 3</b>									
<b>Peningkatan Kemudahan Berinvestasi Di Sektor Pengelolaan Sumber Daya Alam Terbarukan Dalam Rangka Penguatan Ekspor Komoditi Unggulan</b>								<b>32.427.153.764</b>	
Mewujudkan Pertumbuhan Ekonomi yang Berkualitas		Laju Pertumbuhan Ekonomi	%	3,5±1					
		PDRB per Kapita	Juta Rp	170					
		LPE Non Migas dan Batubara	%	2,00					
		Nilai Tukar Petani	Nilai	113,00					
	Meningkatnya pendanaan pembangunan pemerintah	Pendapatan Daerah	Miliar Rp	11.038	Program Pengelolaan Keuangan Daerah	Persentase tercapainya target dana perimbangan dan dana transfer lainnya; Jumlah wajib pajak cabang	100 %; 108.243 Wajib Pajak	1.633.400.000	Badan Pendapatan Daerah

Tujuan	Sasaran	Indikator Kinerja Tujuan dan Sasaran	Satuan	Target	Program Prioritas Pembangunan Daerah	Indikator Kinerja Program	Target	Pagu Anggaran (Rupiah)	PD Penanggung Jawab
						yang beroperasi di Kaltim (wajib pajak)			
					Program Pengelolaan Pendapatan Daerah	Persentase tercapainya target pendapatan asli daerah	100%	11.471.100.000	Badan Pendapatan Daerah
	Meningkatnya Nilai Ekspor Non Migas dan Batubara	Nilai Ekspor Komoditas Non Migas dan Batubara	Miliar US\$	1,72	Program Pengembangan Ekspor	Persentase pertumbuhan nilai ekspor non migas dan non batubara	5%	1.097.068.680	Dinas Perindustrian , Perdagangan, Koperasi dan Usaha Kecil Menengah
	Meningkatnya kontribusi Sektor industri pengolahan Non Migas dan Batubara	Kontribusi Sektor Industri pengolahan Non Migas dan Batubara thd PDRB	%	9,64	Program Perencanaan Dan Pembangunan Industri	Jumlah Industri Pengolahan Non Migas dan Non Batubara di kawasan peruntukan industri	2 industri	3.022.500.000	Dinas Perindustrian , Perdagangan, Koperasi dan Usaha Kecil Menengah
	Meningkatnya realisasi investasi sektor Non Migas dan non Batu Bara	Nilai Realisasi Investasi Sektor Non Migas dan Batubara	Triliun Rp	35,00	Program Pelayanan Penanaman Modal	Waktu penyelesaian proses perizinan	11 Hari	3.700.000.000	Dinas Penanaman Modal dan Pelayanan Terpadu Satu Pintu
					Program Pengendalian Pelaksanaan	Persentase tercapainya target	100%	1.500.000.000	Dinas Penanaman Modal dan

Tujuan	Sasaran	Indikator Kinerja Tujuan dan Sasaran	Satuan	Target	Program Prioritas Pembangunan Daerah	Indikator Kinerja Program	Target	Pagu Anggaran (Rupiah)	PD Penanggung Jawab
					Penanaman Modal	perusahaan yang melaporkan LKPM			Pelayanan Terpadu Satu Pintu
Meningkatkan kualitas lingkungan hidup		Indeks Kualitas Lingkungan Hidup	Indeks	76,05					
	Menurunnya emisi Gas Rumah Kaca (GRK)	Persentase penurunan emisi dari BAU	%	28,50	Program Pengendalian Pencemaran Dan/Atau Kerusakan Lingkungan Hidup	Indeks Kualitas Air Sungai (IKA)	53,80	6.767.500.000	Dinas Lingkungan Hidup
				Indeks Kualitas Udara (IKU)		89,16			
				Indeks Kualitas Lahan (IKL)		79,86			
				Indeks kualitas air laut (IKAL)		83,61			
	Meningkatnya Ketangguhan Menghadapi Bencana	Indeks Risiko Bencana	Indeks	151,49	Program Penanggulangan Bencana	Persentase Desa / Kelurahan Tangguh Bencana	82,67%	3.235.585.084	Badan Penanggulangan Bencana Daerah
<b>PRIORITAS PEMBANGUNAN 4</b>								<b>1.059.058.668.461</b>	
<b>Penguatan Konektivitas Antar Daerah, Kawasan dan IKN</b>									
Meningkatkan Pemerataan Pelayanan Infrastruktur Dasar		Indeks Gini	Indeks	0,313					



Tujuan	Sasaran	Indikator Kinerja Tujuan dan Sasaran	Satuan	Target	Program Prioritas Pembangunan Daerah	Indikator Kinerja Program	Target	Pagu Anggaran (Rupiah)	PD Penanggung Jawab
	Meningkatnya konektivitas dan pelayanan infrastruktur dasar yang menunjang perekonomian berbasis tata ruang/kewilayah an	Jumlah Penumpang yang terlayani	Orang	6.000.000	Program Pengelolaan Pelayaran	Peningkatan Fasilitas Pelabuhan Laut dan SDP	87%	5.005.777.515	Dinas Perhubungan
		Jumlah barang yang diangkut	Ton	337.000.000	Program Penyelenggaraan Lalu Lintas Dan Angkutan Jalan (LLAJ)	Jumlah Lakalantas	427 Kasus	18.601.404.483	Dinas Perhubungan
		Jumlah kawasan ekonomi yang terhubung	Kawasan	5	Program Penyelenggaraan Jalan	Tingkat Kemantapan Jalan Provinsi	76,15%	656.550.082.427	Dinas Pekerjaan Umum, Penataan Ruang dan Perumahan Rakyat
		Capaian akses air minum layak	%	68,53	Program Pengelolaan Dan Pengembangan Sistem Penyediaan Air Minum	Capaian akses Air Minum Layak Perpipaan	66,64%	148.692.890.000	Dinas Pekerjaan Umum, Penataan Ruang dan Perumahan Rakyat

Tujuan	Sasaran	Indikator Kinerja Tujuan dan Sasaran	Satuan	Target	Program Prioritas Pembangunan Daerah	Indikator Kinerja Program	Target	Pagu Anggaran (Rupiah)	PD Penanggung Jawab
		Luas lahan pertanian yang beririgasi	Ha	14.278,50	Program Pengelolaan Sumber Daya Air (SDA)	Persentase Capaian Layanan SDA	70,50 %	85.936.542.880	Dinas Pekerjaan Umum, Penataan Ruang dan Perumahan Rakyat
		Luas kawasan kumuh	Ha	1.187,82	Program Kawasan Permukiman	Jumlah Rumah Tidak Layak Huni	70.781 unit	47.763.345.840	Dinas Pekerjaan Umum, Penataan Ruang dan Perumahan Rakyat
		Luas genangan banjir perkotaan	Ha	374	Program Pengelolaan Dan Pengembangan Sistem Drainase	Panjang saluran drainase yang berfungsi baik	3020 meter	31.387.530.016	Dinas Pekerjaan Umum, Penataan Ruang dan Perumahan Rakyat
		Skoring Penyelenggaraan Penataan Ruang	%	76,74	Program Penyelenggaraan Penataan Ruang	Indeks Penyelenggaraan Penataan Ruang	0,91 indeks	8.000.000.000	Dinas Pekerjaan Umum, Penataan Ruang dan Perumahan Rakyat

Tujuan	Sasaran	Indikator Kinerja Tujuan dan Sasaran	Satuan	Target	Program Prioritas Pembangunan Daerah	Indikator Kinerja Program	Target	Pagu Anggaran (Rupiah)	PD Penanggung Jawab
		Rasio Elektrifikasi	%	93,00	Program Pengelolaan Energi Terbarukan	Pemanfaatan EBT	7,34%	2.920.731.000	Dinas Energi dan Sumber Daya Mineral
					Program Pengelolaan Ketenagalistrikan	Jumlah KK Berlistrik	1.165.000 KK	54.200.364.300	Dinas Energi dan Sumber Daya Mineral
<b>PRIORITAS PEMBANGUNAN 5</b>								<b>18.863.177.452</b>	
<b>Percepatan Reformasi Birokrasi Dalam Pelayanan Publik Dan Administrasi Pemerintahan Berbasis Elektronik</b>									
Mewujudkan Birokrasi Pemerintahan yang bersih, profesional dan berorientasi pelayanan publik		Indeks Reformasi Birokrasi	Indeks	B (71,50)					
	Terwujudnya Birokrasi yang memiliki pelayanan publik berkualitas	Indeks Kepuasan Masyarakat	Indeks	82,50	Program Pengelolaan Aplikasi Informatika	Indeks Sistem Pemerintahan Berbasis Elektronik (SPBE)	3,10	5.136.725.291	Dinas Komunikasi dan Informatika
		Indeks Sistem Pemerintahan Berbasis Elektronik (SPBE)	Indeks	3,25					

Tujuan	Sasaran	Indikator Kinerja Tujuan dan Sasaran	Satuan	Target	Program Prioritas Pembangunan Daerah	Indikator Kinerja Program	Target	Pagu Anggaran (Rupiah)	PD Penanggung Jawab
	Terwujudnya Birokrasi yang efektif dan efisien	Nilai Akuntabilitas Kinerja	Nilai	77,00	Program Penataan Organisasi	Persentase Perangkat Daerah yang melaksanakan Survei Kepuasan Masyarakat (SKM)	79%	1.357.460.000	Sekretariat Daerah
						Persentase Perangkat Daerah Nilai SAKIP nya memperoleh Predikat Minimal (BAIK)	79%	2.302.775.000	Sekretariat Daerah
	Terwujudnya Birokrasi yang bersih dan akuntabel	Tingkat Maturitas Sistem Pengawasan Intern Pemerintah (SPIP) Pemda	Level	Level 3	Program Penyelenggaraan Pengawasan	Persentase Peningkatan Kualitas Laporan Keuangan Pemda sesuai dengan Standar Akuntansi Pemerintah (SAP)	90%	10.066.217.161	Inspektorat

Program prioritas Kalimantan Timur tahun 2022 untuk mendukung pencapaian sasaran pada Prioritas Nasional RKP 2022 antara lain sebagai berikut:

1. Untuk mendukung Prioritas Nasional 1 Memperkuat Ketahanan Ekonomi untuk Pertumbuhan yang Berkualitas dan Berkeadilan, maka program prioritas daerah yang dilakukan adalah sebagai berikut:
  - a. Program Pengelolaan Pendapatan Daerah
  - b. Program Pengelolaan Keuangan Daerah
  - c. Program Pengembangan Ekspor
  - d. Program Perencanaan Dan Pembangunan Industri
  - e. Program Penyediaan Dan Pengembangan Sarana Pertanian
  - f. Program Penyediaan Dan Pengembangan Prasarana Pertanian
  - g. Program Penyuluhan Pertanian
  - h. Program Penyediaan Dan Pengembangan Sarana Pertanian
  - i. Program Penyediaan Dan Pengembangan Prasarana Pertanian
  - j. Program Penyediaan Dan Pengembangan Sarana Pertanian
  - k. Program Penyediaan Dan Pengembangan Prasarana Pertanian
  - l. Program Perizinan Usaha Pertanian
  - m. Program Penyuluhan Pertanian
  - n. Program Pengendalian Dan Penanggulangan Bencana Pertanian
  - o. Program Pengolahan Dan Pemasaran Hasil Perikanan
  - p. Program Pengelolaan Perikanan Tangkap
  - q. Program Pengelolaan Perikanan Budidaya
  - r. Program Pengelolaan Kelautan, Pesisir Dan Pulau-Pulau Kecil
  - s. Program Pengelolaan Hutan
  - t. Program Pendidikan Dan Pelatihan, Penyuluhan Dan Pemberdayaan Masyarakat Di Bidang Kehutanan
  - u. Program Pelayanan Penanaman Modal
  - v. Program Pengendalian Pelaksanaan Penanaman Modal
  - w. Program Pemberdayaan Usaha Menengah, Usaha Kecil, Dan Usaha Mikro (UMKM)
  - x. Program Pengawasan Dan Pemeriksaan Koperasi
  - y. Program Pengembangan UMKM
  - z. Program Peningkatan Daya Tarik Destinasi Pariwisata
  - aa. Program Pengembangan Sumber Daya Pariwisata Dan Ekonomi Kreatif

2. Untuk mendukung Prioritas Nasional 2 Mengembangkan Wilayah untuk Mengurangi Kesenjangan dan Menjamin Pemerataan, maka program prioritas daerah yang dilakukan melalui Program Penyelenggaraan Penataan Ruang.
3. Untuk mendukung Prioritas Nasional 3 Meningkatkan Sumber Daya Manusia Berkualitas dan Berdaya Saing, maka program prioritas daerah yang dilakukan adalah sebagai berikut :
  - a. Program Pengelolaan Pendidikan
  - b. Program Pembinaan Perpustakaan
  - c. Program Pengembangan Daya Saing Keolahragaan
  - d. Program Pengembangan Kapasitas Daya Saing Kepemudaan
  - e. Program Peningkatan Kapasitas Sumber Daya Manusia Kesehatan
  - f. Program Pemenuhan Upaya Kesehatan Perorangan Dan Upaya Kesehatan Masyarakat
  - g. Program Pemberdayaan Masyarakat Bidang Kesehatan
  - h. Program Pengarusutamaan Gender Dan Pemberdayaan Perempuan
  - i. Program Pemberdayaan Lembaga Kemasyarakatan, Lembaga Adat Dan Masyarakat Hukum Adat
  - j. Program Penataan Desa
  - k. Program Pelatihan Kerja Dan Produktivitas Tenaga Kerja
  - l. Program Penempatan Tenaga Kerja
4. Untuk mendukung Prioritas Nasional 4 Revolusi Mental dan Pembangunan Kebudayaan, maka program prioritas daerah yang dilakukan adalah sebagai berikut :
  - a. Program Penyelenggaraan Pengawasan
  - b. Program Pemberdayaan Lembaga Kemasyarakatan, Lembaga Adat Dan Masyarakat Hukum Adat
5. Untuk mendukung Prioritas Nasional 5 Memperkuat Infrastruktur untuk Mendukung Pembangunan Ekonomi dan Pelayanan Dasar, maka program prioritas daerah yang dilakukan adalah sebagai berikut :
  - a. Program Penyelenggaraan Lalu Lintas Dan Angkutan Jalan (LLAJ)
  - b. Program Pengelolaan Pelayaran
  - c. Program Penyelenggaraan Jalan
  - d. Program Pengelolaan Dan Pengembangan Sistem Penyediaan Air Minum
  - e. Program Pengelolaan Sumber Daya Air (SDA)

- f. Program Kawasan Permukiman
  - g. Program Pengelolaan Dan Pengembangan Sistem Drainase
  - h. Program Pengelolaan Energi Terbarukan
  - i. Program Pengelolaan Ketenagalistrikan
6. Untuk mendukung Prioritas Nasional 6 Membangun Lingkungan Hidup, Meningkatkan Ketahanan Bencana dan Perubahan Iklim, maka program prioritas daerah yang dilakukan adalah sebagai berikut :
- a. Program Pengendalian Pencemaran Dan/Atau Kerusakan Lingkungan Hidup
  - b. Program Penanggulangan Bencana
7. Untuk mendukung Prioritas Nasional 7 Memperkuat Stabilitas Politik, Hukum, Pertahanan, Keamanan (Polhukhankam) dan Transformasi Pelayanan Publik, maka program prioritas daerah yang dilakukan adalah sebagai berikut :
- a. Program Penataan Organisasi
  - b. Program Pengelolaan Aplikasi Informatika.

Selanjutnya Gubernur Kalimantan Timur menyampaikan 8 (delapan) direktif/arahan utama pembangunan Provinsi Kalimantan Timur pada periode pembangunan jangka menengah tahun 2019-2023. Direktif/arahan yang merupakan target kinerja dedikatif akhir masa jabatan Gubernur/Wakil tersebut adalah sebagai berikut:

1. Peningkatan kesejahteraan tenaga pendidik dan rohaniawan;
2. Pemberian 6.500 Beasiswa Tuntas per-tahun;
3. 250.000 lapangan kerja;
4. Pengembangan 1 Juta Ha lahan pertanian;
5. Pembangunan 500 Km jalan produksi;
6. Penyaluran 100 Milyar modal usaha;
7. Pemberian bantuan rumah layak huni untuk Keluarga Pra Sejahtera 25.000 unit;
8. Peningkatan sumber pembiayaan pembangunan daerah khususnya melalui Pendapatan Asli Daerah (PAD).

Rencana pembangunan daerah tahun 2022 juga untuk mewujudkan implementasi Program Unggulan Kalimantan Timur yaitu :

1. Pengembangan nilai-nilai keagamaan dan budaya

2. Pengembangan Anjungan Kaltim di TMII sebagai etalase seni budaya Kalimantan Timur
3. Peningkatan Puskesmas Kecamatan menjadi Puskesmas terakreditasi minimal utama.
4. Pengembangan SMA/SMK Negeri Terpadu bertaraf internasional (Boarding School)
5. Pemberian Beasiswa Kaltim Tuntas untuk percepatan pembangunan perdesaan
6. Peningkatan insentif guru dan tenaga kependidikan SMA/SMK/MA
7. Optimalisasi SMK dan BLK untuk mencetak tenaga kerja handal
8. Peningkatan kapasitas perempuan, pemuda dan disabilitas
9. Peningkatan perlindungan anak
10. Optimalisasi sarana dan prasarana olahraga yang telah terbangun
11. Pemberian penghargaan bagi atlet dan pekerja seni yang berprestasi ditingkat nasional dan Internasional
12. Pembinaan bagi usaha kecil dan menengah dengan pola pendampingan
13. Pengembangan pariwisata berbasis kerakyatan dan potensi daerah
14. Peningkatan peran BUMDES untuk meningkatkan ekonomi desa
15. Pemberian bantuan rumah layak huni untuk keluarga pra sejahtera
16. Memperluas lapangan kerja baru dengan memanfaatkan tenaga kerja lokal pada sektor industri hilir migas dan pertambangan
17. Pengembangan lahan pertanian, perkebunan dan peternakan baru pada lahan kritis untuk rakyat
18. Pemberian kemudahan berinvestasi di sektor industri dan pertanian dalam arti luas
19. Pengembangan Sentra Perikanan laut dan perikanan darat
20. Penerapan tata niaga BBM yang mendukung stabilitas ketersediaan BBM di seluruh wilayah Kaltim
21. Tersedianya listrik di seluruh desa berbasis potensi lokal
22. Tersedianya akses telekomunikasi dan internet di pusat desa
23. Terpenuhinya kebutuhan air baku dan air bersih untuk Kota Balikpapan, Bontang dan Samarinda
24. Penanganan banjir di Kota Samarinda, Balikpapan dan Bontang
25. Membangun dan meningkatkan kelas jalan Provinsi dan jalan produksi di Kalimantan Timur
26. Meningkatkan pengembangan pelabuhan Internasional Kariangau di Teluk Balikpapan sebagai Pelabuhan Ekspor



27. Percepatan penyelesaian pembangunan jembatan Pulau Balang
28. Pelaksanaan pembangunan yang sesuai dengan tata ruang yang rasional dan harmonis
29. Penerapan regulasi eksploitasi Sumber Daya Alam yang berpihak pada kesejahteraan masyarakat
30. Pengembangan Danau Jempang, Semayang dan Melintang berfungsi untuk pengendalian banjir sekaligus untuk pengembangan perikanan dan pariwisata
31. Rehabilitasi hutan lindung dan pencegahan kerusakan dan kebakaran hutan
32. Pengendalian lingkungan dalam rangka penurunan pencemaran tanah, air dan udara
33. Peningkatan profesionalisme tenaga pemeriksa dan aparaturnya pengawasan
34. Harmonisasi dan sinkronisasi pemerintah Provinsi dan Kab/Kota terutama dalam urusan-urusan strategis
35. Peningkatan kinerja aparatur sipil negara (ASN)
36. Peningkatan PAD melalui peningkatan hasil usaha daerah
37. Peningkatan pelayanan publik khususnya perizinan
38. Pencegahan dan pemberantasan korupsi

#### **4.2.3 Kebijakan Pemulihan Dampak Pandemi COVID-19**

Pelaksanaan pembangunan pada tahun 2020 yang lalu dihadapkan pada pandemi COVID-19 yang luar biasa memberikan dampak besar terhadap pencapaian target-target pembangunan termasuk pemberlakuan kebijakan Pembatasan Sosial Berskala Besar (PSBB) dan *refocusing* anggaran sehingga berdampak pada kurang optimalnya pelaksanaan kegiatan pembangunan. Pada tahun 2021 saat ini telah dimulai pemberian vaksin secara bertahap kepada masyarakat, namun dampak pandemi COVID-19 masih mungkin berlanjut hingga tahun 2022 pelaksanaan vaksinasi terus dilanjutkan untuk mencapai *herd immunity*. Provinsi Kalimantan Timur menargetkan sasaran vaksinasi sebanyak 2.571.659 orang yang akan mendapatkan vaksin COVID-19. Sampai dengan pertengahan tahun 2021 ini capaian cakupan vaksinasi dosis 1 (pertama) sebanyak 365.960 orang (14,23%) dan cakupan vaksinasi dosis 2 (kedua) sebanyak 242.279 orang (9,42%). Cakupan vaksinasi COVID-19 pada kabupaten/kota dapat dilihat pada tabel di bawah ini:

**Tabel IV.6**  
**Cakupan Vaksinasi COVID-19 Kabupaten/Kota Provinsi Kalimantan Timur Tahun 2021**

No	Kabupaten/Kota	Dosis 1 (%)	Dosis 2 (%)
1	Berau	17,41	9,95
2	Kutai Barat	18,18	14,31
3	Kutai Kartanegara	12,26	9,20
4	Kutai Timur	8,45	5,63
5	Mahakam Ulu	28,17	21,03
6	Paser	9,70	6,61
7	Penajam Paser Utara	13,04	8,60
8	Balikpapan	16,69	10,12
9	Bontang	18,71	15,52
10	Samarinda	15,33	9,13

*Sumber: Dinas Kesehatan Provinsi KALTIM, Update 11 Juli 2021*

Kondisi perekonomian daerah akibat pandemi COVID-19 ditunjukkan dengan menurunnya pertumbuhan ekonomi daerah terutama pada sektor-sektor yang selama ini berkontribusi cukup besar pada perekonomian Kalimantan Timur, seperti pertambangan dan penggalian (-4,58%), industri pengolahan (-2,77%), dan konstruksi (-1,27%). Turunnya pertumbuhan sektor pertambangan dan penggalian yang menopang perekonomian di Kalimantan Timur di masa pandemi ini, sebagian besar juga dipengaruhi akibat turunnya ekspor sebesar -2,66 persen. Kondisi pandemi ini juga berdampak pada terhambatnya realisasi investasi di Kalimantan Timur yang juga berpengaruh terhadap laju pertumbuhan ekonomi.

Dampak pandemi COVID-19 dirasakan oleh hampir seluruh lapisan masyarakat. Secara umum, pandemi ini mengakibatkan penurunan pendapatan hampir seluruh kelompok masyarakat yang berpotensi menurunkan daya beli masyarakat. Kondisi ini diprediksikan akan mengakibatkan munculnya penduduk miskin baru. Selain itu, melambatnya roda perekonomian juga akan berdampak pada pengangguran baru akibat pemutusan hubungan kerja yang dilakukan oleh perusahaan. Kondisi sosial ekonomi masyarakat yang semakin terpuruk ini ditandai dengan meningkatnya angka kemiskinan menjadi 6,10 persen dan meningkatnya Tingkat Pengangguran Terbuka menjadi 6,87 persen.

Dalam rangka mengatasi dampak yang besar akibat COVID-19, Pemerintah Provinsi Kalimantan Timur perlu merumuskan kebijakan yang tepat. Kebijakan pemulihan akibat dampak pandemi COVID-19 difokuskan

pada pemulihan kondisi perekonomian daerah dalam rangka menjaga pertumbuhan ekonomi menjadi positif. Selain itu, pemulihan kondisi sosial ekonomi masyarakat yang terdampak langsung dari pandemi COVID-19 ini seperti pelaku UMKM, penduduk miskin, dan pengangguran yang muncul akibat PHK. Kebijakan ini tetap didukung dengan kebijakan pembangunan sumberdaya manusia di bidang pendidikan dan kesehatan, penguatan akses layanan infrastruktur dasar, memperkuat ketahanan bencana, memperhatikan keberlanjutan lingkungan hidup, serta menjaga kondusivitas wilayah.

Strategi yang dapat dilakukan dalam upaya pemulihan kondisi perekonomian daerah antara lain mendorong peningkatan pertumbuhan sektor-sektor unggulan yang menjadi basis ekonomi daerah di Kalimantan Timur seperti pertambangan dan penggalian, industri pengolahan, konstruksi, serta pertanian. Selain itu, perlu dilakukan upaya untuk meningkatkan kembali daya saing investasi Kalimantan Timur dengan memberikan insentif kepada investor, serta melakukan pemberdayaan ekonomi terutama bagi pelaku UKM/IKM, dengan tetap melakukan mengendalikan laju inflasi. Perekonomian daerah diyakini juga akan tumbuh seiring dengan pembangunan infrastruktur pendukung dalam upaya meningkatkan aksesibilitas distribusi barang dan jasa. Program pemulihan ekonomi dan sosial sangat dibutuhkan terutama untuk menggerakkan kembali roda perekonomian daerah agar tenaga kerja yang kehilangan pekerjaan dapat terserap kembali dan menggerakkan usaha-usaha yang sempat terhenti akibat pandemi. Adapun program, kegiatan, sub kegiatan dan pagu anggaran untuk mendukung pemulihan dampak pandemi COVID-19 dapat dilihat pada tabel IV.7.

**Tabel IV.7**  
**Program, Kegiatan dan Sub Kegiatan yang Mendukung Kebijakan Pemulihan Ekonomi dalam**  
**Penanganan Dampak Pandemi COVID-19**

<b>PROGRAM</b>	<b>KEGIATAN</b>	<b>SUBKEGIATAN</b>	<b>PAGU SUBKEGIATAN</b>	<b>OUTPUT DAN PENJELASAN DALAM UPAYA PEMULIHAN EKONOMI DALAM PENANGANAN DAMPAK PANDEMI COVID-19</b>	<b>PERANGKAT DAERAH PENANGGUNG JAWAB</b>
1	2	3	4	5	6
Program Pengelolaan Pendidikan	Pengelolaan Pendidikan Sekolah Menengah Atas	Penyediaan Biaya Personil Peserta Didik Sekolah Menengah Atas	281.250.365.207	Penyediaan Biaya personil peserta didik sekolah menengah atas dan kejuruan terdiri dari pemberian Beasiswa dengan berbagai kriteria kepada Mahasiswa dan pelajar serta pemberian BOS dan BOSDA SMA	Dinas Pendidikan
	Pengelolaan Pendidikan Sekolah Menengah Kejuruan				
	Pengelolaan Pendidikan Sekolah Menengah Kejuruan				
Program Pengembangan Kapasitas Daya Saing Kepemudaan	Penyadaran, Pemberdayaan, Pengembangan Pemuda dan Kepemudaan Kewenangan Provinsi	Koordinasi, Singkronisasi dan Penyelenggaraan Peningkatan Kapasitas Daya Saing Wirausaha Muda Provinsi	3.000.000.000	Penyediaan 2.000 orang calon Wirausaha Muda	Dinas Pemuda dan Olahraga
Program Upaya Pemenuhan Kesehatan Perorangan dan Upaya Kesehatan Masyarakat	Penyediaan Pelayanan Layanan Kesehatan Untuk UKP Rujukan, UKM, dan UKM Rujukan Tingkat Daerah Provinsi	Pengelolaan Pelayanan Kesehatan Bagi penduduk pada kondisi kejadian luar biasa (KLB)	220.596.260	Pelayanan Kesehatan bagi penduduk yang terdampak dan terpapar Covid	Dinas Kesehatan
		Pengelolaan Pelayanan Kesehatan Gizi Masyarakat	759.410.750	Pemberian informasi pentingnya asupan gizi dalam pemenuhan imun	
		Pengelolaan Pelayanan Kesehatan Lingkungan	305.600.000	Pentingnya hidup bersih dan sehat (Germas)	
		Pengelolaan Pelayanan Kesehatan Penyakit Menular dan Tidak Menular	1.235.484.500	Pelayanan kepada penduduk terkait dengan penyakit menular	

<b>PROGRAM</b>	<b>KEGIATAN</b>	<b>SUBKEGIATAN</b>	<b>PAGU SUBKEGIATAN</b>	<b>OUTPUT DAN PENJELASAN DALAM UPAYA PEMULIHAN EKONOMI DALAM PENANGANAN DAMPAK PANDEMI COVID-19</b>	<b>PERANGKAT DAERAH PENANGGUNG JAWAB</b>
1	2	3	4	5	6
Program Pemberdayaan Masyarakat Bidang Kesehatan	Pelaksanaan Komuikasi Informasi dan Edukasi (KIE) Perilaku Hidup Bersih dan Sehat dalam Rangka promotif, preventif tingkat daerah provinsi	Penyelenggaraan promosi kesehatan dan perilaku hidup bersih dan sehat	504.923.350	Gerakan masyarakat hidup sehat (Germas)	Dinas Kesehatan
Program Upaya Pemenuhan Kesehatan Perorangan dan Upaya Kesehatan Masyarakat	Penyediaan Fasilitas Pelayanan, Srana, Prasarana dan alat kesehatan Untuk UKP Rujukan, UKM dan UKM Rujukan Tingkat Provinsi	Pengadaan Obat, Vaksin, Makanan dan Minuman serta Fasilitas Kesehatan Lainnya	3.202.363.432	Pengadaan Alat Pelengkap Diri (APD) dan obat COVID-19	RSUD. A. Wahab Sjahranie
Program Pelatihan Kerja Dan Produktivitas Tenaga Kerja	Pelaksanaan Latihan Kerja berdasarkan Klaster Kompetensi	Proses Pelaksanaan Pendidikan dan Pelatihan Keterampilan bagi Pencari Kerja berdasarkan Klaster Kompetensi	1.150.257.868	Pelatihan bagi pencari kerja yang di PHK dan dirumahkan yang dikarenakan dampak COVID-19	Dinas Tenaga Kerja dan Transmigrasi
		Pelayanan dan Penyediaan Informasi Pasar Kerja Online Job Fair/Bursa Kerja	149.625.000	Pemberian informasi bagi pencari kerja yang terdampak COVID-19	Dinas Tenaga Kerja dan Transmigrasi
			120.934.060	Pemberian informasi bagi pencari kerja yang terdampak COVID-19	
Program Pengawasan Ketenagakerjaan	Penyelenggaraan Pengawasan Ketenagakerjaan	Pelayanan Keselamatan dan Kesehatan Kerja di Perusahaan	402.259.320	Pembinaan dan pemeriksaan Keselamatan dan Kesehatan Kerja di Perusahaan terhadap protokol kesehatan selama Pandemi COVID-19	Dinas Tenaga Kerja dan Transmigrasi
Program Administrasi Pemerintahan Desa	Pembinaan dan Pengawasan Penyelenggaraan Pemerintahan Desa	Pembinaan dan Pengawasan Penetapan Pengaturan BUM Desa Kabupaten/Kota dan	1.375.000.000	Pembinaan dan Pengawasan BUMDes dalam memperkuat dan menjalankan Pemerintahan dan perekonomian Desa secara optimal	Dinas Pemberdayaan Masyarakat dan Pemerintahan Desa

<b>PROGRAM</b>	<b>KEGIATAN</b>	<b>SUBKEGIATAN</b>	<b>PAGU SUBKEGIATAN</b>	<b>OUTPUT DAN PENJELASAN DALAM UPAYA PEMULIHAN EKONOMI DALAM PENANGANAN DAMPAK PANDEMI COVID-19</b>	<b>PERANGKAT DAERAH PENANGGUNG JAWAB</b>
1	2	3	4	5	6
		Lembaga Kerjasama antar Desa			
Program Pemberdayaan Lembaga Kemasyarakatan, Lembaga Adat Dan Masyarakat Hukum Adat	Pemberdayaan Lembaga kemasyarakatan yang Bergerak di Bidang Pemberdayaan Desa dan Lembaga Adat Tingkat Daerah Provinsi serta Pemberdayaan Masyarakat Hukum Adat yang Masyarakat Pelakunya Hukum Adat yang Sama Berada di Lintas Daerah Kabupaten/Kota	Fasilitasi Tim Penggerak PKK dalam Penyelenggaraan Gerakan Pemberdayaan Masyarakat dan Kesejahteraan Keluarga	1.200.000.000	Kegiatan Fasilitasi dan Penyuluhan kepada Tim Penggerak PKK terkait pembinaan kesejahteraan keluarga dan penanganan COVID-19	Dinas Pemberdayaan Masyarakat dan Pemerintahan Desa
Program Perlindungan Dan Jaminan Sosial	Pengelolaan Data Fakir Miskin Cakupan Daerah Provinsi	Pengelolaan Fakir Miskin Lintas Daerah Kabupaten/Kota	1.172.304.800	Pemberian Bantuan Wanita Rawan Sosial Ekonomi (WRSE) dan Kelompok Usaha Bersama Fakir Miskin Mandiri	Dinas Sosial
Program Pemberdayaan Usaha Menengah, Usaha Kecil, Dan Usaha Mikro (Umkm)	Pemberdayaan Usaha Kecil yang dilakukan Melalui Pendataan, Kemitraan, Kemudahan Perijinan, Penguatan Kelembagaan dan Koordinasi Dengan Para Pemangku Kepentingan	Menumbuhkembangkan UMKM untuk menjadi Usaha yang Tangguh dan Mandiri sehingga dapat Meningkatkan Penciptaan Lapangan Kerja, Pemerataan Pendapatan, Pertumbuhan Ekonomi, dan Pengentasan Kemiskinan	271.143.400	Pendampingan Pengembangan UKM. Yang paling terdampak pandemi COVID-19 adalah sektor UMKM sehingga menjadi kunci pemulihan ekonomi di tengah pandemi	Dinas Perindustrian, Perdagangan, Koperasi dan Usaha Kecil Menengah
Program Perencanaan Dan Pembangunan Industri	Penyusunan, Penerapan, dan Evaluasi Rencana Pembangunan Industri Provinsi	Koordinasi, Sinkronisasi, dan Pelaksanaan Pemberdayaan Industri dan Peran Serta Masyarakat	2.440.000.000	Fasilitasi Gelar Produk Kerajinan dan Industri Kaltim, Pendampingan IKM olahan Nira Aren dan Rumput Laut Yang paling terdampak pandemi	Dinas Perindustrian, Perdagangan, Koperasi dan Usaha Kecil Menengah

<b>PROGRAM</b>	<b>KEGIATAN</b>	<b>SUBKEGIATAN</b>	<b>PAGU SUBKEGIATAN</b>	<b>OUTPUT DAN PENJELASAN DALAM UPAYA PEMULIHAN EKONOMI DALAM PENANGANAN DAMPAK PANDEMI COVID-19</b>	<b>PERANGKAT DAERAH PENANGGUNG JAWAB</b>
1	2	3	4	5	6
				COVID-19 adalah sektor UMKM sehingga menjadi kunci pemulihan ekonomi di tengah pandemi	
Program Pendidikan Dan Latihan Perkoperasian	Pendidikan dan Latihan Perkoperasian bagi Koperasi yang Wilayah Lintas Daerah Kabupaten/Kota dalam 1 (satu) Daerah Provinsi	Peningkatan Pemahaman dan Pengetahuan Perkoperasian serta Kapasitas dan Kompetensi SDM Koperasi	3.688.920.492	Pelatihan bagi Koperasi dan UKM sebanyak 1200 orang (Kegiatan Dinas dan UPTD). Yang paling terdampak pandemi COVID-19 adalah sektor UMKM sehingga menjadi kunci pemulihan ekonomi di tengah pandemi	Dinas Perindustrian, Perdagangan, Koperasi dan Usaha Kecil Menengah
Program Peningkatan Daya Tarik Destinasi Pariwisata	Pengelolaan Kawasan Strategis Pariwisata Provinsi	Pemberdayaan Masyarakat dalam Pengelolaan Kawasan Strategis Pariwisata Provinsi	375.000.000	Pengawasan dan pembinaan kepada masyarakat di desa wisata, salah satunya adalah yang berkaitan dengan penerapan protokol kesehatan di masa pandemi (7 Desa Wisata). Untuk mengembalikan kepercayaan pengunjung wisata bahwa daerah tersebut sudah menerapkan protocol kesehatan	Dinas Pariwisata
Program Penyediaan Dan Pengembangan Sarana Pertanian	Pengawasan Peredaran Sarana Pertanian	Pengawasan Sebaran Pupuk, Pestisida, Alsintan, dan Sarana Pendukung Pertanian	6.465.557.600	Bantuan Sarana Produksi Perkebunan berupa herbisida, benih, Pupuk NPK dalam rangka upaya peremajaan Intensifikasi, Rehabilitasi Komoditi Perkebunan Unggulan Provinsi Kaltim (Kelapa Sawit, Kakao, Aren, Lada, Karet, Kelapa Dalam). Hal ini dilakukan sebagai pengungkit pertumbuhan ekonomi wilayah dan ekonomi rakyat saat pandemi COVID-19	Dinas Perkebunan

<b>PROGRAM</b>	<b>KEGIATAN</b>	<b>SUBKEGIATAN</b>	<b>PAGU SUBKEGIATAN</b>	<b>OUTPUT DAN PENJELASAN DALAM UPAYA PEMULIHAN EKONOMI DALAM PENANGANAN DAMPAK PANDEMI COVID-19</b>	<b>PERANGKAT DAERAH PENANGGUNG JAWAB</b>
1	2	3	4	5	6
	Pengawasan Mutu, Penyediaan dan Peredaran Benih Tanaman	Pengawasan Mutu, Penyediaan dan Peredaran Benih/Bibit Perkebunan	1.993.215.458	Perbanyakkan Benih Tanaman Perkebunan sebanyak 5.000 benih dengan pelibatan masyarakat secara padat karya sekitar UPTD Produsen Benih Tanaman Perkebunan dalam rangka pemeliharaan bahan tanaman perkebunan semusim dan rempah serta pengisian dan pengaturan Polybag dalam Bedengan ±175 orang	
Program Penyediaan Dan Pengembangan Prasarana Pertanian	Penataan Prasarana Pertanian	Perencanaan Pengembangan Prasarana, Kawasan dan Komoditas Pertanian	6.722.948.500	Bantuan Sarana Produksi Perkebunan berupa herbisida, benih, Pupuk NPK dalam rangka Perluasan Areal Komoditi Perkebunan Unggulan Provinsi Kaltim (Kakao, Karet, Kelapa, Kelapa Sawit, Lada, Pala). Hal ini dilakukan sebagai pengungkit pertumbuhan ekonomi wilayah dan ekonomi rakyat saat pandemi COVID-19	Dinas Perkebunan
Program Pengendalian Dan Penanggulangan Bencana Pertanian	Pengendalian dan Penanggulangan Bencana Pertanian Provinsi	Pengendalian Organisme Pengganggu Tumbuhan (OPT) Tanaman Pangan, Hortikultura, dan Perkebunan	1.252.428.400	Pembinaan bagi Lembaga Pengendali Organisme Pengganggu Tumbuhan (OPT) sebanyak 2 lembaga agar tidak terjadi kerugian akibat hama dan penyakit tumbuhan	Dinas Perkebunan
Program Perizinan Usaha Pertanian	Penerbitan Izin Usaha Pertanian yang Kegiatan Usahanya dalam Daerah Kabupaten/Kota	Pembinaan dan Pengawasan Penerapan Izin Usaha Pertanian	750.000.000	Pembinaan Kemitraan antara Lembaga Pekebun dan Perusahaan Perkebunan (45 lembaga pekebun) guna meningkatkan pendapatan dan kepastian pasar bagi pekebun rakyat utamanya di masa Pandemi COVID-19	Dinas Perkebunan



<b>PROGRAM</b>	<b>KEGIATAN</b>	<b>SUBKEGIATAN</b>	<b>PAGU SUBKEGIATAN</b>	<b>OUTPUT DAN PENJELASAN DALAM UPAYA PEMULIHAN EKONOMI DALAM PENANGANAN DAMPAK PANDEMI COVID-19</b>	<b>PERANGKAT DAERAH PENANGGUNG JAWAB</b>
1	2	3	4	5	6
	Pengembangan Penerapan Penyuluhan Pertanian	Diseminasi Informasi Teknis, Sosial, Ekonomi dan Inovasi Pertanian	1.093.750.000	Promosi dan pembinaan pemasaran terhadap produk unggulan perkebunan (9 Produk) dalam rangka peningkatan pendapatan pekebun terutama di masa pandemi COVID-19	
Program Penyuluhan Pertanian	Pengembangan Penerapan Penyuluhan Pertanian	Pelaksanaan Penyuluhan dan Pemberdayaan Petani	533.825.000	Bimtek dan Bina Kelompok bagi Pekebun dalam rangka mekanisme perluasan/pengembangan Tanaman Perkebunan sebanyak 20 Kali Pertemuan	Dinas Perkebunan
	Pengembangan Kapasitas Kelembagaan Ekonomi Petani Berbasis Kawasan	Pembentukan dan Penguatan Kelembagaan Koorporasi Petani	552.475.000	Pembentukan dan Penguatan Kelembagaan Kelompok Pekebun (28 Lembaga)	
	Pengembangan Kapasitas Kelembagaan Ekonomi Petani Berbasis Kawasan	Pendampingan Manajemen Koorporasi Petani	739.718.000	<ul style="list-style-type: none"> <li>• Fasilitasi kemitraan usaha atau jaringan pemasaran produk perkebunannya bagi 5 pelaku usaha</li> <li>• Pembentukan dan pembinaan bagi Unit Pengolahan dan Pemasaran Bersama (UPPB) komoditas perkebunan sebanyak 5 unit</li> </ul>	
	Pengembangan Kapasitas Kelembagaan Ekonomi Petani Berbasis Kawasan	Pembentukan dan Penyelenggaraan Sekolah Lapang Kelompok Tani	236.460.000	Pemberian Pelatihan Sekolah Lapang Pengamatan Hama dan Penyakit Tanaman (SL-PHT) sebanyak 1 pertemuan guna mengurangi kerugian pekebun akibat hama	
Program Pengelolaan Kelautan, Pesisir	Pengelolaan Ruang Laut Sampai Dengan 12 Mil di Luar Minyak dan Gas Bumi	Pengelolaan Kawasan Konservasi di Wilayah Pesisir dan Pulau-Pulau Kecil	654.600.000	Pengelolaan kawasan konservasi yang secara efektif dan berkelanjutan sebanyak 2 kawasan (Berau dan	Dinas Kelautan dan Perikanan

<b>PROGRAM</b>	<b>KEGIATAN</b>	<b>SUBKEGIATAN</b>	<b>PAGU SUBKEGIATAN</b>	<b>OUTPUT DAN PENJELASAN DALAM UPAYA PEMULIHAN EKONOMI DALAM PENANGANAN DAMPAK PANDEMI COVID-19</b>	<b>PERANGKAT DAERAH PENANGGUNG JAWAB</b>
1	2	3	4	5	6
Dan Pulau-Pulau Kecil		Berdasarkan Penetapan dari Pemerintah Pusat		Bontang). Khususnya Kab. Berau dilakukan Pengembangan Model Usaha Ekowisata Pulau Kakaban di KKP3K KDPS Berau. Sehingga diharapkan dari kegiatan menciptakan sumber perekonomian terutama dalam rangka pemulihan ekonomi pasca COVID-19	
	Penerbitan Izin Pemanfaatan Ruang Laut di Bawah 12 Mil di Luar Minyak dan Gas Bumi	Penetapan Persyaratan dan Prosedur Penerbitan Izin Lokasi dan Izin Pengelolaan Ruang Laut di Bawah 12 Mil di Luar Minyak dan Gas Bumi	255.000.000	Pertemuan Penetapan Persyaratan dan Prosedur Penerbitan Izin Lokasi dan Izin Pengelolaan Ruang Laut di Bawah 12 Mil di Luar Minyak dan Gas Bumi sebanyak 2 Pertemuan. Adapun pertemuan tersebut berupa Kegiatan Pengembangan dan Pembangunan Wisata Bahari dan Wisata Pantai di Kab. Kutai Timur dan Penajam Paser Utara. Diharapkan dari kegiatan tersebut dapat menjadi perekonomian alternatif bagi masyarakat pesisir	
	Penerbitan Izin Pemanfaatan Ruang Laut di Bawah 12 Mil di Luar Minyak dan Gas Bumi	Pelaksanaan Fasilitasi Penerbitan Rekomendasi Izin Lokasi dan Izin Pengelolaan Ruang Laut di Bawah 12 Mil di Luar Minyak dan Gas Bumi bagi Masyarakat Lokal dan Tradisional	385.000.000	Fasilitasi Penerbitan Rekomendasi Izin Lokasi dan Izin Pengelolaan Ruang Laut di Bawah 12 Mil di Luar Minyak dan Gas Bumi Bagi Masyarakat Lokal dan Tradisional sebanyak 4 Fasilitasi. Fasilitasi ini berupa Fasilitasi Perizinan Berusaha di Kab. Kutai Kartanegara, Kutai Timur, Paser, dan Bontang. Diharapkan dengan fasilitasi ini	

<b>PROGRAM</b>	<b>KEGIATAN</b>	<b>SUBKEGIATAN</b>	<b>PAGU SUBKEGIATAN</b>	<b>OUTPUT DAN PENJELASAN DALAM UPAYA PEMULIHAN EKONOMI DALAM PENANGANAN DAMPAK PANDEMI COVID-19</b>	<b>PERANGKAT DAERAH PENANGGUNG JAWAB</b>
1	2	3	4	5	6
				menumbuhkan pertumbuhan ekonomi baik secara kewilyah dan kerakyatan bagi masyarakat pesisir	
	Pemberdayaan Masyarakat Pesisir dan Pulau-Pulau Kecil	Pengembangan Kapasitas Masyarakat Pesisir dan Pulau-Pulau Kecil	240.606.918	Pengembangan Kapasitas Masyarakat Pesisir dan Pulau-pulau Kecil sebanyak 2 kegiatan. khususnya bagi Kelompok Wanita Pesisir terhadap Pengolahan Hasil Perikanan. Sehingga diharapkan dapat meningkatkan pendapatan masyarakat pesisir	
	Pemberdayaan Masyarakat Pesisir dan Pulau-Pulau Kecil	Penguatan dan Pengembangan Kelembagaan Masyarakat Pesisir dan Pulau-Pulau Kecil	384.614.200	Pendampingan Pengembangan Kapasitas Masyarakat Pesisir dan Pulau-Pulau Kecil bagi 2 Lembaga. Kegiatan berupa diseminasi Pembentukan Kelompok Wanita Nelayan.	
	Pemberdayaan Masyarakat Pesisir dan Pulau-Pulau Kecil	Pelibatan Masyarakat dalam Penyusunan Perencanaan, Pelaksanaan, dan Pengawasan Pengelolaan Pesisir dan Pulau-Pulau Kecil	217.500.000	Fasilitasi akses kemitraan masyarakat dalam pengawasan KKP menuju Pengelolaan dan pemanfaatan KKP yang berkelanjutan sebanyak 6 kali Fasilitasi. Dimana diantaranya adalah Pelatihan Produk Olahan Turunan Mangrove dan Pemberian Sarana Prasarana Olahan Mangrove	
	Pemberdayaan Masyarakat Pesisir dan Pulau-Pulau Kecil	Pemberian Pendampingan, Kemudahan Akses Ilmu Pengetahuan, Teknologi dan Informasi, Serta	760.000.000	Pertemuan Pendampingan, Kemudahan Akses Ilmu Pengetahuan, Teknologi dan Informasi serta Penyelenggaraan dan Pelatihan sebanyak 5 kali pertemuan. Pertemuan	

<b>PROGRAM</b>	<b>KEGIATAN</b>	<b>SUBKEGIATAN</b>	<b>PAGU SUBKEGIATAN</b>	<b>OUTPUT DAN PENJELASAN DALAM UPAYA PEMULIHAN EKONOMI DALAM PENANGANAN DAMPAK PANDEMI COVID-19</b>	<b>PERANGKAT DAERAH PENANGGUNG JAWAB</b>
1	2	3	4	5	6
		Penyelenggaraan Pendidikan dan Pelatihan		tersebut diantaranya berupa bimbingan dan pelatihan Teknis Pengolahan Garam di Kab. Kutai Kartanegara, Kutai Timur, Bontang, Diharapkan dengan pelatihan tersebut dapat meningkatkan hasil produksi garam kaltim dan berdampak pada pemulihan ekonomi bagi masyarakat pesisir	
Program Pengelolaan Perikanan Tangkap	Pengelolaan Penangkapan Ikan di Wilayah Laut Sampai Dengan 12 Mil	Penjaminan Ketersediaan Sarana Usaha Perikanan Tangkap	2.786.305.000	Pemberian Bantuan Sarana Usaha Perairan Laut yang diserahkan kepada masyarakat sebanyak 64 KUB. Diharapkan dengan bantuan tersebut dapat meningkatkan produksi perikanan tangkap dan peningkatan kesejahteraan nelayan	Dinas Kelautan dan Perikanan
	Pengelolaan Penangkapan Ikan di Wilayah Sungai, Danau, Waduk, Rawa, dan Genangan Air Lainnya yang dapat Diusahakan Lintas Kabupaten/Kota dalam 1 (satu) Daerah Provinsi	Penjaminan Ketersediaan Sarana Usaha Perikanan Tangkap	705.932.000	Pemberian Bantuan Sarana Usaha Perairan Umum Daratan yang diserahkan kepada masyarakat sebanyak 4 KUB. Diharapkan dengan bantuan tersebut dapat meningkatkan produksi perikanan tangkap dan peningkatan kesejahteraan nelayan	
	Penetapan Lokasi Pembangunan serta Pengelolaan Pelabuhan Perikanan Provinsi	Penyediaan Sarana dan Prasarana Pelabuhan Perikanan	66.369.300.000	Penyediaan Sarana dan Prasarana berupa Fasilitas Pokok, Fasilitas Fungsional dan Fasilitas Penunjang di Pangkalan Pendaratan Ikan pada 1 Unit yakni Pembangunan Dermaga PPI Tanjung Limau Bontang. Diharapkan	

<b>PROGRAM</b>	<b>KEGIATAN</b>	<b>SUBKEGIATAN</b>	<b>PAGU SUBKEGIATAN</b>	<b>OUTPUT DAN PENJELASAN DALAM UPAYA PEMULIHAN EKONOMI DALAM PENANGANAN DAMPAK PANDEMI COVID-19</b>	<b>PERANGKAT DAERAH PENANGGUNG JAWAB</b>
1	2	3	4	5	6
				dengan pembangunan dermaga ini dapat meningkatkan perekonomian dan produksi sektor perikanan tangkap di Kaltim khususnya pada masa Pandemi COVID-19	
	Penetapan Lokasi Pembangunan serta Pengelolaan Pelabuhan Perikanan Provinsi	Pelaksanaan Fungsi Pemerintahan dan Pengusahaan Pelabuhan Perikanan	800.000.000	Penyediaan Operasional Pangkalan Pendaratan Ikan sebanyak 6 PPI. Diharapkan dengan pemenuhan operasional PPI ini dapat meningkatkan perekonomian dan kebutuhan pangan (ikan) di Kaltim	
Program Pengelolaan Perikanan Budidaya	Pengelolaan Pembudidayaan Ikan di Laut	Penyediaan Prasarana Pembudidayaan Ikan di Laut	1.263.984.000	Penyediaan Prasarana Operasional Balai Percontohan Budidaya Perikanan bagi 3 Unit Teknis Balai Pembenihan Ikan, serta Penyediaan Prasarana Perikanan Budidaya Air Laut bagi 10 Unit Teknis. Diharapkan dengan pemenuhan prasarana ini dapat meningkatkan pemenuhan kebutuhan benih ikan bernilai ekonomi tinggi di Kaltim yang berdampak pada peningkatan produksi budidaya ikan laut dan peningkatan perekonomian sektor perikanan dalam rangka pemulihan ekonomi pada/pasca pandemi COVID-19	Dinas Kelautan dan Perikanan
		Penyediaan Prasarana Pembudidayaan Ikan di Air Payau dan Air Tawar yang	922.960.000	Prasarana Perikanan Budidaya Air Payau dan Air Tawar yg disediakan sebanyak 7 unit, serta Penyediaan	

<b>PROGRAM</b>	<b>KEGIATAN</b>	<b>SUBKEGIATAN</b>	<b>PAGU SUBKEGIATAN</b>	<b>OUTPUT DAN PENJELASAN DALAM UPAYA PEMULIHAN EKONOMI DALAM PENANGANAN DAMPAK PANDEMI COVID-19</b>	<b>PERANGKAT DAERAH PENANGGUNG JAWAB</b>
1	2	3	4	5	6
		Penggunaan Sumber Dayanya Lebih Efisien Apabila Dilakukan oleh Daerah Provinsi dan/atau Manfaat atau Dampak Negatifnya Lintas Daerah Kabupaten/Kota		Prasarana Perikanan Budidaya Air Tawar (BIOFLOG) sebanyak 5 unit. Diharapkan dengan pemenuhan prasarana ini dapat meningkatkan pemenuhan kebutuhan benih ikan lokal bernilai ekonomi tinggi di Kaltim yang berdampak pada peningkatan produksi budidaya ikan laut dan peningkatan perekonomian sektor perikanan dalam rangka pemulihan ekonomi pada/pasca pandemi COVID-19	
		Penjaminan Ketersediaan Sarana Pembudidayaan Ikan di Laut	192.880.000	Penyediaan Sarana Perikanan Budidaya bagi 1 Pokdakan. Adapun sarana budidaya yang diberikan berupa Benih Karapu dan pakan di Kabupaten Berau. Diharapkan dengan pemenuhan prasarana ini dapat meningkatkan peningkatan produksi budidaya ikan laut dan peningkatan perekonomian sektor perikanan dalam rangka pemulihan ekonomi pada/pasca pandemi COVID-19	
		Penyediaan Sarana Pembudidayaan Ikan di Air Payau dan Air Tawar yang Penggunaan Sumber Dayanya lebih Efisien apabila dilakukan oleh Daerah Provinsi dan/atau Manfaat	1.383.173.000	Penyediaan Benih Perikanan Budidaya Air Payau dan Air Tawar sebanyak 1.000.000 benih, dan Penyediaan Sarana Perikanan Budidaya Air Payau dan Air Tawar bagi 19 Pokdakan. Selain itu pada sub kegiatan ini dilakukan pula Pengembangan	

<b>PROGRAM</b>	<b>KEGIATAN</b>	<b>SUBKEGIATAN</b>	<b>PAGU SUBKEGIATAN</b>	<b>OUTPUT DAN PENJELASAN DALAM UPAYA PEMULIHAN EKONOMI DALAM PENANGANAN DAMPAK PANDEMI COVID-19</b>	<b>PERANGKAT DAERAH PENANGGUNG JAWAB</b>
1	2	3	4	5	6
		atau Dampak Negatifnya Lintas Daerah Kabupaten/Kota		Pembenihan Ikan Lokal Air Tawar Kaltim bekerjasama Universitas Mulawarman. Diharapkan dari kerjasama tersebut menghasilkan teknologi budidaya yang tepat dan sesuai dalam rangka budidaya ikan lokal bernilai ekonomi tinggi khususnya di areal 3 Danau (Jempang-Semayang-Melintang )	
Program Pengawasan Sumber Daya Kelautan Dan Perikanan	Pengawasan Sumber Daya Kelautan dan Perikanan sampai dengan 12 Mil	Pengawasan Pemanfaatan Ruang Laut sampai dengan 12 Mil	920.254.000	<p>Penanganan Pelanggaran Kelautan dan Perikanan yang Ditangani sebanyak 2 kasus.</p> <p>Selain penanganan kasus, pada sub kegiatan ini pula terdapat pengadaan Benih Ikan Laut Ekonomis Penting (KJA) bagi Eks Nelayan Destructive Fishing di Bontang dan Pengadaan Pembuatan KJA sebagai Mata Pencaharian Alternatif bagi Eks Nelayan Destructive Fishing di Bontang sebanyak 2 Unit.</p> <p>Diharapkan dengan pengadaan benih dan pembuatan KJA tersebut dapat meningkatkan perekonomian nelayan pada masa COVID-19</p>	Dinas Kelautan dan Perikanan
	Pembinaan Mutu dan Keamanan Hasil Perikanan	Pelaksanaan Bimbingan dan Penerapan Persyaratan atau	545.450.000	Penerbitan Sertifikat Kelayakan Pengolahan (SKP) sebanyak 20	Dinas Kelautan dan Perikanan

<b>PROGRAM</b>	<b>KEGIATAN</b>	<b>SUBKEGIATAN</b>	<b>PAGU SUBKEGIATAN</b>	<b>OUTPUT DAN PENJELASAN DALAM UPAYA PEMULIHAN EKONOMI DALAM PENANGANAN DAMPAK PANDEMI COVID-19</b>	<b>PERANGKAT DAERAH PENANGGUNG JAWAB</b>
1	2	3	4	5	6
Program Pengolahan Dan Pemasaran Hasil Perikanan	bagi Usaha Pengolahan dan Pemasaran Skala Menengah dan Besar	Standar Pada Usaha Pengolahan dan Pemasaran Skala Menengah dan Besar		sertifikat. Sebelum dilakukan penerbitan SKP, maka dilakukan kegiatan pembekalan SKP bagi Unit Pengolahan Ikan (UPI) dan UMKM. Diharapkan dengan kegiatan tersebut dapat menjamin produk olahan perikanan dan dapat meningkatkan omset/pendapatan bagi UPI dan UMKM	
		Pelaksanaan Bimbingan, Fasilitasi, Pemantauan, dan Evaluasi terhadap Mutu dan Keamanan Hasil Perikanan dalam rangka Menghasilkan Produk yang Aman untuk dikonsumsi atau digunakan, dan Berdaya Saing	534.825.000	Pendampingan, fasilitasi, pemantauan, dan evaluasi terhadap mutu dan keamanan hasil perikanan sebanyak 2 kegiatan. Diharapkan dengan adanya sub kegiatan ini produk-produk olahan hasil perikanan Kaltim memiliki daya saing tinggi serta memicu pertumbuhan ekonomi	
Program Penyediaan Dan Pengembangan Sarana Pertanian	Penyediaan Benih/Bibit Ternak dan Hijauan Pakan Ternak yang Sumbernya dari Daerah Provinsi Lain	Sub Kegiatan Pengadaan Benih/Bibit Ternak yang Sumbernya dari Daerah Provinsi Lain	2.145.711.754	Bantuan yg diserahkan ke masyarakat: Sapi Bali 122 ekor dan obat-obatan pendukung	Dinas Peternakan Dan Kesehatan Hewan
	Pengawasan Peredaran Obat Hewan di Tingkat Distributor	Pemeriksaan Mutu, Khasiat dan Keamanan Peredaran Obat Hewan	683.500.000	13 Sampel obat hewan yang dilakukan pengujian mutu obat hewan	
	Penataan Prasarana Pertanian	Perencanaan Pengembangan Prasarana, Kawasan dan Komoditas Pertanian	10.023.538.200	49 unit <i>mini ranch</i> diserahkan ke masyarakat	
	Pengelolaan Sumber Daya Genetik (SDG) Hewan,	Pengembangan dan Pelaksanaan Sistem	506.400.000	6.000 Stek/Pols bibit HPT yang diproduksi	



<b>PROGRAM</b>	<b>KEGIATAN</b>	<b>SUBKEGIATAN</b>	<b>PAGU SUBKEGIATAN</b>	<b>OUTPUT DAN PENJELASAN DALAM UPAYA PEMULIHAN EKONOMI DALAM PENANGANAN DAMPAK PANDEMI COVID-19</b>	<b>PERANGKAT DAERAH PENANGGUNG JAWAB</b>
1	2	3	4	5	6
	Tumbuhan, dan Mikro Organisme Kewenangan Provinsi	Manajemen Mutu SDG Tumbuhan dan Mikroorganisme			
	Pengendalian dan Pengawasan Penyediaan dan Peredaran Benih/Bibit Ternak dan Tanaman Pakan Ternak serta Pakan Kewenangan Provinsi	Pengendalian Penyediaan dan Produksi Benih/Bibit Ternak dan Hijauan Pakan Ternak	694.325.000	200.000 Stek/Pols bibit HPT yang disediakan	
	Peningkatan Ketersediaan dan Mutu Benih/Bibit Ternak dan Tanaman Pakan Ternak, Bahan Pakan, serta Pakan Kewenangan Provinsi	Pemberian Bimbingan Peningkatan Produksi Benih/Bibit Ternak dan Tanaman Pakan Ternak, Bahan Pakan, serta Pakan Kewenangan Provinsi	530.400.000	3 kelompok Budidaya yang dilakukan pendampingan	
Program Pengendalian Kesehatan Hewan Dan Kesehatan Masyarakat Veteriner	Pengawasan Pemasukan dan Pengeluaran Hewan dan Produk Hewan Lintas Daerah Provinsi	Pengawasan dan Pemeriksaan Kesehatan Hewan dan Produk Hewan di Perbatasan Lintas Daerah Provinsi	600.000.000	Pemeriksaan kesehatan hewan target 900 ekor	Dinas Peternakan Dan Kesehatan Hewan
	Penjaminan Kesehatan Hewan, Penutupan dan Pembukaan Daerah Wabah Penyakit Hewan Menular Lintas Daerah Kabupaten/Kota dalam 1 (satu) Daerah Provinsi	Pengendalian Risiko dan Penanggulangan Penyakit Hewan dan Zoonosis	364.550.000	Vaksinasi hewan di 5 kab/kota	
Program Penyuluhan Pertanian	Pengembangan Kapasitas Kelembagaan Ekonomi Petani Berbasis Kawasan	Pembentukan dan Penguatan Kelembagaan Koorporasi Petani	304.200.000	30 kelompok ternak yang dibina/dilatih	Dinas Peternakan Dan Kesehatan Hewan

<b>PROGRAM</b>	<b>KEGIATAN</b>	<b>SUBKEGIATAN</b>	<b>PAGU SUBKEGIATAN</b>	<b>OUTPUT DAN PENJELASAN DALAM UPAYA PEMULIHAN EKONOMI DALAM PENANGANAN DAMPAK PANDEMI COVID-19</b>	<b>PERANGKAT DAERAH PENANGGUNG JAWAB</b>
1	2	3	4	5	6
	Pengembangan Penerapan Penyuluhan Pertanian	Diseminasi Informasi Teknis, Sosial, Ekonomi dan Inovasi Pertanian	360.000.000	4 buku yg disusun; Buku Statistik Peternakan, Buku Neraca Bahan Makanan, Buku Data Fungsi Peternakan, Buku <i>Database</i> Peternakan	
Program Penyediaan Dan Pengembangan Sarana Pertanian	Pengawasan Peredaran Sarana Pertanian	Pengawasan Sebaran Pupuk, Pestisida, Alsintan, dan Sarana Pendukung Pertanian	24.093.110.000	Bantuan yang diserahkan ke masyarakat: alsintan hortikultura 15 Unit; alsintan tanaman pangan 25 Unit; benih hortikultura 40.000 batang; benih padi 200.000 Kg; herbisida hortikultura 750 Liter; hormon hortikultura 1.000 Kg; pupuk tanaman pangan 400.000 Kg	Dinas Pangan, Tanaman Pangan Dan Hortikultura
	Pengawasan Mutu, Penyediaan dan Peredaran Benih Tanaman	Pengawasan Mutu, Penyediaan dan Peredaran Benih/Bibit Hortikultura	794.550.000	Obat-obatan dan Benih Buah dan tanaman	
	Pengawasan Mutu, Penyediaan dan Peredaran Benih Tanaman	Pengawasan Mutu, Penyediaan dan Peredaran Benih/Bibit Tanaman Pangan	860.000.000	Obat-obatan dan Demplot	
Program Penyuluhan Pertanian	Pengembangan Penerapan Penyuluhan Pertanian	Pelaksanaan Penyuluhan dan Pemberdayaan Petani	1.028.800.000	210 petani yang dilatih agar menerapkan teknologi pertanian	Uptd Balai Penyuluhan Dan Pengembangan Sumber Daya Manusia Pertanian
Program Penanganan Kerawanan Pangan	Penanganan Kerawanan Pangan Kewenangan Provinsi	Koordinasi dan Sinkronisasi Penanganan Kerawanan Pangan Provinsi	523.933.000	Koordinasi pengumpulan dan analisa data ketersediaan dan neraca pangan Provinsi dan Kab/Kota untuk penanganan kerawanan pangan	Dinas Pangan, Tanaman Pangan Dan Hortikultura

<b>PROGRAM</b>	<b>KEGIATAN</b>	<b>SUBKEGIATAN</b>	<b>PAGU SUBKEGIATAN</b>	<b>OUTPUT DAN PENJELASAN DALAM UPAYA PEMULIHAN EKONOMI DALAM PENANGANAN DAMPAK PANDEMI COVID-19</b>	<b>PERANGKAT DAERAH PENANGGUNG JAWAB</b>
1	2	3	4	5	6
Program Pengawasan Keamanan Pangan	Pelaksanaan Pengawasan Keamanan Pangan Segar Distribusi Lintas Daerah Kabupaten/Kota	Penguatan Kelembagaan Keamanan Pangan Segar Provinsi	600.884.266	40 orang yang dilatih untuk penguatan kelembagaan pangan	Dinas Pangan, Tanaman Pangan Dan Hortikultura
Rogram Peningkatan Diversifikasi Dan Ketahanan Pangan Masyarakat	Pengelolaan dan Keseimbangan Cadangan Pangan Provinsi	Koordinasi, Sinkronisasi dan Pengadaan Cadangan Pangan Pemerintah Provinsi	757.436.000	310 Ton beras untuk cadangan pangan pemerintah	Dinas Pangan, Tanaman Pangan Dan Hortikultura
	Penyediaan dan Penyaluran Pangan Pokok atau Pangan Lainnya sesuai dengan Kebutuhan Daerah Provinsi dalam rangka Stabilisasi Pasokan dan Harga Pangan	Penyediaan Informasi Harga Pangan dan Neraca Bahan Makanan	449.999.564	2 buku yang disusun; Buku Informasi harga pangan, Buku Neraca Bahan Makanan	
	Penyediaan dan Penyaluran Pangan Pokok atau Pangan Lainnya sesuai dengan Kebutuhan Daerah Provinsi dalam rangka Stabilisasi Pasokan dan Harga Pangan	Pengembangan Kelembagaan dan Jaringan Distribusi Pangan	559.999.540	3 Unit Usaha Pengembangan Kelembagaan dan Jaringan Distribusi Pangan	
	Promosi Pencapaian Target Konsumsi Pangan Perkapita/Tahun sesuai dengan Angka Kecukupan Gizi melalui Media Provinsi	Promosi Penganekaragaman Konsumsi Pangan Berbasis Sumber Daya Lokal	947.956.300	12 Produk pangan lokal yang dikembangkan dan di promosikan	
	Promosi Pencapaian Target Konsumsi Pangan Perkapita/Tahun sesuai dengan Angka Kecukupan Gizi melalui Media Provinsi	Koordinasi dan Sinkronisasi Pelaksanaan Advokasi, Edukasi, dan Sosialisasi Konsumsi Pangan Beragam,	636.043.700	6 pertemuan koordinasi dan sinkronisasi pelaksanaan advokasi, edukasi dan sosialisasi konsumsi pangan beragam, bergizi, seimbang dan aman	

<b>PROGRAM</b>	<b>KEGIATAN</b>	<b>SUBKEGIATAN</b>	<b>PAGU SUBKEGIATAN</b>	<b>OUTPUT DAN PENJELASAN DALAM UPAYA PEMULIHAN EKONOMI DALAM PENANGANAN DAMPAK PANDEMI COVID-19</b>	<b>PERANGKAT DAERAH PENANGGUNG JAWAB</b>
1	2	3	4	5	6
		Bergizi, Seimbang dan Aman (B2SA)			
Program Pengendalian Dan Penanggulangan Bencana Pertanian	Pengendalian dan Penanggulangan Bencana Pertanian Provinsi	Pengendalian Organisme Pengganggu Tumbuhan (OPT) Tanaman Pangan, Hortikultura, dan Perkebunan	1.000.000.000	15 Kali Gerakan Pengendalian OPT	UPTD Proteksi Tanaman Pangan dan Hortikultura
Program Pengelolaan Hutan	Pemanfaatan Hutan di Kawasan Hutan Produksi dan Hutan Lindung	Pengembangan Pemanfaatan Hasil Hutan Kayu, Hasil Hutan Bukan Kayu dan/atau Jasa Lingkungan	1.821.875.350	Memberikan Bantuan Kepada Masyarakat berupa Alat Masak - oven kompor dan memberikan upah kerja pembibitan kayu laban, pengelolaan jasa lingkungan wisata alam serta pengolahan arang aktif. masyarakat terlibat dalam pemeliharaan HHBK	Dinas Kehutanan
	Pelaksanaan Rehabilitasi di Luar Kawasan Hutan Negara	Pembangunan Hutan Rakyat di Luar Kawasan Hutan Negara	27.983.199.720	Memberikan bahan kimia cair, padat, pupuk untuk penanaman dan pemeliharaan tanaman hutan rakyat serta pemberian bibit sengon, jahe putih/jahe gajah, kemiri, kayu, jagung putih, trembesi, tanaman MPTS Generatif dan MPTS Vegetatif. memberikan upah kerja kepada masyarakat dalam pemeliharaan tanaman. memberikan cangkul	
		Pengembangan Perbenihan untuk Rehabilitasi Lahan	7.261.244.100	Memberikan bibit tanaman pertanian MPTS vegetatif dan generatif. memberikan bahan kimia untuk	

<b>PROGRAM</b>	<b>KEGIATAN</b>	<b>SUBKEGIATAN</b>	<b>PAGU SUBKEGIATAN</b>	<b>OUTPUT DAN PENJELASAN DALAM UPAYA PEMULIHAN EKONOMI DALAM PENANGANAN DAMPAK PANDEMI COVID-19</b>	<b>PERANGKAT DAERAH PENANGGUNG JAWAB</b>
1	2	3	4	5	6
				pembuatan kebun bibit semai. Memberikan Bantuan Upah Tenaga Kerja dalam pemeliharaan Bibit	
		Pengolahan Bahan Baku Hasil Hutan Bukan Kayu Hayati	1.398.785.750	Memberikan bantuan berupa Alat Angkut Roda 4 Quick Truck Qt-14e starter elektrik untuk angkutan kayu. memberikan bibit porang dan MPTS vegetatif kakao.	
	Pelaksanaan Pengolahan Hasil Hutan Bukan Kayu (HHBK)	Pembudidayaan Hasil Hutan Bukan Kayu dengan tidak Mengurangi Fungsi Pokoknya	2.841.798.650	Memberikan Bantuan Upah Tenaga Kerja dalam pemeliharaan Bibit. Memberikan Upah kerja Pengolahan HHBK Sereh Wangi, Budidaya Tanaman Porang. memberikan bibit Rotan dan MPTS Generatif. memberikan upah kerja dan peralatan kerja dalam penyiapan jalur dan penanaman bibit.	
	Pelaksanaan Pengolahan Hasil Hutan Kayu dengan Kapasitas Produksi <6000 m3/Tahun	Penetapan Pengadaan Benih dan Pengedar Benih dan/atau Bibit Terdaftar	752.489.000	Memberikan bibit tanaman pertanian dan pelatihan perbenihan tanaman hutan.	
Program Pendidikan Dan Pelatihan, Penyuluhan Dan Pemberdayaan Masyarakat Di Bidang Kehutanan	Pelaksanaan Penyuluhan Kehutanan Provinsi dan Pemberdayaan Masyarakat di Bidang Kehutanan	Pemberdayaan Masyarakat dalam Kegiatan Pengelolaan DAS	758.239.600	Memberikan bahan kimia untuk produksi bibit dan memberikan bantuan kepada masyarakat berupa gerobak pasir, pompa air beserta pelengkap, upah kerja.	Dinas Kehutanan

<b>PROGRAM</b>	<b>KEGIATAN</b>	<b>SUBKEGIATAN</b>	<b>PAGU SUBKEGIATAN</b>	<b>OUTPUT DAN PENJELASAN DALAM UPAYA PEMULIHAN EKONOMI DALAM PENANGANAN DAMPAK PANDEMI COVID-19</b>	<b>PERANGKAT DAERAH PENANGGUNG JAWAB</b>
1	2	3	4	5	6
Program Penanggulangan Bencana	Pelayanan Pencegahan dan Kesiapsiagaan terhadap Bencana	Penanganan Pascabencana Provinsi	600.000.000	Pemulihan terhadap dampak pandemi COVID-19 kepada masyarakat baik dari sisi psikologi, kesehatan maupun sosialnya	Badan Penanggulangan Bencana Daerah
Program Pengelolaan Informasi Dan Komunikasi Publik	Pengelolaan Informasi dan Komunikasi Publik Pemerintah Daerah Provinsi	Pelayanan Informasi Publik	4.100.000.000	Menyampaikan informasi kepada masyarakat tentang bahaya COVID-19 agar masyarakat lebih waspada terhadap penularan COVID-19 sehingga memiliki kesadaran sendiri untuk menghindari penularan yang lebih luas	Dinas Komunikasi dan Informatika
Program Peningkatan Ketenteraman Dan Ketertiban Umum	Penegakan Peraturan Daerah Provinsi dan Peraturan Gubernur	Sosialisasi Penegakan Peraturan Daerah dan Peraturan Gubernur	83.251.500	Menyampaikan informasi atau mensosialisasikan tentang penegakan Perda/Perkada kepada masyarakat agar dapat memahami tentang penegakan Perda	Satpol PP
		Pengawasan atas Kepatuhan terhadap Pelaksanaan Peraturan Daerah dan Peraturan Gubernur	62.068.500	Melakukan pengawasan kepada masyarakat agar mematuhi protokol kesehatan untuk mencegah penularan COVID-19 yang lebih meluas	Satpol PP
		Penanganan atas Pelanggaran Peraturan Daerah dan Peraturan Gubernur	126.130.000	Untuk mencegah kerumunan di tengah masyarakat dalam rangka mengurangi dan mencegah dampak penularan covid-19 di masyarakat yang lebih luas	Satpol PP

#### **4.2.4 Sinkronisasi dan Keselarasan Perencanaan Pembangunan Provinsi Kalimantan Timur dan Nasional Tahun 2022**

Prioritas dan fokus pembangunan daerah Provinsi Kalimantan Timur Tahun 2022 telah selaras dengan kebijakan pembangunan jangka menengah daerah (RPJMD Tahun 2019-2023), mendukung prioritas pembangunan Nasional tahun 2022, serta diharapkan mampu menjawab permasalahan dan isu strategis daerah terutama berkaitan dengan isu pemulihan dampak pandemi COVID-19. Keterkaitan prioritas pembangunan daerah Provinsi Kalimantan Timur dengan kebijakan pembangunan jangka menengah, pembangunan nasional, dan menjawab permasalahan serta isu strategis daerah dijabarkan sebagai berikut.

**Tabel IV.8**

**Keterkaitan Permasalahan Pembangunan Daerah dengan Prioritas Pembangunan Daerah Tahun 2022**

Permasalahan Berdasarkan Urusan	Permasalahan Daerah	Isu Strategis	Prioritas Pembangunan Daerah 2022
Sekolah sebagai pelaksana program belum menerima pelimpahan wewenang secara formal (Surat keputusan penunjukan pelaksana program) untuk melaksanakan program tersebut;	Belum Merata dan Kautnya Daya Saing Sumber Daya Manusia	1. Peningkatan Daya Saing Sumber Daya Manusia 2. Pemulihan Ekonomi dan Reformasi Sosial	PP 1 : Peningkatan Ketahanan Kesehatan Masyarakat serta Reformasi Sistem Pendidikan Keterampilan yang Mendukung Daya Saing SDM
Rendahnya ketersediaan tenaga guru pengganti selama guru yang bersangkutan mengikuti pelatihan peningkatan kompetensi PTK;			
Kegiatan/event tingkat nasional didasarkan pada penjadwalan yang dilakukan oleh Kemendikbud;			
Komitmen penentu kebijakan belum bersifat komprehensif, masih bersifat parsial, sehingga pengambilan keputusan untuk memenuhi kebutuhan infrastruktur pada Kabupaten Kota Layak Anak belum sepenuhnya sinkron dengan kebutuhan;			
Penyalahgunaan pemanfaatan ruang terbuka hijau/taman oleh sebagian warga untuk kegiatan yang tidak relevan sehingga tidak mendukung penanaman nilai dan proses tumbuh kembang anak;			
Kasus perkawinan usia dini/anak yang disebabkan oleh faktor ekonomi dan kemiskinan sehingga menghambat program perlindungan dan pemenuhan hak anak;			
Akses (ketersediaan dan keterjangkauan) layanan perpustakaan masih terbatas karena berada di pusat kota dan jauh dari wilayah pedesaan. Di sisi lain, sarana dan prasarana teknologi informasi untuk menjangkau layanan perpustakaan dalam jaringan (online) bagi masyarakat di wilayah pedesaan juga belum tersedia secara memadai.			
Indikator yang belum secara khusus mengarah pada jumlah SDM yang ditingkatkan kapasitasnya;			
Beberapa kegiatan bukan merupakan prioritas untuk mendukung pencapaian target program yang ingin dicapai;			



Permasalahan Berdasarkan Urusan	Permasalahan Daerah	Isu Strategis	Prioritas Pembangunan Daerah 2022
<p>Realisasi program bergantung pada data dan usulan yang disampaikan oleh Dinas Sosial;</p> <p>Realisasi program menunggu Peraturan Gubernur terkait data sasaran masyarakat miskin dan kurang mampu yang menerima JKN.</p> <p>Jadwal pelaksanaan mengikuti agenda kegiatan dari institusi pusat sehingga institusi daerah hanya bersifat menunggu;</p> <p>Proses penetapan standarisasi infrastruktur olahraga belum selesai;</p> <p>Program dan kegiatan terkait peningkatan upaya kewirausahaan dan kecakapan hidup pemuda tidak terlaksana ditahun sebelumnya.</p> <p>Pendekatan pendidikan vokasional belum menjadi prioritas program untuk meningkatkan kompetensi SDM yang akan memasuki pasar tenaga kerja; kurikulum, modul belajar, sistem sertifikasi);</p> <p>Keterbatasan perangkat (keras/sarana dan prasarana) institusi penyelenggara pendidikan/pelatihan untuk meningkatkan kualitas dan produktivitas tenaga kerja.</p> <p>Program dan kegiatan untuk pengembangan lembaga ekonomi pedesaan masih belum jelas peruntukan maupun penentuan lembaga ekonomi yang dibangun;</p> <p>Belum ada spesifikasi dan regulasi lembaga ekonomi yang dikembangkan sehingga kemungkinan salah sasaran menjadi lebih besar;</p> <p>Aktivitas produksi yang relatif kurang beragam dan cenderung monoton pada sektor pertanian;</p> <p>Minimnya sarana dan prasarana sistem informasi sebagai pendukung lembaga ekonomi pedesaan;</p> <p>Program pembangunan desa dan kawasan masih terhambat oleh aksesibilitas;</p> <p>Cakupan luas geografi pedesaan dan kawasan di Kalimantan Timur masih sangat luas;</p>			<p>PP 2 : Penguatan Pelaku dan Lembaga Ekonomi Kerakyatan Dalam Rangka Peningkatan Daya Beli Masyarakat</p>

Permasalahan Berdasarkan Urusan	Permasalahan Daerah	Isu Strategis	Prioritas Pembangunan Daerah 2022
Masih rendahnya SDM aparatur desa yang memahami administrasi pemerintahan sehingga menyulitkan program pembinaan penyelenggaraan pemerintahan desa;			
Perkembangan ilmu pengetahuan dan teknologi yang terhambat di pelosok desa Kalimantan Timur;			
SDM, sarana dan prasarana di bidang Pariwisata Kalimantan Timur yang masih belum terampil dan lengkap untuk mendukung pembentukan kawasan pariwisata andalan;	Lambannya Transportasi Ekonomi Menuju Pengelolaan Sumber Daya Alam Berkelanjutan	<ol style="list-style-type: none"> <li>1. Percepatan Transformasi ekonomi berbasis sumber daya alam tidak terbarukan ke sumber daya alam terbarukan secara vertikal maupun horizontal</li> <li>2. Pemulihan Ekonomi dan Reformasi Sosial</li> </ol>	
Beberapa kegiatan aktraksi wisata di Kalimantan Timur masih belum terorganisasi secara professional untuk menarik daya wisatawan;			
Infrastruktur di beberapa destinasi pariwisata masih belum memadai menjadi obyek wisata serta belum optimalnya fasilitas keamanan bagi wisatawan yang berkunjung			
Aksesibilitas destinasi pariwisata di Kalimantan Timur masih kurang;			
Belum ada lembaga pengelola pariwisata di Kalimantan Timur yang professional;			
Belum adanya regulasi dan kebijakan pengaturan dan pengelolaan destinasi pariwisata di Kalimantan Timur (Rencana Induk Pariwisata Daerah);			
Belum adanya standar tarif keuangan terhadap destinasi pariwisata di Kalimantan Timur.			
Daya saing produk yang masih rendah;			
Rendahannya akses pemasaran;			
Rendahannya akses keuangan;			
Rendahannya penguasaan teknologi informasi			
Belum adanya sistem kendali produksi dan perdagangan sektor industri di Kalimantan Timur;			
Belum ada <i>mapping</i> dan <i>data base</i> produksi bahan baku yang menjadi suplai bagi industri;			

Permasalahan Berdasarkan Urusan	Permasalahan Daerah	Isu Strategis	Prioritas Pembangunan Daerah 2022
Belum adanya database SDM terampil dan terlatih yang siap diterima Dunia Usaha Dunia Industri di Kaltim;			
Aksesibilitas kawasan produksi yang belum terkoneksi secara merata dengan kawasan industri di Kaltim;			
Masih rendahnya dukungan terhadap pengembangan industri kreatif di Kalimantan Timur			
Belum terkonektivitasnya sentra produksi pertanian dengan kawasan industri pengolahan;			
Rendahnya kesesuaian lahan yang terdapat di RTRW;			
Ketersediaan infrastruktur irigasi yang belum terwakili di seluruh kawasan pertanian;			
Belum adanya regulasi pengawasan dan pengendalian tata niaga pertanian di Kalimantan Timur;			
Disharmoni kebijakan dan regulasi antar perangkat daerah yang mengatur pengembangan aktivitas produksi di kawasan pertanian;			
Kurangnya pemanfaatan teknologi tepat guna dalam mendukung produktivitas pertanian;			
Belum adanya Optimalisasi lahan yang sudah ditetapkan di RTRWP Kaltim;			
Lemahnya peran UPTD dalam mendorong peningkatan ketersediaan benih dan produktivitas padi dan tanaman hortikultura;			
Belum adanya optimalisasi terhadap peran pertanian sistem berladang (padi ladang) padahal sistem ini merupakan unsur kearifan lokal di Kalimantan Timur.			
Belum adanya penetapan kawasan peternakan di RTRW Kalimantan Timur;			
Rendahnya ketersediaan bibit dan bakalan ternak di Kalimantan Timur;			
Penggunaan pola peningkatan produktivitas dengan memanfaatkan sistem pengadaan dan mendatangkan ternak dari daerah lain;			

Permasalahan Berdasarkan Urusan	Permasalahan Daerah	Isu Strategis	Prioritas Pembangunan Daerah 2022
Belum adanya regulasi pengawasan dan pengendalian tata niaga peternakan dan produk asal hewan di Kalimantan Timur;			
Belum ada program penguatan keterampilan kelembagaan peternak di Kaltim;			
Kemampuan permodalan peternak di Kaltim yang masih terbatas;			
Belum adanya industri peternakan besar yang bergerak sisi hulu sampai hilir produk ternak di Kaltim; dan Belum adanya industri pakan ternak di Kaltim;			
Tingkat pengetahuan manajemen pemeliharaan ternak oleh peternak yang masih rendah;			
Masih belum lengkapnya sarana dan prasarana pelayanan keswan di Kaltim;			
Rendahnya penguasaan peternak terhadap teknologi pemanfaatan lahan peternakan sebagai kawasan pengembangan ternak;			
Masih kurangnya sosialisasi dan pelatihan penguasaan teknologi terhadap peternak;			
Kurangnya jumlah aparatur peternakan seperti inseminator, paramedik veteriner dan petugas medik layanan keswan di Kaltim;			
Belum adanya regulasi tentang pengembangan kawasan peternakan;			
Rendahnya populasi dan produktivitas ternak di kaltim menjadikan keterbatasan pemenuhan kebutuhan daging ternak (ruminansia).			
Belum terkoneksi sentra produksi perkebunan dengan kawasan industri pengolahan;			
Rendahnya kesesuaian lahan perkebunan yang terdapat di RTRW;			
Masalah lahan bagi pengembangan kebun baru di perkebunan yang diakibatkan ketidaklengkapan kesesuaian RTRWP;			
Belum adanya industri hilir (hilirisasi industri) sektor perkebunan			
Aksesibilitas kawasan perkebunan di kaltim masih rendah;			

Permasalahan Berdasarkan Urusan	Permasalahan Daerah	Isu Strategis	Prioritas Pembangunan Daerah 2022
Program pengembangan sektor perkebunan lebih memfokuskan kepada komoditi kelapa sawit padahal terdapat komoditi yang lain sebagai potensi unggulan;			
Belum ada <i>database</i> produksi sektor perkebunan sehingga perhitungan berdasarkan laporan perusahaan;			
Belum adanya regulasi pengawasan dan pengendalian tata niaga perkebunan dan produk perkebunan di Kalimantan Timur;			
Disharmoni kebijakan dan regulasi antar perangkat daerah yang mengatur pengembangan aktivitas produksi di sektor perkebunan di Kaltim;			
Masih kurangnya SDM di perangkat daerah sektor perkebunan dalam melakukan kontrol dan evaluasi produksi industri perkebunan			
Belum ditetapkannya Rancangan Zonasi Wilayah Pesisir dan Pulau-Pulau Kecil (RZWP3K) sebagai bagaian penataan ruang wilayah pesisir dan kelauatan Kaltim;			
Belum optimalnya pengawasan UU <i>fishing</i> di wilayah kelautan yang menjadi hak pengelolaan suatu provinsi (0 – 12 mil);			
Belum optimalnya peningkatan kapasitas perangkat daerah SDM kelautan dan perikanan terutama dalam hal perencanaan, pengawasan dan pengendalian kawasan perikanan dan kelautan;			
Belum optimalnya industri pengolahan perikanan di Kaltim sehingga hasil tangkapan perikanan dan kelautan langsung masuk di sistem perdagangan;			
Masih rendahnya pemanfaatan iptek kelautan dan perikanan serta diseminasi teknologi oleh nelayan-nelayan di Kaltim;			
Belum optimalnya pengawasan sistem kendali dan tata kelola Pelabuhan Pendaratan Ikan (PPI) di Kaltim;			
Disharmoni kebijakan dan regulasi antar perangkat daerah yang mengatur pengembangan aktivitas produksi di sektor perikanan dan kelautan di Kaltim;			

Permasalahan Berdasarkan Urusan	Permasalahan Daerah	Isu Strategis	Prioritas Pembangunan Daerah 2022
Masih rendahnya program pemberdayaan nelayan-nelayan di Kaltim;			
Belum optimalnya peran UPTD Pembenihan dalam mendukung penyediaan benih dan produktivitas kawasan perikanan			
Disharmoni kebijakan dan regulasi antar perangkat daerah yang mengatur pengembangan aktivitas produksi di sektor kehutanan di Kaltim;			
Belum adanya regulasi dan kebijakan terhadap pengawasan dan pengendalian produksi dan perdagangan sumberdaya alam secara langsung dari perangkat daerah;			
Aksesibilitas produksi dari kawasan produksi ke pusat pelayanan ekonomi belum terkoneksi dengan baik sehingga terjadi sistem perdagangan sumberdaya alam tidak keluar pada pusat pelayanan ekonomi yang telah ditetapkan			
Jumlah dan pengelolaan terminal produksi belum tertata dan terdokumentasi secara baik;			
Belum adanya sistem kendali bahan baku industri kehutanan untuk mendorong program hilirisasi industri kehutanan;			
Besarnya peran swasta dan masyarakat dalam menggerakkan pertumbuhan ekonomi tanpa bisa diimbangi peran perangkat daerah dalam mendukung kegiatan tersebut;			
Belum adanya data base produksi sumber daya alam di kawasan produksi yang dibuat perangkat daerah sebagai penanggung jawab kawasan;			
Perencanaan program kerja perangkat daerah belum berbasis geospasial, geoekonomi dan geososiokultur sehingga potensi dan pengelolaan kawasan belum optimal;			
Kekurangan SDM dalam melakukan pengawasan dan pengendalian sistem tata kelola produksi kawasan.			

Permasalahan Berdasarkan Urusan	Permasalahan Daerah	Isu Strategis	Prioritas Pembangunan Daerah 2022	
Belum adanya regulasi dari perangkat daerah yang berbasis pengawasan dan pengendalian terhadap aktivitas ekonomi di kawasan produksi sehingga masih belum terdata potensi penerimaan daerah yang ada di Kaltim;			PP 3 : Peningkatan Kemudahan Berinvestasi Di Sektor Pengelolaan Sumber Daya Alam Terbarukan Dalam Rangka Penguatan Ekspor Komoditi Unggulan	
Belum adanya <i>database</i> produksi sumber daya alam di kawasan produksi yang menjadi potensi penerimaan daerah;				
Perencanaan program kerja perangkat daerah bidang pendapatan belum berbasis geospasial dan geoekonomi belum optimal dalam mengeksplorasi potensi pendapatan daerah;				
Kekurangan SDM dalam melakukan pengawasan dan pengendalian potensi penerimaan daerah;				
Jumlah UPTD Pendapatan sebagai pelaksana teknis masih kurang optimal dari sisi kuantitas dan kualitas;				
Program kegiatan yang direncanakan hanya bersifat rutinitas sehingga inovasi untuk menemukan sumber pendapatan baru masih belum maksimal;				
Program menemukan sumber pendapatan baru tidak dilaksanakan pada tahun sebelumnya;				
Faktor kekurangan SDM di tingkat UPTD menyebabkan upaya untuk melakukan pengawasan dan pengendalian terhadap pemungutan retribusi dan pajak belum maksimal;				
Belum adanya revisi regulasi dan kebijakan tentang keterbaruan struktur pendapatan daerah Kalimantan Timur.				
Disharmoni terhadap kebijakan dan regulasi investasi antara Pemerintah daerah dengan Pemerintah Pusat;				
Infrastruktur pelabuhan ekspor masih belum lengkap;				
Masih cukup lamanya proses perizinan investasi sehingga mempengaruhi biaya perizinan investasi di daerah;				
Belum cukupnya ketersediaan energi untuk kebutuhan industri;				

Permasalahan Berdasarkan Urusan	Permasalahan Daerah	Isu Strategis	Prioritas Pembangunan Daerah 2022
Aksesibilitas antara sentra produksi dengan kawasan industri belum terkoneksi sehingga investor harus mempersiapkan biaya pembangunan jalan produksi dan pengangkutan.			
Belum adanya pengembangan industri pengolahan berdasarkan ketersediaan produksi bahan baku sehingga industri di Kalimantan Timur bersifat industri bahan baku;			
Belum adanya ketersediaan regulasi dan kebijakan yang mendorong dan kemudahan berinvestasi di Kalimantan Timur;			
Masih kurangnya SDM baik dari segi kuantitas ataupun kualitas dalam pengelolaan sumber daya alam;	Belum Meratanya Aksesibilitas dan Konektivitas dari dan ke Sentra Produksi	Peningkatan aksesibilitas dan penguatan konektivitas infrastruktur wilayah	PP 4 : Penguatan Konektivitas Antar Daerah, Kawasan dan IKN
Kondisi geografi dan topografi Kaltim yang luas dan bervariasi;			
Masih kecilnya dana pembangunan (APBD) Kaltim sehingga belum optimalnya peningkatan aksesibilitas wilayah;			
Masih rendahnya pola kesesuaian ruang antara kawasan produksi dengan kawasan lain di dalam RTRW Provinsi dan Kabupaten/Kota;			
Sarana dan prasarana pembangunan aksesibilitas daerah terkendala dengan harga bahan baku yang mengikuti keberadaan lokasi daerah pembangunan sehingga biaya pembangunan menjadi mahal;			
Disharmoni kebijakan antara pemerintah pusat dengan pemerintah provinsi dalam pengelolaan jalur transportasi misalnya pelabuhan dan bandara;			
Program dan kegiatan untuk konektivitas antar kawasan harus dapat disinkronkan dengan perangkat daerah yang lain sebagai pengelola kawasan produksi;			
Masih terdapat disharmoni regulasi kebijakan antar pengelola kawasan sentra produksi sehingga belum terbangun konektivitas;			
Aktivitas kawasan produksi yang relatif bergerak secara parsial;			
Topografi dan geografi Kaltim yang sangat luas;			



Permasalahan Berdasarkan Urusan	Permasalahan Daerah	Isu Strategis	Prioritas Pembangunan Daerah 2022
Belum optimalnya dukungan pembiayaan pembangunan antar kawasan dari Kabupaten/Kota di Kaltim			
Pengimplementasian program menjadi ke arah penanganan banjir sehingga menjadi program kurang tepat sasaran;			
Disharmoni kebijakan antar perangkat daerah dalam upaya mengkonektivitas kawasan dalam upaya pengelolaan SDA salah satunya ketersediaan infrastruktur sumber daya air seperti irigasi;			
Keterbatasan lahan pembangunan infrastruktur sumber daya air;			
Rendahnya ketersediaan sarana dan prasarana penyedia air baku bagi masyarakat;			
Pelaksanaan operasi pemeliharaan yang belum optimal terhadap infrastruktur sumber daya air yang ada;			
Budaya masyarakat di Kaltim yang memanfaatkan air sungai, danau dan rawa secara langsung;			
Masih adanya ketidaksesuaian Perda RTRW antara Provinsi dengan Kabupaten/Kota terutama pada struktur dan pola ruang;			
Tidak optimalnya pengendalian dan pengawasan yang terstruktur, akurat, dan cepat akibat dari tidak lengkapnya Rencana Rinci Tata Ruang KSP yang berkekuatan hukum;			
Masih tingginya perubahan alih fungsi lahan dan inkonsistensi kebijakan terhadap rencana tata ruang;			
Partisipasi dan kesadaran masyarakat dalam mematuhi penetapan penataan ruang masih rendah			
Belum ada <i>mapping</i> dan <i>data base</i> penanganan dan penataan kawasan kumuh di beberapa kota di Kaltim;			
Belum adanya peran kesadaran masyarakat dalam menata pemukiman;			
Belum adanya ketersediaan regulasi dan kebijakan yang mendorong penataan pemukiman di kota agar tidak berubah menjadi kawasan kumuh;			

<b>Permasalahan Berdasarkan Urusan</b>	<b>Permasalahan Daerah</b>	<b>Isu Strategis</b>	<b>Prioritas Pembangunan Daerah 2022</b>
Pembangunan dan penataan kawasan pemukiman akan beriringan dengan tingkat ekonomi masyarakat.			
Disharmoni kebijakan antara pemerintah daerah dengan perusahaan negara yaitu PLN dalam pemanfaatan energi terbarukan yang ada di Kaltim;			
Luas wilayah Provinsi Kalimantan Timur yang menyebabkan pembangunan jaringan listrik masih agak sulit menembus di daerah pedalaman;			
Belum adanya regulasi baik di secara nasional maupin di daerah terhadap mendorong pemanfaatan energi terbarukan khususnya pada sektor limbah perkebunan kelapa sawit.			
Keterbatasan sarana dan prasarana yang berkaitan dengan pengelolaan lingkungan hidup;	Semakin Menurunnya Kualitas Lingkungan Hidup	Percepatan Transformasi ekonomi berbasis sumber daya alam tidak terbarukan ke sumber daya alam terbarukan secara vertikal maupun horizontal	
Masih kurangnya SDM baik dari segi kuantitas ataupun kualitas dalam pengelolaan sumber daya alam;			
Keterbatasan database serta informasi sumberdaya alam dan lingkungan hidup;			
Belum optimalnya pengelolaan SDA dan lingkungan hidup terkait dengan minimnya anggaran.			
Masih cukup banyak SOP perangkat daerah yang tidak sesuai dengan peraturan yang berlaku;	Belum Tercapainya Pelayanan Publik yang Optima	Pemerintahan yang profesional dan akuntabel	PP.6 : Percepatan Reformasi Birokrasi Dalam Pelayanan Publik Dan Administrasi Pemerintahan Berbasis Elektronik
Belum tersosialisasinya dokumen pelayanan publik yang ada di setiap perangkat daerah;			
Beberapa perangkat daerah melakukan hosting lokasi yang berbeda-beda tidak dalam 1(satu) data center.			
Target untuk interkoneksi melebihi realisasi dapat terwujud dengan anggaran pemerintahan yang memadai			
Sistem Informasi di setiap perangkat daerah yang berbeda membutuhkan web service/API			

Permasalahan Berdasarkan Urusan	Permasalahan Daerah	Isu Strategis	Prioritas Pembangunan Daerah 2022
<p>Pengintegrasian aplikasi masih menjumpai kendala berupa kurangnya SDM yang menguasai teknologi <i>framework</i>, bisnis proses yang belum matang, koordinasi dengan <i>stakeholder</i> mengenai penggunaan aplikasi serta terdapat ketidaksesuaian bahasa pemrograman dari aplikasi sebelumnya dan perlu dilakukan normalisasi terhadap basis data aplikasi. Disamping itu, masih terdapat instansi pemerintah yang menggunakan subdomain diluar subdomain kaltimprov.go.id</p>			
<p>Dari hasil penilaian oleh BPKP Perwakilan Provinsi Kalimantan Timur untuk disampaikan hasilnya ke BPKP Pusat, yang menjadi permasalahan dalam menuju Level 3 adalah dari 5 unsur penilaian ada 3 unsur masih dalam level 2. Ketiga unsur tersebut 1) Peran Layanan, yaitu Audit Kinerja dan Jasa Konsultasi. 2) Pengelolaan SDM, yaitu Koodinasi SDM, Pegawai Yang Profesional dan Membangun Tim dan Kompetensinya. 3) Praktek Profesional, yaitu: Perencanaan Pengawasan Berbasis Risiko dan KerangkaKerja Manajemen Kualitas.</p>			
<p>Belum terintegrasinya dalam satu sistem informasi proses pengawasan internal antara Inspektorat, PPNS dan Pimpinan Pemerintah (Gubernur dan Wakil Gubernur) sebagai satu kesatuan pengawasan pegawai provinsi</p>			

**Tabel IV.9**  
**Keselarasn Prioritas Pembangunan Daerah Tahun 2022 dan Arah**  
**Kebijakan RPJMD Tahun 2019-2023**

No	Prioritas Pembangunan RKPd 2022	Arah Kebijakan RPJMD 2019-2023
1.	Peningkatan ketahanan kesehatan masyarakat serta reformasi sistem pendidikan keterampilan yang mendukung daya saing SDM	Peningkatan kualitas layanan pendidikan vokasi/kejuruan selaras kebutuhan pasar kerja
		Mendorong pengembangan SMA/SMK Negeri Terpadu ( <i>Boarding School</i> )
		Peningkatan kualitas pendidik dan tenaga kependidikan, serta kemampuan pembelajaran berbasis IT
		Pemberian bantuan biaya pendidikan bagi masyarakat tidak mampu
		Peningkatan sarpras pendidikan dalam mendukung pembelajaran jarak jauh
		Pengembangan perpustakaan berbasis IT
		Pemerataan pelayanan tenaga kesehatan medis maupun non medis
		Peningkatan dan pemerataan pelayanan kesehatan dasar dan rujukan
		Peningkatan kualitas pengelolaan manajemen Fasyankes maupun fasilitasnya
		Penguatan fasilitas dan pelayanan kesehatan penanganan wabah penyakit menular
		Peningkatan kesadaran masyarakat terhadap pola hidup sehat
2.	Penguatan pelaku dan lembaga ekonomi kerakyatan dalam rangka peningkatan daya beli masyarakat	Pembinaan dan pengembangan kemandirian desa
		Penguatan kualitas perencanaan pembangunan desa yang berkelanjutan
		Peningkatan pengembangan Kemitraan sertifikasi keahlian tenaga kerja
		Peningkatan keterampilan angkatan kerja
		Peningkatan kapasitas kelembagaan koperasi dan UKM
		Pengembangan platform pasar koperasi dan UKM berbasis digital
		Peningkatan kualitas produk koperasi dan UKM
		Fasilitasi permodalan koperasi dan UKM
		Pengembangan kawasan pertanian tanaman pangan, hortikultura dan perlindungan lahan pertanian pangan berkelanjutan (LP2B)
		Peningkatan prasarana pendukung produksi tanaman pangan dan hortikultura
		Peningkatan Kapasitas Kelembagaan dan Keterampilan Petani Tanaman Pangan dan Hortikultura
		Peningkatan produksi ternak berkualitas
		Pengembangan Kawasan Peternakan

No	Prioritas Pembangunan RKPD 2022	Arah Kebijakan RPJMD 2019-2023
		<p>Peningkatan produktivitas Komoditas unggulan perkebunan</p> <p>Pengembangan Komoditas Unggulan Perkebunan Non Sawit</p> <p>Peningkatan kemitraan antara petani swadaya dengan industri hilir</p> <p>Peningkatan nilai tambah dan stabilitas harga di tingkat petani</p> <p>Pengelolaan areal perkebunan yang bernilai konservasi tinggi</p> <p>Peningkatan Kapasitas SDM Pelaku Usaha Bidang Perikanan</p> <p>Peningkatan Sarana Prasarana Perbenihan dan Produksi Perikanan</p> <p>Perlindungan dan pengelolaan zona konservasi kelautan dan perikanan</p> <p>Penguatan informasi potensi kawasan hutan</p> <p>Pengelolaan dan pemanfaatan hasil hutan kayu dan non kayu</p> <p>Perlindungan dan rehabilitasi kawasan hutan</p> <p>Pemberian akses pengelolaan hutan kepada masyarakat di sekitar hutan</p> <p>Peningkatan layanan amenities produk wisata Kaltim</p> <p>Peningkatan layanan pemasaran produk wisata dan sub sektor ekonomi kreatif Kaltim</p> <p>Peningkatan kompetensi SDM pemangku produk wisata Kaltim</p> <p>Implementasi peta jalan pengembangan sub sektor Ekonomi Kreatif Kaltim</p> <p>Penguatan daya saing produk sub sektor ekonomi kreatif Kaltim</p>
3.	Peningkatan kemudahan berinvestasi di sektor pengelolaan sumber daya alam terbarukan dalam rangka penguatan ekspor komoditi unggulan	<p>Peningkatan pendapatan, pelayanan dan pengawasan sumber-sumber penerimaan pajak daerah, retribusi daerah</p> <p>Penambahan atas potensi penerimaan daerah yang bersumber dari usaha/ badan usaha yang beroperasi di Kalimantan Timur</p> <p>Penguatan dan pengembangan pasar produk unggulan daerah</p> <p>Pengembangan UKM Berorientasi Ekspor</p> <p>Peningkatan efisiensi pelayanan, pengamanan dan perlindungan ekspor</p> <p>Pengembangan kawasan industri prioritas provinsi</p> <p>Pengembangan industri hulu agro, aneka dan pangan</p> <p>Pengembangan sumber daya manusia pelaku IKM</p> <p>Penyediaan fasilitas/insentif daerah pada investasi industri non migas dan non batubara</p>

No	Prioritas Pembangunan RKPD 2022	Arah Kebijakan RPJMD 2019-2023
		Peningkatan kualitas pelayanan terpadu pelaksanaan investasi berbasis elektronik Pemantauan komitmen perizinan Peningkatan pengawasan pelaksanaan perizinan penanaman modal
4.	Penguatan konektivitas antar daerah, kawasan dan IKN	Peningkatan fungsi layanan dan keselamatan perhubungan Pembenahan manajemen transportasi, khususnya konektivitas antar moda transportasi Pembangunan, Rekonstruksi dan pemeliharaan jalan Peningkatan sarana dan prasarana air baku Peningkatan sarana dan prasarana pengolahan serta jaringan distribusi air minum Penyelenggaraan SPAM Lintas Kabupaten/Kota (Regional) Penataan dan peningkatan kualitas permukiman kumuh Pembangunan dan pemeliharaan daerah aliran sungai (DAS) dan sub sistemnya Peningkatan ketersediaan daya dan jaringan energi listrik serta Energi Baru Terbarukan (EBT) Penyesuaian tata ruang tingkat provinsi dan kabupaten/Kota yang selaras untuk mendukung IKN Menjadikan dokumen tata ruang sebagai rujukan dalam pemanfaatan ruang Peningkatan pengawasan dan pengendalian pemanfaatan ruang
5.	Percepatan reformasi birokrasi dalam pelayanan publik dan administrasi pemerintahan berbasis elektronik	Optimalisasi peningkatan kualitas dan ketertiban dalam pengurusan administrasi publik Peningkatan dukungan pelayanan publik berbasis IT Pengembangan E-Gov dengan dukungan jaringan dan pengolahan data yang handal dan aman

Prioritas Pembangunan Nasional yang tertuang dalam Rencana Kerja Pemerintah Tahun 2022 merupakan salah satu acuan dalam menyusun Rencana Kerja Pemerintah Daerah Provinsi Kalimantan Timur Tahun 2022. Keterkaitan prioritas pembangunan daerah Provinsi Kalimantan Timur dengan prioritas pembangunan nasional disajikan dalam gambar berikut ini:

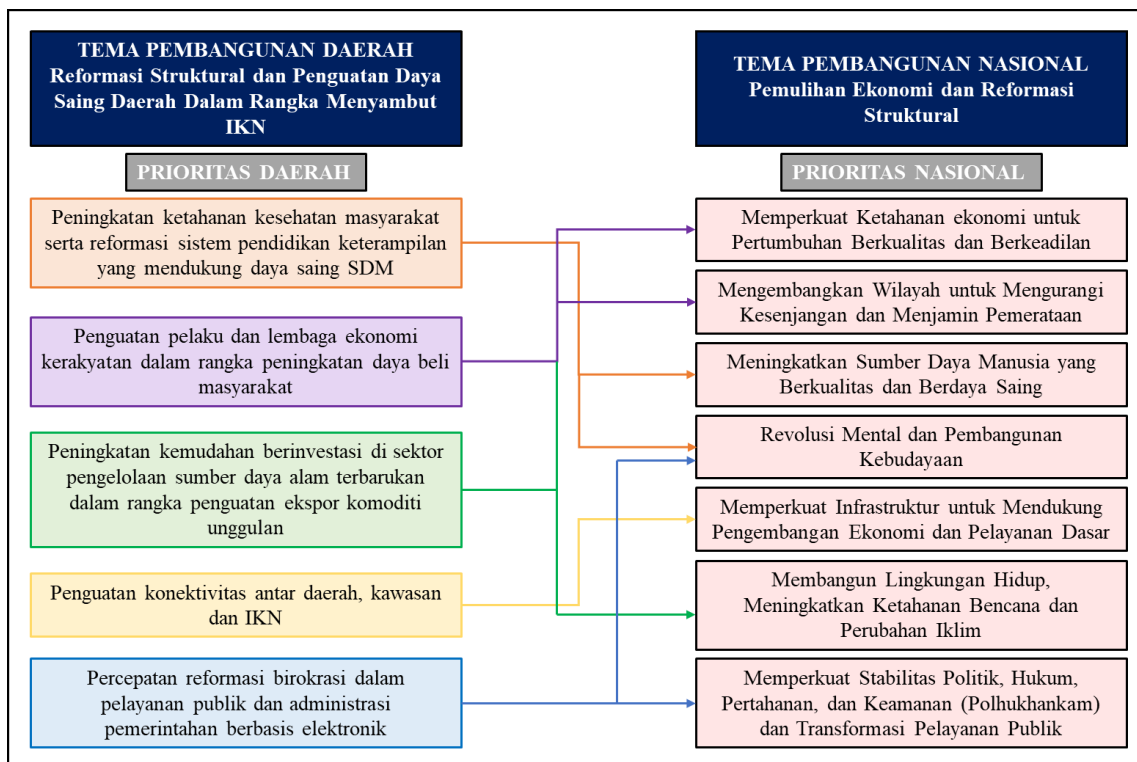

**Gambar IV.3**  
**Keselarasan Prioritas Pembangunan Daerah RKPD**  
**Provinsi Kalimantan Timur dan RKP Tahun 2022**

Keterkaitan sasaran pembangunan RKPD Provinsi Kalimantan Timur Tahun 2022 dengan sasaran pembangunan nasional RKP Tahun 2022 disajikan pada tabel di bawah ini.

**Tabel IV.10**  
**Persandingan antara Sasaran Pembangunan Daerah RKPD Tahun 2022**  
**dengan Sasaran Prioritas Nasional RKP Tahun 2022**

Sasaran Prioritas Nasional Tahun 2022	Sasaran Prioritas Daerah Tahun 2022
<b>Sasaran PN 1</b>	
Meningkatnya daya dukung dan kualitas sumber daya ekonomi sebagai modalitas bagi pembangunan ekonomi yang berkelanjutan	Sasaran 7: Meningkatnya pendanaan pembangunan pemerintah
	Sasaran 9: Meningkatnya kontribusi Sektor industri pengolahan Non Migas dan Batubara
	Sasaran 10: Meningkatnya Peran Sektor Pertanian (dalam arti luas)
	Sasaran 12: Meningkatnya usaha ekonomi koperasi dan UKM

Sasaran Prioritas Nasional Tahun 2022	Sasaran Prioritas Daerah Tahun 2022
	Sasaran 13: Meningkatnya kontribusi sektor pariwisata dan ekonomi kreatif terhadap ekonomi daerah
Meningkatnya nilai tambah, lapangan kerja, investasi, ekspor, dan daya saing perekonomian	Sasaran 6: Meningkatnya daya saing angkatan kerja
	Sasaran 8: Meningkatnya Nilai Ekspor Non Migas dan Batubara
	Sasaran 11: Meningkatnya realisasi investasi sektor Non Migas dan non Batu Bara
<b>Sasaran PN 2</b>	
Meningkatnya pertumbuhan ekonomi dan tingkat kesejahteraan masyarakat di Kawasan Timur Indonesia (KTI)	
Terjaganya pertumbuhan ekonomi dan tingkat kesejahteraan masyarakat di Kawasan Barat Indonesia (KBI)	Sasaran 5: Meningkatnya keberdayaan masyarakat perdesaan
	Sasaran 6: Meningkatnya daya saing angkatan kerja
	Sasaran 7: Meningkatnya pendanaan pembangunan pemerintah
	Sasaran 8: Meningkatnya Nilai Ekspor Non Migas dan Batubara
	Sasaran 9: Meningkatnya kontribusi Sektor industri pengolahan Non Migas dan Batubara
	Sasaran 10: Meningkatnya Peran Sektor Pertanian (dalam arti luas)
	Sasaran 11: Meningkatnya realisasi investasi sektor Non Migas dan non Batu Bara
	Sasaran 12: Meningkatnya usaha ekonomi koperasi dan UKM
Sasaran 13: Meningkatnya kontribusi sektor pariwisata dan ekonomi kreatif terhadap ekonomi daerah	
<b>Sasaran PN 3</b>	
Terkendalinya pertumbuhan penduduk dan menguatnya tata kelola kependudukan	
Meningkatnya perlindungan sosial bagi seluruh penduduk	
Terpenuhinya layanan dasar bidang kesehatan dan pendidikan	Sasaran 1: Meningkatnya pemerataan taraf pendidikan masyarakat
	Sasaran 3: Meningkatnya pemerataan ketahanan kesehatan masyarakat
Meningkatnya kualitas anak, perempuan, dan pemuda	Sasaran 2: Meningkatnya Peran Pemuda dalam Pembangunan



Sasaran Prioritas Nasional Tahun 2022	Sasaran Prioritas Daerah Tahun 2022
	Sasaran 4: Meningkatnya partisipasi aktif perempuan dalam pembangunan
Meningkatnya aset produktif bagi rumah tangga miskin dan rentan	
Meningkatnya produktivitas dan daya saing	Sasaran 6: Meningkatnya daya saing angkatan kerja
<b>Sasaran PN 4</b>	
Menguatnya revolusi mental dan pembinaan ideologi Pancasila	Sasaran 18: Terwujudnya Birokrasi yang efektif dan efisien Sasaran 19: Terwujudnya Birokrasi yang bersih dan akuntabel
Meningkatnya pemajuan kebudayaan	
Meningkatnya kualitas kehidupan masyarakat dan daya rekat sosial	Sasaran 1: Meningkatnya pemerataan taraf pendidikan masyarakat Sasaran 3: Meningkatnya pemerataan ketahanan kesehatan masyarakat
Menguatnya moderasi beragama untuk mewujudkan kerukunan umat dan membangun harmoni sosial dalam kehidupan masyarakat	
Meningkatnya ketahanan keluarga untuk memperkuat karakter bangsa	
Meningkatnya budaya literasi untuk mewujudkan masyarakat berpengetahuan, inovatif, dan kreatif	Sasaran 1: Meningkatnya pemerataan taraf pendidikan masyarakat
<b>Sasaran PN 5</b>	
Meningkatnya penyediaan infrastruktur layanan dasar	Sasaran 14: Meningkatnya konektivitas dan pelayanan infrastruktur dasar yang menunjang perekonomian berbasis tata ruang/kewilayahan
Meningkatnya konektivitas	
Meningkatnya layanan infrastruktur perkotaan	
Meningkatnya layanan energi dan ketenagalistrikan	
Meningkatnya layanan infrastruktur Teknologi Informasi dan Komunikasi (TIK)	
<b>Sasaran PN 6</b>	
Meningkatnya kualitas lingkungan hidup	Sasaran 15: Menurunnya emisi Gas Rumah Kaca (GRK)
Berkurangnya kerugian akibat dampak bencana dan bahaya iklim	Sasaran 16: Meningkatnya Ketangguhan Menghadapi Bencana
Meningkatkan capaian penurunan emisi dan intensitas emisi GRK	Sasaran 15: Menurunnya emisi Gas Rumah Kaca (GRK)
<b>Sasaran PN 7</b>	
Terwujudnya demokrasi yang terkonsolidasi, terpeliharanya kebebasan, menguatnya kapasitas lembaga-lembaga demokrasi, dan	

Sasaran Prioritas Nasional Tahun 2022	Sasaran Prioritas Daerah Tahun 2022
terjaganya kesetaraan warga negara secara optimal	
Optimalnya kebijakan luar negeri	
Meningkatnya penegakan hukum nasional yang mantap	
Meningkatnya kualitas pelayanan publik	Sasaran 17: Terwujudnya Birokrasi yang memiliki pelayanan publik berkualitas
Terjaganya stabilitas keamanan nasional	

**Tabel IV.11**

**Keselarasan Target Sasaran Pembangunan Daerah Kalimantan Timur dengan Sasaran Pembangunan Nasional Tahun 2022**

No	Sasaran	Target Sasaran Kalimantan Timur	Target Sasaran Nasional di Kalimantan Timur*)	Target Sasaran Nasional
1	Pertumbuhan Ekonomi (%)	3,5±1	4,94–5,94	5,4 – 6,0
2	Tingkat Kemiskinan (%)	6,00	5,32	8,5 – 9,0
3	Tingkat Pengangguran (%)	6.75	5,33–6,20	5,5 – 6,2

Sumber: Kementerian PPN/Bappenas, 2021

Keterangan: \*) Assessment sementara Kementerian PPN/Bappenas

RKPD Provinsi Kalimantan Timur Tahun 2022 juga mendukung pencapaian Tujuan Pembangunan Berkelanjutan/ *Sustainable Development Goals* (TPB/SDGs). Pemerintah Provinsi Kalimantan Timur telah mempersiapkan program-program pembangunan daerah Tahun 2022 agar target-target pada indikator TPB/SDGs baik nasional maupun daerah dapat tercapai secara optimal. Berikut program-program pembangunan yang mendukung kebijakan pengarusutamaan TPB/SDGs:

**Tabel IV.12**

**Persandingan Program Pembangunan Daerah RKPD Tahun 2022 dengan Tujuan Pembangunan Berkelanjutan**

Pengarusutamaan (Mainstreaming)	Program Prioritas/Program Pembangunan Daerah Tahun 2021
<b>Pembangunan Berkelanjutan (SDGs)</b>	
<b>Goal 1 Tanpa Kemiskinan</b>	<ul style="list-style-type: none"> <li>• Program Rehabilitasi Sosial</li> <li>• Program Pemberdayaan Sosial</li> </ul>

<b>Pengarusutamaan (Mainstreaming)</b>	<b>Program Prioritas/Program Pembangunan Daerah Tahun 2021</b>
<p>Target 1.2 Pada tahun 2030, mengurangi setidaknya setengah proporsi laki-laki, perempuan dan anak-anak dari semua usia, yang hidup dalam kemiskinan di semua dimensi, sesuai dengan definisi nasional.</p> <p>Target 1.3 Menerapkan secara nasional sistem dan upaya perlindungan sosial yang tepat bagi semua, termasuk kelompok yang paling miskin, dan pada tahun 2030 mencapai cakupan substansial bagi kelompok miskin dan rentan</p> <p>Target 1.4 Pada tahun 2030, menjamin bahwa semua laki-laki dan perempuan, khususnya masyarakat miskin dan rentan memiliki hak yang sama terhadap sumber daya ekonomi, serta akses terhadap pelayanan dasar, kepemilikan, dan kontrol atas tanah dan bentuk kepemilikan lain, warisan, sumber daya alam, teknologi baru, dan jasa keuangan yang tepat, termasuk keuangan mikro</p> <p>Target 1.5 Pada tahun 2030, membangun ketahanan masyarakat miskin dan mereka yang berada dalam kondisi rentan, dan mengurangi kerentanan mereka terhadap kejadian ekstrim terkait iklim dan guncangan ekonomi, sosial, lingkungan, dan bencana.</p>	<ul style="list-style-type: none"> <li>• Program Perencanaan Tenaga Kerja</li> <li>• Program Pelatihan Kerja dan Produktivitas Tenaga Kerja</li> </ul>
<p><b>Goal 2 Tanpa Kelaparan</b></p> <p>Target 2.1 Pada tahun 2030, menghilangkan kelaparan dan menjamin akses bagi semua orang, khususnya orang miskin dan mereka yang berada dalam kondisi rentan, termasuk bayi, terhadap makanan yang aman, bergizi, dan cukup sepanjang tahun.</p> <p>Target 2.2 Pada tahun 2030, menghilangkan segala bentuk kekurangan gizi, termasuk pada tahun 2025 mencapai target yang disepakati secara internasional untuk anak pendek dan kurus di bawah usia 5 tahun, dan memenuhi kebutuhan gizi remaja perempuan, ibu hamil dan menyusui, serta manula.</p> <p>Target 2.3 Pada tahun 2030, menggandakan produktivitas pertanian dan pendapatan produsen makananskala kecil, khususnya perempuan, masyarakat penduduk asli, keluarga petani, penggembala dan nelayan, termasuk melalui akses yang aman dan sama terhadap lahan, sumber daya produktif, dan input lainnya, pengetahuan, jasa keuangan, pasar,</p>	<ul style="list-style-type: none"> <li>• Program Peningkatan Diversifikasi dan Ketahanan Pangan Masyarakat</li> <li>• Program Penanganan Kerawanan Pangan</li> <li>• Program Pengawasan Keamanan Pangan</li> <li>• Program Penyediaan dan Pengembangan Sarana Pertanian</li> <li>• Program Penyediaan dan Pengembangan prasarana Pertanian</li> <li>• Program Pengendalian dan Penanggulangan Bencana Pertanian</li> </ul>

Pengarusutamaan (Mainstreaming)	Program Prioritas/Program Pembangunan Daerah Tahun 2021
<p>dan peluang nilai tambah, dan pekerjaan non-pertanian.</p> <p>Target 2.4 Pada tahun 2030, menjamin sistem produksi pangan yang berkelanjutan dan menerapkan praktek pertanian tangguh yang meningkatkan produksi dan produktivitas, membantu menjaga ekosistem, memperkuat kapasitas adaptasi terhadap perubahan iklim, cuaca ekstrim, kekeringan, banjir, dan bencana lainnya, serta secara progresif memperbaiki kualitas tanah dan lahan.</p> <p>Target 2.5 Pada tahun 2021, mengelola keragaman genetik benih tanaman budidaya dan hewan ternak dan peliharaan dan spesies liar terkait, termasuk melalui bank benih dan tanaman yang dikelola dan dianekaragamkan dengan baik di tingkat nasional, regional dan internasional, serta meningkatkan akses terhadap pembagian keuntungan yang adil dan merata, hasil dari pemanfaatan sumber daya genetik dan pertanian</p>	
<p><b>Goal 3 Kehidupan Sehat dan Sejahtera</b></p> <p>Target 3.1 Pada tahun 2030, mengurangi rasio angka kematian ibu hingga kurang dari 70 per 100.000 kelahiran hidup</p> <p>Target 3.2 Pada tahun 2030, mengakhiri kematian bayi baru lahir dan balita yang dapat dicegah, dengan seluruh negara berusaha menurunkan Angka Kematian Neonatal setidaknya hingga 12 per 1000 KH (Kelahiran Hidup) dan Angka Kematian Balita 25 per 1000.</p> <p>Target 3.3 Pada tahun 2030, mengakhiri epidemi AIDS, tuberkulosis, malaria, dan penyakit tropis yang terabaikan, dan memerangi hepatitis, penyakit bersumber air, serta penyakit menular lainnya.</p> <p>Target 3.4 Pada tahun 2030, mengurangi hingga sepertiga angka kematian dini akibat penyakit tidak menular, melalui pencegahan dan pengobatan, serta meningkatkan kesehatan mental dan kesejahteraan.</p> <p>Target 3.7 Pada tahun 2030, menjamin akses universal terhadap layanan kesehatan seksual dan reproduksi, termasuk keluarga berencana,</p>	<ul style="list-style-type: none"> <li>• Program Pemenuhan Upaya Kesehatan Perorangan dan Upaya Kesehatan Masyarakat</li> <li>• Program Peningkatan Kapasitas Sumber Daya Manusia Kesehatan</li> <li>• Program Sediaan Farmasi, Alat Kesehatan dan Makanan Minuman</li> <li>• Program Pemberdayaan Masyarakat Bidang Kesehatan</li> <li>• Program Pembinaan Keluarga Berencana (KB)</li> <li>• Program Pemberdayaan dan Peningkatan Keluarga Sejahtera (KS)</li> </ul>

Pengarutamaan (Mainstreaming)	Program Prioritas/Program Pembangunan Daerah Tahun 2021
<p>informasi dan pendidikan, dan integrasi kesehatan reproduksi ke dalam strategi dan program nasional.</p> <p>Target 3.8 Pada tahun 2030, mencapai cakupan kesehatan universal, termasuk perlindungan risiko keuangan, akses terhadap pelayanan kesehatan dasar yang baik, dan akses terhadap obat-obatan dan vaksin dasar yang aman, efektif, berkualitas, dan terjangkau bagi semua orang.</p> <p>Target 3.a Memperkuat pelaksanaan the Framework Convention on Tobacco Control WHO di seluruh negara sebagai langkah yang tepat.</p> <p>Target 3.b Mendukung penelitian dan pengembangan vaksin dan obat penyakit menular dan tidak menular yang terutama berpengaruh terhadap negara berkembang, menyediakan akses terhadap obat dan vaksin dasar yang terjangkau, sesuai the Doha Declaration tentang the TRIPS Agreement and Public Health, yang menegaskan hak negara berkembang untuk menggunakan secara penuh ketentuan dalam Kesepakatan atas Aspek-Aspek Perdagangan dari Hak Kekayaan Intelektual terkait keleluasaan untuk melindungi kesehatan masyarakat, dan khususnya, menyediakan akses obat bagi semua.</p>	
<p><b>Goal 4 Pendidikan Berkualitas</b></p> <p>Target 4.1 Pada tahun 2030, menjamin bahwa semua anak perempuan dan laki-laki menyelesaikan pendidikan dasar dan menengah tanpa dipungut biaya, setara, dan berkualitas, yang mengarah pada capaian pembelajaran yang relevan dan efektif.</p> <p>Target 4.2 Pada tahun 2030, menjamin bahwa semua anak perempuan dan laki-laki memiliki akses terhadap perkembangan dan pengasuhan anak usia dini, pengasuhan, pendidikan prasekolah dasar yang berkualitas, sehingga mereka siap untuk menempuh pendidikan dasar.</p> <p>Target 4.3 Pada tahun 2030, menjamin akses yang sama bagi semua perempuan dan laki-laki, terhadap pendidikan teknik, kejuruan dan pendidikan tinggi, termasuk universitas, yang terjangkau dan berkualitas.</p>	<ul style="list-style-type: none"> <li>• Program Pengelolaan Pendidikan</li> <li>• Program Pengembangan Kurikulum</li> <li>• Program Pendidik dan Tenaga Kependidikan</li> </ul>

Pengarusutamaan (Mainstreaming)	Program Prioritas/Program Pembangunan Daerah Tahun 2021
<p>Target 4.5 Pada tahun 2030, menghilangkan disparitas gender dalam pendidikan, dan menjamin akses yang sama untuk semua tingkat pendidikan dan pelatihan kejuruan, bagi masyarakat rentan termasuk penyandang cacat, masyarakat penduduk asli, dan anak-anak dalam kondisi rentan.</p> <p>Target 4.6 Pada tahun 2030, menjamin bahwa semua remaja dan proporsi kelompok dewasa tertentu, baik laki-laki maupun perempuan, memiliki kemampuan literasi dan numerasi.</p>	
<p><b>Goal 5 Kesetaraan Gender</b></p> <p>Target 5.1 Mengakhiri segala bentuk diskriminasi terhadap kaum perempuan dimanapun.</p> <p>Target 5.2 Menghapuskan segala bentuk kekerasan terhadap kaum perempuan di ruang publik dan pribadi, termasuk perdagangan orang dan eksploitasi seksual, serta berbagai jenis eksploitasi lainnya.</p> <p>Target 5.3 Menghapuskan semua praktik berbahaya, seperti perkawinan usia anak, perkawinan dini dan paksa, serta sunat perempuan.</p> <p>Target 5.5 Menjamin partisipasi penuh dan efektif, dan kesempatan yang sama bagi perempuan untuk memimpin di semua tingkat pengambilan keputusan dalam kehidupan politik, ekonomi, dan masyarakat.</p>	<ul style="list-style-type: none"> <li>• Program Pengarusutamaan Gender dan Pemberdayaan Perempuan</li> <li>• Program Perlindungan Perempuan</li> <li>• Program Pengelolaan Sistem Data Gender dan Anak</li> <li>• Program Perlindungan Khusus Anak</li> </ul>
<p><b>Goal 6 Air Bersih dan Sanitasi Layak</b></p> <p>Target 6.1 Pada tahun 2030, mencapai akses universal dan merata terhadap air minum yang aman dan terjangkau bagi semua</p> <p>Target 6.2 Pada tahun 2030, mencapai akses terhadap sanitasi dan kebersihan yang memadai dan merata bagi semua, dan menghentikan praktik buang air besar di tempat terbuka, memberikan perhatian khusus pada kebutuhan kaum perempuan, serta kelompok masyarakat rentan</p> <p>Target 6.3 Pada tahun 2030, meningkatkan kualitas air dengan mengurangi polusi, menghilangkan pembuangan, dan meminimalkan pelepasan material dan bahan kimia berbahaya, mengurangi setengah proporsi air limbah yang tidak diolah, dan secara signifikan</p>	<ul style="list-style-type: none"> <li>• Program Pengelolaan Sumber Daya Air (SDA)</li> <li>• Program Pengelolaan dan Pengembangan Sistem Penyediaan Air Minum</li> <li>• Program Pengelolaan Dan Pengembangan Sistem Air Limbah</li> <li>• Program Pengembangan Sistem Dan Pengelolaan Persampahan Regional</li> </ul>



Pengarutamaan (Mainstreaming)	Program Prioritas/Program Pembangunan Daerah Tahun 2021
<p>meningkatkan daur ulang, serta penggunaan kembali barang daur ulang yang aman secara global.</p> <p>Target 6.4 Pada tahun 2030, secara signifikan meningkatkan efisiensi penggunaan air di semua sektor, dan menjamin penggunaan dan pasokan air tawar yang berkelanjutan untuk mengatasi kelangkaan air, dan secara signifikan mengurangi jumlah orang yang menderita</p>	
<p><b>Goal 7 Energi Bersih dan Terjangkau</b></p> <p>Target 7.1 Pada tahun 2030, menjamin akses universal layanan energi yang terjangkau, andal dan modern.</p> <p>Target 7.2 Pada tahun 2030, meningkat secara substansial pangsa energi terbarukan dalam bauran energi global.</p> <p>Target 7.3 Pada tahun 2030, melakukan perbaikan efisiensi energi di tingkat global sebanyak dua kali lipat.</p>	<ul style="list-style-type: none"> <li>• Program Pengelolaan Energi Terbarukan (EBT)</li> <li>• Program Pengelolaan Ketenagalistrikan</li> </ul>
<p><b>Goal 8 Pekerjaan Layak dan Pertumbuhan Ekonomi</b></p> <p>Target 8.1 Mempertahankan pertumbuhan ekonomi per kapita sesuai dengan kondisi nasional dan, khususnya, setidaknya 7 persen pertumbuhan produk domestik bruto per tahun di negara kurang berkembang.</p> <p>Target 8.3 Menggalakkan kebijakan pembangunan yang mendukung kegiatan produktif, penciptaan lapangan kerja layak, kewirausahaan, kreativitas dan inovasi, dan mendorong formalisasi dan pertumbuhan usaha mikro, kecil, dan menengah, termasuk melalui akses terhadap jasa keuangan.</p> <p>Persentase akses UMKM (Usaha Mikro, Kecil, dan Menengah) ke layanan keuangan</p> <p>Target 8.6 Pada tahun 2021, secara substansial mengurangi proporsi usia muda yang tidak bekerja, tidak menempuh pendidikan atau pelatihan.</p> <p>Target 8.9 Pada tahun 2030, menyusun dan melaksanakan kebijakan untuk mempromosikan pariwisata berkelanjutan yang menciptakan lapangan kerja dan mempromosikan budaya dan produk lokal.</p> <p>Target 8.10 Memperkuat kapasitas lembaga keuangan domestik untuk mendorong dan</p>	<ul style="list-style-type: none"> <li>• Program Penempatan Tenaga Kerja</li> <li>• Program Hubungan Industrial</li> <li>• Program Pengawasan Ketenagakerjaan</li> <li>• Program Pengembangan Iklim Penanaman Modal</li> <li>• Program Promosi Penanaman Modal</li> <li>• Program Pelayanan Penanaman Modal</li> <li>• Program Peningkatan Daya Tarik Destinasi Pariwisata</li> <li>• Program Pemberdayaan Usaha Menengah, Usaha Kecil dan Usaha Mikro (UMKM)</li> </ul>

Pengarutamaan (Mainstreaming)	Program Prioritas/Program Pembangunan Daerah Tahun 2021
<p>memperluas akses terhadap perbankan, asuransi dan jasa keuangan bagi semua</p>	
<p><b>Goal 9 Industri, Inovasi dan Infrastruktur</b>  Target 9.1 Mengembangkan infrastruktur yang berkualitas, andal, berkelanjutan dan tangguh, termasuk infrastruktur regional dan lintas batas, untuk mendukung pembangunan ekonomi dan kesejahteraan manusia, dengan fokus pada akses yang terjangkau dan merata bagi semua.  Target 9.2 Mempromosikan industrialisasi inklusif dan berkelanjutan, dan pada tahun 2030, secara signifikan meningkatkan proporsi industri dalam lapangan kerja dan produk domestik bruto, sejalan dengan kondisi nasional, dan meningkatkan dua kali lipat proporsinya di negara kurang berkembang.  Target 9.4 Pada tahun 2030, meningkatkan infrastruktur dan retrofit industri agar dapat berkelanjutan, dengan peningkatan efisiensi penggunaan sumberdaya dan adopsi yang lebih baik dari teknologi dan proses industri bersih dan ramah lingkungan, yang dilaksanakan semua negara sesuai kemampuan masing-masing.  Target 9.c Secara signifikan meningkatkan akses terhadap teknologi informasi dan komunikasi, dan mengusahakan penyediaan akses universal dan terjangkau Internet di negara-negara kurang berkembang pada tahun 2021.</p>	<ul style="list-style-type: none"> <li>• Program Penyelenggaraan Jalan</li> <li>• Program Penyelenggaraan Lalu Lintas dan Angkutan Jalan (LLAJ)</li> <li>• Program Pengelolaan Pelayaran</li> <li>• Program Pengelolaan Perkeretaapian</li> <li>• Program Pengelolaan Informasi dan Komunikasi Publik</li> <li>• Program Pengelolaan Aplikasi Informatika</li> </ul>
<p><b>Goal 10 Berkurangnya Kesenjangan</b>  Target 10.1 Pada tahun 2030, secara progresif mencapai dan mempertahankan pertumbuhan pendapatan penduduk yang berada di bawah 40% dari populasi pada tingkat yang lebih tinggi dari rata-rata nasional.  Target 10.4 Mengadopsi kebijakan, terutama kebijakan fiskal, upah dan perlindungan sosial, serta secara progresif mencapai kesetaraan yang lebih besar.</p>	<ul style="list-style-type: none"> <li>• Program Perlindungan dan Jaminan Sosial</li> <li>• Program Penataan Desa</li> <li>• Program Peningkatan Kerjasama Desa</li> <li>• Program Administrasi Pemerintahan Desa</li> </ul>
<p><b>Goal 11 Kota dan Pemukiman Berkelanjutan</b>  Target 11.1 Pada tahun 2030, menjamin akses bagi semua terhadap perumahan yang layak,</p>	<ul style="list-style-type: none"> <li>• Program Pengelolaan dan Pengembangan Sistem Drainase</li> </ul>



<b>Pengarusutamaan (Mainstreaming)</b>	<b>Program Prioritas/Program Pembangunan Daerah Tahun 2021</b>
<p>aman, terjangkau, dan pelayanan dasar, serta menata kawasan kumuh.</p> <p>Target 11.4 Mempromosikan dan menjaga warisan budaya dunia dan warisan alam dunia.</p> <p>Target 11.5 Pada tahun 2030, secara signifikan mengurangi jumlah kematian dan jumlah orang terdampak, dan secara substansial mengurangi kerugian ekonomi relatif terhadap PDB global yang disebabkan oleh bencana, dengan fokus melindungi orang miskin dan orang-orang dalam situasi rentan</p> <p>Target 11.6 Pada tahun 2030, mengurangi dampak lingkungan perkotaan per kapita yang merugikan, termasuk dengan memberi perhatian khusus pada kualitas udara, termasuk penanganan sampah kota.</p>	<ul style="list-style-type: none"> <li>• Program Penyelenggaraan Penataan Ruang</li> <li>• Program Pengembangan Perumahan</li> <li>• Program Kawasan Pemukiman</li> <li>• Program Peningkatan Prasarana, Sarana dan Utilitas Umum (PSU)</li> <li>• Program Pengembangan Kawasan Transmigrasi</li> <li>• Program Pembangunan Kawasan Transmigrasi</li> </ul>
<p><b>Goal 12 Konsumsi dan Produksi yang Bertanggung Jawab</b></p> <p>Target 12.4 Pada tahun 2021 mencapai pengelolaan bahan kimia dan semua jenis limbah yang ramah lingkungan, di sepanjang siklus hidupnya, sesuai kerangka kerja internasional yang disepakati dan secara signifikan mengurangi pencemaran bahan kimia dan limbah tersebut ke udara, air, dan tanah untuk meminimalkan dampak buruk terhadap kesehatan manusia dan lingkungan.</p> <p>Target 12.5 Pada tahun 2030, secara substansial mengurangi produksi limbah melalui pencegahan, pengurangan, daur ulang, dan penggunaan kembali.</p> <p>Target 12.8 Pada tahun 2030, menjamin bahwa masyarakat di mana pun memiliki informasi yang relevan dan kesadaran terhadap pembangunan berkelanjutan dan gaya hidup yang selaras dengan alam.</p>	<ul style="list-style-type: none"> <li>• Program Pengendalian Bahan Berbahaya dan Beracun (B3) dan Limbah Berbahaya dan Beracun (Limbah B3)</li> <li>• Program Pengelolaan Persampahan</li> </ul>
<p><b>Goal 13 Penanganan Perubahan Iklim</b></p> <p>Target 13.1 Memperkuat kapasitas ketahanan dan adaptasi terhadap bahaya terkait iklim dan bencana alam di semua negara.</p> <p>Target 13.2 Mengintegrasikan tindakan antisipasi perubahan iklim ke dalam kebijakan, strategi dan perencanaan nasional.</p>	<ul style="list-style-type: none"> <li>• Program Penanggulangan Bencana</li> <li>• Program Penanganan Bencana</li> <li>• Program Perencanaan Lingkungan Hidup</li> <li>• Program Pengendalian Pencemaran dan/atau Kerusakan Lingkungan Hidup</li> </ul>

Pengarutamaan (Mainstreaming)	Program Prioritas/Program Pembangunan Daerah Tahun 2021
	<ul style="list-style-type: none"> <li>• Program Pengelolaan Keanekaragaman Hayati</li> <li>• Program Pembinaan dan Pengawasan Terhadap Izin Lingkungan dan Izin Perlindungan dan Pengelolaan Lingkungan Hidup (PPLH)</li> <li>• Program Peningkatan Pendidikan, Pelatihan dan Penyuluhan Lingkungan Hidup untuk Masyarakat</li> </ul>
<p><b>Goal 14 Ekosistem Lautan</b></p> <p>Target 14.2 Pada tahun 2021, mengelola dan melindungi ekosistem laut dan pesisir secara berkelanjutan untuk menghindari dampak buruk yang signifikan, termasuk dengan memperkuat ketahanannya, dan melakukan restorasi untuk mewujudkan lautan yang sehat dan produktif.</p> <p>Target 14.5 Pada tahun 2021, melestarikan setidaknya 10 persen dari wilayah pesisir dan laut, konsisten dengan hukum nasional dan internasional dan berdasarkan informasi ilmiah terbaik yang tersedia.</p> <p>Target 14.b Menyediakan akses untuk nelayan skala kecil (<i>small-scale artisanal fishers</i>) terhadap sumber daya laut dan pasar</p>	<ul style="list-style-type: none"> <li>• Program Pengelolaan Kelautan, Pesisir dan Pulau-Pulau Kecil</li> <li>• Program Pengelolaan Perikanan Tangkap</li> <li>• Program Pengelolaan Perikanan Budidaya</li> <li>• Program Pengawasan Sumber Daya Kelautan dan Perikanan</li> <li>• Program Pengolahan dan Pemasaran Hasil Perikanan</li> </ul>
<p><b>Goal 15 Ekosistem Daratan</b></p> <p>Target 15.1 Pada tahun 2021, menjamin pelestarian, restorasi dan pemanfaatan berkelanjutan dari ekosistem daratan dan perairan darat serta jasa lingkungannya, khususnya ekosistem hutan, lahan basah, pegunungan dan lahan kering, sejalan dengan kewajiban berdasarkan perjanjian internasional.</p> <p>Target 15.3 Pada tahun 2021, menghentikan penggurunan, memulihkan lahan dan tanah kritis, termasuk lahan yang terkena penggurunan, kekeringan dan banjir, dan berusaha mencapai dunia yang bebas dari lahan terdegradasi.</p> <p>Target 15.4 Pada tahun 2030, menjamin pelestarian ekosistem pegunungan, termasuk keanekaragaman hayatinya, untuk meningkatkan kapasitasnya memberikan manfaat yang sangat</p>	<ul style="list-style-type: none"> <li>• Program Pengelolaan Hutan</li> <li>• Program Konservasi Sumber Daya Alam Hayati dan Ekosistemnya</li> <li>• Program Pendidikan dan Pelatihan, Penyuluhan dan Pemberdayaan Masyarakat di Bidang Kehutanan</li> <li>• Program Pengelolaan Daerah Aliran Sungai (DAS)</li> </ul>

<b>Pengarusutamaan (Mainstreaming)</b>	<b>Program Prioritas/Program Pembangunan Daerah Tahun 2021</b>
<p>penting bagi pembangunan berkelanjutan. Target 15.9 Pada tahun 2021, mengintegrasikan nilai-nilai ekosistem dan keanekaragaman hayati kedalam perencanaan nasional dan daerah, proses pembangunan, strategi dan penganggaran pengurangan kemiskinan. Target 15.a Memobilisasi dan meningkatkan sumber daya keuangan secara signifikan dari semua sumber untuk melestarikan dan memanfaatkan keanekaragaman hayati dan ekosistem secara berkelanjutan.</p>	
<p><b>Goal 16 Perdamaian, Keadilan dan Kelembagaan yang Tangguh</b>  Target 16.2 Menghentikan perlakuan kejam, eksploitasi, perdagangan, dan segala bentuk kekerasan dan penyiksaan terhadap anak.  Target 16.3 Menggalakkan negara berdasarkan hukum di tingkat nasional dan internasional dan menjamin akses yang sama terhadap keadilan bagi semua.  Target 16.6 Mengembangkan lembaga yang efektif, akuntabel, dan transparan di semua tingkat.  Target 16.7 Menjamin pengambilan keputusan yang responsif, inklusif, partisipatif dan representatif di setiap tingkatan.</p>	<ul style="list-style-type: none"> <li>• Program Peningkatan Ketentraman dan Ketertiban Umum</li> <li>• Program Fasilitasi dan Koordinasi Hukum</li> <li>• Program Pemerintahan dan Otonomi Daerah</li> </ul>
<p><b>Goal 17 Kemitraan Untuk Mencapai Tujuan</b>  Target 17.1 Memperkuat mobilisasi sumber daya domestik, termasuk melalui dukungan internasional kepada negara berkembang, untuk meningkatkan kapasitas lokal bagi pengumpulan pajak dan pendapatan lainnya.</p>	<ul style="list-style-type: none"> <li>• Program Pengembangan Ekspor</li> <li>• Program Perekonomian dan Pembangunan</li> <li>• Program Pengelolaan Pendapatan Daerah</li> </ul>

### 4.3 Pembangunan Rendah Karbon

Pembangunan rendah karbon adalah *platform* baru pembangunan yang bertujuan untuk mempertahankan pertumbuhan ekonomi dan sosial melalui kegiatan pembangunan dengan emisi gas rumah kaca rendah dan penggunaan sumber daya alam yang efisien. Fokus perencanaan pembangunan rendah karbon adalah keseimbangan antara pertumbuhan ekonomi, pengentasan kemiskinan, dan penurunan emisi gas rumah kaca (karbon) (Bappenas, 2018). Pembangunan rendah karbon diharapkan dapat menjawab isu pada 3 (tiga) pilar Tujuan Pembangunan Berkelanjutan (TPB),

yaitu lingkungan, ekonomi dan sosial dan mendukung pencapaian target TPB nasional dan daerah.

Dari 17 tujuan dalam TPB, setidaknya terdapat 11 tujuan yang terkait langsung dan diharapkan dapat dicapai melalui kebijakan pembangunan rendah karbon sebagai berikut:

- 1) Tujuan 1 Tanpa Kemiskinan, yaitu mengakhiri segala bentuk kemiskinan dimanapun;
- 2) Tujuan 2 Tanpa Kelaparan, yaitu menghilangkan kelaparan, mencapai ketahanan pangan dan gizi yang baik, serta meningkatkan pertanian berkelanjutan;
- 3) Tujuan 6 Air Bersih dan Sanitasi, yaitu menjamin ketersediaan serta pengelolaan air bersih dan sanitasi yang berkelanjutan untuk semua;
- 4) Tujuan 7 Energi Bersih dan Terjangkau, yaitu menjamin akses energi yang terjangkau, andal, berkelanjutan dan modern untuk semua;
- 5) Tujuan 8 Pekerjaan yang Layak dan Pertumbuhan Ekonomi, yaitu meningkatkan ekonomi yang inklusif dan berkelanjutan, kesempatan kerja yang produktif dan menyeluruh, serta pekerjaan yang layak untuk semua;
- 6) Tujuan 9 Industri, Inovasi dan Infrastruktur, yaitu membangun infrastruktur yang tangguh, meningkatkan industri inklusif dan berkelanjutan, serta mendorong inovasi;
- 7) Tujuan 11 Kota yang Berkelanjutan dan Komunitas, yaitu menjadikan kota dan permukiman inklusif, aman, tangguh dan berkelanjutan;
- 8) Tujuan 12 Konsumsi dan Produksi yang Bertanggung Jawab, yaitu menjamin pola produksi dan konsumsi yang berkelanjutan;
- 9) Tujuan 13 Tindakan terhadap Iklim, yaitu mengambil tindakan cepat untuk mengatasi perubahan iklim dan dampaknya;
- 10) Tujuan 14 Kehidupan di Bawah Air, yaitu melestarikan dan memanfaatkan secara berkelanjutan sumber daya kelautan dan samudera untuk pembangunan berkelanjutan; dan
- 11) Tujuan 15 Kehidupan di Darat, yaitu melindungi, merestorasi dan meningkatkan pemanfaatan berkelanjutan ekosistem daratan, mengelola hutan secara lestari, menghentikan penggurunan,

memulihkan degradasi lahan, serta menghentikan kehilangan keanekaragaman hayati.

Komitmen Pemerintah Republik Indonesia dalam upaya pembangunan rendah karbon telah dituangkan melalui penetapan Peraturan Presiden Nomor 61 Tahun 2011 tentang Rencana Aksi Nasional Penurunan Emisi Gas Rumah Kaca (RAN-GRK). Pemerintah Provinsi Kalimantan Timur menindaklanjuti Perpres tersebut melalui penetapan Peraturan Gubernur Nomor 54 Tahun 2012 tentang Rencana Aksi Daerah Penurunan Emisi Gas Rumah Kaca (RAD-GRK) 2010-2020 yang kemudian direvisi melalui Peraturan Gubernur No.39 Tahun 2014 yang mengeluarkan wilayah Kalimantan Utara (KALTARA) di dalam dokumen rencana penurunan emisi ini. Melalui Peraturan tersebut, Kalimantan Timur berkomitmen menurunkan emisi GRK 19,07 persen dibanding tanpa aksi mitigasi (*Business As Usual/BAU*) pada tahun 2020. Target penurunan emisi diresmikan melalui Peraturan Daerah Kalimantan Timur No.7 Tahun 2014 tentang Rencana Pembangunan Menengah Daerah (RPJMD) dalam bentuk penurunan intensitas emisi dari 1.500 menjadi 1.250 tCO<sub>2</sub>E/US\$ juta PDRB. Dokumen RAD-GRK harus sejalan dan terinternalisasi di dalam dokumen perencanaan pembangunan Kalimantan Timur.

Upaya pembangunan rendah karbon Provinsi Kalimantan Timur dilaksanakan pada sektor: (1) Kehutanan; (2) Perkebunan (3) Energi; dan (4) Kelautan dan Perikanan. Untuk mendukung upaya pembangunan rendah karbon, sektor kehutanan memiliki kegiatan pemanfaatan hutan di kawasan hutan produksi dan hutan lindung dengan sub kegiatan pengembangan pemanfaatan hasil hutan kayu, hasil hutan bukan kayu dan/atau jasa lingkungan; kegiatan pelaksanaan rehabilitasi di luar kawasan hutan negara dengan sub kegiatan pembangunan hutan rakyat di luar kawasan hutan negara, sub kegiatan pembangunan penghijauan lingkungan di luar kawasan hutan negara dan sub kegiatan pengembangan perbenihan untuk rehabilitasi lahan; kegiatan pelaksanaan pengolahan hasil hutan bukan kayu (HHBK) dengan sub kegiatan Pembudidayaan Hasil Hutan Bukan Kayu dengan tidak Mengurangi Fungsi Pokoknya; kegiatan pelaksanaan pengolahan hasil hutan kayu dengan kapasitas produksi <6000 m<sup>3</sup>/tahun dengan sub kegiatan pembinaan dan pelaksanaan pengolahan hasil hutan kayu dengan kapasitas produksi <6000 m<sup>3</sup>/tahun.

Semua kegiatan di atas dilakukan dengan metode inventarisasi, perencanaan dan pengawasan yang terkoordinasi dengan baik. Hal ini demi menjaga kelestarian sumber daya hutan yang pemanfaatannya perlu dikendalikan agar kegunaannya dapat berlangsung lama dan berkelanjutan (*Sustainable Development Act*). Dalam mendukung upaya pembangunan rendah karbon, sektor perkebunan juga mengambil peranan penting yang diimplementasikan melalui berbagai upaya-upaya diantaranya :

- 1) Mensosialisasikan dan menjamin Perusahaan Kelapa Sawit di Kalimantan Timur untuk menerapkan standarisasi *Indonesian Sustainable Palm Oil* (ISPO) dan *Roundtable on Sustainable Palm Oil* (RSPO) dalam Pengembangan Kelapa Sawit di Kalimantan Timur;
- 2) Mempertahankan Kawasan yang memiliki nilai konservasi tinggi (*High Conservation Value*);
- 3) Mengembangkan Energi Baru Terbarukan melalui Limbah Olahan Kelapa Sawit / *Palm Oil Mill Effluent* (POME) menjadi Pembangkit Listrik Tenaga Biomass (PLTBm).

Upaya-upaya tersebut dituangkan dalam dokumen RKPD Provinsi Kaltim Tahun 2022 melalui Program Penanggulangan Bencana Pertanian.

Sektor energi memberikan sumbangsih dalam pembangunan rendah karbon dengan memiliki Program Energi Baru Terbarukan dengan kegiatan Pelaksanaan Konservasi Energi di Wilayah Provinsi dan Kegiatan penatausahaan izin pemanfaatan langsung panas bumi lintas daerah kabupaten/kota dalam 1 (satu) daerah provinsi dan wilayah laut paling jauh 12 (dua belas) mil diukur dari garis pantai ke arah laut lepas dan/atau ke arah perairan kepulauan. Sektor energi juga memiliki Program Pengelolaan Ketenagalistrikan. Program ini diarahkan untuk memberikan bantuan sambungan listrik kepada kartu keluarga (KK) di Kalimantan Timur yang belum memiliki sambungan listrik yang capaian indikator jumlah kartu keluarga (KK) berlistrik sebesar 1.165.000 kartu keluarga (KK).

Disisi lain, sektor kelautan dan perikanan juga turut andil dalam hal pembangunan rendah karbon di Kalimantan Timur, yang diimplementasikan melalui upaya diantaranya :

- 1) Pelatihan pengelolaan hutan bakau berkelanjutan sebagai ekowisata, *silvofishery*, dan sebagainya;

- 2) Memfasilitasi masyarakat dalam menyiapkan pembudidayaan ikan air laut/tawar dengan pola Cara Budidaya Ikan Baik (CBIB).

Upaya-upaya tersebut dituangkan juga pada dokumen RKPD Provinsi Kaltim Tahun 2022 melalui Program Pengelolaan Kelautan, Pesisir Dan Pulau-Pulau Kecil dan Program Pengelolaan Perikanan Budidaya.

#### **4.4 Penelaahan Terhadap Pokok-Pokok Pikiran DPRD**

Pokok-pokok pikiran DPRD merupakan bagian dari saran dan masukan DPRD dalam penyusunan perencanaan pembangunan daerah yang antara lain diperoleh dari hasil penyerapan aspirasi masyarakat melalui pelaksanaan Reses. Pokok-pokok pikiran yang disampaikan oleh DPRD Provinsi Kalimantan Timur sebagai masukan dalam rencana pembangunan daerah tahun 2022 meliputi aspek umum, bidang infrastruktur, dan kesehatan.

##### 1) Umum

- a. Pemerintah Provinsi Kalimantan Timur diharapkan dapat memformulasikan RKPD Kaltim Tahun 2022, yang akan meminimalisir terjadinya perbedaan pandangan antara tuntutan, harapan, kepentingan rakyat dengan program yang telah dicanangkan oleh pemerintah daerah;
- b. Pelaksanaan Musrenbang diharapkan dapat menjadi wadah negosiasi, rekonsiliasi dan harmonisasi antara pemerintah dan para pemangku kepentingan lainnya, sehingga tercapai konsensus Bersama mengenai prioritas kegiatan pembangunan dan meminimalisir terjadinya in-efisiensi anggaran.

##### 2) Infrastruktur

- a. Terdapat harapan besar dari masyarakat untuk perbaikan pelayanan Infrastruktur jalan dan jembatan di wilayah Utara, Tengah dan Selatan Kalimantan Timur;
- b. Realitas aktual yang dialami oleh masyarakat Kalimantan Timur saat ini adalah kerusakan ruas jalan Tanah Datar yang merupakan Jalan Nasional atau Jalan Negara. Diperlukan perhatian yang besar dan segera dari segenap pihak agar fungsi Pelayanan Minimal dari ruas jalan tersebut dapat dinikmati oleh masyarakat.

3) Kesehatan

- a. Perlu langkah-langkah khusus dari pemerintah daerah terkait Tunjangan atau Insentif dari Pemerintah Pusat bagi tenaga kesehatan yang bekerja secara professional untuk melayani masyarakat, terutama dalam kondisi COVID-19 saat ini.

**Tabel IV.13**

**Telaah terhadap Pokok-Pokok Pikiran DPRD Provinsi Kalimantan Timur**

No	Pokok Pikiran	Telaahan
1	<p><b>Umum:</b></p> <p>a. Pemerintah Provinsi Kalimantan Timur diharapkan dapat memformulasikan RKPD Kaltim Tahun 2022, yang akan meminimalisir terjadinya perbedaan pandangan antara tuntutan, harapan, kepentingan rakyat dengan program yang telah dicanangkan oleh pemerintah daerah.</p> <p>b. Pelaksanaan Musrenbang diharapkan dapat menjadi wadah negosiasi, rekonsiliasi dan harmonisasi antara pemerintah dan para pemangku kepentingan lainnya, sehingga tercapai konsensus Bersama mengenai prioritas kegiatan pembangunan dan meminimalisir terjadinya inefisiensi anggaran.</p>	<p>RKPD Kalimantan Timur telah disusun melalui proses yang cukup Panjang mulai dari <i>Kick-off Meeting</i>, Rakortekrenbang, Konsultasi Publik, Forum Perangkat Daerah, Pra-Musrenbang dan Musrenbang serta Fasilitasi Kemendagri. Melalui tahapan ini diharapkan bahwa RKPD Kalimantan Timur telah disusun berdasarkan prinsip teknokratis, <i>bottom-up</i>, <i>top-down</i> dan politis yang mengakomodir dan menjawab permasalahan pembangunan di Kalimantan Timur.</p> <p>Pelaksanaan Musrenbang merupakan rangkaian akhir dalam proses negosiasi, rekonsiliasi dan harmonisasi berbagai usulan pembangunan daerah. Berita acara kesepakatan yang disepakati berbagai <i>stakeholder</i> pembangunan menjadi acuan penting dalam penyusunan RKPD 2022.</p>



No	Pokok Pikiran	Telaahan
2	<p><b>Infrastruktur</b></p> <p>a. Terdapat harapan besar dari masyarakat untuk perbaikan pelayanan infrastruktur jalan dan jembatan di wilayah Utara, Tengah dan Selatan Kalimantan Timur.</p> <p>b. Realitas aktual yang dialami oleh masyarakat Kalimantan Timur saat ini adalah kerusakan ruas jalan Tanah Datar yang merupakan Jalan Nasional atau Jalan Negara. Diperlukan perhatian yang besar dan segera dari segenap pihak agar fungsi Pelayanan Minimal dari ruas jalan tersebut dapat dinikmati oleh masyarakat.</p>	<p>Pada RKPD Tahun 2022, Pemerintah Provinsi Kalimantan Timur mengalokasikan dana sebesar Rp. 656 Miliar untuk penanganan Jalan dan Jembatan. Target yang ingin dicapai adalah peningkatan jalan mantap provinsi menjadi 76,15% pada Tahun 2022. Selain itu terdapat Pembangunan Jembatan Jembatan Bailey di Perbatasan dan Pemeliharaan Jalan dan Jembatan Ruas Jalan Provinsi melalui UPTD Pemeliharaan Dinas PUPR-PERA.</p> <p>Terkait dengan kerusakan jalan di Tanah Datar, Pemerintah terus berupaya berkoordinasi dengan Kementerian PUPR (BBJN Kaltim) melalui rapat-rapat koordinasi dan pengusulan usulan prioritas oleh Pemprov Kaltim pada Konreg PUPR Tahun 2021. Sebagai tambahan informasi, ruas jalan tanah datar akan menjadi Penanganan Prioritas oleh BBJN Kaltim pada Tahun 2021 dan 2022.</p>
3	<p><b>Kesehatan</b></p> <p>Perlu Langkah Langkah khusus dari pemerintah daerah terkait Tunjangan atau Insentif dari Pemerintah Pusat bagi tenaga Kesehatan yang bekerja secara professional untuk melayani masyarakat, terutama dalam kondisi COVID-19 saat ini</p>	<p>Terkait tunjangan ataun insentif bagi tenaga kesehatan yang bekerja secara professional dalam kondisi COVID-19, dapat dijelaskan bahwa berdasarkan SE Kemenkeu Nomor SE-2/PK/2021 tentang penyesuaian penggunaan anggaran transfer ke daerah dan Dana Desa TA 2021 untuk penanganan pandemi COVID-19, maka Pemerintah melakukan relokasi dan</p>

No	Pokok Pikiran	Telaahan
		<i>refocusing</i> DAU dan/atau DBH yang digunakan salah satunya untuk insentif tenaga kesehatan (Nakes). Sehingga tahun 2021 telah dianggarkan anggaran insentif tenaga kesehatan (Nakes) tersebut melalui DAU Provinsi Kalimantan Timur paling sedikit 8 persen yang dananya telah dikucurkan melalui fasilitas kesehatan milik Provinsi Kalimantan Timur.

#### **4.4.1. Penyampaian Usulan Aspirasi Langsung (Masyarakat) dan Aspirasi Reses (Pokir)**

Usulan list Aspirasi Langsung (Masyarakat) dan Aspirasi Reses (Pokir) yang disampaikan melalui aplikasi Sistem Informasi Pemerintahan Daerah (<https://kaltimprov.sipd.kemendagri.go.id/daerah>) tercantum di dalam Tabel IV.14 dan Tabel IV.15. Sebagai informasi, bahwa pengambilan data usulan aspirasi bersumber dari “Menu Aspirasi” aplikasi SIPD pada waktu Penetapan RKPD. Daftar usulan yang tertera berstatus daftar panjang (*long list*) usulan aspirasi yang telah atau sedang diverifikasi oleh Sekretariat Dewan (untuk aspirasi reses/pokir), Mitra Bappeda, Perangkat Daerah, dan TAPD. Kebijakan penyajian data aspirasi sebagaimana dimaksud dalam bentuk daftar panjang (*long list*) dilakukan karena proses verifikasi terhadap usulan-usulan aspirasi belum diselesaikan sepenuhnya pada saat Penetapan RKPD.

**Tabel IV.14**  
**Usulan Aspirasi Langsung (Masyarakat) pada RKPD Provinsi Kalimantan Timur Tahun 2022**

No	Pengusul	Profil	Usulan	Permasalahan	Alamat	PD Tujuan Akhir	Status
1	Harnoto	Kepala Desa Bukit Raya	Peningkatan Produksi Pertanian Pangan	Belum tersedianya alat mesin Pertanian Cultifator kelompok Tani	Desa Bukit Raya, Kab. Kutai Kartanegara	Badan Pengelolaan Keuangan dan Aset Daerah	Diteruskan ke Forum SKPD
2	Sugianto, SH	Kepala Desa Separi	Peningkatan Layanan Irigasi	Belum adanya jaringan irigasi	Jl. Merdeka RT. 012, Kab. Kutai Kartanegara	Badan Pengelolaan Keuangan dan Aset Daerah	Diteruskan ke Forum SKPD
3	Sugianto, SH	Kepala Desa Separi	Peningkatan Produksi Pertanian Pangan	Waduk yang ada saat ini dalam keadaan rusak total	Jl. Entapi RT. 001, Kab. Kutai Kartanegara	Badan Pengelolaan Keuangan dan Aset Daerah	Diteruskan ke Forum SKPD
4	Suprpto, SH	Kepala Desa Bangun Rejo	Peningkatan Produksi Pertanian Pangan	Proses pemanen padi masih mengandalkan tenaga manusia yang jumlahnya semakin terbatas	RT. 10 Dusun Bangun Rejo II, Kab. Kutai Kartanegara	Badan Pengelolaan Keuangan dan Aset Daerah	Diteruskan ke Forum SKPD
5	Suprpto, SH	Kepala Desa Bangun Rejo	Peningkatan Produksi Pertanian Pangan	Lahan pertanian kurang memadai	RT. 01 Dusun Bangun Rejo I, Kab. Kutai Kartanegara	Badan Pengelolaan Keuangan dan Aset Daerah	Diteruskan ke Forum SKPD
6	Suprpto, SH	Kepala Desa Bangun Rejo	Belum Meratanya Kualitas Pelayanan Pendidikan	Belum ada pengembangan keterampilan untuk anak yang putus sekolah	RT. 16 Dusun Karang Rejo, Kab. Kutai Kartanegara	Dinas Sosial	Diteruskan ke Forum SKPD
7	Suprpto, SH	Kepala Desa Bangun Rejo	Peningkatan Kualitas Pelayanan Kesehatan	Belum ada sosialisasi makanan bergizi bagi bayi dan balita yang berada dibawah garis kuning dan merah	RT. 16 Dusun Karang Rejo, Kab. Kutai Kartanegara	Dinas Kesehatan	Diteruskan ke Forum SKPD
8	Suprpto, SH	Kepala Desa Bangun Rejo	Peningkatan Kualitas Rumah Tidak Layak Huni	Prasarana gedung kantor desa yang sempit dan kurang memadai untuk melakukan aktivitas pelayanan kantor	Kantor Desa RT. 16 Dusun Karang Rejo, Kab. Kutai Kartanegara	Badan Pengelolaan Keuangan dan Aset Daerah	Diteruskan ke Forum SKPD
9	Suprpto, SH	Kepala Desa Bangun Rejo	Peningkatan Layanan Irigasi	Pengendali air kurang memadai	RT. 14, 15, 22, 12 Dusun Karang Rejo, Kab. Kutai Kartanegara	Dinas Pekerjaan Umum, Penataan Ruang dan Perumahan Rakyat	Diteruskan ke Forum SKPD
10	Suprpto, SH	Kepala Desa Bangun Rejo	Peningkatan Layanan Infrastruktur Jalan	Jembatan yang ada kurang layak untuk dilewati dengan beban mobilitas yang berat	RT. 01 Dusun Bangun Rejo I, Kab. Kutai Kartanegara	Badan Pengelolaan Keuangan dan Aset Daerah	Diteruskan ke Forum SKPD
11	Suprpto, SH	Kepala Desa Bangun Rejo	Peran pemuda belum terlibat secara nyata dalam membangun kemandirian daerah	Belum adanya pagar disekitar lapangan bola	RT. 08 Dusun Bangun Rejo II, Kab. Kutai Kartanegara	Sekretariat Daerah	Diteruskan ke Forum SKPD
12	Suprpto, SH	Kepala Desa Bangun Rejo	Peningkatan Layanan Infrastruktur Jalan	Belum memadainya prasarana jalan ke pemakaman umum	RT. 19 Dusun Sumber Rejo, Kab. Kutai Kartanegara	Badan Pengelolaan Keuangan dan Aset Daerah	Diteruskan ke Forum SKPD
13	Suprpto, SH	Kepala Desa Bangun Rejo	Peningkatan Layanan Persampahan	Belum adanya kendaraan khusus pengangkut sampah di desa Bangun Rejo	RT. 16 Dusun Karang Rejo, Kab. Kutai Kartanegara	Badan Pengelolaan Keuangan dan Aset Daerah	Diteruskan ke Forum SKPD
14	AGUS HARIYANTO	Kepala Desa Sidomulyo	Peningkatan Kualitas Pelayanan Kesehatan	Kurangnya Fasilitas kesehatan di Desa Sidomulyo yang akan berdampak kepada pelayanan kesehatan terhadap masyarakat, karena banguna yang ada saat ini masih berupa kayu dan kondisinya sudah rapuh sehingga tidak layak di pakai untuk pelayanan masyarakat ,yang diperlukan saat ini	Rt 12, Desa Sidomulyo, Kab. Kutai Kartanegara	Dinas Kesehatan	Diteruskan ke Forum SKPD

No	Pengusul	Profil	Usulan	Permasalahan	Alamat	PD Tujuan Akhir	Status
				adalah pembangunan Puskesmas Pembantu (PUSBAN) .			
15	AGUS HARIYANTO	Kepala Desa Sidomulyo	Masih rendahnya produksi padi tanaman pangan dan hortikultura dalam pemenuhan pangan lokal	Masih rendahnya produksi hasil pertanian di Desa Sidomulyo dikarenakan kualitas tanah dan air di wilayah tersebut masih di bawah standar sebagai contoh adalah PH tanah yang sangat asam, untuk itu diperlukan Pupuk berupa Kapur Pertanian untuk menaikkan PH tanah.	Gapoktan Mandiri ,Desa Sidomulyo, Kab. Kutai Kartanegara	Dinas Pangan, Tanaman Pangan dan Hortikultura	Diteruskan ke Forum SKPD
16	Harnoto	Kepala Desa Bukit Raya	Peningkatan Produksi Pertanian Pangan	Belim tersedianya handtraktor untuk kelompok tani	Desa Bukit raya, Kab. Kutai Kartanegara	Badan Pengelolaan Keuangan dan Aset Daerah	Diteruskan ke Forum SKPD
17	JUMLIANSYA H	Kepala Desa Liang Buaya	Peningkatan Layanan Listrik	Masih Kurangnya Pasokan Listrik di Desa Liang Buaya, Kecamatan Muara Kaman Kabupaten Kutai Kartanegara	Desa Liang Buaya, Kecamatan Muara Kaman Kabupaten Kutai Kartanegara, Kab. Kutai Kartanegara	Dinas Energi dan Sumber Daya Mineral	Diteruskan ke Forum SKPD
18	DEDI NOVIANTO	Kepala Desa Menamang Kiri	Pengendalian Banjir	jalan Desa yang Sering tergenang air disaat hujan mengakibatkan terganggunya aktivitas masyarakat, maka diperlukan gorong-gorong untuk mencegah terjadinya genangan air denga vol 1,5x7 m	Desa Menamang kiri RT.04, Kab. Kutai Kartanegara	Dinas Pekerjaan Umum, Penataan Ruang dan Perumahan Rakyat	Diteruskan ke Forum SKPD
19	Irpansyah	Kepala Desa Tajur	Peningkatan Produksi Pertanian Pangan	Pengadaan Lumbung Padi Permasalahan: Sulitnya untuk menampung hasil panen Petani Volume : 1 Unit Nominal : 400.000.000,00	RT. 011, Kab. Paser	Badan Pengelolaan Keuangan dan Aset Daerah	Diteruskan ke Forum SKPD
20	AGUS HARIYANTO	Kepala Desa Sidomulyo	Peningkatan Produksi Pertanian Pangan	masih kurangnya alat penanganan panen padi membuat kualitas hasil pertanian khususnya padi kurang baik untuk itu perlu adanya peningkatan mutu alsintan yang memadai, yang Diperlukan oleh para petani saat ini Adalah Pengadaan Alat Mesin Panen Berupa COMBINE HARVESTER	Kelompok tani KARTA RAHARJA ,Rt 13,Desa Sidomulyo, Kab. Kutai Kartanegara	Badan Pengelolaan Keuangan dan Aset Daerah	Diteruskan ke Forum SKPD
21	Ruslan Efendi	Kepala Desa Muara Badak Ulu	Peningkatan Layanan Infrastruktur Jalan	Pembuatan Jembatan Ulin belakang Pagar Bangunan TK / TPA Masjid Besar Ukhuwah Volume 100 Meter x 2 Meter Anggaran 200.000.000,-	dari Jl. Najamuddin ke Jembatan Gg. Kepiting dekat rmh. Bpk. Fatur Rt. 14, Kab. Kutai Kartanegara	Badan Pengelolaan Keuangan dan Aset Daerah	Diteruskan ke Forum SKPD
22	Ruslan Efendi	Kepala Desa Muara Badak Ulu	Peningkatan Layanan Infrastruktur Jalan	Lanjutan Pembangunan Jembatan Pinggir Sungai samping rmh. H. Gappar Volume Panjang 2 meter x Lebar 7 Meter x Tinggi 4 Meter Anggaran 200.000.000,-	Rt. 02, Kab. Kutai Kartanegara	Badan Pengelolaan Keuangan dan Aset Daerah	Diteruskan ke Forum SKPD

No	Pengusul	Profil	Usulan	Permasalahan	Alamat	PD Tujuan Akhir	Status
23	YUNI KARTIKA	Kepala Desa Menamang Kanan	Peningkatan Layanan Listrik	tidak ada penerangan yang memadai dan merata selama 24 jam untuk masyarakat mengingat bahwa desa menamang kanan termasuk desa terpencil yang jauh dari jangkauan listrik. dengan dibangunnya PLTS Komunal diharapkan dapat meringankan beban masyarakat untuk beraktivitas khususnya menjelang malam hari dan diharapkan agar masyarakat bisa merasa lebih sejahtera lagi dengan adanya listrik 24 jam. Pembangunan PLTS Komunal volume 1 Paket dengan Biaya Rp.15,800,000,000.-	Desa Menamang Kanan Rt 001 Dusun Kelampak, Kab. Kutai Kartanegara	Dinas Energi dan Sumber Daya Mineral	Diteruskan ke Forum SKPD
24	BAPPEDA Kota Balikpapan	Bappeda Kab/Kota	Peningkatan Layanan Infrastruktur Jalan	Belum terbangunnya jalan poros selatan KPI Kariangau untuk mendukung hilirisasi industri	Jalan Salok Baru Kariangau (Jalan Poros Selatan KPI Kariangau), Kota Balikpapan	Badan Pengelolaan Keuangan dan Aset Daerah	Diteruskan ke Forum SKPD
25	Sukemi, S.Pd.	Kepala Desa Manunggal Jaya	Pengendalian Banjir	Tidak adanya saluran drainase (parit) di lingkungan RT 6 membuat jalan yang telah di semenisasi tergenang sehingga nantinya dapat menyebabkan semenisasi rusak karena adanya genangan air di saat hujan	L2 Blok E RT. 06 Dusun Telaga Kencana, Kab. Kutai Kartanegara	Badan Pengelolaan Keuangan dan Aset Daerah	Diteruskan ke Forum SKPD
26	Sukemi, S.Pd.	Kepala Desa Manunggal Jaya	Pengendalian Banjir	Tidak adanya saluran drainase menyebabkan jalanan tergenang air pada saat hujan, sehingga menyebabkan jalan yang telah di semenisasi mengalami kerusakan. Oleh sebab itu perlu dilakukan pembangunan saluran drainase (parit) di lingkungan RT 08	L2 Blok E RT 08 Dusun Telaga Kencana, Kab. Kutai Kartanegara	Badan Pengelolaan Keuangan dan Aset Daerah	Diteruskan ke Forum SKPD
27	BAPPEDA Kab. Penajam Paser Utara	Bappeda Kab/Kota	Peningkatan Kualitas Rumah Tidak Layak Huni	Belum tersedianya perumahan khusus masyarakat pesisir	kelurahan Gunung Steleng RT. 06 Kecamatan Penajam (Kapao), Kab. Penajam Paser Utara	Badan Pengelolaan Keuangan dan Aset Daerah	Diteruskan ke Forum SKPD
28	BAPPEDA Kab. Penajam Paser Utara	Bappeda Kab/Kota	Peningkatan Kualitas Kawasan Kumuh	Belum Tersedianya Dokumen Rencana Pencegahan dan Peningkatan Kualitas Perumahan Kumuh dan Permukiman Kumuh	Kecamatan Penajam dan Kecamtan Sepaku, Kab. Penajam Paser Utara	Dinas Pekerjaan Umum, Penataan Ruang dan Perumahan Rakyat	Diteruskan ke Forum SKPD
29	BAPPEDA Kab. Penajam Paser Utara	Bappeda Kab/Kota	Peningkatan Kualitas Rumah Tidak Layak Huni	Masih Banyaknya Rumah Tidak Layak Huni (RTLH)	Kecamatan Penajam, Kab. Penajam Paser Utara	Dinas Pekerjaan Umum, Penataan Ruang dan Perumahan Rakyat	Diteruskan ke Forum SKPD
30	BAPPEDA Kab. Penajam Paser Utara	Bappeda Kab/Kota	Peningkatan Kualitas Rumah Tidak Layak Huni	Masih Banyaknya Rumah Tidak Layak Huni (RTLH)	Kecamatan Sepaku, Kab. Penajam Paser Utara	Dinas Pekerjaan Umum, Penataan Ruang dan Perumahan Rakyat	Diteruskan ke Forum SKPD

No	Pengusul	Profil	Usulan	Permasalahan	Alamat	PD Tujuan Akhir	Status
31	BAPPEDA Kab. Penajam Paser Utara	Bappeda Kab/Kota	Peningkatan Kualitas Rumah Tidak Layak Huni	Masih Banyaknya Rumah Tidak Layak Huni (RTLH)	Kecamatan Waru, Kab. Penajam Paser Utara	Dinas Pekerjaan Umum, Penataan Ruang dan Perumahan Rakyat	Diteruskan ke Forum SKPD
32	BAPPEDA Kab. Penajam Paser Utara	Bappeda Kab/Kota	Peningkatan Kualitas Rumah Tidak Layak Huni	Masih Banyaknya Rumah Tidak Layak Huni (RTLH)	Kecamatan Babulu, Kab. Penajam Paser Utara	Dinas Pekerjaan Umum, Penataan Ruang dan Perumahan Rakyat	Diteruskan ke Forum SKPD
33	Sukemi, S.Pd.	Kepala Desa Manunggal Jaya	Peningkatan Layanan Infrastruktur Jalan	Jalan kelompok tani pringgondani yang kurang memadai membuat akses para petani sedikit terganggu, terlebih ketika memasuki musim penghujan, jalan menjadi becek dan licin. Oleh sebab itu perlu dilakukan pembangunan Lanjutan Semenisasi Jalan Kelompok Tani Pringgondani di lingkungan RT 16 untuk memudahkan akses para petani yang ada.	L2 Blok D RT 16 Dusun Telaga Kencana, Kab. Kutai Kartanegara	Badan Pengelolaan Keuangan dan Aset Daerah	Diteruskan ke Forum SKPD
34	Sukemi, S.Pd.	Kepala Desa Manunggal Jaya	Peningkatan Layanan Infrastruktur Jalan	Akses Jalan yang kurang memadai membuat akses para petani mengalami kesulitan dengan jalan yg jelek. Terlebih pada saat musim hujan, jalan menjadi becek. Oleh sebab itu perlu dilakukan pembangunan Lanjutan Semenisasi Jalan Kelompok Tani Rukun Karya di lingkungan RT 10 agar akses para petani semakin mudah dan meningkatkan taraf perekonomian di desa manunggal jaya	L2 Blok H RT 10 Dusun Sumber Jaya, Kab. Kutai Kartanegara	Badan Pengelolaan Keuangan dan Aset Daerah	Diteruskan ke Forum SKPD
35	Sukemi, S.Pd.	Kepala Desa Manunggal Jaya	Peningkatan Layanan Infrastruktur Jalan	Kurang memadainya kondisi jalan di kelompok tani sidodadi sehingga jalan menjadi becek ketika hujan. Oleh sebab itu perlu dilakukan pembangunan Semenisasi Jalan Kelompok Tani Sidodadi di lingkungan RT 16 untuk mempermudah akses jalan para petani dan meningkatkan taraf ekonomi warga desa manunggal jaya	L 2 Blok D RT 16 Dusun Telaga Kencana, Kab. Kutai Kartanegara	Badan Pengelolaan Keuangan dan Aset Daerah	Diteruskan ke Forum SKPD
36	Sukemi, S.Pd.	Kepala Desa Manunggal Jaya	Peningkatan Layanan Infrastruktur Jalan	Perlunya dilakukan Pembangunan Semenisasi Jalan Kelompok Tani Sumber Rejeki Putra karena jalan yang ada dalam kondisi yang kurang baik terlebih untuk akses jalan bagi para petani. Dan yjalan akan menjadi becek dan licin pada saat hujan	L2 Blok H RT 22 Dusun Sumber Jaya, Kab. Kutai Kartanegara	Badan Pengelolaan Keuangan dan Aset Daerah	Diteruskan ke Forum SKPD
37	Sukemi, S.Pd.	Kepala Desa Manunggal Jaya	Peningkatan Layanan Infrastruktur Jalan	Kondisi jalan yang kurang memadai membuat akses para petani terganggu. Oleh sebab itu perlu dilakukan pembangunan Semenisasi Jalan	L2 Blok F RT 12 Dusun Sumbe Jaya, Kab. Kutai Kartanegara	Badan Pengelolaan Keuangan dan Aset Daerah	Diteruskan ke Forum SKPD

No	Pengusul	Profil	Usulan	Permasalahan	Alamat	PD Tujuan Akhir	Status
				Kelompok Tani Sumber Rejeki di Lingkungan RT 12 agar akses petani lebih mudah dan dapat meningkatkan taraf hidup ekonomi warga desa manunggal jaya khususnya para petani			
38	Sukemi, S.Pd.	Kepala Desa Manunggal Jaya	Peningkatan Layanan Infrastruktur Jalan	Kondisi Jalan yang kurang memadai menuju kebun belimbing milik warga di desa manunggal jaya, membuat para warga yang berkunjung mengalami sedikit kesulitan dengan kondisi jalan yang ketika hujan menjadi licin dan becek. Oleh sebab itu perlu dilakukan pembangunan Semenisasi Jalan di lingkungan RT 15 agar akses warga menuju kebun belimbing semakin mudah sebagai tempat wisata kebun yang ada di desa manunggal jaya.	L2 Blok D RT 15 Dusun Telaga Kencana, Kab. Kutai Kartanegara	Badan Pengelolaan Keuangan dan Aset Daerah	Diteruskan ke Forum SKPD
39	BAPPEDA Kab. Kutai Timur	Bappeda Kab/Kota	Akses pelayanan kesehatan masyarakat belum merata	Kondisi Puskesmas Batu Ampar Yang Rusak Berat , Sehingga perlu direnovasi total dalam rangka meningkatkan kualitas pelayanan kesehatan primer	Desa Batu Timbau Kecamatan Batu Ampar, Kab. Kutai Timur	Dinas Kesehatan	Diteruskan ke Forum SKPD
40	Iwansyah	Kepala Desa Loa Raya	Peningkatan Layanan Infrastruktur Jalan	Kondisi Jalan yang Kurang Memadai	Desa loa Raya Rt.05, Kab. Kutai Kartanegara	Badan Pengelolaan Keuangan dan Aset Daerah	Diteruskan ke Forum SKPD
41	Iwansyah	Kepala Desa Loa Raya	Peningkatan Layanan Infrastruktur Jalan	Kondisi Jalan Yang Rusak dan Tidak Memadai	Desa Loa Raya RT 02, Kab. Kutai Kartanegara	Badan Pengelolaan Keuangan dan Aset Daerah	Diteruskan ke Forum SKPD
42	Iwansyah	Kepala Desa Loa Raya	Peningkatan Layanan Infrastruktur Jalan	Kondisi Jalan Yang Kurang Memadai dan Rusak Berat	Desa Loa Raya RT 03, Kab. Kutai Kartanegara	Badan Pengelolaan Keuangan dan Aset Daerah	Diteruskan ke Forum SKPD
43	Iwansyah	Kepala Desa Loa Raya	Peningkatan Layanan Infrastruktur Jalan	Tidak Adanya Saluran Pembuangan Air	Desa Loa Raya RT 05, Kab. Kutai Kartanegara	Badan Pengelolaan Keuangan dan Aset Daerah	Diteruskan ke Forum SKPD
44	Iwansyah	Kepala Desa Loa Raya	Peningkatan Layanan Infrastruktur Jalan	kondisi Jalan Rusak Berat	Desa Loa Raya Rt.05, Kab. Kutai Kartanegara	Badan Pengelolaan Keuangan dan Aset Daerah	Diteruskan ke Forum SKPD
45	Iwansyah	Kepala Desa Loa Raya	Peningkatan Kualitas Kawasan Kumuh	Penurunan Kualitas Lingkungan Hidup	Desa Loa Raya Rt.03,Rt.04 dan Rt.05, Kab. Kutai Kartanegara	Badan Pengelolaan Keuangan dan Aset Daerah	Diteruskan ke Forum SKPD
46	Iwansyah	Kepala Desa Loa Raya	Peningkatan Kualitas Rumah Tidak Layak Huni	Belum Tersedianya Tribun yang memadai dan tidak memenuhi standar	Desa Loa Raya Rt.03, Kab. Kutai Kartanegara	Badan Pengelolaan Keuangan dan Aset Daerah	Diteruskan ke Forum SKPD
47	Iwansyah	Kepala Desa Loa Raya	Peningkatan Layanan Infrastruktur Jalan	Kondisi Jalan Yang Belum Terbentuk dan Tidak Memadai	Desa Loa Raya Rt.03, Kab. Kutai Kartanegara	Badan Pengelolaan Keuangan dan Aset Daerah	Diteruskan ke Forum SKPD
48	Sukemi, S.Pd.	Kepala Desa Manunggal Jaya	Peningkatan Layanan Irigasi	tidak adanya saluran drainase (parit) di sekitar lingkungan RT 03 membuat air memasuki ke halaman rumah warga ketika hujan datang. Oleh sebab itu perlu dilakukan Pembangunan Saluran Drainase (parit) agar air tidak meluber ke kawasan rumah warga ataupun ke jalan yang dapat membuat jalan semenisasi terkikis dan rusak.	L2 Blok D RT 03 Dusun Telaga Kencana, Kab. Kutai Kartanegara	Badan Pengelolaan Keuangan dan Aset Daerah	Diteruskan ke Forum SKPD

No	Pengusul	Profil	Usulan	Permasalahan	Alamat	PD Tujuan Akhir	Status
49	Sukemi, S.Pd.	Kepala Desa Manunggal Jaya	Peningkatan Layanan Irigasi	Belum adanya Saluran Drainase (parit) di lingkungan RT 19 membuat air menggenang di jalan dan masuk ke halaman rumah warga ketika musim hujan datang. Oleh sebab itu perlu dilakukan Pembangunan Saluran drainase (parit) untuk mengurangi resiko jalan yang telah disemenisasi rusak terkikis	L2 Blok F RT 19 Dusun Sumber Jaya, Kab. Kutai Kartanegara	Badan Pengelolaan Keuangan dan Aset Daerah	Diteruskan ke Forum SKPD
50	BAPPEDA Kota Bontang	Bappeda Kab/Kota	Peningkatan Layanan Infrastruktur Jalan	Jalan Soekarno-Hatta merupakan akses utama ke pusat pemerintahan Kota Bontang, Industri CPO, Indominco dan Perbatasan Kabupaten Kukar. Penanganan longsor di Jl. Soekarno-Hatta diperlukan untuk mengantisipasi kerusakan jalan lebih parah dan mengantisipasi terputusnya akses jalan, 1 Titik, Pagu 12.510.000.000	Jl. Soekarno-Hatta, Kecamatan Bontang Selatan, Kota Bontang	Badan Pengelolaan Keuangan dan Aset Daerah	Diteruskan ke Forum SKPD
51	Sukemi, S.Pd.	Kepala Desa Manunggal Jaya	Peningkatan Layanan Infrastruktur Jalan	Jalan semenisasi yang rusak di pandang perlu adanya perbaikan. Demi menambah kenyamanan warga desa manunggal jaya dan keindahan perlu di lakukan Pembangunan Jalan Aspal di lokasi RT 06 Dusun Telaga Kencana. Demi meningkatkan taraf ekonomi warga dan kenyamanan warga dalam menggunakan akses jalan di sekitar lingkungan.	L2 Blok E RT 06 Dusun Telaga Kencana, Kab. Kutai Kartanegara	Badan Pengelolaan Keuangan dan Aset Daerah	Diteruskan ke Forum SKPD
52	Sukemi, S.Pd.	Kepala Desa Manunggal Jaya	Peningkatan Layanan Infrastruktur Jalan	Jalan Semenisasi di lingkungan RT 08 yang mulai rusak membuat akses warga tidak nyaman dan di pandang perlu ada perbaikan ataupun peningkatan infrastruktur jalan. Oleh sebab itu perlu dilakukan Pembangunan Pengaspalan Jalan di lingkungan RT 08 untuk memudahkan akses warga di lingkungan RT 08 dan sekitarnya.	L2 Blok F RT 08 Dusun Telaga Kencana, Kab. Kutai Kartanegara	Badan Pengelolaan Keuangan dan Aset Daerah	Diteruskan ke Forum SKPD
53	Sukemi, S.Pd.	Kepala Desa Manunggal Jaya	Peningkatan Layanan Infrastruktur Jalan	Kondisi jalan yang mulai rusak membuat akses jalan warga terkhusus warga RT 17 dan sekitarnya terganggu. Oleh sebab itu perlu dilakukan pembangunan Pengaspalan Jalan di lingkungan RT 17 guna meningkatkan kenyamanan warga desa manunggal jaya yang mana hal ini akan berdampak bagi taraf ekonomi warga desa manunggal jaya	L2 Blok D RT 17 Dusun Telaga Kencana, Kab. Kutai Kartanegara	Badan Pengelolaan Keuangan dan Aset Daerah	Diteruskan ke Forum SKPD



No	Pengusul	Profil	Usulan	Permasalahan	Alamat	PD Tujuan Akhir	Status
54	BAPPEDA Kota Bontang	Bappeda Kab/Kota	Pengendalian Banjir	Akibat air banjir dari aliran Sungai Bontang yang meluap pada bantaran Sungai Bontang yang belum terturap, Panjang Turap Sheet Pile (CCSP) = 369 m x 2 sisi = 738m, dengan perkiraan biaya 27.000.000.000	Kelurahan Gunung Elai, Kota Bontang	Badan Pengelolaan Keuangan dan Aset Daerah	Diteruskan ke Forum SKPD
55	BAPPEDA Kota Bontang	Bappeda Kab/Kota	Pengendalian Banjir	Lanjutan Kegiatan Penurapan Sungai (BANKEU) TA. 2020 dan TA. 2021, ke arah Hulu Sungai Bontang Sisi Kanan "Jalan Inspeksi (Rigid Beton) + Drainase Jalan U-Ditch = 349 m" Sisi kiri "Jalan Inspeksi (Rigid Beton) + Drainase Jalan U-Ditch = 244 m", dengan perkiraan biaya 27.000.000.000	Kelurahan Satimpo, Kecamatan Bontang Selatan, Kota Bontang	Badan Pengelolaan Keuangan dan Aset Daerah	Diteruskan ke Forum SKPD
56	BAPPEDA Kota Bontang	Bappeda Kab/Kota	Peningkatan Layanan Infrastruktur Jalan	Jalan Soekarno-Hatta merupakan akses utama ke pusat pemerintahan Kota Bontang, Industri CPO, Indominco dan Perbatasan Kabupaten Kukar yang mengalami kondisi buruk dan diperlukan penanganan rehabilitasi jalan, 2600 M, dengan perkiraan biaya 8.280.000.000	Jalan Soekarno-Hatta, Kecamatan Bontang Selatan, Kota Bontang	Badan Pengelolaan Keuangan dan Aset Daerah	Diteruskan ke Forum SKPD
57	Yahya	Kepala Desa Embalut	Peningkatan Layanan Infrastruktur Jalan	Pembuatan Parit Jalan Taman Seni Budaya	RT.05 Dusun Pulau Yupa, Kab. Kutai Kartanegara	Badan Pengelolaan Keuangan dan Aset Daerah	Diteruskan ke Forum SKPD
58	Yahya	Kepala Desa Embalut	Peningkatan Layanan Infrastruktur Jalan	Semenisasi Jalan Imam Dahlan	RT.01 Dusun Tulak Tepen, Kab. Kutai Kartanegara	Badan Pengelolaan Keuangan dan Aset Daerah	Diteruskan ke Forum SKPD
59	Yahya	Kepala Desa Embalut	Peningkatan Layanan Infrastruktur Jalan	Semenisasi Jalan Desa Menuju Jalan Poros Provinsi	RT.04 Dusun Tulak Tepen, Kab. Kutai Kartanegara	Badan Pengelolaan Keuangan dan Aset Daerah	Diteruskan ke Forum SKPD
60	Sukemi, S.Pd.	Kepala Desa Manunggal Jaya	Peningkatan Layanan Infrastruktur Jalan	Kurang adanya Jalan semenisasi di RT 15 arah kebun jeruk membuat akses warga yang menuju kebun jeruk terganggu dan jalan menjadi becek dan licin ketika musim hujan. Oleh itu perlu dilakukan Pembangunan Jalan Semenisasi di RT 15 Arah Kebun Jeruk agar memudahkan akses warga yang ingin menuju kebun jeruk	L2 Blok D RT 15 Dusun Telaga Kencana (arah Kebun Jeruk), Kab. Kutai Kartanegara	Badan Pengelolaan Keuangan dan Aset Daerah	Diteruskan ke Forum SKPD
61	Sukemi, S.Pd.	Kepala Desa Manunggal Jaya	Peningkatan Layanan Infrastruktur Jalan	Kondisi Jalan Semenisasi di lingkungan RT 01 yang mulai rusak dan berlubang membuat akses warga sedikit terganggu. Oleh sebab itu perlu dilakukan Pembangunan Pengaspalan Jalan di lingkungan RT 01 untuk	L2 Blok D RT 01 Dusun Telaga Kencana, Kab. Kutai Kartanegara	Badan Pengelolaan Keuangan dan Aset Daerah	Diteruskan ke Forum SKPD

No	Pengusul	Profil	Usulan	Permasalahan	Alamat	PD Tujuan Akhir	Status
				meningkatkan taraf ekonomi warga dan kenyamanan warga di sekitar lingkungan RT 01.			
62	BAPPEDA Kota Bontang	Bappeda Kab/Kota	Peningkatan Layanan Infrastruktur Jalan	Jembatan Pontianak merupakan akses utama warga di Kelurahan Telihan, Kecamatan Bontang barat yang sekarang mengalami kondisi buruk dan diperlukan penanganan pembangunan jembatan baru, 1 unit, dengan perkiraan biaya 7.762.500.000	Jl. Pontianak, Kecamatan Bontang Barat, Kota Bontang	Badan Pengelolaan Keuangan dan Aset Daerah	Diteruskan ke Forum SKPD
63	BAPPEDA Kota Bontang	Bappeda Kab/Kota	Peningkatan Layanan Infrastruktur Jalan	Jembatan Rusunawa merupakan akses utama warga rusunawa dan warga Kelurahan Api-api, Kecamatan Bontang barat yang sekarang mengalami kondisi buruk dan diperlukan penanganan pembangunan jembatan baru, 1 Unit, dengan perkiraan biaya 5.627.500.000	Rusunawa, Kelurahan Api-Api, Kota Bontang	Badan Pengelolaan Keuangan dan Aset Daerah	Diteruskan ke Forum SKPD
64	BAPPEDA Kota Bontang	Bappeda Kab/Kota	Peningkatan Layanan Infrastruktur Jalan	Jalan KS Tubun merupakan akses perekonomian di tengah Kota Bontang untuk menuju Pasar Rawa Indah yang mengalami kondisi buruk dan memerlukan penanganan juga pelebaran, 1720 M, dengan perkiraan biaya 7.762.500.000	Jl. KS. Tubun, Kecamatan Bontang UTara, Kota Bontang	Badan Pengelolaan Keuangan dan Aset Daerah	Diteruskan ke Forum SKPD
65	BAPPEDA Kota Bontang	Bappeda Kab/Kota	Peningkatan Layanan Infrastruktur Jalan	Jalan Satya Lencana merupakan akses penghubung ke wilayah terpencil, Industri Indominco dan Perbatasan Kabupaten Kukar yang masih dalam kondisi tanah memerlukan rekonstruksi jalan untuk perbaikan akses jalan. 2000 M, dengan perkiraan biaya 10.450.000.000	Jl. Satya Lencana , Kecamatan Bontang Selatan, Kota Bontang	Badan Pengelolaan Keuangan dan Aset Daerah	Diteruskan ke Forum SKPD
66	BAPPEDA Kota Bontang	Bappeda Kab/Kota	Peningkatan Layanan Infrastruktur Jalan	Memerlukan lapis penutup jalan untuk memperkuat jalan dan memperpanjang umur rencana. 1400 M, dengan perkiraan biaya 4.622.500.000	Jl. Tennis , Kecamatan Bontang Utara, Kota Bontang	Badan Pengelolaan Keuangan dan Aset Daerah	Diteruskan ke Forum SKPD
67	BAPPEDA Kota Bontang	Bappeda Kab/Kota	Peningkatan Layanan Infrastruktur Jalan	Jalan Damai merupakan akses utama warga di Kelurahan Telihan, Kecamatan Bontang barat yang sekarang mengalami kondisi buruk dan diperlukan penanganan. 450 M, dengan perkiraan biaya 3.617.500.000	Jl. Damai , Kecamatan Bontang Utara, Kota Bontang	Badan Pengelolaan Keuangan dan Aset Daerah	Diteruskan ke Forum SKPD
68	BAPPEDA Kota Bontang	Bappeda Kab/Kota	Peningkatan Layanan Infrastruktur Jalan	Jalan Awang Long merupakan akses penghubung ke Pemerintahan Kota Bontang yang diperlukan penanganan drianase jalan. 1536 M, dengan perkiraan biaya 2.612.500.000	Jl. Awang Long, Kecamatan Bontang utara, Kota Bontang	Badan Pengelolaan Keuangan dan Aset Daerah	Diteruskan ke Forum SKPD

No	Pengusul	Profil	Usulan	Permasalahan	Alamat	PD Tujuan Akhir	Status
69	BAPPEDA Kota Bontang	Bappeda Kab/Kota	Pengendalian Banjir	Jalan Awang Long merupakan akses penghubung ke Pemerintahan Kota Bontang yang diperlukan penanganan drianase jalan. 1536 M, 2.612.500.000	Jl. Awang Long Kecamatan Bontang Utara, Kota Bontang	Badan Pengelolaan Keuangan dan Aset Daerah	Diteruskan ke Forum SKPD
70	BAPPEDA Kota Bontang	Bappeda Kab/Kota	Peningkatan Cakupan Layanan Air Minum	Pembangunan Jaringan Pipa Air Baku Waduk Marangkayu Dari Perbatasan Kutai Kartanegara ke Bontang Lestari (WTP Bontang Lestari), 8000 meter, dengan perkiraan biaya 36.404.500.000	Kelurahan Bontang Lestari, Kecamatan Bontang Barat, Kota Bontang, Kota Bontang	Badan Pengelolaan Keuangan dan Aset Daerah	Diteruskan ke Forum SKPD
71	BAPPEDA Kota Bontang	Bappeda Kab/Kota	Peningkatan Cakupan Layanan Air Minum	Pembangunan Deep Well (DW) 3 Kapasitas 25 lt/dt Lokasi Kota Bontang, 3 Unit, dengan perkiraan biaya 10.499.000.000	Kelurahan Bontang Lestari, Kelurahan Kanaan, Kelurahan Loktuan, Kota Bontang	Dinas Pekerjaan Umum, Penataan Ruang dan Perumahan Rakyat	Diteruskan ke Forum SKPD
72	BAPPEDA Kota Bontang	Bappeda Kab/Kota	Peningkatan Cakupan Layanan Air Minum	Pembangunan Deep Well (DW) Belakang Gereja Advent Kelurahan Kanaan Kap 40 ltr/dtk, 1 Unit, dengan perkiraan biaya 3.945.564.000	Kelurahan Kanaan, Kecamatan Bontang Barat, Kota Bontang	Badan Pengelolaan Keuangan dan Aset Daerah	Diteruskan ke Forum SKPD
73	BAPPEDA Kota Bontang	Bappeda Kab/Kota	Peningkatan Cakupan Layanan Air Minum	Pembangunan Kolam Recycle WTP KS tubun, 1 Unit, dengan perkiraan biaya 2.057.430.000	WTP KS. Tubun, Kecamatan Bontang Selatan, Kota Bontang	Badan Pengelolaan Keuangan dan Aset Daerah	Diteruskan ke Forum SKPD
74	BAPPEDA Kota Bontang	Bappeda Kab/Kota	Peningkatan Cakupan Layanan Air Minum	Peremajaan Jaringan Air Bersih Kota Bontang, 4000 Meter, dengan perkiraan biaya 5.295.500.000	Kelurahan Belimbing, Kelurahan Gunung Elai, Kelurahan Api-api, Kelurahan Bontang Baru, Kota Bontang	Badan Pengelolaan Keuangan dan Aset Daerah	Diteruskan ke Forum SKPD
75	BAPPEDA Kota Bontang	Bappeda Kab/Kota	Peningkatan Cakupan Layanan Air Minum	Pengembangan Jaringan Air Minum Kota Bontang, 4000 Meter, dengan perkiraan biaya 5.295.500.000	Kelurahan Bontang Lestari, Kecamatan Bontang Barat, Kota Bontang., Kota Bontang	Badan Pengelolaan Keuangan dan Aset Daerah	Diteruskan ke Forum SKPD
76	BAPPEDA Kota Bontang	Bappeda Kab/Kota	Peningkatan Cakupan Layanan Air Minum	Pembangunan IPA IKK Kanaan Kapasitas 50 l/dtk Kec.Bontang Barat Kota Bontang, 1 unit, dengan perkiraan biaya 24.384.291.800	Kelurahan Kanaan, Kecamatan Bontang Barat., Kota Bontang	Badan Pengelolaan Keuangan dan Aset Daerah	Diteruskan ke Forum SKPD
77	BAPPEDA Kota Bontang	Bappeda Kab/Kota	Pengendalian Banjir	Penurapan Sungai Bontang Segmen 2, (Akibat air banjir dari aliran Sungai Bontang yang meluap)Lanjutan Kegiatan Penurapan Sungai (BANKEU) TA. 2020, Sisi Kanan = 587 m, Sisi Kiri = 760 m, dengan perkiraan biaya 21.000.000.000	Kelurahan Gunung Elai, Kelurahan Api-api, Kota Bontang	Badan Pengelolaan Keuangan dan Aset Daerah	Diteruskan ke Forum SKPD
78	BAPPEDA Kota Bontang	Bappeda Kab/Kota	Pengendalian Banjir	Penurapan Sungai Guntung (Akibat air banjir dari aliran anak Sungai Guntung yang meluap pada bantaran anak Sungai Guntung (Sungai Merah dan Sungai Kanibungan) yang belum terturap)SID/DED dikerjakan oleh Dinas PUPR & PERA Provinsi Kalimantan Timur, Bidang SDA di APBD-P Tingkat 1 Provinsi Kalimantan	Kelurahan Gunung Guntung (Sungai Merah dan Sungai Kanibungan), Kota Bontang	Badan Pengelolaan Keuangan dan Aset Daerah	Diteruskan ke Forum SKPD

No	Pengusul	Profil	Usulan	Permasalahan	Alamat	PD Tujuan Akhir	Status
				Timur, sesuai dengan pembagian di dalam PKS Banjir, Sisi Kanan = 1.000 m, Sisi Kiri = 500 m (Turap Komposit (Beton Bertulang dan Pasangan Batu Gunung), dengan perkiraan biaya 25.000.000.000			
79	BAPPEDA Kota Bontang	Bappeda Kab/Kota	Pengendalian Banjir	Pembangunan Saluran Drainase di Kelurahan Gunung Telihan (Akibat air banjir dari aliran anak Sungai Bontang yang meluap pada bantaran anak Sungai Bontang yang belum terturap)Penurapan Saluran Drainase Primer dari Jembatan Jalan Tarakan (Samping Kantor Kecamatan Bontang Barat) sampai dengan Jembatan Jalan Simon Tampubolon, Sisi Kanan = 155 m, Sisi Kiri = 580 m (Turap Komposit (Beton Bertulang dan Pasangan Batu Gunung), dengan perkiraan biaya 16.000.000.000	Kelurahan Gunung Telihan, Kota Bontang	Badan Pengelolaan Keuangan dan Aset Daerah	Diteruskan ke Forum SKPD
80	BAPPEDA Kota Bontang	Bappeda Kab/Kota	Pengendalian Banjir	Pembangunan Saluran Drainase di Kelurahan Gunung Elai (Akibat air banjir dari aliran anak Sungai Bontang yang meluap pada bantaran anak Sungai Bontang yang belum terturap, Penurapan Saluran Drainase Primer dari Jembatan Jalan Simon Tampubolon (Sungai Dahlia) sampai dengan Jembatan Jl. Tomat 4) Sisi Kanan = 1.400 m, Sisi Kiri = 1.400 m (Turap Komposit (Beton Bertulang dan Pasangan Batu Gunung)) dengan perkiraan biaya 32.000.000.000	Kelurahan Gunung Elai, Kelurahan Satimpo, Kota Bontang	Badan Pengelolaan Keuangan dan Aset Daerah	Diteruskan ke Forum SKPD
81	BAPPEDA Kota Bontang	Bappeda Kab/Kota	Pengendalian Banjir	Pembangunan Saluran Drainase di Kelurahan Tanjung Laut Indah (Lanjutan ke arah (hilir) muara, sistem drainase perkotaan) Turap Beton Precast (Pabrikasi) Dari Hulu ke Hilir : Sisi Kanan = 400 m, Jalan Inspeksi (Rigid Beton) + Turap Jalan Inspeksi, dengan perkiraan biaya 27.000.000.000	Kelurahan Tanjung Laut Indah, Kecamatan Bontang Selatan, Kota Bontang	Badan Pengelolaan Keuangan dan Aset Daerah	Diteruskan ke Forum SKPD
82	BAPPEDA Kota Bontang	Bappeda Kab/Kota	Pengendalian Banjir	Normalisasi Danau Kanaan, ( Lanjutan OP dari BWS Kalimantan IV secara periodik (TA. 2015 s.d. TA. 2021), lanjutan dari pengembangan	Kelurahan Kanaan, kecamatan Bontang Barat, Kota Bontang	Badan Pengelolaan Keuangan dan Aset Daerah	Diteruskan ke Forum SKPD

No	Pengusul	Profil	Usulan	Permasalahan	Alamat	PD Tujuan Akhir	Status
				kapasitas tampung dari Danau Kanaan (pendalaman dasar danau) 120.000 m3, dengan perkiraan biaya 16.000.000.000			
83	BAPPEDA Kota Bontang	Bappeda Kab/Kota	Pengendalian Banjir	Rehabilitasi dan Peningkatan Turap Sungai Bontang di Kelurahan Gunung Telihan (Air banjir kiriman dari Kutai Timur yang mengalir ke Sungai Bontang mengakibatkan debit air menjadi tinggi yang berakibat meluapnya air banjir tersebut kesisi-sisi turap sungai yang rusak di daerah Kelurahan Gunung Telihan (Jalan Bandung, Jalan Pontianak dan Sekitarnya), Turap Komposit (Beton Bertulang dan Pasangan Batu Gunung) dengan perkiraan biaya 8.000.000.000	Kelurahan Gunung Telihan, kecamatan bontang barat, Kota Bontang	Badan Pengelolaan Keuangan dan Aset Daerah	Diteruskan ke Forum SKPD
84	BAPPEDA Kota Bontang	Bappeda Kab/Kota	Pengendalian Banjir	Rehabilitasi Saluran Drainase dan Peningkatan Jalan Inspeksi (Air pasang (Rob), air hujan dan air sudetan dari Sungai Bontang menyebabkan daerah di sekitar saluran primer di Kelurahan Bontang Kuala sering tergenang banjir, Sulitnya akses jalan dalam melakukan pemeliharaan ataupun normalisasi di saluran primer tersebut merupakan salah satu hambatan dalam upaya penanganan banjir.) Turap Komposit (Beton Bertulang dan Pasangan Batu Gunung), Jalan Inspeksi Beton. dengan perkiraan biaya 7.000.000.000	Kelurahan Bontang Kuala, Kota Bontang	Badan Pengelolaan Keuangan dan Aset Daerah	Diteruskan ke Forum SKPD
85	BAPPEDA Kota Bontang	Bappeda Kab/Kota	Peningkatan Kualitas Pelayanan Kesehatan	Alat kesehatan yang tersedia belum cukup dengan adanya pembangunan gedung yang akan dimanfaatkan untuk rawat jalan dan ruang isolasi. Begitupun rencana perluasan ruang rawat inap dan ruang operasi di gedung lama serta terdapat kerusakan pada alat kesehatan di unit lain (spt laundry) 156 unit, 3 paket dengan perkiraan biaya Rp. 35.563.558.706	RSUD Taman Husada, Jl. Letjen S. Parman, Kelurahan Kanaan, Kecamatan Bontang Barat, Kota Bontang	Dinas Kesehatan	Diteruskan ke Forum SKPD
86	Erik Nur Wahyudi	Kepala Desa Perjiwa	Peningkatan Layanan Irigasi	rusaknya saluran irigasi dan belum maksimalnya daya tampung air pada saluran irigasi	Jalan Kencana RT. 003 Desa Perjiwa, Kab. Kutai Kartanegara	Badan Pengelolaan Keuangan dan Aset Daerah	Diteruskan ke Forum SKPD
87	Erik Nur Wahyudi	Kepala Desa Perjiwa	Peningkatan Layanan Irigasi	Belum adanya saluran irigasi	Jalan Gunung Kyai Desa Perjiwa, Kab. Kutai Kartanegara	Badan Pengelolaan Keuangan dan Aset Daerah	Diteruskan ke Forum SKPD

No	Pengusul	Profil	Usulan	Permasalahan	Alamat	PD Tujuan Akhir	Status
88	Erik Nur Wahyudi	Kepala Desa Perjiwa	Peningkatan Layanan Irigasi	Belum adanya saluran irigasi dan belum tersedianya jaringan irigasi yang memadai	Jalan Tanjung Gresik Desa Perjiwa, Kab. Kutai Kartanegara	Badan Pengelolaan Keuangan dan Aset Daerah	Diteruskan ke Forum SKPD
89	Erik Nur Wahyudi	Kepala Desa Perjiwa	Peningkatan Layanan Infrastruktur Jalan	Rusaknya jalan dan berbatu sehingga ketika hujan turun jalan menjadi licin	Jalan Kencana RT. 003 Desa Perjiwa, Kab. Kutai Kartanegara	Badan Pengelolaan Keuangan dan Aset Daerah	Diteruskan ke Forum SKPD
90	Erik Nur Wahyudi	Kepala Desa Perjiwa	Peningkatan Layanan Infrastruktur Jalan	Rusaknya Jalan dan berbatu hingga sulit untuk di lalui	Jalan Gunung Kyai Desa Perjiwa Menuju Desa Bukit Raya, Kab. Kutai Kartanegara	Badan Pengelolaan Keuangan dan Aset Daerah	Diteruskan ke Forum SKPD
91	BAPPEDA Kota Bontang	Bappeda Kab/Kota	Peningkatan Layanan Air Limbah	Pengadaan Incenerator ( Kapasitas Incenerator RSUD Taman Husada Bontang Saat Ini Tidak Mencukupi karena ada kenaikan jumlah limbah Infeksius akibat Pandemi Covid-19 dengan persentase kenaikan 50% ) 1 Unit , dengan perkiraan biaya 1.950.000.000	RSUD Taman Husada, kel Blimbing Kecamatan Bontang Barat, Kota Bontang	Badan Pengelolaan Keuangan dan Aset Daerah	Diteruskan ke Forum SKPD
92	H.Tupon	Kepala Desa Suka Maju	Peningkatan Layanan Infrastruktur Jalan	tempat wisata yang belum tertata	rt 002 ,desa suka maju, Kab. Kutai Kartanegara	Badan Pengelolaan Keuangan dan Aset Daerah	Diteruskan ke Forum SKPD
93	H.Tupon	Kepala Desa Suka Maju	Peningkatan Kualitas Kawasan Kumuh	alun-alun yang licin saat hujan	rt 001 ,desa suka maju, Kab. Kutai Kartanegara	Badan Pengelolaan Keuangan dan Aset Daerah	Diteruskan ke Forum SKPD
94	Erik Nur Wahyudi	Kepala Desa Perjiwa	Peningkatan Layanan Infrastruktur Jalan	Rusaknya Jembatan yang ada hingga sulit untuk di lalui	Desa Perjiwa, Kab. Kutai Kartanegara	Badan Pengelolaan Keuangan dan Aset Daerah	Diteruskan ke Forum SKPD
95	Erik Nur Wahyudi	Kepala Desa Perjiwa	Peningkatan Layanan Infrastruktur Jalan	Jalan yang masih tanah dan saat hujan turun jalanan becek hingga sulit untuk di lalui	Jalan Penas-Jalan Durian RT. 02 Desa Perjiwa, Kab. Kutai Kartanegara	Badan Pengelolaan Keuangan dan Aset Daerah	Diteruskan ke Forum SKPD
96	BAPPEDA Kab. Kutai Kartanegara	Bappeda Kab/Kota	Peningkatan Layanan Irigasi	Belum Tersedianya Bendungan Irigasi Yang Secara Teknis Bisa Mengairi Areal Persawahan di 3 Desa	Dusun Kumpa Makmur, Desa Cipari Makmur, Kecamatan Muara Kaman, Kab. Kutai Kartanegara	Badan Pengelolaan Keuangan dan Aset Daerah	Diteruskan ke Forum SKPD
97	H.Tupon	Kepala Desa Suka Maju	Pengembangan Kawasan Hutan	perlu pengembangan tempat wisata goa batu gelap	rt 002 ,desa suka maju, Kab. Kutai Kartanegara	Badan Pengelolaan Keuangan dan Aset Daerah	Diteruskan ke Forum SKPD
98	H.Tupon	Kepala Desa Suka Maju	Peningkatan Layanan Infrastruktur Jalan	jalan yang sudah rusak parah dan perlu perbaikan	rt 014, Kab. Kutai Kartanegara	Badan Pengelolaan Keuangan dan Aset Daerah	Diteruskan ke Forum SKPD
99	Erik Nur Wahyudi	Kepala Desa Perjiwa	Peningkatan Kualitas Pelayanan Kesehatan	Belum tersedianya klinik	Desa Perjiwa, Kab. Kutai Kartanegara	Dinas Kesehatan	Diteruskan ke Forum SKPD
100	H.Tupon	Kepala Desa Suka Maju	Peningkatan Layanan Infrastruktur Jalan	jalan yang rusak dan susah di lalui kendaraan	rt 002 ,desa suka maju, Kab. Kutai Kartanegara	Badan Pengelolaan Keuangan dan Aset Daerah	Diteruskan ke Forum SKPD
101	BAPPEDA Kota Bontang	Bappeda Kab/Kota	Pengembangan Budidaya Ikan	BANTUAN PENGADAAN KARAMBA JARING APUNG (KJA) AQUATEC KELOMPOK PEMBUDIDAYA sebanyak 1 paket dengan perkiraan Pagu Rp. 1.200.000.000	BONTANG SELATAN, Kota Bontang	Dinas Kelautan Dan Perikanan	Diteruskan ke Forum SKPD
102	BAPPEDA Kota Bontang	Bappeda Kab/Kota	Pengembangan Budidaya Ikan	BANTUAN PRASARANA PENDUKUNG KARAMBA JARING APUNG (KJA) PERAHU KATAMARAN UNTUK	Bontang Selatan, Kota Bontang	Dinas Kelautan Dan Perikanan	Diteruskan ke Musrenbang

No	Pengusul	Profil	Usulan	Permasalahan	Alamat	PD Tujuan Akhir	Status
				KELOMPOK pemuda sulteng sebanyak 1 unit perkiraan pagu Rp. 200.000.000			Provinsi/Kabupaten/Kota
103	BAPPEDA Kab. Kutai Barat	Bappeda Kab/Kota	Masih rendahnya produksi padi tanaman pangan dan hortikultura dalam pemenuhan pangan lokal	Pengadaan Pupuk Hayati Cair untuk Tanaman Pangan dan Hortikultura Serta Tanaman Perkebunan	Kab. Kutai barat, Kab. Kutai Barat	Badan Pengelolaan Keuangan dan Aset Daerah	Diteruskan ke Forum SKPD
104	BAPPEDA Kab. Kutai Barat	Bappeda Kab/Kota	Peningkatan Layanan Infrastruktur Jalan	Peningkatan Jalan Produksi Tani dan Saluran Drainase Tersebar di Kabupaten Kutai Barat	Semua Kecamatan, Kab. Kutai Barat	Badan Pengelolaan Keuangan dan Aset Daerah	Diteruskan ke Forum SKPD
105	BAPPEDA Kab. Kutai Barat	Bappeda Kab/Kota	Peningkatan Layanan Infrastruktur Jalan	Peningkatan Jalan Bung Karno Sp.Mencelew - Sp. Ombao Asa	Jalan bung Karno, Kab. Kutai Barat	Badan Pengelolaan Keuangan dan Aset Daerah	Diteruskan ke Forum SKPD
106	BAPPEDA Kab. Kutai Barat	Bappeda Kab/Kota	Peningkatan Layanan Infrastruktur Jalan	Penurapan dan Peningkatan Jalan Tanah Longkor di Gunung Sinto	Kec. Linggang Bigung, Kab. Kutai Barat	Badan Pengelolaan Keuangan dan Aset Daerah	Diteruskan ke Forum SKPD
107	BAPPEDA Kab. Kutai Barat	Bappeda Kab/Kota	Peningkatan Kualitas Rumah Tidak Layak Huni	Pembangunan atau Rehab Tempat Ibadah Tersebar di Kabupaten Kutai Barat	Kab. Kutai Barat, Kab. Kutai Barat	Badan Pengelolaan Keuangan dan Aset Daerah	Diteruskan ke Forum SKPD
108	BAPPEDA Kab. Kutai Barat	Bappeda Kab/Kota	Peningkatan Layanan Infrastruktur Jalan	Peningkatan Jalan Produksi Tanjung Jone - Muara Ohong - Perigiq - Jalan Poros	Kecamatan Jempang, Kab. Kutai Barat	Badan Pengelolaan Keuangan dan Aset Daerah	Diteruskan ke Forum SKPD
109	BAPPEDA Kab. Kutai Barat	Bappeda Kab/Kota	Peningkatan Layanan Infrastruktur Jalan	Peningkatan Jalan Produksi Tani Melapeh - Petik Uraat	Kecamatan Linggang Bigung, Kab. Kutai Barat	Badan Pengelolaan Keuangan dan Aset Daerah	Diteruskan ke Forum SKPD
110	BAPPEDA Kab. Paser	Bappeda Kab/Kota	Peningkatan Layanan Persampahan	TPA tidak memiliki alat berat pengelola sampah yang memadai, alat berat yang ada sudah berusia lama dan mengalami kerusakan sehingga diperlukan 1 unit Excavator	TPA Desa Janju Kec. Tanah Grogot, Kab. Paser	Dinas Pekerjaan Umum, Penataan Ruang dan Perumahan Rakyat	Diteruskan ke Forum SKPD
111	BAPPEDA Kab. Paser	Bappeda Kab/Kota	Peningkatan Layanan Persampahan	Belum memiliki sarana angkutan sampah yang memadai untuk mengangkut sampah dari Desa/Kelurahan/Kecamatan ke TPA Sampah di Desa Janju, sehingga diperlukan 5 unit truk angkutan sampah	Desa Pasir Belengkong Kec. Pasir Belengkong. Kelurahan Long Kali Kec. Long Kali. Desa Songka Kec. Batu Sopang. Kelurahan Muara Komam Kec. Muara Komam. Desa Luan Kec. Muara Samu, Kab. Paser	Badan Pengelolaan Keuangan dan Aset Daerah	Diteruskan ke Forum SKPD
112	BAPPEDA Kab. Berau	Bappeda Kab/Kota	Peningkatan Layanan Infrastruktur Jalan	Lanjutan pembangunan jalan Singkuang-Bandara (Bankeu)	Kecamatan Tanjung Redeb dan Kecamatan Teluk Bayur, Kab. Berau	Badan Pengelolaan Keuangan dan Aset Daerah	Diteruskan ke Forum SKPD
113	BAPPEDA Kab. Berau	Bappeda Kab/Kota	Peningkatan Layanan Infrastruktur Jalan	Lanjutan pembangunan jalan Singkuang-Mantaritif (Segmen 4)(Bankeu)	Kecamatan Tanjung Redeb, Kab. Berau	Badan Pengelolaan Keuangan dan Aset Daerah	Diteruskan ke Forum SKPD
114	BAPPEDA Kab. Berau	Bappeda Kab/Kota	Peningkatan Layanan Infrastruktur Jalan	Lanjutan pembangunan jalan Mantaritif - Buyung-Buyung (Bankeu)	Kecamatan Sambaliung, Kab. Berau	Badan Pengelolaan Keuangan dan Aset Daerah	Diteruskan ke Forum SKPD
115	BAPPEDA Kab. Berau	Bappeda Kab/Kota	Peningkatan Layanan Infrastruktur Jalan	Lanjutan pembangunan jalan Buyung-Buyung - Semurut (Bankeu)	Kecamatan Tabalar, Kab. Berau	Badan Pengelolaan Keuangan dan Aset Daerah	Diteruskan ke Forum SKPD
116	BAPPEDA Kab. Paser	Bappeda Kab/Kota	Peningkatan Layanan Persampahan	Desa/ Kelurahan belum memiliki sarana angkutan sampah yang	Desa Jone, Desa Senaken, Kelurahan Kuaro, Desa Modang, Desa Sebakung, Desa	Badan Pengelolaan Keuangan dan Aset Daerah	Diteruskan ke Forum SKPD



No	Pengusul	Profil	Usulan	Permasalahan	Alamat	PD Tujuan Akhir	Status
				memadai, sehingga diperlukan 31 unit angkutan roda 3	Bente Tualan, Desa Muara Payang, Desa Riwang, Desa Atang Pait, Desa Samuntai, Desa Olung, Desa Tanjung Aru di Kabupaten Paser, Kab. Paser		
117	BAPPEDA Kab. Paser	Bappeda Kab/Kota	Peningkatan Layanan Air Limbah	Sulitnya melakukan pemeriksaan analisis sampel air dan tanah dikarenakan tidak tersedianya peralatan laboratorium lingkungan di Kabupaten Paser, dimana gedung laboratorium telah tersedia namun peralatannya belum ada, sehingga diperlukan 5 Unit alat laboratorium	Kecamatan Tanah Grogot Kab. Paser, Kab. Paser	Badan Pengelolaan Keuangan dan Aset Daerah	Diteruskan ke Forum SKPD
118	BAPPEDA Kab. Paser	Bappeda Kab/Kota	Pengembangan Budidaya Ikan	Kurangnya modal kelompok pembudidaya ikan (pokdakan) dalam memenuhi sarana dan prasarana tambak (pupuk, pompa air tambak, dan bak penampungan ikan) dalam mengembangkan usaha dan peningkatan produksi baik bandeng maupun udang windu sehingga sangat dibutuhkan dukungan dari pemerintah	Desa Lori, Desa Tanjung Aru, Desa Labuangkallo, Desa Selengot Kecamatan Tanjung Harapan, Kab. Paser	Dinas Kelautan Dan Perikanan	Diteruskan ke Forum SKPD
119	BAPPEDA Kab. Paser	Bappeda Kab/Kota	Pengembangan Budidaya Ikan	Kurangnya modal kelompok pembudidaya ikan (pokdakan) dalam memenuhi sarana dan prasarana tambak (pupuk, pompa air tambak, dan bak penampungan ikan) dalam mengembangkan usaha dan peningkatan produksi baik bandeng maupun udang windu sehingga sangat dibutuhkan dukungan dari pemerintah	Desa Harapan Baru, Desa Pasir Mayang dan Desa Pondong Baru Kecamatan Kuaro, Kab. Paser	Dinas Kelautan Dan Perikanan	Diteruskan ke Forum SKPD
120	BAPPEDA Kab. Paser	Bappeda Kab/Kota	Peningkatan Produksi Pertanian Pangan	Masih kurangnya alat pengolah tanah yang bisa digunakan dalam skala yang luas sehingga petani bisa mempercepat masa tanam lahan mereka sehingga diperlukan Traktor Roda 4 sebanyak 2 Unit	RT. 004 Desa Suliliran dan Desa Suliliran Baru Kecamatan Pasir Belengkong, Kab. Paser	Badan Pengelolaan Keuangan dan Aset Daerah	Diteruskan ke Forum SKPD
121	BAPPEDA Kab. Paser	Bappeda Kab/Kota	Peningkatan Produksi Pertanian Pangan	Masih kurangnya alat mesin pertanian dalam mengolah lahan untuk membantu meningkatkan hasil para Petani, oleh karena itu di perlukan Traktor Roda 4 sebanyak 1 Unit	RT. 003, RT. 004, RT. 005, RT. 006 Desa Pulau Rantau, Kecamatan Tanah Grogot, Kab. Paser	Badan Pengelolaan Keuangan dan Aset Daerah	Diteruskan ke Forum SKPD
122	BAPPEDA Kab. Paser	Bappeda Kab/Kota	Peningkatan Produksi Pertanian Pangan	Kurangnya alat pengolah tanah untuk pertanian yang dapat membantu petani mengolah lahan mereka secara cepat, sehingga diperlukan alat pengolah	Desa Tajer Mulya, RT. 006 Desa Bukit Seloka, Kab. Paser	Badan Pengelolaan Keuangan dan Aset Daerah	Diteruskan ke Forum SKPD



No	Pengusul	Profil	Usulan	Permasalahan	Alamat	PD Tujuan Akhir	Status
				tanah yaitu Traktor Roda 4 sebanyak 2 Unit			
123	BAPPEDA Kab. Paser	Bappeda Kab/Kota	Peningkatan Produksi Pertanian Pangan	Masih kurang banyaknya alat pengolah tanah yang bisa digunakan dalam skala yang luas di wilayah lahan pertanian Kecamatan Long Kali karena itu deplukannya Traktor Roda 4 sebanyak 10 Unit sehingga petani bisa mempercepat masa tanam lahan mereka	Desa Mendik, Sebakung Taka, Kelurahan Long Kali, Sebakung Makmur, Gunung Putar, Sebakung, Petiku, Muara Telake, Maruat, Perkuwen, Kab. Paser	Badan Pengelolaan Keuangan dan Aset Daerah	Diteruskan ke Forum SKPD
124	BAPPEDA Kab. Paser	Bappeda Kab/Kota	Peningkatan Produksi Pertanian Pangan	Masih Kurangnya penampung air untuk lahan pertanian ketika masuk musim kemarau oleh karena itu diperlukannya Pembangunan Embung Sebanyak 2 Unit	Desa Kayungo Kecamatan Long Ikis, Kab. Paser	Badan Pengelolaan Keuangan dan Aset Daerah	Diteruskan ke Forum SKPD
125	BAPPEDA Kab. Paser	Bappeda Kab/Kota	Peningkatan Produksi Pertanian Pangan	Masih adanya lahan petani yang belum di Cetak untuk menambah luasan lahan Sawah dan Produksi Pertanian Kabupaten, oleh karena itu diperlukannya Cetak Sawah seluas 50 Ha	Desa Kayungo, Kec. Long Ikis, Kab. Paser	Dinas Pangan, Tanaman Pangan dan Hortikultura	Diteruskan ke Forum SKPD
126	BAPPEDA Kab. Paser	Bappeda Kab/Kota	Peningkatan Produksi Pertanian Pangan	Masih banyaknya lahan sawah yang masih belum optimal penggunaannya sehingga dapat berakibat kurangnya produksi lahan sawah, oleh karena itu diperlukan optimasi lahan sawah tersebut seluas 100 Ha	Desa Kayungo, Kab. Paser	Badan Pengelolaan Keuangan dan Aset Daerah	Diteruskan ke Forum SKPD
127	BAPPEDA Kab. Paser	Bappeda Kab/Kota	Peningkatan Produksi Pertanian Pangan	Masih banyaknya lahan sawah yang masih belum optimal penggunaannya sehingga dapat berakibat kurangnya produksi lahan sawah, oleh karena itu diperlukan Optimasi Lahan Sawah tersebut seluas 300 Ha	Desa Suliliran Baru, Desa Suliliran, Desa Bekoso, Kecamatan Pasir Belengkong, Kab. Paser	Badan Pengelolaan Keuangan dan Aset Daerah	Diteruskan ke Forum SKPD
128	BAPPEDA Kab. Paser	Bappeda Kab/Kota	Peningkatan Produksi Pertanian Pangan	Belum adanya Pintu Air yang mengatur Debit Air ke lahan pertanian dengan ukuran besar, oleh karena itu diperlukannya pintu air tersbut sebanyak 1 Unit	Desa Suliliran Kecamatan Pasir Belengkong, Kab. Paser	Badan Pengelolaan Keuangan dan Aset Daerah	Diteruskan ke Forum SKPD
129	BAPPEDA Kab. Paser	Bappeda Kab/Kota	Peningkatan Produksi Pertanian Pangan	Belum adanya Pintu Air yang mengatur Debit Air ke lahan pertanian dengan ukuran besar, oleh karena itu diperlukannya pintu air tersbut sebanyak 5 Unit	Desa Tepian Batang, Tanah Periuk, Kab. Paser	Badan Pengelolaan Keuangan dan Aset Daerah	Diteruskan ke Forum SKPD
130	BAPPEDA Kab. Paser	Bappeda Kab/Kota	Peningkatan Produksi Pertanian Pangan	Belum adanya Pintu Air yang mengatur Debit Air ke lahan pertanian dengan ukuran besar, oleh karena itu	Desa Sebakung Taka, Desa Putang, Kelurahan Long Kali, Desa Sebakung, Desa Mendik, Kec. Long Kali, Kab. Paser	Badan Pengelolaan Keuangan dan Aset Daerah	Diteruskan ke Forum SKPD

No	Pengusul	Profil	Usulan	Permasalahan	Alamat	PD Tujuan Akhir	Status
				diperlukannya pintu air tersebut sebanyak 7 Unit			
131	BAPPEDA Kab. Paser	Bappeda Kab/Kota	Peningkatan Layanan Infrastruktur Jalan	Banyaknya Jalan Usaha Tani yang rusak di Kecamatan Pasir Belengkong sehingga akses keluar masuk petani ke sawah jadi terganggu oleh karena itu diperlukannya peningkatan jalan usaha tani sepanjang 10 Km	Desa Suliliran Baru, Desa Sungai Batu, Desa Suatang, Desa Seniung Jaya, Desa Keresik Bura, Desa Bekoso, Desa Laburan Baru, Desa Sangkuriman, Kec Pasir Belengkong, Kab. Paser	Badan Pengelolaan Keuangan dan Aset Daerah	Diteruskan ke Forum SKPD
132	BAPPEDA Kab. Paser	Bappeda Kab/Kota	Peningkatan Layanan Infrastruktur Jalan	Banyaknya Jalan Usaha Tani yang berlubang menyebabkan susahnya petani mengeluarkan hasil petani mereka, oleh karena itu diperlukannya peningkatan Jalan Usaha Tani sepanjang 5 Km	Desa Jone, Desa Padang Pengrapat, Desa Olong Pinang, Desa Rantau Panjang, Kec. Tanah grogot, Kab. Paser	Badan Pengelolaan Keuangan dan Aset Daerah	Diteruskan ke Forum SKPD
133	BAPPEDA Kab. Paser	Bappeda Kab/Kota	Peningkatan Layanan Infrastruktur Jalan	Kurang baiknya jalan Usaha tani yang ada di kecamatan kuaro mengakibatkan petani mengalami kesulitan untuk keluar masuk lahan mereka, oleh karena itu diperlukannya peningkatan jalan usaha tani sepanjang 10 Km	Desa Keluang Paser Jaya, Desa Lolo, Desa Padang Jaya, Desa Pondong, Desa Pasir Mayang, Desa Kendarom, Kec. Kuaro, Kab. Paser	Badan Pengelolaan Keuangan dan Aset Daerah	Diteruskan ke Forum SKPD
134	BAPPEDA Kab. Paser	Bappeda Kab/Kota	Peningkatan Layanan Infrastruktur Jalan	Banyaknya Jalan Usaha Tani yang rusak di Kecamatan Long Ikis sehingga akses keluar masuk petani ke sawah jadi terganggu oleh karena itu diperlukannya peningkatan jalan usaha tani sepanjang 10 Km	Desa Bukit Seloka, Desa Krayan Jaya, Desa Sekurou Jaya, Desa Lombok, Desa Tajer Mulya, Desa Kayungo, Kec. Long Ikis, Kab. Paser	Badan Pengelolaan Keuangan dan Aset Daerah	Diteruskan ke Forum SKPD
135	BAPPEDA Kab. Paser	Bappeda Kab/Kota	Peningkatan Layanan Infrastruktur Jalan	Banyaknya jalan usaha tani yang berupa tanah liat sehingga petani kesulitan mengeluarkan hasil panennya, oleh karena itu diperlukannya peningkatan jalan usaha tani sepanjang 15 Km	Desa Mendik, Desa Sebakung Taka, Desa Maruat, Desa Mendik Makmur, Desa Muara Telake, Desa Mendik Karya, Desa Muara Toyu, Kec. Long Kali, Kab. Paser	Badan Pengelolaan Keuangan dan Aset Daerah	Diteruskan ke Forum SKPD
136	BAPPEDA Kab. Paser	Bappeda Kab/Kota	Peningkatan Layanan Infrastruktur Jalan	Belum adanya jalan usaha tani menyebabkan kesulitannya petani mengeluarkan hasil panen mereka, oleh karena itu di perlukannya Pembangunan Jalan Usaha Tani sepanjang 12,5 Km	Desa Kayungo, Kecamatan Long Ikis, Kab. Paser	Badan Pengelolaan Keuangan dan Aset Daerah	Diteruskan ke Forum SKPD
137	BAPPEDA Kab. Paser	Bappeda Kab/Kota	Peningkatan Layanan Infrastruktur Jalan	Belum adanya jalan usaha tani menyebabkan kesulitannya petani mengeluarkan hasil panen mereka, oleh karena itu di perlukannya Pembangunan Jalan Usaha Tani sepanjang 10 Km	Desa Sebakung Makmur, Desa Muara Toyu, Desa Muara Pias, Kecamatan Long Kali, Kab. Paser	Badan Pengelolaan Keuangan dan Aset Daerah	Diteruskan ke Forum SKPD

No	Pengusul	Profil	Usulan	Permasalahan	Alamat	PD Tujuan Akhir	Status
138	BAPPEDA Kab. Paser	Bappeda Kab/Kota	Peningkatan Ekspor non migas dan batubara	Belum adanya pengembangan Porang yang merupakan komoditi Ekspor termasuk gerakan 3 kali ekspor (Geratieks) dari kementerian pertanian dan juga untuk meningkatkan ekonomi masyarakat oleh karena itu diperlukannya pengembangan porang tersebut seluas 2 Ha	Desa Suliliran Baru, Kecamatan Pasir Belengkong, Kab. Paser	Dinas Pangan, Tanaman Pangan dan Hortikultura	Diteruskan ke Forum SKPD
139	BAPPEDA Kab. Paser	Bappeda Kab/Kota	Peningkatan Ekspor non migas dan batubara	Belum adanya pengembangan Porang yang merupakan komoditi Ekspor termasuk gerakan 3 kali ekspor (Geratieks) dari kementerian pertanian dan juga untuk meningkatkan ekonomi masyarakat oleh karena itu diperlukannya pengembangan porang tersebut seluas 10 Ha	Padang Pengrapat, Janju, Senaken, Jone Kecamatan Tanah Grogot, Kab. Paser	Dinas Pangan, Tanaman Pangan dan Hortikultura	Diteruskan ke Forum SKPD
140	BAPPEDA Kab. Paser	Bappeda Kab/Kota	Peningkatan Ekspor non migas dan batubara	Belum adanya pengembangan Porang yang merupakan komoditi Ekspor termasuk gerakan 3 kali ekspor (Geratieks) dari kementerian pertanian dan juga untuk meningkatkan ekonomi masyarakat oleh karena itu diperlukannya pengembangan porang tersebut seluas 2 Ha	Desa Songka, Kecamatan Batu Sopang, Kab. Paser	Dinas Pangan, Tanaman Pangan dan Hortikultura	Diteruskan ke Forum SKPD
141	BAPPEDA Kab. Paser	Bappeda Kab/Kota	Peningkatan Ekspor non migas dan batubara	Belum adanya pengembangan Porang yang merupakan komoditi Ekspor termasuk gerakan 3 kali ekspor (Geratieks) dari kementerian pertanian dan juga untuk meningkatkan ekonomi masyarakat oleh karena itu diperlukannya pengembangan porang tersebut seluas 27 Ha	Desa Mengkudu, Desa Tampakan, Kecamatan Batu Engau, Kab. Paser	Dinas Pangan, Tanaman Pangan dan Hortikultura	Diteruskan ke Forum SKPD
142	BAPPEDA Kab. Paser	Bappeda Kab/Kota	Masih rendahnya produksi padi tanaman pangan dan hortikultura dalam pemenuhan pangan lokal	Masih terbatasnya pupuk baik organik maupun anorganik untuk meningkatkan produksi padi tanaman pangan dan hortikultura Oleh karena itu diperlukannya Pupuk NPK tersebut sebanyak 186.600 Kg	Desa Suliliran, Desa Suliliran Baru, Desa Bekoso, Desa Olong Pinang, Desa Sangkuriman, Desa Damit, Desa Suatang Keteban, Desa Lempesu, Desa Pasir Belengkong Kecamatan Pasir Belengkong, Kab. Paser	Dinas Pangan, Tanaman Pangan dan Hortikultura	Diteruskan ke Forum SKPD
143	BAPPEDA Kab. Paser	Bappeda Kab/Kota	Masih rendahnya produksi padi tanaman pangan dan hortikultura dalam pemenuhan pangan lokal	Masih terbatasnya pupuk baik organik maupun anorganik untuk meningkatkan produksi padi tanaman pangan dan hortikultura Oleh karena itu diperlukannya Pupuk NPK tersebut sebanyak 114.400 Kg	Desa Tanah Periuk, Desa Rantau Panjang, Desa Pepara, Desa Sungai Tuak, Desa Padang Pengrapat, Desa Tepian Batang, Desa Pulau Rantau, Desa Jone, Kecamatan Tanah Grogot, Kab. Paser	Dinas Pangan, Tanaman Pangan dan Hortikultura	Diteruskan ke Forum SKPD

No	Pengusul	Profil	Usulan	Permasalahan	Alamat	PD Tujuan Akhir	Status
144	BAPPEDA Kab. Paser	Bappeda Kab/Kota	Masih rendahnya produksi padi tanaman pangan dan hortikultura dalam pemenuhan pangan lokal	Masih terbatasnya pupuk baik organik maupun anorganik untuk meningkatkan produksi padi tanaman pangan dan hortikultura Oleh karena itu diperlukannya Pupuk NPK tersebut sebanyak 51.300 Kg	Desa Sandeley, Desa Modang, Desa Kendarom, Desa Rangan, Desa Padang Jaya, Kecamatan Kuaro, Kab. Paser	Dinas Pangan, Tanaman Pangan dan Hortikultura	Diteruskan ke Forum SKPD
145	BAPPEDA Kab. Paser	Bappeda Kab/Kota	Pengendalian Banjir	Banjir dikala hujan, diperlukan Pembangunan Pintu Air/Bendung Pengendali Banjir	RT. 002 dan RT. 004 Desa Atang Pait, Kecamatan Long Ikis, Kab. Paser	Badan Pengelolaan Keuangan dan Aset Daerah	Diteruskan ke Forum SKPD
146	BAPPEDA Kab. Paser	Bappeda Kab/Kota	Pengendalian Banjir	Jika musim hujan pertanian terendam banjir dan jika musim kemarau kesulitan air baku, diperlukan Peningkatan Pintu Air/Bendung Pengendali Banjir	Kelompok Tani Gagak Lumayung Pangan Desa Krayan Bahagia, Kecamatan Long Ikis, Kab. Paser	Badan Pengelolaan Keuangan dan Aset Daerah	Diteruskan ke Forum SKPD
147	BAPPEDA Kab. Paser	Bappeda Kab/Kota	Pengendalian Banjir	Untuk mengatasi banjir pasang surut air laut, diperlukan Pembangunan Pintu Air/Bendung Pengendali Banjir	RT. 001 Desa Bai Jaya, Kecamatan Batu Engau, Kab. Paser	Badan Pengelolaan Keuangan dan Aset Daerah	Diteruskan ke Forum SKPD
148	BAPPEDA Kab. Paser	Bappeda Kab/Kota	Pengendalian Banjir	Embung mudah longsor, diperlukan Pembangunan Siring Embung	RT. 001 dan RT. 005 Desa Mendik Karya, Kecamatan Long Kali, Kab. Paser	Badan Pengelolaan Keuangan dan Aset Daerah	Diteruskan ke Forum SKPD
149	BAPPEDA Kab. Paser	Bappeda Kab/Kota	Pengendalian Banjir	Kurangnya sumber air bersih disebabkan pendangkalan, diperlukan Rehabilitasi Embung Desa	Jl. Merpati RT. 005 Desa Klempang Sari, Kecamatan Kuaro, Kab. Paser	Badan Pengelolaan Keuangan dan Aset Daerah	Diteruskan ke Forum SKPD
150	BAPPEDA Kab. Paser	Bappeda Kab/Kota	Pengendalian Banjir	Belum terpenuhinya persediaan air bersih bagi warga berupa bendungan sungai sebagai sumber air bersih, diperlukan Pembangunan Embung Desa	RT. 002 Jalan Doyam Seriam Desa Modang, Kecamatan Kuaro, Kab. Paser	Badan Pengelolaan Keuangan dan Aset Daerah	Diteruskan ke Forum SKPD
151	BAPPEDA Kab. Paser	Bappeda Kab/Kota	Pengendalian Banjir	Belum Tersedianya Akses Air Bersih Bagi Masyarakat di Desa Kerang Dayo , diperlukan Pembangunan Embung Desa	RT. 002 Desa Kerang Dayo, Kecamatan Batu Engau, Kab. Paser	Badan Pengelolaan Keuangan dan Aset Daerah	Diteruskan ke Forum SKPD
152	BAPPEDA Kab. Paser	Bappeda Kab/Kota	Pengendalian Banjir	Pada saat musim kemarau sering terjadi kekeringan, tidak adanya tampungan air	Desa Damit, Kecamatan Pasir Belengkong, Kab. Paser	Badan Pengelolaan Keuangan dan Aset Daerah	Diteruskan ke Forum SKPD
153	BAPPEDA Kab. Paser	Bappeda Kab/Kota	Pengendalian Banjir	Persediaan Air Resapan yang belum maksimal, sehingga diperlukan Rehabilitasi Embung Desa	Desa Tajur, Kecamatan Long Ikis, Kab. Paser	Badan Pengelolaan Keuangan dan Aset Daerah	Diteruskan ke Forum SKPD
154	BAPPEDA Kab. Paser	Bappeda Kab/Kota	Pengendalian Banjir	Belum dibangunnya siring ditakutkan air embung meluap, diperlukan Pembangunan Siring Embung	RT. 003 Desa Sunge Batu, Kecamatan Pasir Belengkong, Kab. Paser	Badan Pengelolaan Keuangan dan Aset Daerah	Diteruskan ke Forum SKPD
155	BAPPEDA Kab. Paser	Bappeda Kab/Kota	Pengendalian Banjir	Di sekitar embung desa ada kendala kerusakan seperti longsor dan mengakibatkan terkendala, diperlukan Rehabilitasi Embung Desa	RT. 005 Desa Petangis, Kecamatan Batu Engau, Kab. Paser	Badan Pengelolaan Keuangan dan Aset Daerah	Diteruskan ke Forum SKPD

No	Pengusul	Profil	Usulan	Permasalahan	Alamat	PD Tujuan Akhir	Status
156	BAPPEDA Kab. Paser	Bappeda Kab/Kota	Pengendalian Banjir	Sulitnya memperoleh air Bersih yang layak, diperlukan Pembangunan Embung Desa	RT. 004 Desa Muara Toyu, Kecamatan Long Kali, Kab. Paser	Badan Pengelolaan Keuangan dan Aset Daerah	Diteruskan ke Forum SKPD
157	BAPPEDA Kab. Paser	Bappeda Kab/Kota	Pengendalian Banjir	Tanah di pinggiran sungai sering longsor atau tanahnya terkikis oleh air, diperlukan Pembangunan Siring	Desa Sawit Jaya, Kecamatan Long Ikis, Kab. Paser	Badan Pengelolaan Keuangan dan Aset Daerah	Diteruskan ke Forum SKPD
158	BAPPEDA Kab. Paser	Bappeda Kab/Kota	Pengendalian Banjir	Belum ada siring embung sehingga tanahnya sering longsor, diperlukan Rehabilitasi Embung Desa	RT. 007 Desa Sawit Jaya, Kecamatan Long Ikis, Kab. Paser	Badan Pengelolaan Keuangan dan Aset Daerah	Diteruskan ke Forum SKPD
159	BAPPEDA Kab. Paser	Bappeda Kab/Kota	Pengendalian Banjir	Embung yang ada tidak Layak, diperlukan Rehabilitasi Embung Desa	RT. 012 Desa Kerta Bhakti, Kecamatan Long Ikis, Kab. Paser	Badan Pengelolaan Keuangan dan Aset Daerah	Diteruskan ke Forum SKPD
160	BAPPEDA Kab. Paser	Bappeda Kab/Kota	Pengendalian Banjir	Kurangnya sarana perairan untuk pertanian dan air bersih, diperlukan Pembangunan Embung Desa	Desa Jemparing, Kecamatan Long Ikis, Kab. Paser	Badan Pengelolaan Keuangan dan Aset Daerah	Diteruskan ke Forum SKPD
161	BAPPEDA Kab. Paser	Bappeda Kab/Kota	Pengendalian Banjir	Persediaan air saat bencana kebakaran, diperlukan Pembangunan Embung Desa	Desa Pait, Kecamatan Long Ikis, Kab. Paser	Badan Pengelolaan Keuangan dan Aset Daerah	Diteruskan ke Forum SKPD
162	BAPPEDA Kab. Paser	Bappeda Kab/Kota	Pengendalian Banjir	Persediaan air masih kurang, diperlukan Pembangunan Embung Desa	RT. 007 Desa Pait, Kecamatan Long Ikis, Kab. Paser	Badan Pengelolaan Keuangan dan Aset Daerah	Diteruskan ke Forum SKPD
163	BAPPEDA Kab. Paser	Bappeda Kab/Kota	Peningkatan Kualitas Rumah Tidak Layak Huni	Masih Banyak Rumah Warga Kurang Mampu Yang Memiliki Rumah Dengan Kondisi Tidak Layak Huni sebanyak 100 Unit	Desa Tanjung Aru, Desa Lori, Desa Selengot di Kecamatan Tanjung Harapan, Kab. Paser	Badan Pengelolaan Keuangan dan Aset Daerah	Diteruskan ke Forum SKPD
164	BAPPEDA Kab. Paser	Bappeda Kab/Kota	Peningkatan Kualitas Rumah Tidak Layak Huni	Masih Banyak Rumah Warga Kurang Mampu Yang Memiliki Rumah Dengan Kondisi Tidak Layak Huni sebanyak 350 Unit	Desa Jemparing, Desa Muara Adang, Desa Adang Jaya, Desa Kayungo, Desa Tiwei, Desa Tajer Mulya, Desa Krayan Jaya, Desa Tajur, Desa Sawit Jaya, Desa Brewe, Desa Pait, Desa Belimbing, Kelurahan Long Ikis, Desa Lombok dan Desa Olung di Kecamatan Long Ikis, Kab. Paser	Badan Pengelolaan Keuangan dan Aset Daerah	Diteruskan ke Forum SKPD
165	BAPPEDA Kab. Paser	Bappeda Kab/Kota	Peningkatan Kualitas Rumah Tidak Layak Huni	Masih Banyak Rumah Warga Kurang Mampu Yang Memiliki Rumah Dengan Kondisi Tidak Layak Huni sebanyak 100 Unit	Desa Rantau Atas, Desa Biau dan Desa Luan di Kecamatan Muara Samu, Kab. Paser	Badan Pengelolaan Keuangan dan Aset Daerah	Diteruskan ke Forum SKPD
166	BAPPEDA Kab. Paser	Bappeda Kab/Kota	Peningkatan Kualitas Rumah Tidak Layak Huni	Masih Banyak Rumah Warga Kurang Mampu Yang Memiliki Rumah Dengan Kondisi Tidak Layak Huni sebanyak 275 Unit	Desa Mendik Karya, Desa Putang, Kelurahan Long Kali, Desa Petiku, Desa Muara Pias, Desa Maruat, Desa Mendik Bhakti, Desa Mendik Makmur, Desa Sebakung, Desa Pinang Jatus dan Desa Gunung Putar	Badan Pengelolaan Keuangan dan Aset Daerah	Diteruskan ke Forum SKPD

No	Pengusul	Profil	Usulan	Permasalahan	Alamat	PD Tujuan Akhir	Status
					di Kecamatan Long Kali, Kab. Paser		
167	BAPPEDA Kab. Paser	Bappeda Kab/Kota	Peningkatan Kualitas Rumah Tidak Layak Huni	Masih Banyak Rumah Warga Kurang Mampu Yang Memiliki Rumah Dengan Kondisi Tidak Layak Huni sebanyak 100 Unit	Desa Sungai Terik, Desa Rantau Layung dan Desa Songka di Kecamatan Batu Sopang, Kab. Paser	Badan Pengelolaan Keuangan dan Aset Daerah	Diteruskan ke Forum SKPD
168	BAPPEDA Kab. Paser	Bappeda Kab/Kota	Peningkatan Kualitas Rumah Tidak Layak Huni	Masih Banyak Rumah Warga Kurang Mampu Yang Memiliki Rumah Dengan Kondisi Tidak Layak Huni sebanyak 250 Unit	Desa Butok, Desa Muara Payang, Desa Long Sayo, Desa Muara Langon, Kelurahan Muara Komam, Desa Binangon, Desa Swan Slutung, Desa Uko dan Desa Lusan di Kecamatan Muara Komam, Kab. Paser	Badan Pengelolaan Keuangan dan Aset Daerah	Diteruskan ke Forum SKPD
169	BAPPEDA Kab. Paser	Bappeda Kab/Kota	Peningkatan Kualitas Rumah Tidak Layak Huni	Masih Banyak Rumah Warga Kurang Mampu Yang Memiliki Rumah Dengan Kondisi Tidak Layak Huni sebanyak 225 Unit	Desa Kerang, Desa Tampakan, Desa Segendang, Desa Petangis, Desa Riwang, Desa Tebru Paser Damai, Desa Bai Jaya, Desa Langgai dan Desa Lomu di Kecamatan Batu Engau, Kab. Paser	Badan Pengelolaan Keuangan dan Aset Daerah	Diteruskan ke Forum SKPD
170	BAPPEDA Kab. Paser	Bappeda Kab/Kota	Peningkatan Kualitas Rumah Tidak Layak Huni	Masih Banyak Rumah Warga Kurang Mampu Yang Memiliki Rumah Dengan Kondisi Tidak Layak Huni sebanyak 200 Unit	Desa Suliliran Baru, Desa Damit, Desa Suatang Keteban, Desa Suatang, Desa Sunge Batu, Desa Suliliran dan Desa Sangkuriman di Kecamatan Pasir Belengkong, Kab. Paser	Dinas Pekerjaan Umum, Penataan Ruang dan Perumahan Rakyat	Diteruskan ke Forum SKPD
171	BAPPEDA Kab. Paser	Bappeda Kab/Kota	Peningkatan Kualitas Rumah Tidak Layak Huni	Masih Banyak Rumah Warga Kurang Mampu Yang Memiliki Rumah Dengan Kondisi Tidak Layak Huni sebanyak 175 Unit	Kelurahan Kuaro, Desa Keluang Paser Jaya, Desa Kerta Bumi, Desa Harapan Baru, Desa Pasir Mayang, Desa Sandeley dan Desa Pondong Baru di Kecamatan Kuaro, Kab. Paser	Badan Pengelolaan Keuangan dan Aset Daerah	Diteruskan ke Forum SKPD
172	BAPPEDA Kab. Paser	Bappeda Kab/Kota	Peningkatan Kualitas Rumah Tidak Layak Huni	Masih Banyak Rumah Warga Kurang Mampu Yang Memiliki Rumah Dengan Kondisi Tidak Layak Huni sebanyak 250 Unit	Desa Sempulang, Desa Perepat, Desa Padang Pengrapat, Desa Janju, Desa Pulau Rantau, Desa Tepian Batang, Desa Jone, Desa Tanah Periuk dan Desa Sungai Langir di Kecamatan Tanah Grogot, Kab. Paser	Dinas Pekerjaan Umum, Penataan Ruang dan Perumahan Rakyat	Diteruskan ke Forum SKPD
173	BAPPEDA Kab. Paser	Bappeda Kab/Kota	Peningkatan Cakupan Layanan Air Minum	Belum Tercukupinya askes air bersih bagi masyarakat desa rangan sehingga perlunya PIPANISASI AIR BERSIH (kawasan Perdesaan ) Di Desa Rangan Kecamatan Kuaro	Desa Rangan, Kecamatan Kuaro, Kab. Paser	Badan Pengelolaan Keuangan dan Aset Daerah	Diteruskan ke Forum SKPD

No	Pengusul	Profil	Usulan	Permasalahan	Alamat	PD Tujuan Akhir	Status
174	BAPPEDA Kab. Paser	Bappeda Kab/Kota	Peningkatan Cakupan Layanan Air Minum	Belum Tersedianya sarana prasarana air bersih yang memadai sehingga perlunya PIPANISASI Air Bersih ( kawasan Perdesaan ) Di Desa Rantau Panjang Kecamatan Tanah Grogot	RT. 001 s/d RT. 007 Desa Rantau Panjang, Kecamatan Tanah Grogot, Kab. Paser	Badan Pengelolaan Keuangan dan Aset Daerah	Diteruskan ke Forum SKPD
175	BAPPEDA Kab. Paser	Bappeda Kab/Kota	Peningkatan Cakupan Layanan Air Minum	Tidak adanya jaringan air bersih untuk desa laburan dan laburan baru sehingga perlunya PIPANISASI Air Bersih ( kawasan Perdesaan ) Di Desa Laburan Kecamatan Paser Belengkong	Desa Laburan, Kecamatan Paser Belengkong, Kab. Paser	Badan Pengelolaan Keuangan dan Aset Daerah	Diteruskan ke Forum SKPD
176	BAPPEDA Kab. Paser	Bappeda Kab/Kota	Peningkatan Cakupan Layanan Air Minum	Cakupan jaringan Instalasi air bersih kurang maksimal (PDAM) sehingga perlunya PIPANISASI Air Bersih ( kawasan Perdesaan ) Di Desa Batu Kajang Kecamatan Batu Sopang	Desa Batu Kajang, Kecamatan Batu Sopang, Kab. Paser	Badan Pengelolaan Keuangan dan Aset Daerah	Diteruskan ke Forum SKPD
177	BAPPEDA Kab. Paser	Bappeda Kab/Kota	Peningkatan Cakupan Layanan Air Minum	Sebagian Warga kesulitan air bersih ketika musim kemarau tiba dan air bersih sudah tercemar air limbah sehingga perlunya PIPANISASI Air Bersih ( kawasan Perdesaan ) Di Desa Kerayan Sentosa Kecamatan Long Ikis	Desa Krayan Sentosa, Kecamatan Long Ikis, Kab. Paser	Badan Pengelolaan Keuangan dan Aset Daerah	Diteruskan ke Forum SKPD
178	BAPPEDA Kab. Paser	Bappeda Kab/Kota	Peningkatan Cakupan Layanan Air Minum	Belum Tersedianya akses air bersih bagi masyarakat didesa tiwei terutama air konsumsi sehingga perlunya PIPANISASI Air Bersih ( kawasan Perdesaan ) Di Desa Tiwei Kecamatan Long Ikis	RT. 001 - RT. 005 Desa Tiwei, Kec. Long Ikis, Kab. Paser	Badan Pengelolaan Keuangan dan Aset Daerah	Diteruskan ke Forum SKPD
179	BAPPEDA Kab. Paser	Bappeda Kab/Kota	Peningkatan Cakupan Layanan Air Minum	Belum Tersedianya sarana air Bersih sehingga perlu adanya Pembangunan Sarana Air Bersih Perdesaan ( Kawasan Perdesaan ) Di Desa Songka Kecamatan Batu Sopang	RT. 001 - RT. 009 Desa Songka, Kecamatan Batu Sopang, Kab. Paser	Badan Pengelolaan Keuangan dan Aset Daerah	Diteruskan ke Forum SKPD
180	BAPPEDA Kab. Paser	Bappeda Kab/Kota	Peningkatan Cakupan Layanan Air Minum	Belum tersedianya Jaringan Pipa PDAM yang ada didesa membuat masyarakat kesulitan akan tersedianya air bersih, sehingga perlu adanya Peningkatan Jaringan perpipaan (kawasan perdesaan) Di desa Modang Kec. Kuaro	Jl. Negara RT. 001 s/d RT. 006 Desa Modang, Kecamatan Kuaro, Kab. Paser	Badan Pengelolaan Keuangan dan Aset Daerah	Diteruskan ke Forum SKPD
181	BAPPEDA Kab. Paser	Bappeda Kab/Kota	Peningkatan Cakupan Layanan Air Minum	Karena Masyarakat sampai sekarang masih menggunakan air hujan untuk di konsumsi sehari - hari sehingga perlu adanya Pembangunan Sarana Air Bersih Perdesaan ( Kawasan Perdesaan ) Di Desa Muara Adang II Kecamatan Long Kali	RT. 001 s/d RT. 003, Desa Muara Adang II, Kecamatan Long Kali, Kab. Paser	Badan Pengelolaan Keuangan dan Aset Daerah	Diteruskan ke Forum SKPD
182	BAPPEDA Kab. Paser	Bappeda Kab/Kota	Peningkatan Cakupan Layanan Air Minum	Sulitnya warga untuk mendapat air bersih ketika musim kemarau tiba, untuk itu perlu adanya PIPANISASI Air	RT. 001 s/d RT. 004 Desa Lempesu, Kecamatan Pasir Belengkong, Kab. Paser	Badan Pengelolaan Keuangan dan Aset Daerah	Diteruskan ke Forum SKPD



No	Pengusul	Profil	Usulan	Permasalahan	Alamat	PD Tujuan Akhir	Status
				Bersih ( Kawasan Perdesaan ) Di Desa lempesu Kecamatan Pasir Belengkong,			
183	BAPPEDA Kab. Paser	Bappeda Kab/Kota	Peningkatan Cakupan Layanan Air Minum	Tidak adanya PIPANISASI sumber air bersih sehingga perlunya PIPANISASI Air Bersih ( Kawasan Perdesaan ) Di Desa Sekurau Jaya Kecamatan Long Ikis	Desa Sekurau Jaya, Kecamatan Long Ikis, Kab. Paser	Badan Pengelolaan Keuangan dan Aset Daerah	Diteruskan ke Forum SKPD
184	BAPPEDA Kab. Paser	Bappeda Kab/Kota	Peningkatan Cakupan Layanan Air Minum	Kurang tersedianya air bersih untuk masyarakat sehingga perlunya Peningkatan Jaringan perpipaan ( kawasan perdesaan) Di desa Brewe Kec. Long Ikis	Desa Brewe, Kecamatan Long Ikis, Kab. Paser	Badan Pengelolaan Keuangan dan Aset Daerah	Diteruskan ke Forum SKPD
185	BAPPEDA Kab. Paser	Bappeda Kab/Kota	Peningkatan Cakupan Layanan Air Minum	Kondisi Bendungan/DAM air bersih yang kurang memadai di Desa Long Gelang sehingga perlu adanya Pembangunan Sarana Air Bersih Perdesaan ( Kawasan Perdesaan )	Desa Long Gelang, Kecamatan Long Ikis, Kab. Paser	Badan Pengelolaan Keuangan dan Aset Daerah	Diteruskan ke Forum SKPD
186	BAPPEDA Kab. Paser	Bappeda Kab/Kota	Peningkatan Cakupan Layanan Air Minum	Belum tersedianya sarana air bersih untuk masyarakat sehingga perlu adanya Pembangunan Sarana Air Bersih Perdesaan ( Kawasan Perdesaan ) Di Desa Olung Kecamatan Long Ikis	Desa Olung, Kecamatan Long Ikis, Kab. Paser	Badan Pengelolaan Keuangan dan Aset Daerah	Diteruskan ke Forum SKPD
187	BAPPEDA Kab. Paser	Bappeda Kab/Kota	Peningkatan Cakupan Layanan Air Minum	Masyarakat sampai sekarang masih menggunakan air hujan untuk di konsumsi sehari - hari sehingga perlu adanya Pembangunan Sarana Air Bersih Perdesaan ( Kawasan Perdesaan ) Di Desa Adang Jaya Kecamatan Long Ikis	Desa Adang Jaya, Kecamatan Long Ikis, Kab. Paser	Badan Pengelolaan Keuangan dan Aset Daerah	Diteruskan ke Forum SKPD
188	BAPPEDA Kab. Paser	Bappeda Kab/Kota	Peningkatan Cakupan Layanan Air Minum	Kurang tersedianya air bersih untuk masyarakat sehingga perlu adanya Pembangunan SPAM Instalasi Pengolahan Air Minum Kapasitas 2x50 lt/det	Kecamatan Long Kali, Kab. Paser	Badan Pengelolaan Keuangan dan Aset Daerah	Diteruskan ke Forum SKPD
189	BAPPEDA Kab. Paser	Bappeda Kab/Kota	Peningkatan Layanan Air Limbah	kondisi sekarang IPAL tersebut tidak berfungsi sama sekali sehingga dampak yang terjadi seluruh kegiatan air buangan : dari toilet, air limbah pasar ikan tidak diolah secara baik dan mengakibatkan dampak langsung lingkungan terutama kesehatan sehingga perlu adanya Peningkatan pengolahan IPAL Pasar Induk Senaken	Pasar Induk Senaken Kecamatan Tanah Grogot, Kab. Paser	Badan Pengelolaan Keuangan dan Aset Daerah	Diteruskan ke Forum SKPD
190	BAPPEDA Kab. Paser	Bappeda Kab/Kota	Masih rendahnya produksi padi tanaman pangan dan hortikultura dalam pemenuhan pangan lokal	Masih terbatasnya pupuk baik organik maupun anorganik untuk meningkatkan produksi padi tanaman pangan dan hortikultura Oleh karena	Desa Muara Telake, Desa Munggu, Kelurahan Long Kali, Desa Mendik Karya, Desa Mendik, Desa Mendik Makmur, Desa Makmur Jaya,	Dinas Pangan, Tanaman Pangan dan Hortikultura	Diteruskan ke Forum SKPD



No	Pengusul	Profil	Usulan	Permasalahan	Alamat	PD Tujuan Akhir	Status
				itu diperlukannya Pupuk NPK tersebut sebanyak 81.000 Kg	Desa Putang, Desa Maruat, Kecamatan Long Kali, Kab. Paser		
191	BAPPEDA Kab. Paser	Bappeda Kab/Kota	Masih rendahnya produksi padi tanaman pangan dan hortikultura dalam pemenuhan pangan lokal	Masih terbatasnya pupuk baik organik maupun anorganik untuk meningkatkan produksi padi tanaman pangan dan hortikultura Oleh karena itu diperlukannya Pupuk NPK tersebut sebanyak 19.500 Kg	Desa Tempakan, Desa Kerang, Desa Tabru Pasir Damai, Desa Kerang Dayo, Desa Petangis, Kecamatan Batu Engau, Kab. Paser	Dinas Pangan, Tanaman Pangan dan Hortikultura	Diteruskan ke Forum SKPD
192	BAPPEDA Kab. Paser	Bappeda Kab/Kota	Masih rendahnya produksi padi tanaman pangan dan hortikultura dalam pemenuhan pangan lokal	Masih terbatasnya pupuk baik organik maupun anorganik untuk meningkatkan produksi padi tanaman pangan dan hortikultura Oleh karena itu diperlukannya Pupuk NPK tersebut sebanyak 16.000 Kg	Desa Muser, Desa Rantau Bintungan, Desa Luan, Desa Suweto, Kecamatan Muara Samu, Kab. Paser	Dinas Pangan, Tanaman Pangan dan Hortikultura	Diteruskan ke Forum SKPD
193	BAPPEDA Kab. Paser	Bappeda Kab/Kota	Masih rendahnya produksi padi tanaman pangan dan hortikultura dalam pemenuhan pangan lokal	Masih terbatasnya pupuk baik organik maupun anorganik untuk meningkatkan produksi padi tanaman pangan dan hortikultura Oleh karena itu diperlukannya Pupuk NPK tersebut sebanyak 11.500 Kg	Desa Sungai Terik, Desa Busui, Desa Kasungai, Desa Samurangau, Desa Songka, Kecamatan Batu Sopang, Kab. Paser	Dinas Pangan, Tanaman Pangan dan Hortikultura	Diteruskan ke Forum SKPD
194	BAPPEDA Kab. Paser	Bappeda Kab/Kota	Masih rendahnya produksi padi tanaman pangan dan hortikultura dalam pemenuhan pangan lokal	Masih terbatasnya pupuk baik organik maupun anorganik untuk meningkatkan produksi padi tanaman pangan dan hortikultura Oleh karena itu diperlukannya Pupuk NPK tersebut sebanyak 14.000 Kg	Desa Selerong, Desa Muara Kuaro, Desa Sekuan Makmur, Desa Muara Payang, Desa Binangon, Kecamatan Muara Komam, Kab. Paser	Dinas Pangan, Tanaman Pangan dan Hortikultura	Diteruskan ke Forum SKPD
195	BAPPEDA Kab. Paser	Bappeda Kab/Kota	Masih rendahnya produksi padi tanaman pangan dan hortikultura dalam pemenuhan pangan lokal	Masih terbatasnya pupuk baik organik maupun anorganik untuk meningkatkan produksi padi tanaman pangan dan hortikultura Oleh karena itu diperlukannya Pupuk NPK tersebut sebanyak 14.000 Kg	Desa Keladen, Kecamatan Tanjung Harapan, Kab. Paser	Dinas Pangan, Tanaman Pangan dan Hortikultura	Diteruskan ke Forum SKPD
196	BAPPEDA Kab. Paser	Bappeda Kab/Kota	Masih rendahnya produksi padi tanaman pangan dan hortikultura dalam pemenuhan pangan lokal	Masih terbatasnya pupuk baik organik maupun anorganik untuk meningkatkan produksi padi tanaman pangan dan hortikultura Oleh karena itu diperlukannya Pupuk Hayati tersebut sebanyak 130.030 Liter	Desa Suliliran, Desa Suliliran Baru, Desa Bekoso, Desa Olong Pinang, Desa Sangkuriman, Desa Damit, Desa Suatang Keteban, Desa Lempesu, Desa Pasir Belengkong, Kec. Pasir Belengkong, Kab. Paser	Dinas Pangan, Tanaman Pangan dan Hortikultura	Diteruskan ke Forum SKPD
197	BAPPEDA Kab. Paser	Bappeda Kab/Kota	Masih rendahnya produksi padi tanaman pangan dan hortikultura dalam pemenuhan pangan lokal	Masih terbatasnya pupuk baik organik maupun anorganik untuk meningkatkan produksi padi tanaman pangan dan hortikultura Oleh karena itu diperlukannya Pupuk Hayati tersebut sebanyak 6.120 Liter	Desa Tanah Periuk, Rantau Panjang, Pepara, Sungai Tuak, Padang Pengrapat, Tepian Batang, Pulau Rantau, Jone Kecamatan Tanah Grogot, Kab. Paser	Dinas Pangan, Tanaman Pangan dan Hortikultura	Diteruskan ke Forum SKPD

No	Pengusul	Profil	Usulan	Permasalahan	Alamat	PD Tujuan Akhir	Status
198	BAPPEDA Kab. Paser	Bappeda Kab/Kota	Masih rendahnya produksi padi tanaman pangan dan hortikultura dalam pemenuhan pangan lokal	Masih terbatasnya pupuk baik organik maupun anorganik untuk meningkatkan produksi padi tanaman pangan dan hortikultura Oleh karena itu diperlukannya Pupuk Hayati tersebut sebanyak 2.295 Liter	Desa Sandeley, Desa Modang, Desa Kendarom, Desa Rangan, Desa Padang Jaya, Kec. Kuaro, Kab. Paser	Dinas Pangan, Tanaman Pangan dan Hortikultura	Diteruskan ke Forum SKPD
199	BAPPEDA Kab. Paser	Bappeda Kab/Kota	Masih rendahnya produksi padi tanaman pangan dan hortikultura dalam pemenuhan pangan lokal	Masih terbatasnya pupuk baik organik maupun anorganik untuk meningkatkan produksi padi tanaman pangan dan hortikultura Oleh karena itu diperlukannya Pupuk Hayati tersebut sebanyak 9.650 Liter	Desa Muara Telake, Desa Munggu, Kelurahan Long Kali, Desa Mendik Karya, Desa Mendik, Desa Mendik Makmur, Desa Makmur Jaya, Desa Putang, Desa Maruat, Kec. Long Kali, Kab. Paser	Dinas Pangan, Tanaman Pangan dan Hortikultura	Diteruskan ke Forum SKPD
200	BAPPEDA Kab. Paser	Bappeda Kab/Kota	Masih rendahnya produksi padi tanaman pangan dan hortikultura dalam pemenuhan pangan lokal	Masih terbatasnya pupuk baik organik maupun anorganik untuk meningkatkan produksi padi tanaman pangan dan hortikultura Oleh karena itu diperlukannya Pupuk Hayati tersebut sebanyak 875 Liter	Desa Tempakan, Desa Kerang, Desa Tabru Pasir Damai, Desa Kerang Dayo, Desa Petangis, Kec. Batu Engau, Kab. Paser	Dinas Pangan, Tanaman Pangan dan Hortikultura	Diteruskan ke Forum SKPD
201	BAPPEDA Kab. Paser	Bappeda Kab/Kota	Masih rendahnya produksi padi tanaman pangan dan hortikultura dalam pemenuhan pangan lokal	Masih terbatasnya pupuk baik organik maupun anorganik untuk meningkatkan produksi padi tanaman pangan dan hortikultura Oleh karena itu diperlukannya Pupuk Hayati tersebut sebanyak 350 Liter	Desa Keladen, Kec. Tanjung Harapan, Kab. Paser	Dinas Pangan, Tanaman Pangan dan Hortikultura	Diteruskan ke Forum SKPD
202	BAPPEDA Kab. Paser	Bappeda Kab/Kota	Masih rendahnya produksi padi tanaman pangan dan hortikultura dalam pemenuhan pangan lokal	Masih terbatasnya pupuk baik organik maupun anorganik untuk meningkatkan produksi padi tanaman pangan dan hortikultura Oleh karena itu diperlukannya Pupuk Hayati tersebut sebanyak 700 Liter	Desa Selerong, Desa Muara Kuaro, Desa Sekuan Makmur, Desa Muara Payang, Desa Binangon, Kec. Muara Komam, Kab. Paser	Dinas Pangan, Tanaman Pangan dan Hortikultura	Diteruskan ke Forum SKPD
203	BAPPEDA Kab. Paser	Bappeda Kab/Kota	Masih rendahnya produksi padi tanaman pangan dan hortikultura dalam pemenuhan pangan lokal	Masih terbatasnya pupuk baik organik maupun anorganik untuk meningkatkan produksi padi tanaman pangan dan hortikultura Oleh karena itu diperlukannya Pupuk Hayati tersebut sebanyak 575 Liter	Desa Sungai Terik, Desa Busui, Desa Kasungai, Desa Samurangau, Desa Songka, Kec. Batu Sopang, Kab. Paser	Dinas Pangan, Tanaman Pangan dan Hortikultura	Diteruskan ke Forum SKPD
204	BAPPEDA Kab. Paser	Bappeda Kab/Kota	Masih rendahnya produksi padi tanaman pangan dan hortikultura dalam pemenuhan pangan lokal	Masih terbatasnya pupuk baik organik maupun anorganik untuk meningkatkan produksi padi tanaman pangan dan hortikultura Oleh karena itu diperlukannya Pupuk Hayati tersebut sebanyak 900 Liter	Desa Muser, Desa Rantau Bintungan, Desa Luan, Desa Suweto, Kab. Paser	Dinas Pangan, Tanaman Pangan dan Hortikultura	Diteruskan ke Forum SKPD
205	BAPPEDA Kab. Paser	Bappeda Kab/Kota	Masih rendahnya produksi padi tanaman pangan dan hortikultura dalam pemenuhan pangan lokal	Masih terbatasnya pupuk baik organik maupun anorganik untuk meningkatkan produksi padi tanaman pangan dan hortikultura Oleh karena	Desa Jemparing, Desa Tajer Mulya, Desa Tajur, Desa Long Gelang, Desa Belimbing, Desa Tiwei, Desa Brewe, Desa	Dinas Pangan, Tanaman Pangan dan Hortikultura	Diteruskan ke Forum SKPD

No	Pengusul	Profil	Usulan	Permasalahan	Alamat	PD Tujuan Akhir	Status
				itu diperlukannya Pupuk Hayati tersebut sebanyak 11.075 Liter	Olung, Desa Krayan Bahagia, Desa Bukit Seloka, Desa Kerta Bhakti, Desa Jemparing, Desa Krayan Makmur, Desa Kayungo Sari, Desa Krayan Sentosa, Kab. Paser		
206	BAPPEDA Kab. Paser	Bappeda Kab/Kota	Peningkatan Layanan Infrastruktur Jalan	Jalan penghubung antar desa Sebakung Taka - Sebakung kondisi rusak ringan dan rusak berat	Desa Sebakung Taka, Kecamatan Long Kali, Kab. Paser	Badan Pengelolaan Keuangan dan Aset Daerah	Diteruskan ke Forum SKPD
207	BAPPEDA Kab. Paser	Bappeda Kab/Kota	Peningkatan Layanan Infrastruktur Jalan	Jalan penghubung antar desa kondisi rusak ringan dan rusak berat	Desa Mendik (Jalan Penghubung Desa Munggu-Mendik Karya-Muara Pias-Mendik Bakti-Muara Toyu) Kecamatan Long Kali, Kab. Paser	Badan Pengelolaan Keuangan dan Aset Daerah	Diteruskan ke Forum SKPD
208	BAPPEDA Kab. Paser	Bappeda Kab/Kota	Peningkatan Layanan Infrastruktur Jalan	Belum optimalnya badan jalan antar Desa sehingga perlu peningkatan Badan Jalan Desa Muara Langon menuju Desa Sekuan Makmur dan Desa Lusan, kondisi jalan rusak ringan dan rusak berat	RT. 006 Desa Muara Langon, Kecamatan Muara Komam, Kab. Paser	Badan Pengelolaan Keuangan dan Aset Daerah	Diteruskan ke Forum SKPD
209	BAPPEDA Kab. Berau	Bappeda Kab/Kota	Peningkatan Layanan Infrastruktur Jalan	Relokasi Jalan Ujung Bandara Kalimantan (Jalan Propinsi) untuk persiapan rencana perpanjangan landasan pacu Bandara Kalimantan (APBD I PROP)	Kalimarau Kec. Teluk Bayur, Kab. Berau, Kab. Berau	Dinas Pekerjaan Umum, Penataan Ruang dan Perumahan Rakyat	Diteruskan ke Forum SKPD
210	BAPPEDA Kab. Paser	Bappeda Kab/Kota	Peningkatan Layanan Infrastruktur Jalan	Kondisi Jalan Penghubung antar Desa Kerta Bumi - Kendarom kondisi rusak di beberapa titik	Jalan Jend. Sudirman Desa Kerta Bumi, Kecamatan Kuaro, Kab. Paser	Badan Pengelolaan Keuangan dan Aset Daerah	Diteruskan ke Forum SKPD
211	BAPPEDA Kab. Paser	Bappeda Kab/Kota	Peningkatan Layanan Infrastruktur Jalan	Jalan penghubung antar desa kondisi rusak ringan dan rusak berat yang menyebabkan Laka Lantas	Ruas Jalan Simpang Batu - Suliliran Baru, Kecamatan Paser Belengkong, Kab. Paser	Badan Pengelolaan Keuangan dan Aset Daerah	Diteruskan ke Forum SKPD
212	BAPPEDA Kab. Berau	Bappeda Kab/Kota	Peningkatan Layanan Infrastruktur Jalan	Pemeliharaan Jembatan Sambaliung (APBD I PROP)	Kec. Sambaliung Kab. Berau, Kab. Berau	Dinas Pekerjaan Umum, Penataan Ruang dan Perumahan Rakyat	Diteruskan ke Forum SKPD
213	BAPPEDA Kab. Berau	Bappeda Kab/Kota	Peningkatan Layanan Infrastruktur Jalan	Lanjutan preservasi Jalan dan Jembatan Ruas Jalan Sambaliung - Lenggo (APBD I PROP)	Kec. Sambaliung s/d Kec. Batu Putih, Kab. Berau	Dinas Pekerjaan Umum, Penataan Ruang dan Perumahan Rakyat	Diteruskan ke Forum SKPD
214	BAPPEDA Kab. Paser	Bappeda Kab/Kota	Peningkatan Layanan Infrastruktur Jalan	Jalan penghubung yang becek dan berlumpur, para petani kesulitan menjual hasil pertanian, perkebunan dan transport menjadi mahal.	Jalan Desa Binangon menuju jalan Desa Selerong Kecamatan Muara Komam, Kab. Paser	Badan Pengelolaan Keuangan dan Aset Daerah	Diteruskan ke Forum SKPD
215	BAPPEDA Kab. Berau	Bappeda Kab/Kota	Peningkatan Layanan Infrastruktur Jalan	Pengadaan Rambu-rambu lalu lintas ruas jalan propinsi Sambaliung - Simpang Lenggo (APBD I PROP)	Kec. Sambaliung s/d Kec. Talisayan, Kab. Berau	Dinas Pekerjaan Umum, Penataan Ruang dan Perumahan Rakyat	Diteruskan ke Forum SKPD

No	Pengusul	Profil	Usulan	Permasalahan	Alamat	PD Tujuan Akhir	Status
216	BAPPEDA Kab. Berau	Bappeda Kab/Kota	Peningkatan Layanan Infrastruktur Jalan	Pengadaan marka Jalan sepanjang Ruas jalan Propinsi (Sambaliung - Simpang Lenggo) - APBD I PROP	Kec. Sambaliung s/d Kec. Talisayam, Kab. Berau	Dinas Pekerjaan Umum, Penataan Ruang dan Perumahan Rakyat	Diteruskan ke Forum SKPD
217	BAPPEDA Kab. Paser	Bappeda Kab/Kota	Peningkatan Layanan Infrastruktur Jalan	Kondisi Jalan menuju Keluang Paser Jaya yang permukaannya masih Tanah dan berbatu perlu untuk ditingkatkan	RT. 007 Desa Tepian Batang - Keluang Paser Jaya, Kecamatan Tanah Grogot, Kab. Paser	Badan Pengelolaan Keuangan dan Aset Daerah	Diteruskan ke Forum SKPD
218	BAPPEDA Kab. Paser	Bappeda Kab/Kota	Peningkatan Layanan Infrastruktur Jalan	Jalan penghubung antar desa kondisi rusak ringan dan rusak berat	RT. 003 Desa Atang Pait, Kec. Long Ikis, Kab. Paser	Badan Pengelolaan Keuangan dan Aset Daerah	Diteruskan ke Forum SKPD
219	BAPPEDA Kab. Paser	Bappeda Kab/Kota	Peningkatan Layanan Infrastruktur Jalan	Jalan Antar Desa Sunge Batu menuju Laburan Kondisi Rusak berat sehingga warga Kesulitan untuk Mobilisasi	RT. 002 dan RT. 003 Desa Sunge Batu serta Desa laburan, Kecamatan Paser Belengkong, Kab. Paser	Badan Pengelolaan Keuangan dan Aset Daerah	Diteruskan ke Forum SKPD
220	BAPPEDA Kab. Paser	Bappeda Kab/Kota	Peningkatan Layanan Infrastruktur Jalan	Jalan Rantau Atas - Libur Dinding perlu Peningkatan dikarenakan jalan menuju Rantau Atas - Libur Dinding mengalami rusak sehingga jika Hujan Jalan Sangatlah Licin sehingga pengguna jalan kesulitan melalui jalan yang rusak.	Ruas jalan Rantau atas menuju Libur Dinding, Kecamatan Muara Samu, Kab. Paser	Badan Pengelolaan Keuangan dan Aset Daerah	Diteruskan ke Forum SKPD
221	BAPPEDA Kab. Paser	Bappeda Kab/Kota	Peningkatan Layanan Infrastruktur Jalan	Peningkatan Jalan Menuju Desa Rantau Atas - Tanjung Pinang, Dikarnakan Kondisi jalan Rusak sehingga sulit untuk dilalui	Rantau Atas - Tanjung Pinang Kecamatan Muara Samu, Kab. Paser	Badan Pengelolaan Keuangan dan Aset Daerah	Diteruskan ke Forum SKPD
222	BAPPEDA Kab. Paser	Bappeda Kab/Kota	Peningkatan Layanan Infrastruktur Jalan	Jalan Menuju Rantau Atas - Petangis perlu ditingkatkan untuk memudahkan pekerja yang tujuannya ke Kabupaten dan bagi pejalan maupun pengendara	Rantau Atas - Petangis, Kec. Muara Samu, Kab. Paser	Badan Pengelolaan Keuangan dan Aset Daerah	Diteruskan ke Forum SKPD
223	BAPPEDA Kab. Paser	Bappeda Kab/Kota	Peningkatan Layanan Infrastruktur Jalan	Kondisi jalan Desa Bai Jaya menghubungkan jalan kabupaten rusak	RT. 001 Desa Bai Jaya, Kec. Batu Engau, Kab. Paser	Badan Pengelolaan Keuangan dan Aset Daerah	Diteruskan ke Forum SKPD
224	BAPPEDA Kab. Paser	Bappeda Kab/Kota	Peningkatan Layanan Infrastruktur Jalan	Kondisi jalan Desa Olung menuju Kayungo Sari rusak berat dan rusak ringan	Desa Olung, Kecamatan Long Ikis, Kab. Paser	Badan Pengelolaan Keuangan dan Aset Daerah	Diteruskan ke Forum SKPD
225	BAPPEDA Kab. Paser	Bappeda Kab/Kota	Peningkatan Layanan Infrastruktur Jalan	Sulitnya akses jalan menuju objek wisata Doyam Rengiak	RT. 004 Desa Batu Butok, Kec. Muara Komam, Kab. Paser	Badan Pengelolaan Keuangan dan Aset Daerah	Diteruskan ke Forum SKPD
226	BAPPEDA Kab. Paser	Bappeda Kab/Kota	Peningkatan Layanan Infrastruktur Jalan	Akses jalan rusak menuju objek wisata Tinan Toyob	Desa Jemparing, Kec. Long Ikis, Kab. Paser	Badan Pengelolaan Keuangan dan Aset Daerah	Diteruskan ke Forum SKPD
227	BAPPEDA Kab. Paser	Bappeda Kab/Kota	Peningkatan Layanan Infrastruktur Jalan	Sulitnya akses jalan menuju lokasi wisata alam Doyam Sunge Uwe di RT. 012 Dusun I Desa Rangan	Desa Rangan, Kec. Kuaro, Kab. Paser	Badan Pengelolaan Keuangan dan Aset Daerah	Diteruskan ke Forum SKPD
228	BAPPEDA Kab. Paser	Bappeda Kab/Kota	Peningkatan Layanan Infrastruktur Jalan	Tidak tersedianya jalan yang memadai menuju lokasi wisata mangrove desa ( sepanjang 300 Meter )	Jl. Kasuari RT. 007, Desa Klempang Sari, Kec. Kuaro, Kab. Paser	Badan Pengelolaan Keuangan dan Aset Daerah	Diteruskan ke Forum SKPD
229	BAPPEDA Kab. Paser	Bappeda Kab/Kota	Peningkatan Layanan Infrastruktur Jalan	Jalan menuju obyek wisata kondisi masih rusak mengakibatkan terhambat saat berkunjung ke obyek wisata	Desa Petangis, Kec. Batu Engau, Kab. Paser	Badan Pengelolaan Keuangan dan Aset Daerah	Diteruskan ke Forum SKPD

No	Pengusul	Profil	Usulan	Permasalahan	Alamat	PD Tujuan Akhir	Status
230	BAPPEDA Kab. Paser	Bappeda Kab/Kota	Peningkatan Layanan Infrastruktur Jalan	Kondisi jalan poros desa mengalami rusak berat sehingga mempengaruhi aktifitas masyarakat	Desa Sebakung Taka, Kec. Long Kali, Kab. Paser	Badan Pengelolaan Keuangan dan Aset Daerah	Diteruskan ke Forum SKPD
231	BAPPEDA Kab. Paser	Bappeda Kab/Kota	Peningkatan Layanan Infrastruktur Jalan	Permukaan jalan penghubung masih berbatu sehingga perlu peningkatan guna kenyamanan berkendara	RT. 003 Desa Gunung Putar menuju Desa Bente Tualan, Kec. Long Kali, Kab. Paser	Badan Pengelolaan Keuangan dan Aset Daerah	Diteruskan ke Forum SKPD
232	BAPPEDA Kab. Paser	Bappeda Kab/Kota	Peningkatan Layanan Infrastruktur Jalan	Jalan Poros Desa Langgai dengan berjarak 16 Km yang semakin memperhatikan dengan kondisi jalan yang berlubang dan berlumpur sehingga menyebabkan terhambatnya aktivitas dan perekonomian warga Desa Langgai dan masyarakat luar yang datang ke Desa Langgai	Jalan Poros PU KM 16 RT. 001 Desa Langgai, Kecamatan Batu Engau, Kab. Paser	Badan Pengelolaan Keuangan dan Aset Daerah	Diteruskan ke Forum SKPD
233	BAPPEDA Kab. Paser	Bappeda Kab/Kota	Peningkatan Layanan Infrastruktur Jalan	Kondisi badan jalan masih tanah dasar dan pada saat musim hujan tanah tersebut becek dan licin.	Jalan samping masjid Al-Mukarromah RT. 001 Desa Jone Kec. Tanah Grogot, Kab. Paser	Badan Pengelolaan Keuangan dan Aset Daerah	Diteruskan ke Forum SKPD
234	BAPPEDA Kab. Paser	Bappeda Kab/Kota	Peningkatan Layanan Infrastruktur Jalan	peningkatan jalan penghubung antar Desa Modang dan desa Kertabumi yang selalu di lalui masyarakat yang mana masih banyak ynag rusak dan banyak jembatan yang sudah mulai rusak berat.	RT. 003 Jl. pabrik PT HSS Desa Modang, Kec. Kuaro, Kab. Paser	Badan Pengelolaan Keuangan dan Aset Daerah	Diteruskan ke Forum SKPD
235	BAPPEDA Kab. Paser	Bappeda Kab/Kota	Peningkatan Layanan Infrastruktur Jalan	Jalan poros Plasma kebun masyarakat transmigrasi yang sudah mulai rusak parah perlu adanya perbaikan	Desa Modang jalan kebun Plasma, Kec. Kuaro, Kab. Paser	Badan Pengelolaan Keuangan dan Aset Daerah	Diteruskan ke Forum SKPD
236	BAPPEDA Kab. Paser	Bappeda Kab/Kota	Peningkatan Layanan Infrastruktur Jalan	Jalan poros lingkungan pemukiman RT.004, RT. 005 dan RT.006 yang perlu di tingkatkan dari jalan sirtu menjadi rigid beton atau pengaspalan untuk memberikan kualitas jalan yang baik untuk masyarakat	RT. 004, RT. 005 dan RT. 006 jalan Mulawarman-jalan mataram dan jalan bunga, Desa Modang, Kec Kuaro, Kab. Paser	Badan Pengelolaan Keuangan dan Aset Daerah	Diteruskan ke Forum SKPD
237	BAPPEDA Kab. Paser	Bappeda Kab/Kota	Peningkatan Layanan Infrastruktur Jalan	Memerlukan peningkatan agar menjadi lebih baik dikarenakan jalan poros desa mengalami penurunan sehingga sebagian jalan miring dan warga harus memilih jalan yang rata dan mengambil jalur lain	Desa Sempulang, Kec. Tanah Grogot, Kab. Paser	Badan Pengelolaan Keuangan dan Aset Daerah	Diteruskan ke Forum SKPD
238	BAPPEDA Kab. Paser	Bappeda Kab/Kota	Peningkatan Layanan Infrastruktur Jalan	Belum tersedianya sarana jalan poros antar desa yang memadai, kondisi jalan saat ini rusak berlobang dan saat hujan akan menjadi becek sehingga menyulitkan kendaraan untuk lewat	Desa Rantau Panjang - Desa Muara Pasir, Kec. Tanah Grogot,, Kab. Paser	Badan Pengelolaan Keuangan dan Aset Daerah	Diteruskan ke Forum SKPD
239	BAPPEDA Kab. Paser	Bappeda Kab/Kota	Peningkatan Layanan Infrastruktur Jalan	Jalan penghubung masih tanah dasar dan berlubang, becek dan pada saat	Jalan Pulau Amplas RT. 005 Desa Jone tembus Desa	Badan Pengelolaan Keuangan dan Aset Daerah	Diteruskan ke Forum SKPD

No	Pengusul	Profil	Usulan	Permasalahan	Alamat	PD Tujuan Akhir	Status
				musim hujan sulit untuk dilalui oleh warga desa	Rantau Panjang, Kec. Tanah Grogot, Kab. Paser		
240	BAPPEDA Kab. Paser	Bappeda Kab/Kota	Peningkatan Layanan Infrastruktur Jalan	Berdebu pada musim Kemarau sehingga perlu adanya peningkatan jalan poros desa	Desa Keresik Bura, Kec. Paser Belengkong, Kab. Paser	Badan Pengelolaan Keuangan dan Aset Daerah	Diteruskan ke Forum SKPD
241	BAPPEDA Kab. Paser	Bappeda Kab/Kota	Peningkatan Layanan Infrastruktur Jalan	Kondisi jalan yang berlubang dan tinggi badan jalannya hampir setara dengan drainase perlu penanganan.	Desa Senaken, Kec. Tanah Grogot, Kab. Paser	Badan Pengelolaan Keuangan dan Aset Daerah	Diteruskan ke Forum SKPD
242	BAPPEDA Kab. Paser	Bappeda Kab/Kota	Peningkatan Layanan Infrastruktur Jalan	Jalan tidak dapat digunakan pada saat musim hujan sehingga ekonomi Produktif terhambat.	RT. 005 Desa Janju, Kec. Tanah Grogot, Kab. Paser	Badan Pengelolaan Keuangan dan Aset Daerah	Diteruskan ke Forum SKPD
243	BAPPEDA Kab. Paser	Bappeda Kab/Kota	Peningkatan Layanan Infrastruktur Jalan	Jalan tidak dapat digunakan pada saat musim hujan sehingga ekonomi Produktif terhambat.	RT. 003 Desa Janju, Kec. Tanah Grogot, Kab. Paser	Badan Pengelolaan Keuangan dan Aset Daerah	Diteruskan ke Forum SKPD
244	BAPPEDA Kab. Paser	Bappeda Kab/Kota	Peningkatan Layanan Infrastruktur Jalan	Rusaknya jalan menuju pemukiman warga antar dusun sehingga mengganggu aktivitas masyarakat	Desa Rangan, Kab. Paser	Badan Pengelolaan Keuangan dan Aset Daerah	Diteruskan ke Forum SKPD
245	BAPPEDA Kab. Paser	Bappeda Kab/Kota	Peningkatan Layanan Infrastruktur Jalan	Jalan yang masih licin dan becek saat musim hujan untuk itu perlu adanya pengerasan Jalan Poros Produksi kelapa sawit	Desa Tajur, Kec. Long Ikis, Kab. Paser	Badan Pengelolaan Keuangan dan Aset Daerah	Diteruskan ke Forum SKPD
246	BAPPEDA Kab. Paser	Bappeda Kab/Kota	Peningkatan Layanan Infrastruktur Jalan	kondisi Jalan poros yang masih licin dan becek saat musim hujan dan berdebu saat musim kemarau sehingga perlu penanganan	Desa Sawit Jaya, Kec. Long Ikis, Kab. Paser	Badan Pengelolaan Keuangan dan Aset Daerah	Diteruskan ke Forum SKPD
247	BAPPEDA Kab. Paser	Bappeda Kab/Kota	Peningkatan Layanan Infrastruktur Jalan	Kondisi Jalan poros desa yang rusak menghambat aktivitas masyarakat sehingga perlu penanganan	Desa Kerta Bhakti, Kec. Long Ikis, Kab. Paser	Badan Pengelolaan Keuangan dan Aset Daerah	Diteruskan ke Forum SKPD
248	BAPPEDA Kab. Paser	Bappeda Kab/Kota	Peningkatan Layanan Infrastruktur Jalan	Kondisi Jalan poros desa yang rusak menghambat aktivitas masyarakat sehingga perlu penanganan	Desa Sekurou Jaya, Kec. Long Ikis, Kab. Paser	Badan Pengelolaan Keuangan dan Aset Daerah	Diteruskan ke Forum SKPD
249	BAPPEDA Kab. Paser	Bappeda Kab/Kota	Peningkatan Layanan Infrastruktur Jalan	Kondisi Jalan yang Rusak menghambat aktivitas masyarakat sehingga perlu penanganan	RT. 004, Ngoi RT. 002, RT. 007, Padang Toyau, Desa jemparing, Kec. Long Ikis, Kab. Paser	Badan Pengelolaan Keuangan dan Aset Daerah	Diteruskan ke Forum SKPD
250	BAPPEDA Kab. Paser	Bappeda Kab/Kota	Peningkatan Layanan Infrastruktur Jalan	Jalan poros dengan kondisi yang sangat rusak dalam waktu yang lama dimana belum ada perbaikan yang permanen sehingga peningkatan jalan poros penghubung antar desa sangat diperlukan.	Desa Mengkudu, Kec. Batu Engau, Kab. Paser	Badan Pengelolaan Keuangan dan Aset Daerah	Diteruskan ke Forum SKPD
251	BAPPEDA Kab. Paser	Bappeda Kab/Kota	Peningkatan Layanan Infrastruktur Jalan	Kondisi Jalan poros desa yang Rusak menghambat aktivitas masyarakat sehingga perlu penanganan	Desa Suliliran, Kec. Paser Belengkong, Kab. Paser	Badan Pengelolaan Keuangan dan Aset Daerah	Diteruskan ke Forum SKPD
252	BAPPEDA Kab. Paser	Bappeda Kab/Kota	Peningkatan Layanan Infrastruktur Jalan	Belum Tersedianya Jembatan yang bisa dilalui masyarakat	Tersebar di Desa Jone, Kab. Paser	Badan Pengelolaan Keuangan dan Aset Daerah	Diteruskan ke Forum SKPD



No	Pengusul	Profil	Usulan	Permasalahan	Alamat	PD Tujuan Akhir	Status
253	BAPPEDA Kab. Paser	Bappeda Kab/Kota	Peningkatan Layanan Infrastruktur Jalan	Kurangnya Jembatan di Sungai Kemonsi Sebagai penghubung Jalan di Desa Rantau Bintungan Kecamatan Muara Samu	RT. 001 Rantau Bintungan, Kec. Muara Samu, Kab. Paser	Badan Pengelolaan Keuangan dan Aset Daerah	Diteruskan ke Forum SKPD
254	BAPPEDA Kab. Paser	Bappeda Kab/Kota	Peningkatan Layanan Infrastruktur Jalan	Belum Tersedianya Jembatan Untuk dilalui oleh Masyarakat (Ukuran 37 X 4 Meter)	RT. 003 Spunang Desa Bente Tualan, Kec. Long Kali, Kab. Paser	Badan Pengelolaan Keuangan dan Aset Daerah	Diteruskan ke Forum SKPD
255	BAPPEDA Kab. Paser	Bappeda Kab/Kota	Peningkatan Layanan Infrastruktur Jalan	Jembatan yang ada rusak dan sulit Untuk dilalui oleh masyarakat (Ukuran 12X4 M)	RT. 003 Desa Bente Tualan, Kec. Long Kali, Kab. Paser	Badan Pengelolaan Keuangan dan Aset Daerah	Diteruskan ke Forum SKPD
256	BAPPEDA Kab. Paser	Bappeda Kab/Kota	Peningkatan Layanan Infrastruktur Jalan	Masih adanya jalan usaha tani yang digunakan sehari - hari belum memiliki jembatan penghubung sehingga warga membutuhkan waktu yang lebih lama karena harus mencari jembatan yg jaraknya lebih jauh	Desa Sempulang, Kecamatan Tanah Grogot, Kab. Paser	Badan Pengelolaan Keuangan dan Aset Daerah	Diteruskan ke Forum SKPD
257	BAPPEDA Kab. Paser	Bappeda Kab/Kota	Peningkatan Layanan Infrastruktur Jalan	Jembatan yang ada mengalami kerusakan sehingga tidak memadai untuk dilalui	RT. 006 Long Kali, Kec. Long Kali, Kab. Paser	Badan Pengelolaan Keuangan dan Aset Daerah	Diteruskan ke Forum SKPD
258	BAPPEDA Kab. Paser	Bappeda Kab/Kota	Peningkatan Layanan Infrastruktur Jalan	Jembatan Penyeberangan RT. 009 jalan sangat kurang baik untuk sehingga mengganggu kelancaran mobilitas alat dan mesin pertanian, pengangkutan sarana produksi menuju lahan pertanian dan mengangkut produk pertanian dari lahan	RT. 009 Kelurahan Long Kali, Kec. Long Kali, Kab. Paser	Badan Pengelolaan Keuangan dan Aset Daerah	Diteruskan ke Forum SKPD
259	BAPPEDA Kab. Paser	Bappeda Kab/Kota	Peningkatan Layanan Infrastruktur Jalan	Belum tersedianya sarana jembatan yang memadai sebagai sarana lalu lintas warga	RT. 001 - RT. 007 Desa Rantau Panjang, Kec. Tanah Grogot, Kab. Paser	Badan Pengelolaan Keuangan dan Aset Daerah	Diteruskan ke Forum SKPD
260	BAPPEDA Kab. Paser	Bappeda Kab/Kota	Peningkatan Layanan Infrastruktur Jalan	Belum tersedianya sarana jembatan yang memadai sebagai sarana lalu lintas warga	RT. 005 Desa Rantau Panjang, Kec. Tanah Grogot, Kab. Paser	Badan Pengelolaan Keuangan dan Aset Daerah	Diteruskan ke Forum SKPD
261	BAPPEDA Kab. Paser	Bappeda Kab/Kota	Peningkatan Layanan Infrastruktur Jalan	Belum tersedianya sarana jembatan yang memadai sebagai sarana lalu lintas warga	RT. 007 Desa Rantau Panjang, Kec. Tanah Grogot, Kab. Paser	Badan Pengelolaan Keuangan dan Aset Daerah	Diteruskan ke Forum SKPD
262	BAPPEDA Kab. Paser	Bappeda Kab/Kota	Peningkatan Layanan Infrastruktur Jalan	Jembatan Penghubung yang tersedia di RT. 013 - RT. 014 sudah tidak memadai dan membahayakan bagi warga yang melintas, sehingga perlu adanya penanganan	RT. 014 Kelurahan Long Kali, Kec. Long Kali, Kab. Paser	Badan Pengelolaan Keuangan dan Aset Daerah	Diteruskan ke Forum SKPD
263	BAPPEDA Kab. Paser	Bappeda Kab/Kota	Peningkatan Layanan Infrastruktur Jalan	Belum ada jembatan penghubung sebagai sarana lalu lintas warga	RT. 016 Long Kali, Kab. Paser, Long Kali, Long Kali, Kab. Paser	Badan Pengelolaan Keuangan dan Aset Daerah	Diteruskan ke Forum SKPD
264	BAPPEDA Kab. Berau	Bappeda Kab/Kota	Peningkatan Layanan Listrik	Pembangunan Ketenaga Listrikan (APBD I PROP)	Kampung Sido Bangen, Long Lamcin, Long Pelay (Kec. Kelay), Kamp./ Long Ayap,	Dinas Energi dan Sumber Daya Mineral	Diteruskan ke Forum SKPD

No	Pengusul	Profil	Usulan	Permasalahan	Alamat	PD Tujuan Akhir	Status
					Punan Segah (Kec. Segah), Kamp Semurut dan Buyung- Buyung (Kec. Tabalar dan Kamp. Pegat batumbuk (Kec. Pulau Derawan), Kab. Berau		
265	BAPPEDA Kab. Berau	Bappeda Kab/Kota	Peningkatan Cakupan Layanan Air Minum	Lanjutan Sarana Air Bersih Sistem labanan (BANKEU)	Kampung Labanan Kec. Teluk Bayur, Kab. Berau	Dinas Pekerjaan Umum, Penataan Ruang dan Perumahan Rakyat	Diteruskan ke Forum SKPD
266	BAPPEDA Kab. Paser	Bappeda Kab/Kota	Peningkatan Layanan Infrastruktur Jalan	Keadaan jembatan rusak dan tidak layak pakai untuk itu per adanya perbaikan ataupun pembangunan kembali	Desa Sebakung, Kecamatan Long Kali, Kab. Paser	Badan Pengelolaan Keuangan dan Aset Daerah	Diteruskan ke Forum SKPD
267	BAPPEDA Kab. Paser	Bappeda Kab/Kota	Peningkatan Layanan Infrastruktur Jalan	Belum tersedianya sarana jembatan yang memadai sebagai sarana lalu lintas warga	RT. 006 Desa Rantau Panjang, Kec. Tanah Grogot, Kab. Paser	Badan Pengelolaan Keuangan dan Aset Daerah	Diteruskan ke Forum SKPD
268	BAPPEDA Kab. Paser	Bappeda Kab/Kota	Peningkatan Layanan Infrastruktur Jalan	Belum tersedianya sarana jembatan yang belum memadai guna mendukung lalu lintas warga	RT. 004 Desa Rantau Panjang, Kec. Tanah Grogot, Kab. Paser	Badan Pengelolaan Keuangan dan Aset Daerah	Diteruskan ke Forum SKPD
269	BAPPEDA Kab. Paser	Bappeda Kab/Kota	Peningkatan Layanan Infrastruktur Jalan	Pembangunan jembatan lingkungan RT. 014 untuk mengganti Jembatan yang ada karena tidak memadai volume ukuran P : 12 m L : 4 m	RT. 014 Kelurahan Long Kali, Kab. Paser	Badan Pengelolaan Keuangan dan Aset Daerah	Diteruskan ke Forum SKPD
270	BAPPEDA Kab. Paser	Bappeda Kab/Kota	Peningkatan Layanan Infrastruktur Jalan	Belum tersedia jembatan pada Jalan Usaha Tani RT. 004 guna mendukung dalam pengangkutan hasil produksi pertanian, untuk itu diperlukan adanya pembangunan jembatan	RT. 004 Long Kali, Kec. Long Kali, Kab. Paser	Badan Pengelolaan Keuangan dan Aset Daerah	Diteruskan ke Forum SKPD
271	BAPPEDA Kab. Paser	Bappeda Kab/Kota	Peningkatan Layanan Infrastruktur Jalan	Jembatan yang ada tidak memadai, perlu adanya perbaikan ataupun pembangunan	RT. 006 Kelurahan Long Kali, Kec. Long Kali, Kab. Paser	Badan Pengelolaan Keuangan dan Aset Daerah	Diteruskan ke Forum SKPD
272	BAPPEDA Kab. Paser	Bappeda Kab/Kota	Peningkatan Layanan Infrastruktur Jalan	Jembatan Ulin (Jembatan di payu delan penghubung galian), Jembatan yang ada tidak memadai untuk lalu lintas warga sehingga perlu ada perbaikan/pembangunan sebanyak 3 buah jembatan	RT. 014 Kel. Long Kali, Kec. Long Kali, Kab. Paser	Badan Pengelolaan Keuangan dan Aset Daerah	Diteruskan ke Forum SKPD
273	BAPPEDA Kab. Paser	Bappeda Kab/Kota	Peningkatan Layanan Infrastruktur Jalan	Jembatan Ulin ( Loak Semputuk dan sentawong akses jalan galian tembus bente tualan), Jembatan yang ada tidak memadai untuk lalu lintas warga sehingga perlu adanya perbaikan/pembangunan sebanyak 2 buah jembatan	RT. 014 Kel. Long Kali, Kab. Paser	Badan Pengelolaan Keuangan dan Aset Daerah	Diteruskan ke Forum SKPD
274	BAPPEDA Kab. Paser	Bappeda Kab/Kota	Peningkatan Layanan Infrastruktur Jalan	Jembatan yang ada pada saat musim hujan akan tenggelam dan sulit untuk dilalui warga	RT. 05 Desa Tanah Periuk (Gang Al - amin), Kec. Tanah Grogot, Kab. Paser	Badan Pengelolaan Keuangan dan Aset Daerah	Diteruskan ke Forum SKPD



No	Pengusul	Profil	Usulan	Permasalahan	Alamat	PD Tujuan Akhir	Status
275	BAPPEDA Kab. Paser	Bappeda Kab/Kota	Peningkatan Layanan Infrastruktur Jalan	Jembatan yang tersedia yang pada saat musim penghujan akan tenggelam dan sulit untuk dilalui	RT. 003 Desa Tanah Periuk, jembatan titian, Kec. Tanah Grogot, Kab. Paser	Badan Pengelolaan Keuangan dan Aset Daerah	Diteruskan ke Forum SKPD
276	BAPPEDA Kab. Paser	Bappeda Kab/Kota	Peningkatan Layanan Infrastruktur Jalan	Jembatan yang ada pada saat musim penghujan akan tenggelam dan sulit untuk dilalui warga	RT. 004 Desa Tanah Periuk jembatan titian, Kec. Tanah Grogot, Kab. Paser	Badan Pengelolaan Keuangan dan Aset Daerah	Diteruskan ke Forum SKPD
277	BAPPEDA Kab. Berau	Bappeda Kab/Kota	Peran pemuda belum terlibat secara nyata dalam membangun kemandirian daerah	Rehabilitasi Asrama Mahasiswa Makasar (BANKEU)	Makasar, Kab. Berau	Badan Pengelolaan Keuangan dan Aset Daerah	Diteruskan ke Forum SKPD
278	BAPPEDA Kab. Berau	Bappeda Kab/Kota	Peningkatan Layanan Infrastruktur Jalan	Lanjutan Pembangunan Jalan Masuk Menuju Stadion Olympic Mini di Teluk Bayur (BANKEU)	Kel. Teluk Bayur Kec. Teluk Bayur, Kab. Berau	Badan Pengelolaan Keuangan dan Aset Daerah	Diteruskan ke Forum SKPD
279	BAPPEDA Kab. Berau	Bappeda Kab/Kota	Peningkatan Layanan Infrastruktur Jalan	Lanjutan Tracking Jalan Labuan Cermin Kec. Biduk-Biduk (BANKEU)	Kec. Biduk-Biduk, Kab. Berau	Badan Pengelolaan Keuangan dan Aset Daerah	Diteruskan ke Forum SKPD
280	BAPPEDA Kab. Berau	Bappeda Kab/Kota	Peningkatan Layanan Infrastruktur Jalan	Lanjutan Tracking Jalan Goa Angkat-Angkat (BANKEU)	Kampung Payung-Payung, Kec. Maratua, Kab. Berau	Badan Pengelolaan Keuangan dan Aset Daerah	Diteruskan ke Forum SKPD
281	BAPPEDA Kab. Berau	Bappeda Kab/Kota	Pengendalian Banjir	Lanjutan Pembangunan Drainase Jalan M. Iswahyudi dan Sekitarnya Kel. Rinding Kec. Teluk bayur (BANKEU)	Kel. Rinding, Kec. Teluk Bayur, Kab. Berau	Badan Pengelolaan Keuangan dan Aset Daerah	Diteruskan ke Forum SKPD
282	BAPPEDA Kab. Berau	Bappeda Kab/Kota	Pengendalian Banjir	Normalisasi Sungai Makassang RT 07 dan RT 10 Kel. Gubung Tabur (BANKEU)	Makassang, Kel Gunung Tabur. Kec. Gunung Tabur, Kab. Berau	Badan Pengelolaan Keuangan dan Aset Daerah	Diteruskan ke Forum SKPD
283	BAPPEDA Kab. Berau	Bappeda Kab/Kota	Pengendalian Banjir	Normalisasi Sungai Kalibasau Kel. Gunung Tabur Kec. Gunung Tabur (BANKEU)	Kalibasau, Kel. Gunung Tabur, Kec. Gunung Tabur, Kab. Berau	Badan Pengelolaan Keuangan dan Aset Daerah	Diteruskan ke Forum SKPD
284	BAPPEDA Kab. Berau	Bappeda Kab/Kota	Pengendalian Banjir	Lanjutan Pembangunan Pengaman Pantai Pulau Derawan (BANKEU)	Kampung Pulau Derawan Kec. Pulau Derawan, Kab. Berau	Badan Pengelolaan Keuangan dan Aset Daerah	Diteruskan ke Forum SKPD
285	BAPPEDA Kab. Berau	Bappeda Kab/Kota	Pengendalian Banjir	Lanjutan Pembangunan Pengaman Pantai RT I, Kampung Biduk-Biduk, RT II dan RT III Giring-Giring Kec. Biduk-Biduk (BANKEU)	RT I, II dan III Kamp. Giing-Giring Kec. Biduk-Biduk, Kab. Berau	Badan Pengelolaan Keuangan dan Aset Daerah	Diteruskan ke Forum SKPD
286	BAPPEDA Kab. Berau	Bappeda Kab/Kota	Pengendalian Banjir	Lanjutan Pembangunan Pengaman Pantai Kec. Talisayan (BANKEU)	Kamp. Talisayan, Kec. Talisayan, Kab. Berau	Badan Pengelolaan Keuangan dan Aset Daerah	Diteruskan ke Forum SKPD
287	BAPPEDA Kab. Berau	Bappeda Kab/Kota	Pengendalian Banjir	Pembangunan Drainase/Gorong-Gorong dalam Kota Tanjung Redeb (BANKEU)	Kec. Tanjung Redeb, Kab. Berau	Badan Pengelolaan Keuangan dan Aset Daerah	Diteruskan ke Forum SKPD
288	BAPPEDA Kab. Berau	Bappeda Kab/Kota	Pengendalian Banjir	Pembangunan Saluran Pembuang Kawasan Jalan Stasiun dan Sekitarnya di Kec. Teluk Bayu (BANKEU)	Kel. Teluk Bayur, Kec. Teluk Bayur, Kab. Berau	Badan Pengelolaan Keuangan dan Aset Daerah	Diteruskan ke Forum SKPD
289	BAPPEDA Kab. Berau	Bappeda Kab/Kota	Pengendalian Banjir	Lanjutan Peningkatan Saluran Pembuang Jalan Pulau Semama dan Sekitarnya (BANKEU)	Jl. Pulau Semama Kec. Tanjung Redeb, Kab. Berau	Badan Pengelolaan Keuangan dan Aset Daerah	Diteruskan ke Forum SKPD
290	BAPPEDA Kab. Berau	Bappeda Kab/Kota	Peran pemuda belum terlibat secara nyata dalam	Pembangunan Lapangan Indoor Dispora Kab. Berau (BANKEU)	Kelurahan Bedungun, Kec. Tanjung Redeb, Kab. Berau	Badan Pengelolaan Keuangan dan Aset Daerah	Diteruskan ke Forum SKPD

No	Pengusul	Profil	Usulan	Permasalahan	Alamat	PD Tujuan Akhir	Status
			membangun kemandirian daerah				
291	BAPPEDA Kab. Berau	Bappeda Kab/Kota	Peran pemuda belum terlibat secara nyata dalam membangun kemandirian daerah	Pembangunan Platform Cabang Olah Raga Layar di Tanjung Batu (BANKEU)	Kamp. Tanjung Batu , Kec. Pulau Derawan, Kab. Berau	Badan Pengelolaan Keuangan dan Aset Daerah	Diteruskan ke Forum SKPD
292	BAPPEDA Kab. Berau	Bappeda Kab/Kota	Pengendalian Banjir	Pembangunan Saluran Pembuang Sei Tarum dan Sekitarnya Kel. Bedungun (BANKEU)	Kel Bedungun Kec. Tanjung Redeb, Kab. Berau	Badan Pengelolaan Keuangan dan Aset Daerah	Diteruskan ke Forum SKPD
293	BAPPEDA Kab. Berau	Bappeda Kab/Kota	Pengendalian Banjir	Pembangunan Saluran Drainase Lembah Ilanun Kel. Sambaliung (BANKEU)	Kel. Sambaliung Kec. Sambaliung, Kab. Berau	Badan Pengelolaan Keuangan dan Aset Daerah	Diteruskan ke Forum SKPD
294	BAPPEDA Kab. Berau	Bappeda Kab/Kota	Pengendalian Banjir	Rehab Saluran Drianse Jalan Garuda dan sekitarnya yang terhubung langsung dengan Saluran Pembuang Anak Sungai RT 8 Sambaliung dan sekitarnya (BANKEU)	Jalan Garuda Kel Sambaliung Kec. Sambaliung, Kab. Berau	Badan Pengelolaan Keuangan dan Aset Daerah	Diteruskan ke Forum SKPD
295	BAPPEDA Kab. Berau	Bappeda Kab/Kota	Peningkatan Layanan Irigasi	Pembangunan Bendung DI Tumbit Melayu Kec. Teluk Bayur (BANKEU)	Kamp. Tumbit Melayu Kec. Teluk Bayur, Kab. Berau	Badan Pengelolaan Keuangan dan Aset Daerah	Diteruskan ke Forum SKPD
296	BAPPEDA Kab. Berau	Bappeda Kab/Kota	Peningkatan Layanan Irigasi	Pembangunan Saluran irigasi DI Biatan (BANKEU)	Kec. Biatan, Kab. Berau	Badan Pengelolaan Keuangan dan Aset Daerah	Diteruskan ke Forum SKPD
297	BAPPEDA Kab. Berau	Bappeda Kab/Kota	Peningkatan Layanan Irigasi	Lanjutan Pembangunan Saluran Irigasi DI Tasuk (BANKEU)	Kampung Tasuk, Kec. Gunung Tabur, Kab. Berau	Badan Pengelolaan Keuangan dan Aset Daerah	Diteruskan ke Forum SKPD
298	BAPPEDA Kab. Berau	Bappeda Kab/Kota	Peningkatan Layanan Irigasi	Pembangunan jaringan irigasi DI Pandan Sari Kec. Segah (BANKEU)	Kamp. Pandan Sari Kec. Segah, Kab. Berau	Badan Pengelolaan Keuangan dan Aset Daerah	Diteruskan ke Forum SKPD
299	BAPPEDA Kab. Berau	Bappeda Kab/Kota	Peningkatan Layanan Irigasi	Pembangunan Jaringan irigasi DI Tunggul Bumi - Bumi Jaya (BANKEU)	Kampung Tunggul Bumi & Kampung Bumi Jaya Kec. Talisayan, Kab. Berau	Badan Pengelolaan Keuangan dan Aset Daerah	Diteruskan ke Forum SKPD
300	BAPPEDA Kab. Berau	Bappeda Kab/Kota	Peningkatan Layanan Irigasi	Pembangunan Bendungan dan Saluran Irigasi di Kampung Pijanjaw Mantaritip (BANKEU)	Kampung Pijanjaw Kec. Sambaliung, Kab. Berau	Badan Pengelolaan Keuangan dan Aset Daerah	Diteruskan ke Forum SKPD
301	BAPPEDA Kab. Berau	Bappeda Kab/Kota	Peningkatan Layanan Irigasi	Pembangunan jaringan irigasi di Saka Bulu Pijanjaw Mantaritip (BANKEU)	Pijanjaw Mantaritip Kec. Sambaliung, Kab. Berau	Badan Pengelolaan Keuangan dan Aset Daerah	Diteruskan ke Forum SKPD
302	BAPPEDA Kab. Berau	Bappeda Kab/Kota	Peningkatan Layanan Irigasi	Pembangunan Jaringan Irigasi di Seramut Kec. Sambaliung (BANKEU)	Seramut Kel. Sambaliung Kec. Sambaliung, Kab. Berau	Badan Pengelolaan Keuangan dan Aset Daerah	Diteruskan ke Forum SKPD
303	BAPPEDA Kab. Berau	Bappeda Kab/Kota	Peningkatan Layanan Irigasi	Pembangunan Jaringan Irigasi Balai Benih Utama daerah Irigasi Bangun Sambaliung (BANKEU)	Sambaliung, Kab. Berau	Badan Pengelolaan Keuangan dan Aset Daerah	Diteruskan ke Forum SKPD
304	BAPPEDA Kab. Berau	Bappeda Kab/Kota	Pengendalian Banjir	Pembangunan Turap/Sheetpile Jalan Inhutani (BANKEU)	Jalan Inhutani Tanjung Redeb, Kab. Berau	Badan Pengelolaan Keuangan dan Aset Daerah	Diteruskan ke Forum SKPD
305	BAPPEDA Kab. Berau	Bappeda Kab/Kota	Pengendalian Banjir	Lanjutan Pembangunan turap sheet pile Marsma Iswahyudi (BANKEU)	Jl. M Iswahyudi Kel. Rinding Kec. Teluk Bayur, Kab. Berau	Badan Pengelolaan Keuangan dan Aset Daerah	Diteruskan ke Forum SKPD
306	BAPPEDA Kab. Berau	Bappeda Kab/Kota	Pengendalian Banjir	Lanjutan Pembangunan Turap Sheet Pile Belakang Kantor Bupati (BANKEU)	Kantor Bupati Kec. Tanjung Redeb,, Kab. Berau	Badan Pengelolaan Keuangan dan Aset Daerah	Diteruskan ke Forum SKPD
307	BAPPEDA Kab. Berau	Bappeda Kab/Kota	Pengendalian Banjir	Lanjutan Pembangunan Turap Sheet Pile RT 06 Gunung Tabur (BANKEU)	RT 6 Kel. Gunung Tabur Kec. Gunung Tabur, Kab. Berau	Badan Pengelolaan Keuangan dan Aset Daerah	Diteruskan ke Forum SKPD

No	Pengusul	Profil	Usulan	Permasalahan	Alamat	PD Tujuan Akhir	Status
308	BAPPEDA Kab. Berau	Bappeda Kab/Kota	Pengendalian Banjir	Lanjutan Pembangunan Turap Sheet Pile Sambaliung (BANKEU)	Kel Sambaliung, Kec. Sambaliung, Kab. Berau	Badan Pengelolaan Keuangan dan Aset Daerah	Diteruskan ke Forum SKPD
309	BAPPEDA Kab. Berau	Bappeda Kab/Kota	Pengendalian Banjir	Penanganan Abrasi Pantai di Pulau Maratua (BANKEU)	Kec. Maratua, Kab. Berau	Badan Pengelolaan Keuangan dan Aset Daerah	Diteruskan ke Forum SKPD
310	BAPPEDA Kab. Berau	Bappeda Kab/Kota	Pengendalian Banjir	Pembangunan Drainase Kampung Sukan RT1, 2 - Panjang 3 Km Kiri-Kanan (BANKEU)	Kampung Sukan Tengah Kec. Sambaliung, Kab. Berau	Badan Pengelolaan Keuangan dan Aset Daerah	Diteruskan ke Forum SKPD
311	BAPPEDA Kab. Berau	Bappeda Kab/Kota	Peningkatan Layanan Irigasi	Pembangunan Sistem Irigasi Kampung Gurimbang RT 5 dan 6 Panjang 800 M (BANKEU)	Kampung Gurimbang Kec. Sambaliung, Kab. Berau	Badan Pengelolaan Keuangan dan Aset Daerah	Diteruskan ke Forum SKPD
312	BAPPEDA Kab. Berau	Bappeda Kab/Kota	Peningkatan Layanan Infrastruktur Jalan	Preservasi Jalan kawasan Kelurahan Rinding (BANKEU)	Kel. Rinding Kec. Teluk Bayur, Kab. Berau	Badan Pengelolaan Keuangan dan Aset Daerah	Diteruskan ke Forum SKPD
313	BAPPEDA Kab. Berau	Bappeda Kab/Kota	Peningkatan Layanan Infrastruktur Jalan	Peningkatan Jalan Kawasan Merancang Ulu (BANKEU)	Kampung Merancang Ulu Kec. Gunung Tabur, Kab. Berau	Badan Pengelolaan Keuangan dan Aset Daerah	Diteruskan ke Forum SKPD
314	BAPPEDA Kab. Berau	Bappeda Kab/Kota	Peningkatan Layanan Infrastruktur Jalan	Pembangunan/Preservasi Jl. Angsa 2 Tembus Gg. Punai Rt 3 Rinding (BANKEU)	Kel. Rinding Teluk Bayur, Kab. Berau	Badan Pengelolaan Keuangan dan Aset Daerah	Diteruskan ke Forum SKPD
315	BAPPEDA Kab. Berau	Bappeda Kab/Kota	Peningkatan Layanan Infrastruktur Jalan	Revitalisasi Pedestrian dan pelengkap Jalan Murdjani III Tanjung Redeb (BANKEU)	Jl. Murdjani III Kec. Tanjung Redeb, Kab. Berau	Badan Pengelolaan Keuangan dan Aset Daerah	Diteruskan ke Forum SKPD
316	BAPPEDA Kab. Berau	Bappeda Kab/Kota	Peningkatan Layanan Infrastruktur Jalan	Revitalisasi Pedestrian dan pelengkap jalan P Antasari dan A. Yani Kec. Tanjung Redeb (BANKEU)	Jl. P Antasari & Jl. A Yani Kec. Tanjung Redeb, Kab. Berau	Badan Pengelolaan Keuangan dan Aset Daerah	Diteruskan ke Forum SKPD
317	BAPPEDA Kab. Berau	Bappeda Kab/Kota	Peningkatan Layanan Infrastruktur Jalan	Langjutan Peningkatan jalan Kawasan Bedungun (BANKEU)	Kel. Bedungun Kec. Tanjung Redeb, Kab. Berau	Badan Pengelolaan Keuangan dan Aset Daerah	Diteruskan ke Forum SKPD
318	BAPPEDA Kab. Berau	Bappeda Kab/Kota	Peningkatan Layanan Infrastruktur Jalan	Revitalisasi Pedestrian Kawasan Jl. Pemuda (BANKEU)	Jol. Pemuda Kec. Tanjung Redeb, Kab. Berau	Badan Pengelolaan Keuangan dan Aset Daerah	Diteruskan ke Forum SKPD
319	BAPPEDA Kab. Berau	Bappeda Kab/Kota	Peningkatan Layanan Infrastruktur Jalan	Lanjutan Peningkatan Jalan Bukit Indah Merancang Ilir Kec. Gunung Tabur (BANKEU)	Jl. Bukit Indah Merancang Ilir. Kec. Gunung Tabur, Kab. Berau	Badan Pengelolaan Keuangan dan Aset Daerah	Diteruskan ke Forum SKPD
320	BAPPEDA Kab. Berau	Bappeda Kab/Kota	Peningkatan Layanan Infrastruktur Jalan	Peningkatan Jalan Kawasan Kampung Pulau Besing (BANKEU)	Kamp. Pulau Besing Kec. Gunung Tabur, Kab. Berau	Badan Pengelolaan Keuangan dan Aset Daerah	Diteruskan ke Forum SKPD
321	BAPPEDA Kab. Berau	Bappeda Kab/Kota	Peningkatan Layanan Infrastruktur Jalan	Preservasi Jalan kawasan Jalan Garuda Kec. Sambaliung (BANKEU)	Jl. Garuda Kel. Sambaliung Kec. Sambaliung, Kab. Berau	Badan Pengelolaan Keuangan dan Aset Daerah	Diteruskan ke Forum SKPD
322	BAPPEDA Kab. Berau	Bappeda Kab/Kota	Peningkatan Layanan Infrastruktur Jalan	Preservasi Jl. Poros Suka Murya Kec. Talisayan (BANKEU)	Kamp. Suka Murya Kec. Talisayan, Kab. Berau	Badan Pengelolaan Keuangan dan Aset Daerah	Diteruskan ke Forum SKPD
323	BAPPEDA Kab. Berau	Bappeda Kab/Kota	Peningkatan Layanan Infrastruktur Jalan	Preservasi Jl. Cut Nyak Dien Rinding, Kec. Teluk Bayur (BANKEU)	Jl. Cut Nyak Dien Rinding Kec. Teluk Bayur, Kab. Berau	Badan Pengelolaan Keuangan dan Aset Daerah	Diteruskan ke Forum SKPD
324	BAPPEDA Kab. Berau	Bappeda Kab/Kota	Peningkatan Layanan Infrastruktur Jalan	Peningkatan Jalan IKK Segah (BANKEU)	Kec. Segah, Kab. Berau	Badan Pengelolaan Keuangan dan Aset Daerah	Diteruskan ke Forum SKPD
325	BAPPEDA Kab. Berau	Bappeda Kab/Kota	Peningkatan Layanan Infrastruktur Jalan	Preservasi Jembatan gantung Merasa (BANKEU)	Kampung Merasa Kec. Kelay, Kab. Berau	Badan Pengelolaan Keuangan dan Aset Daerah	Diteruskan ke Forum SKPD
326	BAPPEDA Kab. Berau	Bappeda Kab/Kota	Peningkatan Layanan Infrastruktur Jalan	Preservasi Jembatan Rangka Tepian Buah (BANKEU)	Kamp. Tepian Buah. Kec. Segah, Kab. Berau	Badan Pengelolaan Keuangan dan Aset Daerah	Diteruskan ke Forum SKPD
327	BAPPEDA Kab. Berau	Bappeda Kab/Kota	Peningkatan Layanan Infrastruktur Jalan	Peningkatan Jalan Sejahtera tembus gg. Wiro Kec. Tanjung Redeb (BANKEU)	Jl. Sejahtera Kec. Tanjung Redeb, Kab. Berau	Badan Pengelolaan Keuangan dan Aset Daerah	Diteruskan ke Forum SKPD

No	Pengusul	Profil	Usulan	Permasalahan	Alamat	PD Tujuan Akhir	Status
328	BAPPEDA Kab. Berau	Bappeda Kab/Kota	Peningkatan Layanan Infrastruktur Jalan	Lanjutan Peningkatan Jalan kawasan Limunjan Kec. Sambaliung (BANKEU)	Limunjan Kel. Sambaliung Kec. Sambaliung, Kab. Berau	Badan Pengelolaan Keuangan dan Aset Daerah	Diteruskan ke Forum SKPD
329	BAPPEDA Kab. Berau	Bappeda Kab/Kota	Peningkatan Layanan Infrastruktur Jalan	Lanjutan Peningkatan Jalan Lembah Ilanun dan Jalan Garuda RT 14 Kec. Sambaliung (BANKEU)	Jl. Garuda Kel. Sambaliung. Kec. Sambaliung, Kab. Berau	Badan Pengelolaan Keuangan dan Aset Daerah	Diteruskan ke Forum SKPD
330	BAPPEDA Kab. Paser	Bappeda Kab/Kota	Peningkatan Layanan Infrastruktur Jalan	Tidak tersedianya jembatan penghubung menuju wisata Hutan Mangrove	RT. 001 Desa Senipah, Kab. Paser	Badan Pengelolaan Keuangan dan Aset Daerah	Diteruskan ke Forum SKPD
331	BAPPEDA Kab. Paser	Bappeda Kab/Kota	Peningkatan Layanan Infrastruktur Jalan	Kondisi Jalan antar desa masih banyak terdapat dalam keadaan rusak ringan dan rusak berat (P = 7Km)	Desa Kerang Menuju Desa Tampakan, Kab. Paser	Badan Pengelolaan Keuangan dan Aset Daerah	Diteruskan ke Forum SKPD
332	BAPPEDA Kab. Paser	Bappeda Kab/Kota	Peningkatan Layanan Infrastruktur Jalan	Kondisi Jalan penghubung antar desa masih banyak terdapat kondisi rusak ringan dan rusak berat (P = 7 Km)	Desa Tampakan Menuju Desa Mengkudu, Kab. Paser	Badan Pengelolaan Keuangan dan Aset Daerah	Diteruskan ke Forum SKPD
333	BAPPEDA Kab. Paser	Bappeda Kab/Kota	Peningkatan Layanan Infrastruktur Jalan	Jalan antar desa masih banyak terdapat dalam kondisi rusak ringan dan rusak berat (P = 20 Km)	Desa Lolo Menuju Desa Muara Biu, Kab. Paser	Badan Pengelolaan Keuangan dan Aset Daerah	Diteruskan ke Forum SKPD
334	BAPPEDA Kab. Paser	Bappeda Kab/Kota	Peningkatan Layanan Infrastruktur Jalan	Kondisi Jalan yang rusak sehingga perlu penanganan mengingat angkutan yang lewat bermuatan berat (P = 0,45 Km)	Jalan Gajah Mada, Tanah Grogot, Kab. Paser	Badan Pengelolaan Keuangan dan Aset Daerah	Diteruskan ke Forum SKPD
335	BAPPEDA Kab. Paser	Bappeda Kab/Kota	Peningkatan Layanan Infrastruktur Jalan	Kondisi Jalan penghubung antar desa tersebut banyak terdapat rusak ringan dan rusak berat (P = 10 Km)	Desa Mengkudu menuju Desa Lomu, Kab. Paser	Badan Pengelolaan Keuangan dan Aset Daerah	Diteruskan ke Forum SKPD
336	BAPPEDA Kab. Paser	Bappeda Kab/Kota	Peningkatan Layanan Infrastruktur Jalan	Kondisi Jalan penghubung antar desa tersebut masih banyak terdapat dalam keadaan rusak ringan dan rusak berat, perlu penanganan lebih lanjut (P = 10 Km)	Desa Pinang Jatus Menuju Desa Perkuwen, Kab. Paser	Badan Pengelolaan Keuangan dan Aset Daerah	Diteruskan ke Forum SKPD
337	BAPPEDA Kab. Paser	Bappeda Kab/Kota	Peningkatan Layanan Infrastruktur Jalan	Kondisi Jalan penghubung antar desa pait di Kec. Long Ikis menuju desa Pinang Jatus Kec. Long Kali banyak terdapat dalam keadaan rusak ringan dan rusak berat, sehingga perlu adanya peningkatan jalan tersebut (P = 25 Km)	Simpang Pait Menuju Pinang Jatus, Kab. Paser	Badan Pengelolaan Keuangan dan Aset Daerah	Diteruskan ke Forum SKPD
338	BAPPEDA Kab. Paser	Bappeda Kab/Kota	Peningkatan Layanan Infrastruktur Jalan	Kondisi Jalan penghubung antar desa masih banyak dalam keadaan rusak ringan dan rusak berat (P = 3 Km)	Desa Sungai Tuak Menuju Desa Peparu, Kab. Paser	Badan Pengelolaan Keuangan dan Aset Daerah	Diteruskan ke Forum SKPD
339	BAPPEDA Kab. Paser	Bappeda Kab/Kota	Peningkatan Layanan Infrastruktur Jalan	Kondisi Jalan penghubung antar desa masih banyak ditemukan dalam keadaan rusak ringan dan rusak berat (P = 4,7 Km)	Desa Sunge Batu Menuju Desa Perepat, Kab. Paser	Badan Pengelolaan Keuangan dan Aset Daerah	Diteruskan ke Forum SKPD
340	BAPPEDA Kab. Paser	Bappeda Kab/Kota	Peningkatan Layanan Infrastruktur Jalan	Kondisi Jalan antar desa masih banyak terdapat kondisi rusak ringan dan rusak berat (P = 10 Km)	Desa Laburan Menuju Desa Lori, Kab. Paser	Badan Pengelolaan Keuangan dan Aset Daerah	Diteruskan ke Forum SKPD

No	Pengusul	Profil	Usulan	Permasalahan	Alamat	PD Tujuan Akhir	Status
341	BAPPEDA Kab. Paser	Bappeda Kab/Kota	Peningkatan Layanan Infrastruktur Jalan	Kondisi Jalan masih banyak terdapat kondisi rusak sehingga mengganggu pengguna jalan dan dapat menyebabkan laka lantas karena aktivitas kendaraan yang cukup padat (P = 5 Km)	Tersebar di dalam kota Tanah Grogot, Kab. Paser	Badan Pengelolaan Keuangan dan Aset Daerah	Diteruskan ke Forum SKPD
342	BAPPEDA Kab. Paser	Bappeda Kab/Kota	Peningkatan Layanan Infrastruktur Jalan	Kondisi Jalan antar desa yang masih banyak terdapat kondisi rusak ringan dan rusak berat (P = 3 Km)	Jalan Yos Sudarso menuju Rantau Panjang, Kecamatan Tanah Grogot, Kab. Paser	Badan Pengelolaan Keuangan dan Aset Daerah	Diteruskan ke Forum SKPD
343	BAPPEDA Kab. Paser	Bappeda Kab/Kota	Peningkatan Layanan Infrastruktur Jalan	Kondisi Jalan antar desa masih banyak terdapat kondisi rusak ringan dan rusak berat (P = 4 Km)	Jalan Rantau Panjang - Lamonontu Kecamatan Tanah Grogot, Kab. Paser	Badan Pengelolaan Keuangan dan Aset Daerah	Diteruskan ke Forum SKPD
344	BAPPEDA Kab. Paser	Bappeda Kab/Kota	Peningkatan Layanan Infrastruktur Jalan	Jalan penghubung antar desa banyak terdapat dalam kondisi rusak ringan dan rusak berat (P = 5 Km)	Jalan Rantau Panjang - Padang Pengrapat Kecamatan Tanah Grogot, Kab. Paser	Badan Pengelolaan Keuangan dan Aset Daerah	Diteruskan ke Forum SKPD
345	BAPPEDA Kab. Paser	Bappeda Kab/Kota	Peningkatan Layanan Infrastruktur Jalan	Kondisi Jalan antar desa masih banyak terdapat rusak ringan dan rusak berat (P = 6 Km)	Jalan Sungai Uwe - Padang Pengrapat Kecamatan Tanah Grogot, Kab. Paser	Badan Pengelolaan Keuangan dan Aset Daerah	Diteruskan ke Forum SKPD
346	BAPPEDA Kab. Paser	Bappeda Kab/Kota	Peningkatan Layanan Infrastruktur Jalan	Keadaan Jalan antar masih banyak terdapat kondisi rusak ringan dan rusak berat (P = 11 Km)	Desa Padang Pengrapat Menuju Desa Muara Pasir, Kab. Paser	Badan Pengelolaan Keuangan dan Aset Daerah	Diteruskan ke Forum SKPD
347	BAPPEDA Kab. Paser	Bappeda Kab/Kota	Peningkatan Layanan Infrastruktur Jalan	Kondisi Jalan masih banyak terdapat dalam keadaan rusak ringan dan rusak berat (P = 5 Km)	Jalan Sungai Tuak - Trans Suliliran Kecamatan Tanah Grogot, Kab. Paser	Badan Pengelolaan Keuangan dan Aset Daerah	Diteruskan ke Forum SKPD
348	BAPPEDA Kab. Paser	Bappeda Kab/Kota	Peningkatan Layanan Infrastruktur Jalan	Kondisi Jalan antar desa masih banyak terdapat dalam keadaan rusak ringan dan rusak berat (P = 4 Km)	Desa Sungai Tuak Menuju Desa Pulau Rantau Kecamatan Tanah Grogot, Kab. Paser	Badan Pengelolaan Keuangan dan Aset Daerah	Diteruskan ke Forum SKPD
349	BAPPEDA Kab. Paser	Bappeda Kab/Kota	Peningkatan Layanan Infrastruktur Jalan	Jalan antar desa masih banyak terdapat dalam kondisi rusak ringan dan rusak berat (P = 3 Km)	Desa Pepara Menuju Desa Pulau Rantau Kecamatan Tanah Grogot, Kab. Paser	Badan Pengelolaan Keuangan dan Aset Daerah	Diteruskan ke Forum SKPD
350	BAPPEDA Kab. Paser	Bappeda Kab/Kota	Peningkatan Layanan Infrastruktur Jalan	Kondisi Jalan antar desa masih banyak terdapat dalam keadaan rusak ringan dan rusak berat (P = 10 Km)	Desa Suliliran Menuju Desa Laburan Baru Kecamatan Pasir Belengkong, Kab. Paser	Badan Pengelolaan Keuangan dan Aset Daerah	Diteruskan ke Forum SKPD
351	BAPPEDA Kab. Paser	Bappeda Kab/Kota	Peningkatan Layanan Infrastruktur Jalan	Jalan antar desa masih banyak terdapat dalam kondisi rusak ringan dan rusak berat, sehingga perlu penangangan (P = 10 Km)	Desa Pasir Belengkong Menuju Desa Laburan, Kab. Paser	Badan Pengelolaan Keuangan dan Aset Daerah	Diteruskan ke Forum SKPD
352	BAPPEDA Kab. Paser	Bappeda Kab/Kota	Peningkatan Layanan Infrastruktur Jalan	Kondisi Jalan antar desa masih banyak terdapat dalam keadaan rusak ringan dan rusak berat, perlu penanganan lebih lanjut (P = 10 Km)	Desa Laburan Menuju Desa Sunge Batu, Kab. Paser	Badan Pengelolaan Keuangan dan Aset Daerah	Diteruskan ke Forum SKPD
353	BAPPEDA Kab. Paser	Bappeda Kab/Kota	Peningkatan Layanan Infrastruktur Jalan	Kondisi Jalan penghubung antar desa masih banyak terdapat kondisi rusak ringan dan rusak berat (P = 7 Km)	Desa Suatang Menuju Desa Bekoso, Kab. Paser	Badan Pengelolaan Keuangan dan Aset Daerah	Diteruskan ke Forum SKPD

No	Pengusul	Profil	Usulan	Permasalahan	Alamat	PD Tujuan Akhir	Status
354	BAPPEDA Kab. Paser	Bappeda Kab/Kota	Peningkatan Layanan Infrastruktur Jalan	Kondisi Jalan penghubung antar desa dalam keadaan rusak ringan dan rusak berat (P = 4 Km)	Desa Long Pinang Menuju Desa Bekoso, Kab. Paser	Badan Pengelolaan Keuangan dan Aset Daerah	Diteruskan ke Forum SKPD
355	BAPPEDA Kab. Paser	Bappeda Kab/Kota	Peningkatan Layanan Infrastruktur Jalan	Kondisi Jalan antar desa masih banyak terdapat kondisi rusak ringan dan rusak berat (P = 10 Km)	Desa Bekoso Menuju Desa Luan, Kab. Paser	Badan Pengelolaan Keuangan dan Aset Daerah	Diteruskan ke Forum SKPD
356	BAPPEDA Kab. Paser	Bappeda Kab/Kota	Peningkatan Layanan Infrastruktur Jalan	Kondisi Jalan antar desa masih banyak terdapat kondisi rusak ringan dan rusak berat (P = 10 Km)	Desa Sangkuriman Menuju Desa Bekoso, Kab. Paser	Badan Pengelolaan Keuangan dan Aset Daerah	Diteruskan ke Forum SKPD
357	BAPPEDA Kab. Paser	Bappeda Kab/Kota	Peningkatan Layanan Infrastruktur Jalan	Adanya kerusakan pada jalan penghubung antar desa lolo menuju desa bekoso yang mengganggu lalu lintas warga (P = 6 Km)	Desa Lolo Menuju Desa Bekoso, Kab. Paser	Badan Pengelolaan Keuangan dan Aset Daerah	Diteruskan ke Forum SKPD
358	BAPPEDA Kab. Paser	Bappeda Kab/Kota	Peningkatan Layanan Infrastruktur Jalan	Kondisi Jalan antar desa masih banyak terdapat kondisi rusak ringan dan rusak berat (P = 4 Km)	Desa Padang Jaya Menuju Desa Kerta Bumi Kecamatan Kuaro, Kab. Paser	Badan Pengelolaan Keuangan dan Aset Daerah	Diteruskan ke Forum SKPD
359	BAPPEDA Kab. Paser	Bappeda Kab/Kota	Peningkatan Layanan Infrastruktur Jalan	Kondisi Jalan penghubung antar desa masih banyak terdapat dalam keadaan rusak ringan dan rusak berat (P = 10 Km)	Desa Modang Menuju Desa Pasir Mayang Kecamatan Kuaro, Kab. Paser	Badan Pengelolaan Keuangan dan Aset Daerah	Diteruskan ke Forum SKPD
360	BAPPEDA Kab. Paser	Bappeda Kab/Kota	Peningkatan Layanan Infrastruktur Jalan	Jalan penghubung antar desa masih banyak terdapat kondisi rusak ringan dan rusak berat yakni jalan dari simpang pait menuju tajur (P = 4 Km)	Desa Pait Menuju Desa Tajur Kecamatan Long Ikis, Kab. Paser	Badan Pengelolaan Keuangan dan Aset Daerah	Diteruskan ke Forum SKPD
361	BAPPEDA Kab. Paser	Bappeda Kab/Kota	Peningkatan Layanan Infrastruktur Jalan	Kondisi Jalan penghubung antar desa masih banyak terdapat kondisi rusak ringan dan rusak berat (P = 3 Km)	Desa Atang Pait Menuju Desa Tajur Kecamatan Long Ikis, Kab. Paser	Badan Pengelolaan Keuangan dan Aset Daerah	Diteruskan ke Forum SKPD
362	BAPPEDA Kab. Paser	Bappeda Kab/Kota	Peningkatan Layanan Infrastruktur Jalan	Adanya kerusakan pada jalan penghubung antar Desa Sekurau Jaya menuju Desa Brewe Kondisi Jalan masih banyak terdapat kondisi rusak ringan dan rusak berat (P = 4 Km)	Desa Sekurau Jaya Menuju Desa Brewe Kecamatan Long Ikis, Kab. Paser	Badan Pengelolaan Keuangan dan Aset Daerah	Diteruskan ke Forum SKPD
363	BAPPEDA Kab. Paser	Bappeda Kab/Kota	Peningkatan Layanan Infrastruktur Jalan	Kondisi Jalan penghubung masih banyak terdapat kondisi rusak ringan dan rusak berat (P = 10 Km)	Kelurahan Long Ikis Menuju Gunung Kinjang Kecamatan Long Ikis, Kab. Paser	Badan Pengelolaan Keuangan dan Aset Daerah	Diteruskan ke Forum SKPD
364	BAPPEDA Kab. Paser	Bappeda Kab/Kota	Peningkatan Layanan Infrastruktur Jalan	Kondisi Jalan penghubung masih banyak terdapat kondisi rusak ringan dan rusak berat (P = 5 Km)	Desa Kayungo Sari Kecamatan Long Ikis, Kab. Paser	Badan Pengelolaan Keuangan dan Aset Daerah	Diteruskan ke Forum SKPD
365	BAPPEDA Kab. Paser	Bappeda Kab/Kota	Peningkatan Layanan Infrastruktur Jalan	Kondisi Jalan penghubung masih banyak terdapat rusak ringan dan rusak berat (P = 5 Km)	Desa Long Gelang Kecamatan Long Ikis, Kab. Paser	Badan Pengelolaan Keuangan dan Aset Daerah	Diteruskan ke Forum SKPD
366	BAPPEDA Kab. Paser	Bappeda Kab/Kota	Peningkatan Layanan Infrastruktur Jalan	Kondisi Jalan penghubung masih banyak terdapat dalam keadaan rusak ringan dan rusak berat (P = 5 Km)	Desa Tiwei Kecamatan Long Ikis, Kab. Paser	Badan Pengelolaan Keuangan dan Aset Daerah	Diteruskan ke Forum SKPD



No	Pengusul	Profil	Usulan	Permasalahan	Alamat	PD Tujuan Akhir	Status
367	BAPPEDA Kab. Paser	Bappeda Kab/Kota	Peningkatan Layanan Infrastruktur Jalan	Kondisi Jalan penghubung masih banyak terdapat kondisi rusak ringan dan rusak berat (P = 5 Km)	Desa Belimbing Kecamatan Long Ikis, Kab. Paser	Badan Pengelolaan Keuangan dan Aset Daerah	Diteruskan ke Forum SKPD
368	BAPPEDA Kab. Paser	Bappeda Kab/Kota	Peningkatan Layanan Infrastruktur Jalan	Terdapat rusak ringan dan rusak berat pada jalan penghubung desa dari Tajer Mulya menuju Kerta Bhakti (P = 10 Km)	Desa Tajer mulya Menuju desa Kerta Bhakti Kecamatan Long Ikis, Kab. Paser	Badan Pengelolaan Keuangan dan Aset Daerah	Diteruskan ke Forum SKPD
369	BAPPEDA Kab. Paser	Bappeda Kab/Kota	Peningkatan Layanan Infrastruktur Jalan	Kondisi Jalan penghubung masih banyak terdapat kondisi rusak ringan dan rusak berat (P = 7 Km)	Desa Muara Adang Menuju Desa Muara Adang II, Kab. Paser	Badan Pengelolaan Keuangan dan Aset Daerah	Diteruskan ke Forum SKPD
370	BAPPEDA Kab. Paser	Bappeda Kab/Kota	Peningkatan Layanan Infrastruktur Jalan	Terdapat jalan yang rusak ringan dan rusak berat pada jalan penghubung antar Desa Putang menuju Desa Mendik (P = 10 Km)	Desa Putang Menuju Desa Mendik Kecamatan Long Kali, Kab. Paser	Badan Pengelolaan Keuangan dan Aset Daerah	Diteruskan ke Forum SKPD
371	BAPPEDA Kab. Paser	Bappeda Kab/Kota	Peningkatan Layanan Infrastruktur Jalan	Kondisi Jalan penghubung antar desa masih banyak terdapat kondisi rusak ringan dan rusak berat (P = 10 Km)	Desa Mendik Makmur Menuju Mendik Bhakti dan Mendik Karya Kecamatan Long Kali, Kab. Paser	Badan Pengelolaan Keuangan dan Aset Daerah	Diteruskan ke Forum SKPD
372	BAPPEDA Kab. Paser	Bappeda Kab/Kota	Peningkatan Layanan Infrastruktur Jalan	Kondisi Jalan penghubung antar desa masih banyak terdapat kondisi rusak ringan dan rusak berat (P = 2 Km)	Kelurahan Longkali Menuju Desa Sebakung dan Muara Adang II Kecamatan Long Kali, Kab. Paser	Badan Pengelolaan Keuangan dan Aset Daerah	Diteruskan ke Forum SKPD
373	BAPPEDA Kab. Paser	Bappeda Kab/Kota	Peningkatan Layanan Infrastruktur Jalan	Adanya jalan penghubung antar desa dalam kondisi rusak ringan dan rusak berat (P = 20 Km)	Kelurahan Longkali Menuju Desa Sebakung Taka dan Maruat sampai Muara Telake Kecamatan Long Kali, Kab. Paser	Badan Pengelolaan Keuangan dan Aset Daerah	Diteruskan ke Forum SKPD
374	BAPPEDA Kab. Paser	Bappeda Kab/Kota	Peningkatan Layanan Infrastruktur Jalan	Kondisi Jalan penghubung masih banyak terdapat kondisi rusak ringan dan rusak berat (P = 4 Km)	Desa Petiku Kecamatan Long Kali, Kab. Paser	Badan Pengelolaan Keuangan dan Aset Daerah	Diteruskan ke Forum SKPD
375	BAPPEDA Kab. Paser	Bappeda Kab/Kota	Peningkatan Layanan Infrastruktur Jalan	Terdapat jalan penghubung antar desa dalam kondisi rusak ringan dan rusak berat (P = 5 Km)	Kelurahan Long Kali Danum Layong Menuju Rantau Belimbing Kecamatan Long Kali, Kab. Paser	Badan Pengelolaan Keuangan dan Aset Daerah	Diteruskan ke Forum SKPD
376	BAPPEDA Kab. Paser	Bappeda Kab/Kota	Masih rendahnya produksi padi tanaman pangan dan hortikultura dalam pemenuhan pangan lokal	Masih terbatasnya pupuk baik organik maupun anorganik untuk meningkatkan produksi padi tanaman pangan dan hortikultura Oleh karena itu diperlukannya Pupuk NPK tersebut sebanyak 351.500 Kg	Desa Jemparing, Desa Tajer Mulya, Desa Tajur, Desa Long Gelang, Desa Belimbing, Desa Tiwei, Desa Brewe, Desa Olung, Desa Krayan Bahagia, Desa Bukit Seloka, Desa Kerta Bhakti, Desa Jemparing, Desa Krayan Makmur, Desa Kayungo Sari, Desa Krayan Sentosa, Kab. Paser	Dinas Pangan, Tanaman Pangan dan Hortikultura	Diteruskan ke Forum SKPD
377	BAPPEDA Kab. Paser	Bappeda Kab/Kota	Peningkatan Layanan Infrastruktur Jalan	Kondisi Jalan penghubung antar desa di Kecamatan Batu Sopang - Kecamatan Muara Samu masih banyak terdapat	Desa Batu Kajang - Legai - Desa Biu, Kab. Paser	Badan Pengelolaan Keuangan dan Aset Daerah	Diteruskan ke Forum SKPD

No	Pengusul	Profil	Usulan	Permasalahan	Alamat	PD Tujuan Akhir	Status
				dalam keadaan rusak ringan dan rusak berat (P = 10 Km)			
378	BAPPEDA Kab. Paser	Bappeda Kab/Kota	Peningkatan Layanan Infrastruktur Jalan	Terdapat jalan penghubung antar desa dalam kondisi rusak ringan dan rusak berat (P = 10 Km)	Desa Sungai Terik Menuju Desa Rantau Buta Kecamatan Batu Sopang, Kab. Paser	Badan Pengelolaan Keuangan dan Aset Daerah	Diteruskan ke Forum SKPD
379	BAPPEDA Kab. Paser	Bappeda Kab/Kota	Peningkatan Layanan Infrastruktur Jalan	Adanya kerusakan pada jalan penghubung antar desa di Rantau Buta menuju Rantau Layung masih banyak terdapat kondisi rusak ringan dan rusak berat (P = 15 Km)	Desa Rantau Buta Menuju Desa Rantau Layung Kecamatan Batu Sopang, Kab. Paser	Badan Pengelolaan Keuangan dan Aset Daerah	Diteruskan ke Forum SKPD
380	BAPPEDA Kab. Paser	Bappeda Kab/Kota	Peningkatan Layanan Infrastruktur Jalan	Kondisi Jalan penghubung antar desa di Muara Komam menuju Muara Payang masih banyak terdapat kondisi rusak ringan dan rusak berat (P = 15 Km)	Desa Muara Komam Menuju Desa Muara Payang Kecamatan Muara Komam, Kab. Paser	Badan Pengelolaan Keuangan dan Aset Daerah	Diteruskan ke Forum SKPD
381	BAPPEDA Kab. Paser	Bappeda Kab/Kota	Peningkatan Layanan Infrastruktur Jalan	Kondisi Jalan antar desa masih banyak terdapat kondisi rusak ringan dan rusak berat (P = 4 Km)	Desa Muara Payang Menuju Desa Long Sayo Kecamatan Muara Komam, Kab. Paser	Badan Pengelolaan Keuangan dan Aset Daerah	Diteruskan ke Forum SKPD
382	BAPPEDA Kab. Paser	Bappeda Kab/Kota	Peningkatan Layanan Infrastruktur Jalan	Kondisi jalan poros maupun jalan penghubung yang rusak, becek dan berlubang akibat sering terjadi banjir mengganggu lalu lintas warga, sehingga perlu penanganan.	RT. 003 dan RT. 005 Desa Bente Tualan, Kec. Long Kali, Kab. Paser	Badan Pengelolaan Keuangan dan Aset Daerah	Diteruskan ke Forum SKPD
383	BAPPEDA Kab. Paser	Bappeda Kab/Kota	Peningkatan Layanan Infrastruktur Jalan	Kondisi Jalan penghubung masih banyak terdapat kondisi rusak ringan dan rusak berat (P = 13 Km)	Desa Muara Payang Menuju Desa Lusan Kecamatan Muara Komam, Kab. Paser	Badan Pengelolaan Keuangan dan Aset Daerah	Diteruskan ke Forum SKPD
384	BAPPEDA Kab. Paser	Bappeda Kab/Kota	Peningkatan Layanan Infrastruktur Jalan	Terdapat kerusakan jalan penghubung dari muara kate menuju sekuan makmur dimana Kondisi Jalan masih banyak terdapat kondisi rusak ringan dan rusak berat (P = 7 Km)	Muara Kate Menuju Desa Sekuan Makmur Kecamatan Muara Komam, Kab. Paser	Badan Pengelolaan Keuangan dan Aset Daerah	Diteruskan ke Forum SKPD
385	BAPPEDA Kab. Paser	Bappeda Kab/Kota	Peningkatan Layanan Infrastruktur Jalan	Kondisi Jalan penghubung antar desa masih banyak terdapat kondisi rusak ringan dan rusak berat (P = 3 Km)	Desa Selerong Menuju Desa Binangon Kecamatan Muara Komam, Kab. Paser	Badan Pengelolaan Keuangan dan Aset Daerah	Diteruskan ke Forum SKPD
386	BAPPEDA Kab. Paser	Bappeda Kab/Kota	Peningkatan Layanan Infrastruktur Jalan	Adanya kerusakan pada jalan penghubung antar desa yang mengganggu aktifitas warga dalam berlalu lintas (P = 7 Km)	Baras Giring Menuju Desa Binangon Kecamatan Muara Komam, Kab. Paser	Badan Pengelolaan Keuangan dan Aset Daerah	Diteruskan ke Forum SKPD
387	BAPPEDA Kab. Paser	Bappeda Kab/Kota	Peningkatan Layanan Infrastruktur Jalan	Jalan penghubung antar desa mengalami kerusakan yang perlu segera ditangani agar aktifitas warga dapat berjalan lancar (P = 20 Km)	Desa Long Sayo Menuju Desa Swan Slutung Kecamatan Muara Komam, Kab. Paser	Badan Pengelolaan Keuangan dan Aset Daerah	Diteruskan ke Forum SKPD
388	BAPPEDA Kab. Paser	Bappeda Kab/Kota	Peningkatan Layanan Infrastruktur Jalan	Kondisi Jalan desa masih banyak terdapat kondisi rusak ringan dan rusak berat, sehingga perlu adanya	Desa Swan Slutung Menuju Dusun Mului Kecamatan Muara Komam, Kab. Paser	Badan Pengelolaan Keuangan dan Aset Daerah	Diteruskan ke Forum SKPD



No	Pengusul	Profil	Usulan	Permasalahan	Alamat	PD Tujuan Akhir	Status
				peningkatan jalan poros desa tersebut (P = 10 Km)			
389	BAPPEDA Kab. Paser	Bappeda Kab/Kota	Peningkatan Layanan Infrastruktur Jalan	Kondisi Jalan penghubung antar desa yang masih banyak terdapat kondisi rusak ringan dan rusak berat, menyulitkan warga yang melalui jalan tersebut (P = 7 Km)	Desa Samurangau Menuju Desa Muara Biu Kecamatan Muara Samu, Kab. Paser	Badan Pengelolaan Keuangan dan Aset Daerah	Diteruskan ke Forum SKPD
390	BAPPEDA Kab. Paser	Bappeda Kab/Kota	Peningkatan Layanan Infrastruktur Jalan	Kondisi Jalan antar desa masih banyak terdapat kondisi rusak ringan dan rusak berat (P = 10 Km)	Desa Biu Menuju Desa Libur Dinding Kecamatan Muara Samu, Kab. Paser	Badan Pengelolaan Keuangan dan Aset Daerah	Diteruskan ke Forum SKPD
391	BAPPEDA Kab. Paser	Bappeda Kab/Kota	Peningkatan Layanan Infrastruktur Jalan	Jalan antar desa masih banyak terdapat dalam kondisi rusak ringan dan rusak berat (P = 19 Km)	Desa Tanjung Pinang Menuju Desa Muara Andeh Kecamatan Muara Samu, Kab. Paser	Badan Pengelolaan Keuangan dan Aset Daerah	Diteruskan ke Forum SKPD
392	BAPPEDA Kab. Paser	Bappeda Kab/Kota	Peningkatan Layanan Infrastruktur Jalan	Kondisi Jalan penghubung antar desa yang masih banyak terdapat rusak ringan dan rusak berat, yang mengganggu lalu lintas warga (P = 1,5 Km)	Desa Rantau Atas Menuju Desa Tanjung Pinang Kecamatan Muara Samu, Kab. Paser	Badan Pengelolaan Keuangan dan Aset Daerah	Diteruskan ke Forum SKPD
393	BAPPEDA Kab. Paser	Bappeda Kab/Kota	Peningkatan Layanan Infrastruktur Jalan	Kondisi Jalan Menuju wisata permukaannya masih tanah, sehingga sulit dilalui kendaraan saat musim hujan. Untuk itu perlu adanya peningkatan jalan di desa tersebut (P = 4,5 Km)	Desa Libur Dinding Menuju Air Terjun Glogor Kecamatan Muara Samu, Kab. Paser	Badan Pengelolaan Keuangan dan Aset Daerah	Diteruskan ke Forum SKPD
394	BAPPEDA Kab. Paser	Bappeda Kab/Kota	Peningkatan Layanan Infrastruktur Jalan	Kondisi Jalan penghubung antar desa dalam keadaan rusak ringan dan rusak berat, perlu adanya penanganan (P = 20 Km)	Desa Petangis Menuju Desa Bai Jaya Kecamatan Batu Engau, Kab. Paser	Badan Pengelolaan Keuangan dan Aset Daerah	Diteruskan ke Forum SKPD
395	BAPPEDA Kab. Paser	Bappeda Kab/Kota	Peningkatan Layanan Infrastruktur Jalan	Kondisi Jalan antar desa masih banyak terdapat kondisi rusak ringan dan rusak berat, sehingga mengganggu aktifitas warga saat melintas (P = 4 Km)	Desa Lomu Menuju Desa Pengguren Jaya Kecamatan Batu Engau, Kab. Paser	Dinas Pekerjaan Umum, Penataan Ruang dan Perumahan Rakyat	Diteruskan ke Forum SKPD
396	BAPPEDA Kab. Paser	Bappeda Kab/Kota	Peningkatan Layanan Infrastruktur Jalan	Jalan penghubung antar desa masih banyak terdapat kondisi rusak ringan dan rusak berat, perlu adanya penanganan lebih lanjut agar lalu lintas warga tidak terganggu (P = 16 Km)	Desa Pengguren Jaya Menuju Desa Segendang dan Keladen, Kab. Paser	Badan Pengelolaan Keuangan dan Aset Daerah	Diteruskan ke Forum SKPD
397	BAPPEDA Kab. Paser	Bappeda Kab/Kota	Peningkatan Layanan Infrastruktur Jalan	Kondisi Jalan Menuju wisata (Tahura Lati) dalam keadaan rusak ringan dan rusak berat (P = 8 Km)	Tahura Lati Desa Petangis Kecamatan Batu Engau, Kab. Paser	Badan Pengelolaan Keuangan dan Aset Daerah	Diteruskan ke Forum SKPD
398	BAPPEDA Kab. Paser	Bappeda Kab/Kota	Peningkatan Layanan Infrastruktur Jalan	Jalan penghubung antar desa di Kec. Tanjung Harapan masih banyak terdapat kondisi rusak ringan dan rusak berat (P = 4,5 Km)	Desa Keladen Menuju Desa Random Kecamatan Tanjung Harapan, Kab. Paser	Badan Pengelolaan Keuangan dan Aset Daerah	Diteruskan ke Forum SKPD

No	Pengusul	Profil	Usulan	Permasalahan	Alamat	PD Tujuan Akhir	Status
399	BAPPEDA Kab. Paser	Bappeda Kab/Kota	Peningkatan Layanan Infrastruktur Jalan	Kondisi Jalan penghubung Desa Random menuju Desa Senipah banyak terdapat kondisi rusak ringan dan rusak berat (P = 12 Km)	Desa Random Menuju Desa Senipah Kecamatan Tanjung Harapan, Kab. Paser	Badan Pengelolaan Keuangan dan Aset Daerah	Diteruskan ke Forum SKPD
400	BAPPEDA Kab. Paser	Bappeda Kab/Kota	Peningkatan Layanan Infrastruktur Jalan	Jalan penghubung antar desa kondisi rusak ringan dan rusak berat sepanjang 4.3 km, membutuhkan adanya penanganan	Muara Payang menuju Long Sayo, Kecamatan Muara Komam, Kab. Paser	Badan Pengelolaan Keuangan dan Aset Daerah	Diteruskan ke Forum SKPD
401	BAPPEDA Kab. Paser	Bappeda Kab/Kota	Peningkatan Layanan Infrastruktur Jalan	Kondisi Jalan penghubung antar desa di Kec. Tanjung Harapan banyak yang rusak ringan dan rusak berat, sehingga perlu adanya penanganan (P = 29 Km)	Desa Random Menuju Desa Tanjung Aru Kecamatan Tanjung Harapan, Kab. Paser	Badan Pengelolaan Keuangan dan Aset Daerah	Diteruskan ke Forum SKPD
402	BAPPEDA Kab. Paser	Bappeda Kab/Kota	Peningkatan Layanan Infrastruktur Jalan	Kondisi Jalan poros desa masih banyak terdapat kondisi rusak ringan dan rusak berat (P = 6,8 Km)	Desa Pulau Rantau, Kab. Paser	Badan Pengelolaan Keuangan dan Aset Daerah	Diteruskan ke Forum SKPD
403	BAPPEDA Kab. Paser	Bappeda Kab/Kota	Peningkatan Layanan Infrastruktur Jalan	Kondisi jembatan Sungai Betung rusak yang mengganggu aktifitas warga, Bentang 30 M	Desa Mendik Kec. Long Kali, Kab. Paser	Badan Pengelolaan Keuangan dan Aset Daerah	Diteruskan ke Forum SKPD
404	BAPPEDA Kab. Paser	Bappeda Kab/Kota	Peningkatan Layanan Infrastruktur Jalan	Belum ada Jembatan penyebrangan yang dapat memudahkan aktifitas warga, Bentang 50 M	Sungai Telake Desa Muara Toyu, Kec. Long kali, Kab. Paser	Badan Pengelolaan Keuangan dan Aset Daerah	Diteruskan ke Forum SKPD
405	BAPPEDA Kab. Paser	Bappeda Kab/Kota	Peningkatan Layanan Infrastruktur Jalan	Kondisi Jembatan Lemo-Lemo yang Rusak Berat, perlu penanganan lebih lanjut, Bentang 30 M	Desa Muara Adang, Kab. Paser	Badan Pengelolaan Keuangan dan Aset Daerah	Diteruskan ke Forum SKPD
406	BAPPEDA Kab. Paser	Bappeda Kab/Kota	Peningkatan Layanan Infrastruktur Jalan	Untuk mendukung sarana lalu lintas masyarakat perlu adanya layanan infrastruktur yang memadai, dalam hal ini diperlukan pembangunan Jembatan penghubung dari Desa Senipah, Kec. Tanjung Harapan menuju Desa Sesulung Kec. Pamukan Selatan Kab. Kotabaru, dengan panjang 50 meter	Desa Senipah, Kec. Tanjung Harapan, Kab. Paser	Badan Pengelolaan Keuangan dan Aset Daerah	Diteruskan ke Forum SKPD
407	BAPPEDA Kab. Paser	Bappeda Kab/Kota	Peningkatan Layanan Infrastruktur Jalan	Kondisi Jalan penghubung antar Desa Lambakan Menuju Kepala Telake dalam keadaan rusak berat, perlu adanya penanganan agar memudahkan warga saat melintas (P = 7 Km)	Desa Lambakan Menuju Kepala Telake Kecamatan Long Kali, Kab. Paser	Badan Pengelolaan Keuangan dan Aset Daerah	Diteruskan ke Forum SKPD
408	Yahya	Kepala Desa Embalut	Peningkatan Kualitas Kawasan Kumuh	Semenisasi Gang Keluarga	RT.04 Dusun Tulak Tepen, Kab. Kutai Kartanegara	Badan Pengelolaan Keuangan dan Aset Daerah	Diteruskan ke Forum SKPD
409	Yahya	Kepala Desa Embalut	Peningkatan Layanan Infrastruktur Jalan	Semenisasi Jalan Tugu Ban	RT.06 Dusun Pulau Yupa, Kab. Kutai Kartanegara	Badan Pengelolaan Keuangan dan Aset Daerah	Diteruskan ke Forum SKPD
410	Yahya	Kepala Desa Embalut	Peningkatan Layanan Infrastruktur Jalan	Pebuatan Jembatan Gang Belimbing	RT.07 Dusun Pulau Yupa, Kab. Kutai Kartanegara	Badan Pengelolaan Keuangan dan Aset Daerah	Diteruskan ke Forum SKPD
411	BAPPEDA Kab. Berau	Bappeda Kab/Kota	Peningkatan Layanan Infrastruktur Jalan	Peningkatan jalan Kawasan Trans Bebanir Bangun (BANKEU)	Jl. Trans Bebanir bangun, Kamp Bebanir Bangun, Kec. Sambaliung, Kab. Berau	Badan Pengelolaan Keuangan dan Aset Daerah	Diteruskan ke Forum SKPD

No	Pengusul	Profil	Usulan	Permasalahan	Alamat	PD Tujuan Akhir	Status
412	BAPPEDA Kab. Berau	Bappeda Kab/Kota	Peningkatan Layanan Infrastruktur Jalan	Preservasi jalan Poros Gurimbang (BANKEU)	Kampung Gurimbang, kec. Sambaliung, Kab. Berau	Badan Pengelolaan Keuangan dan Aset Daerah	Diteruskan ke Forum SKPD
413	BAPPEDA Kab. Paser	Bappeda Kab/Kota	Produktivitas perkebunan rakyat masih rendah	Perkebunan Kelapa yang ada saat ini sudah dalam keadaan tidak layak panen dan membutuhkan pembaharuan	RT. 001 - RT. 007 Desa Rantau Panjang, Tanah Grogot, Kab. Paser	Badan Pengelolaan Keuangan dan Aset Daerah	Diteruskan ke Forum SKPD
414	BAPPEDA Kab. Paser	Bappeda Kab/Kota	Produktivitas perkebunan rakyat masih rendah	Rendahnya produksi tanaman sawit milik desa karena tanaman yang sudah rusak dan tua sehingga diperlukan Replanting Kebun Kelapa Sawit milik desa sehingga dapat meningkatkan kesejahteraan masyarakat desa	RT. 002 Desa Lempesu, Pasir Belengkong, Kab. Paser	Badan Pengelolaan Keuangan dan Aset Daerah	Diteruskan ke Forum SKPD
415	BAPPEDA Kab. Berau	Bappeda Kab/Kota	Peningkatan Layanan Infrastruktur Jalan	Peningkatan Jalan Poros Gurimbang Jalur 2 (BANKEU)	Kampung Gurimbang, Kec. Sambaliung, Kab. Berau	Badan Pengelolaan Keuangan dan Aset Daerah	Diteruskan ke Forum SKPD
416	BAPPEDA Kab. Paser	Bappeda Kab/Kota	Peningkatan Layanan Infrastruktur Jalan	Belum adanya peningkatan jalan produksi perkebunan selama 20 tahun sehingga banyak mengalami kerusakan	Blok 1 - Blok 15 Desa Padang Jaya, Kab. Paser	Badan Pengelolaan Keuangan dan Aset Daerah	Diteruskan ke Forum SKPD
417	BAPPEDA Kab. Paser	Bappeda Kab/Kota	Peningkatan Layanan Infrastruktur Jalan	Banyaknya kerusakan pada jalan produksi perkebunan sehingga berpengaruh pada pendapatan masyarakat pekebun	Desa Lombok, Kec. Long Ikis, Kab. Paser	Badan Pengelolaan Keuangan dan Aset Daerah	Diteruskan ke Forum SKPD
418	BAPPEDA Kab. Berau	Bappeda Kab/Kota	Peningkatan Layanan Infrastruktur Jalan	Peningkatan Jalan Poros Tanjung Perengat -Sukan Tengah (BANKEU)	Kec. Sambaliung, Kab. Berau	Badan Pengelolaan Keuangan dan Aset Daerah	Diteruskan ke Forum SKPD
419	BAPPEDA Kab. Berau	Bappeda Kab/Kota	Peningkatan Layanan Infrastruktur Jalan	Lanjutan Preservasi Jalan Poros Labanan - Tepian Buah (BANKEU)	Labanan Kec. Teluk Bayur, Kamp[un]g Tepian Buah Kec. Segah, Kab. Berau	Badan Pengelolaan Keuangan dan Aset Daerah	Diteruskan ke Forum SKPD
420	BAPPEDA Kab. Paser	Bappeda Kab/Kota	Peningkatan Layanan Infrastruktur Jalan	Banyaknya kerusakan pada jalan produksi perkebunan sehingga berpengaruh pada pendapatan masyarakat pekebun	Desa Tajur, Kecamatan Long Ikis, Kab. Paser	Badan Pengelolaan Keuangan dan Aset Daerah	Diteruskan ke Forum SKPD
421	BAPPEDA Kab. Berau	Bappeda Kab/Kota	Peningkatan Layanan Infrastruktur Jalan	Lanjutan preservasi jalan poros Simpang Lenggo - Biduk-Biduk (BANKEU)	Kec. Talisayan, Kec. batu Putih dan Kec. Biduk-Biduk, Kab. Berau	Badan Pengelolaan Keuangan dan Aset Daerah	Diteruskan ke Forum SKPD
422	BAPPEDA Kab. Paser	Bappeda Kab/Kota	Masih rendahnya produksi pangan asal ternak	Sebagai upaya penyediaan ternak sapi dan menjamin keberlanjutannya maka dibutuhkan ketersediaan bibit sapi yang berkualitas secara berkesinambungan.	Desa Bai Jaya, Kec. Batu Engau, Kab. Paser	Badan Pengelolaan Keuangan dan Aset Daerah	Diteruskan ke Forum SKPD
423	BAPPEDA Kab. Berau	Bappeda Kab/Kota	Peningkatan Layanan Infrastruktur Jalan	Lanjutan Preservasi Jalan Poros Karang Mulyo 2 - Perjuangan Kel. Gunung Panjang Kec. Tanjung Redeb (BANKEU)	Jl. Karang Mulyo 2- Perjuangan Kel. Gunung Panjang, Kec. Tanjung Redeb, Kab. Berau	Badan Pengelolaan Keuangan dan Aset Daerah	Diteruskan ke Forum SKPD
424	BAPPEDA Kab. Paser	Bappeda Kab/Kota	Masih rendahnya produksi pangan asal ternak	Belum tersedianya pengembangan budidaya ternak sapi berkualitas secara berkesinambungan	Desa Brewe, Kec. Long Ikis, Kab. Paser	Badan Pengelolaan Keuangan dan Aset Daerah	Diteruskan ke Forum SKPD

No	Pengusul	Profil	Usulan	Permasalahan	Alamat	PD Tujuan Akhir	Status
425	BAPPEDA Kab. Paser	Bappeda Kab/Kota	Pengembangan Miniranch	Sapi betina bunting tua yang dipelihara pola semi intensif menyebabkan tingginya resiko kematian pada anak sapi sehingga diperlukan pembangunan pagar Mini Ranch dan kandang singgah ternak	Kelompok Tani Inled dan Kelompok Tani Jati Mulya Desa Modang Kecamatan Kuaro, Kab. Paser	Dinas Peternakan dan Kesehatan Hewan	Diteruskan ke Forum SKPD
426	BAPPEDA Kab. Berau	Bappeda Kab/Kota	Peningkatan Cakupan Layanan Air Minum	Lanjutan Pembangunan Sarana Air Bersih Gurimbang (BANKEU)	Kampung Gurimbang, Kec. Sambaliung, Kab. Berau	Badan Pengelolaan Keuangan dan Aset Daerah	Diteruskan ke Forum SKPD
427	BAPPEDA Kab. Paser	Bappeda Kab/Kota	Pengembangan Miniranch	Kondisi Kebun Kelapa Sawit di Kab. Paser sebagian besar dalam proses kegiatan replanting sehingga aktifitas sapi yang biasa dipelihara dengan pola semi intensif tidak dapat dilakukan lagi dikarenakan kondisi pohon sawit baru ditanam serta tingginya angka kematian kelahiran anak sapi maka diperlukan pagar mini ranch dan kandang singgah untuk mencegah sapi memakan tanaman kelapa sawit dan menghindari perselisihan masyarakat petani ternak dengan petani pekebun serta meningkatkan pengembangan ternak	Kelompok Tani Jaya Makmur Desa Suatang, Kelompok Tani Karya Taka Desa Bekoso dan Kelompok Tani Mandiri Sejahtera Desa Keresik Bura, Kecamatan Paser Belengkong, Kab. Paser	Dinas Peternakan dan Kesehatan Hewan	Diteruskan ke Forum SKPD
428	BAPPEDA Kab. Paser	Bappeda Kab/Kota	Pengembangan Miniranch	Kondisi Kebun Kelapa Sawit di Kab. Paser sebagian besar dalam proses kegiatan replanting sehingga aktifitas sapi yang biasa dipelihara dengan pola semi intensif tidak dapat dilakukan lagi dikarenakan kondisi pohon sawit baru ditanam serta tingginya angka kematian kelahiran anak sapi maka diperlukan pagar mini ranch dan kandang singgah untuk mencegah sapi memakan tanaman kelapa sawit dan menghindari perselisihan masyarakat petani ternak dengan petani pekebun serta meningkatkan pengembangan ternak	Kelompok Tani Berkah RT. 009 Desa Krayan Bahagia, Kecamatan Long Ikis, Kab. Paser	Dinas Peternakan dan Kesehatan Hewan	Diteruskan ke Forum SKPD
429	BAPPEDA Kab. Berau	Bappeda Kab/Kota	Peningkatan Layanan Air Limbah	Pembangunan Tangki Septik Individu Kampung Birang, Kel Tanjung Redeb, Kel Bugis, Kel. Bedungun, Kel Gayam, Kel Gunung Tabur dan Kel Karang Ambun (BANKEU)	Kec. Gunung Tabur dan Kec. Tanjung Redeb, Kab. Berau	Badan Pengelolaan Keuangan dan Aset Daerah	Diteruskan ke Forum SKPD
430	BAPPEDA Kab. Berau	Bappeda Kab/Kota	Peningkatan Cakupan Layanan Air Minum	Lanjutan revitalisasi Sarana Air Bersih Kampung Batu Putih Kec. Batu Putih (BANKEU)	Kec. Batu Putih, Kab. Berau	Badan Pengelolaan Keuangan dan Aset Daerah	Diteruskan ke Forum SKPD
431	BAPPEDA Kab. Berau	Bappeda Kab/Kota	Peningkatan Layanan Infrastruktur Jalan	Lanjutan preservasi Jalan Kawasan Maratua (BANKEU)	Kec. Maratua, Kab. Berau	Badan Pengelolaan Keuangan dan Aset Daerah	Diteruskan ke Forum SKPD

No	Pengusul	Profil	Usulan	Permasalahan	Alamat	PD Tujuan Akhir	Status
432	BAPPEDA Kab. Berau	Bappeda Kab/Kota	Peningkatan Layanan Infrastruktur Jalan	Lanjutan Preservasi Jalan Poros Kasai - Semanting (BANKEU)	Kec. Pulau Derawan, Kab. Berau	Badan Pengelolaan Keuangan dan Aset Daerah	Diteruskan ke Forum SKPD
433	BAPPEDA Kab. Berau	Bappeda Kab/Kota	Peningkatan Layanan Infrastruktur Jalan	Peningkatan Jalan Kampung Bumi Jaya - Tunggal Bumi (BANKEU)	Kec. Talisayan, Kab. Berau	Badan Pengelolaan Keuangan dan Aset Daerah	Diteruskan ke Forum SKPD
434	BAPPEDA Kab. Berau	Bappeda Kab/Kota	Peningkatan Layanan Infrastruktur Jalan	Peningkatan jalan Poros Buyung-Buyung-Semurut (BANKEU)	Kec. Tabalar, Kab. Berau	Badan Pengelolaan Keuangan dan Aset Daerah	Diteruskan ke Forum SKPD
435	BAPPEDA Kab. Berau	Bappeda Kab/Kota	Peningkatan Layanan Infrastruktur Jalan	Peningkatan jalan Poros Muara Lesan (BANKEU)	Kec. Kelay, Kab. Berau	Badan Pengelolaan Keuangan dan Aset Daerah	Diteruskan ke Forum SKPD
436	BAPPEDA Kab. Berau	Bappeda Kab/Kota	Peningkatan Layanan Infrastruktur Jalan	Lanjutan Preservasi Jalan Porors Birang (BANKEU)	Kec. Gunung Tabur, Kab. Berau	Badan Pengelolaan Keuangan dan Aset Daerah	Diteruskan ke Forum SKPD
437	BAPPEDA Kab. Berau	Bappeda Kab/Kota	Peningkatan Layanan Infrastruktur Jalan	Preservasi Jalan Telkom RT 12 tembus Jalan Poros Birang RT 9 Kec. Gunung Tabur (BANKEU)	Kamp. Birang Kec. Gunung Tabur, Kab. Berau	Badan Pengelolaan Keuangan dan Aset Daerah	Diteruskan ke Forum SKPD
438	BAPPEDA Kab. Berau	Bappeda Kab/Kota	Peningkatan Layanan Infrastruktur Jalan	Lanjutan Preservasi Jalan Kampung Maluang RT 10 menuju RT 4 Maluang Kec. Gunung Tabur (BANKEU)	Kamp. Maluang Kec. Gunung Tabur, Kab. Berau	Badan Pengelolaan Keuangan dan Aset Daerah	Diteruskan ke Forum SKPD
439	BAPPEDA Kab. Berau	Bappeda Kab/Kota	Peningkatan Layanan Infrastruktur Jalan	Revitalisasi Jalan dan bangunan Pelengkap Kawasan Jalan IKK Teluk Bayur (BANKEU)	Kel. Teluk Bayur, Kec. Teluk Bayur, Kab. Berau	Badan Pengelolaan Keuangan dan Aset Daerah	Diteruskan ke Forum SKPD
440	BAPPEDA Kab. Berau	Bappeda Kab/Kota	Peningkatan Layanan Infrastruktur Jalan	Lanjutan Preservasi Jalan Kawasan Labanan (BANKEU)	Kampung Labanan Kec. Teluk Bayur, Kab. Berau	Badan Pengelolaan Keuangan dan Aset Daerah	Diteruskan ke Forum SKPD
441	BAPPEDA Kab. Berau	Bappeda Kab/Kota	Peningkatan Layanan Infrastruktur Jalan	Lanjutan preservasi Jalan Poros Meraang - Tumbit (BANKEU)	Kec. Teluk Bayur, Kab. Berau	Badan Pengelolaan Keuangan dan Aset Daerah	Diteruskan ke Forum SKPD
442	BAPPEDA Kab. Berau	Bappeda Kab/Kota	Peningkatan Layanan Infrastruktur Jalan	Peningkatan jalan Poros Punan Malinau (BANKEU)	Kampung Punan Malinau , Kec. Segah, Kab. Berau	Badan Pengelolaan Keuangan dan Aset Daerah	Diteruskan ke Forum SKPD
443	BAPPEDA Kab. Berau	Bappeda Kab/Kota	Peningkatan Layanan Infrastruktur Jalan	Peningkatan Jalan Poros Lesan Dayak (BANKEU)	Kampung Lesan Dayak, Kec. Kelay, Kab. Berau	Badan Pengelolaan Keuangan dan Aset Daerah	Diteruskan ke Forum SKPD
444	BAPPEDA Kab. Berau	Bappeda Kab/Kota	Peningkatan Layanan Infrastruktur Jalan	Lanjutan Preservasi Jalan Kalimantan (BANKEU)	Kelurahan Rinding, Kec. Teluk Bayur, Kab. Berau	Badan Pengelolaan Keuangan dan Aset Daerah	Diteruskan ke Forum SKPD
445	BAPPEDA Kab. Berau	Bappeda Kab/Kota	Peningkatan Layanan Infrastruktur Jalan	Lanjutan Preservasi jalan Tumbit Dayak (BANKEU)	Kampung Tumbit dayak, Kec. Sambaliung, Kab. Berau	Badan Pengelolaan Keuangan dan Aset Daerah	Diteruskan ke Forum SKPD
446	BAPPEDA Kab. Berau	Bappeda Kab/Kota	Peningkatan Layanan Infrastruktur Jalan	Peningkatan Jalan Kawasan Sungai Buntu (BANKEU)	Kel. Sambaliung, Kec. Sambaliung, Kab. Berau	Badan Pengelolaan Keuangan dan Aset Daerah	Diteruskan ke Forum SKPD
447	BAPPEDA Kab. Paser	Bappeda Kab/Kota	Peningkatan Kualitas Pelayanan Kesehatan	Kondisi Bangunan Puskesmas Suliliran Baru yang sudah tidak memadai sesuai permenkes 43 tahun tahun 201	Desa Suliliran Baru Kec. Pasir Belengkong, Kab. Paser	Dinas Kesehatan	Diteruskan ke Forum SKPD
448	BAPPEDA Kab. Paser	Bappeda Kab/Kota	Peningkatan Kualitas Pelayanan Kesehatan	Sarana Transportasi Rujukan di puskesmas Tanjung Aru dan Muara Komam tidak Memadai sehingga perlunya pengadaan Ambulance	Kec. Muara Komam, Kec. Tanjung Harapan, Kab. Paser	Dinas Kesehatan	Diteruskan ke Forum SKPD
449	BAPPEDA Kab. Paser	Bappeda Kab/Kota	Peningkatan Kualitas Pelayanan Kesehatan	Sarana Rumah Dinas Tenaga Kesehatan Yang Masih Kurang di Pasilitas Kesehatan sehingga perlunya penambahan rumah dinas sebanyak 6 unit ( RS. Pratama, Pkm. Batu Kajang, Pkm. Padang Pengrapat )	Kec. Batu Engau, Kec. Tanah Grogot, Kec. Batu Sopang, Kab. Paser	Dinas Kesehatan	Diteruskan ke Forum SKPD

No	Pengusul	Profil	Usulan	Permasalahan	Alamat	PD Tujuan Akhir	Status
450	BAPPEDA Kab. Paser	Bappeda Kab/Kota	Akses pelayanan kesehatan masyarakat belum merata	Jangkauan Pelayanan Kesehatan yang belum merata di beberapa Desa sehingga perlunya pembangunan Puskesmas Baru sebanyak 2 unit	Desa Pengguren Kec. Batu Engau, Desa Damit Kec. Pasir Belengkong, Kab. Paser	Dinas Kesehatan	Diteruskan ke Forum SKPD
451	BAPPEDA Kab. Paser	Bappeda Kab/Kota	Akses pelayanan kesehatan masyarakat belum merata	Jangkauan Pelayanan Kesehatan yang belum merata di beberapa Desa sehingga perlunya pengadaan Puskesmas Keliling Roda 4 sebanyak 5 Unit ( Pkm Pasir Belengkong, Pkm Padang Pengrapat, Pkm Lolo, Pkm Muara Komam, Pkm Kerang )	Kec. Pasir Belengkong, Kec. Tanah Grogot, Kec. Kuaro, Kec. Muara Komam, Kec Batu Engau, Kab. Paser	Dinas Kesehatan	Diteruskan ke Forum SKPD
452	BAPPEDA Kab. Paser	Bappeda Kab/Kota	Peningkatan Layanan Infrastruktur Jalan	Kondisi jalan menuju objek Wisata Goa Mangku Langit yang merupakan Jalan Tanah sehingga perlu adanya perhatian khusus, agar kawasan tersebut dapat menarik wisatawan.	Desa Muara Kuaro, Kecamatan Muara Komam, Kab. Paser	Badan Pengelolaan Keuangan dan Aset Daerah	Diteruskan ke Forum SKPD
453	BAPPEDA Kab. Paser	Bappeda Kab/Kota	Peningkatan Layanan Infrastruktur Jalan	Kondisi Jalan menuju objek Wisata Gunung Boga (Lolo - Biu) Segmen Simp. Lolo - Desa Luan dengan tingkat Kerusakan Jalan Rusak Berat membutuhkan penanganan	Desa Luan, Kecamatan Muara Samu, Kab. Paser	Badan Pengelolaan Keuangan dan Aset Daerah	Diteruskan ke Forum SKPD
454	BAPPEDA Kab. Paser	Bappeda Kab/Kota	Peningkatan Layanan Infrastruktur Jalan	Terjadi Kerusakan pada Jalan menuju objek Wisata Doyam Turu ( Segmen Bekoso - Lempesu ) sehingga membutuhkan penanganan	Desa Lempesu, Kecamatan Pasir Belengkong, Kab. Paser	Badan Pengelolaan Keuangan dan Aset Daerah	Diteruskan ke Forum SKPD
455	BAPPEDA Kab. Paser	Bappeda Kab/Kota	Peningkatan Layanan Infrastruktur Jalan	Kondisi Jalan Mengalami Rusak Berat sehingga membutuhkan adanya peningkatan/perbaikan pada Jalan Wisata Goa Tengkorak dan Goa Loyang ( Segmen Batu Kajang- Kasungai )	Desa Kasungai, Kecamatan Batu Sopang, Kab. Paser	Badan Pengelolaan Keuangan dan Aset Daerah	Diteruskan ke Forum SKPD
456	BAPPEDA Kab. Paser	Bappeda Kab/Kota	Peningkatan Layanan Infrastruktur Jalan	Kondisi Jalan menuju Wisata Pantai Pasir Mayang (Segmen Modang - Pasir Mayang) masih berbatu perlu adanya peningkatan guna kelancaran sarana lalu lintas warga yang menikmati keindahan objek wisata tersebut.	Desa Pasir Mayang, Kecamatan Kuaro, Kab. Paser	Badan Pengelolaan Keuangan dan Aset Daerah	Diteruskan ke Forum SKPD
457	BAPPEDA Kab. Paser	Bappeda Kab/Kota	Peningkatan Layanan Infrastruktur Jalan	Kondisi Jalan Wisata Doyam Seriam (Segmen Modang - Air Terjun) dengan Tingkat Kerusakan Jalan Rusak Berat, hanya bisa dilalui oleh kendaraan Double. Untuk itu perlu adanya peningkatan jalan menuju objek wisata tersebut.	Desa Modang, Kecamatan Kuaro, Kab. Paser	Badan Pengelolaan Keuangan dan Aset Daerah	Diteruskan ke Forum SKPD
458	BAPPEDA Kab. Paser	Bappeda Kab/Kota	Ruang kelas rusak	Untuk SD Negeri Wilayah Kecamatan Tanah Grogot masih banyak Kondisi ruang kelas dalam keadaan rusak, baik rusak sedang maupun rusak berat,	Kecamatan Tanah Grogot, Kab. Paser	Badan Pengelolaan Keuangan dan Aset Daerah	Diteruskan ke Forum SKPD

No	Pengusul	Profil	Usulan	Permasalahan	Alamat	PD Tujuan Akhir	Status
				sehingga tidak layak digunakan untuk kegiatan belajar mengajar. untuk itu, perlu adanya Rehabilitasi ruang kelas SD Wilayah kecamatan Tanah Grogot sebanyak 113 ruang.			
459	BAPPEDA Kab. Paser	Bappeda Kab/Kota	Ruang kelas rusak	Untuk SD Negeri Wilayah Kecamatan Pasir Belengkong masih banyak Kondisi ruang kelas dalam keadaan rusak, baik rusak sedang maupun rusak berat, sehingga tidak layak digunakan untuk kegiatan belajar mengajar. untuk itu, perlu adanya Rehabilitasi ruang kelas SD Wilayah Kecamatan Pasir Belengkong sebanyak 84 ruang	Kecamatan Pasir Belengkong, Kab. Paser	Badan Pengelolaan Keuangan dan Aset Daerah	Diteruskan ke Forum SKPD
460	BAPPEDA Kab. Paser	Bappeda Kab/Kota	Ruang kelas rusak	Untuk SD Negeri Wilayah Kecamatan Batu Engau masih banyak Kondisi ruang kelas dalam keadaan rusak, baik rusak sedang maupun rusak berat, sehingga tidak layak digunakan untuk kegiatan belajar mengajar. untuk itu, perlu adanya Rehabilitasi ruang kelas SD Wilayah kecamatan Batu Engau sebanyak 38 ruang	Kecamatan Batu Engau, Kab. Paser	Badan Pengelolaan Keuangan dan Aset Daerah	Diteruskan ke Forum SKPD
461	BAPPEDA Kab. Paser	Bappeda Kab/Kota	Ruang kelas rusak	Untuk SD Negeri Wilayah Kecamatan Kuaro masih banyak Kondisi ruang kelas dalam keadaan rusak, baik rusak sedang maupun rusak berat, sehingga tidak layak digunakan untuk kegiatan belajar mengajar. untuk itu, perlu adanya Rehabilitasi ruang kelas SD Wilayah kecamatan Kuaro sebanyak 77 ruang	Kecamatan Kuaro, Kab. Paser	Badan Pengelolaan Keuangan dan Aset Daerah	Diteruskan ke Forum SKPD
462	BAPPEDA Kab. Paser	Bappeda Kab/Kota	Ruang kelas rusak	Untuk SD Negeri Wilayah Kecamatan Long Ikis masih banyak Kondisi ruang kelas dalam keadaan rusak, baik rusak sedang maupun rusak berat, sehingga tidak layak digunakan untuk kegiatan belajar mengajar. untuk itu, perlu adanya Rehabilitasi ruang kelas SD Wilayah kecamatan Long Ikis sebanyak 100 ruang	Kecamatan Long Ikis, Kab. Paser	Badan Pengelolaan Keuangan dan Aset Daerah	Diteruskan ke Forum SKPD
463	BAPPEDA Kab. Paser	Bappeda Kab/Kota	Ruang kelas rusak	Untuk SD Negeri Wilayah Kecamatan Long Kali masih banyak Kondisi ruang kelas dalam keadaan rusak, baik rusak sedang maupun rusak berat, sehingga tidak layak digunakan untuk kegiatan belajar mengajar. untuk itu, perlu	Kecamatan Long Kali, Kab. Paser	Badan Pengelolaan Keuangan dan Aset Daerah	Diteruskan ke Forum SKPD



No	Pengusul	Profil	Usulan	Permasalahan	Alamat	PD Tujuan Akhir	Status
				adanya Rehabilitasi ruang kelas SD Wilayah kecamatan Long Kali sebanyak 99 ruang			
464	BAPPEDA Kab. Paser	Bappeda Kab/Kota	Ruang kelas rusak	Untuk SD Negeri Wilayah Kecamatan Batu Sopang masih banyak Kondisi ruang kelas dalam keadaan rusak, baik rusak sedang maupun rusak berat, sehingga tidak layak digunakan untuk kegiatan belajar mengajar. untuk itu, perlu adanya Rehabilitasi ruang kelas SD Wilayah kecamatan Batu Sopang sebanyak 27 ruang	Kecamatan Batu Sopang, Kab. Paser	Badan Pengelolaan Keuangan dan Aset Daerah	Diteruskan ke Forum SKPD
465	BAPPEDA Kab. Paser	Bappeda Kab/Kota	Ruang kelas rusak	Untuk SD Negeri Wilayah Kecamatan Muara Komam masih banyak Kondisi ruang kelas dalam keadaan rusak, baik rusak sedang maupun rusak berat, sehingga tidak layak digunakan untuk kegiatan belajar mengajar. untuk itu, perlu adanya Rehabilitasi ruang kelas SD Wilayah kecamatan Muara Komam sebanyak 65 ruang	Kecamatan Muara Komam, Kab. Paser	Badan Pengelolaan Keuangan dan Aset Daerah	Diteruskan ke Forum SKPD
466	BAPPEDA Kab. Paser	Bappeda Kab/Kota	Belum Meratanya Kualitas Pelayanan Pendidikan	Belum meratanya kualitas pelayanan pendidikan diantaranya juga dipengaruhi karena belum cukupnya ruang kelas yang ada pada SD wilayah Kecamatan Tanah Grogot untuk pelaksanaan kegiatan belajar mengajar. Sehingga masih terdapat sekolah yang 1 (satu) ruang kelas di isi oleh 2 (dua) rombongan belajar. Untuk itu perlu adanya Pembangunan Ruang kelas baru SD Negeri untuk wilayah kecamatan Tanah Grogot sebanyak 53 ruang	Kecamatan Tanah Grogot, Kab. Paser	Badan Pengelolaan Keuangan dan Aset Daerah	Diteruskan ke Forum SKPD
467	BAPPEDA Kab. Paser	Bappeda Kab/Kota	Belum Meratanya Kualitas Pelayanan Pendidikan	Belum meratanya kualitas pelayanan pendidikan diantaranya juga dipengaruhi karena belum cukupnya ruang kelas yang ada pada SD wilayah Kecamatan Pasir Belengkong untuk pelaksanaan kegiatan belajar mengajar. Sehingga masih terdapat sekolah yang 1 (satu) ruang kelas di isi oleh 2 (dua) rombongan belajar. Untuk itu perlu adanya Pembangunan Ruang kelas baru SD Negeri untuk wilayah kecamatan Pasir Belengkong sebanyak 19 ruang	Kecamatan Pasir Belengkong, Kab. Paser	Badan Pengelolaan Keuangan dan Aset Daerah	Diteruskan ke Forum SKPD



No	Pengusul	Profil	Usulan	Permasalahan	Alamat	PD Tujuan Akhir	Status
468	BAPPEDA Kab. Paser	Bappeda Kab/Kota	Belum Meratanya Kualitas Pelayanan Pendidikan	Belum meratanya kualitas pelayanan pendidikan diantaranya juga dipengaruhi karena belum cukupnya ruang kelas yang ada pada SD wilayah Kecamatan Batu Engau untuk pelaksanaan kegiatan belajar mengajar. Sehingga masih terdapat sekolah yang 1 (satu) ruang kelas di isi oleh 2 (dua) rombongan belajar. Untuk itu perlu adanya Pembangunan Ruang kelas baru SD Negeri untuk wilayah kecamatan Batu Engau sebanyak 25 ruang	Kecamatan Batu Engau, Kab. Paser	Badan Pengelolaan Keuangan dan Aset Daerah	Diteruskan ke Forum SKPD
469	BAPPEDA Kab. Paser	Bappeda Kab/Kota	Belum Meratanya Kualitas Pelayanan Pendidikan	Belum meratanya kualitas pelayanan pendidikan diantaranya juga dipengaruhi karena belum cukupnya ruang kelas yang ada pada SD wilayah Kecamatan Kuaro untuk pelaksanaan kegiatan belajar mengajar. Sehingga masih terdapat sekolah yang 1 (satu) ruang kelas di isi oleh 2 (dua) rombongan belajar. Untuk itu perlu adanya P Pembangunan Ruang kelas baru SD Negeri untuk wilayah kecamatan Kuaro sebanyak 39 ruang	Kecamatan Kuaro, Kab. Paser	Badan Pengelolaan Keuangan dan Aset Daerah	Diteruskan ke Forum SKPD
470	BAPPEDA Kab. Paser	Bappeda Kab/Kota	Belum Meratanya Kualitas Pelayanan Pendidikan	Belum meratanya kualitas pelayanan pendidikan diantaranya juga dipengaruhi karena belum cukupnya ruang kelas yang ada pada SD wilayah Kecamatan Long Ikis untuk pelaksanaan kegiatan belajar mengajar. Sehingga masih terdapat sekolah yang 1 (satu) ruang kelas di isi oleh 2 (dua) rombongan belajar. Untuk itu perlu adanya Pembangunan Ruang kelas baru SD Negeri untuk wilayah kecamatan Long Ikis sebanyak 20 ruang	Kecamatan Long Ikis, Kab. Paser	Badan Pengelolaan Keuangan dan Aset Daerah	Diteruskan ke Forum SKPD
471	BAPPEDA Kab. Paser	Bappeda Kab/Kota	Belum Meratanya Kualitas Pelayanan Pendidikan	Belum meratanya kualitas pelayanan pendidikan diantaranya juga dipengaruhi karena belum cukupnya ruang kelas yang ada pada SD wilayah Kecamatan Long Kali untuk pelaksanaan kegiatan belajar mengajar. Sehingga masih terdapat sekolah yang 1 (satu) ruang kelas di isi oleh 2 (dua) rombongan belajar. Untuk itu perlu	Kecamatan Long Kali, Kab. Paser	Badan Pengelolaan Keuangan dan Aset Daerah	Diteruskan ke Forum SKPD

No	Pengusul	Profil	Usulan	Permasalahan	Alamat	PD Tujuan Akhir	Status
				adanya Pembangunan Ruang kelas baru SD Negeri untuk wilayah kecamatan Long Kali sebanyak 25 ruang			
472	BAPPEDA Kab. Paser	Bappeda Kab/Kota	Belum Meratanya Kualitas Pelayanan Pendidikan	Belum meratanya kualitas pelayanan pendidikan diantaranya juga dipengaruhi karena belum cukupnya ruang kelas yang ada pada SD wilayah Kecamatan Batu Sopang untuk pelaksanaan kegiatan belajar mengajar. Sehingga masih terdapat sekolah yang 1 (satu) ruang kelas di isi oleh 2 (dua) rombongan belajar. Untuk itu perlu adanya Pembangunan Ruang kelas baru SD Negeri untuk wilayah kecamatan Batu Sopang sebanyak 34 ruang	Kecamatan Batu Sopang, Kab. Paser	Badan Pengelolaan Keuangan dan Aset Daerah	Diteruskan ke Forum SKPD
473	BAPPEDA Kab. Paser	Bappeda Kab/Kota	Belum Meratanya Kualitas Pelayanan Pendidikan	Belum meratanya kualitas pelayanan pendidikan diantaranya juga dipengaruhi karena belum cukupnya ruang kelas yang ada pada SD wilayah Kecamatan Muara Komam untuk pelaksanaan kegiatan belajar mengajar. Sehingga masih terdapat sekolah yang 1 (satu) ruang kelas di isi oleh 2 (dua) rombongan belajar. Untuk itu perlu adanya Pembangunan Ruang kelas baru SD Negeri untuk wilayah kecamatan Muara Komam sebanyak 20 ruang	Kecamatan Muara Komam, Kab. Paser	Badan Pengelolaan Keuangan dan Aset Daerah	Diteruskan ke Forum SKPD
474	BAPPEDA Kab. Paser	Bappeda Kab/Kota	Belum Meratanya Kualitas Pelayanan Pendidikan	Belum meratanya kualitas pelayanan pendidikan diantaranya juga dipengaruhi karena belum cukupnya ruang kelas yang ada pada SD wilayah Kecamatan Tanjung Harapan untuk pelaksanaan kegiatan belajar mengajar. Sehingga masih terdapat sekolah yang 1 (satu) ruang kelas di isi oleh 2 (dua) rombongan belajar. Untuk itu perlu adanya Pembangunan Ruang kelas baru SD Negeri untuk wilayah kecamatan Tanjung Harapan sebanyak 19 ruang	Kecamatan Tanjung Harapan, Kab. Paser	Badan Pengelolaan Keuangan dan Aset Daerah	Diteruskan ke Forum SKPD
475	BAPPEDA Kab. Paser	Bappeda Kab/Kota	Belum Meratanya Kualitas Pelayanan Pendidikan	Belum meratanya kualitas pelayanan pendidikan diantaranya juga dipengaruhi karena belum cukupnya ruang kelas yang ada pada SD wilayah	Kecamatan Muara Samu, Kab. Paser	Badan Pengelolaan Keuangan dan Aset Daerah	Diteruskan ke Forum SKPD

No	Pengusul	Profil	Usulan	Permasalahan	Alamat	PD Tujuan Akhir	Status
				Kecamatan Muara Samu untuk pelaksanaan kegiatan belajar mengajar. Sehingga masih terdapat sekolah yang 1 (satu) ruang kelas di isi oleh 2 (dua) rombongan belajar. Untuk itu perlu adanya Pembangunan Ruang kelas baru SD Negeri untuk wilayah kecamatan Muara Samu sebanyak 14 ruang			
476	BAPPEDA Kab. Paser	Bappeda Kab/Kota	Belum Meratanya Kualitas Pelayanan Pendidikan	Belum meratanya kualitas pelayanan pendidikan diantaranya juga dipengaruhi karena belum tersedianya ruang penunjang untuk kegiatan Praktek Komputer siswa. Untuk itu perlu adanya Pembangunan ruang Laboratorium Komputer SD Negeri untuk wilayah kecamatan Tanah Grogot sebanyak 31 ruang	Kec. Tanah Grogot, Kab. Paser	Badan Pengelolaan Keuangan dan Aset Daerah	Diteruskan ke Forum SKPD
477	BAPPEDA Kab. Paser	Bappeda Kab/Kota	Belum Meratanya Kualitas Pelayanan Pendidikan	Belum meratanya kualitas pelayanan pendidikan diantaranya juga dipengaruhi karena belum tersedianya ruang penunjang untuk kegiatan Praktek Komputer siswa. Untuk itu perlu adanya Pembangunan ruang Laboratorium Komputer SD Negeri untuk wilayah kecamatan Pasir Belengkong sebanyak 25 ruang	Kec. Pasir Belengkong, Kab. Paser	Badan Pengelolaan Keuangan dan Aset Daerah	Diteruskan ke Forum SKPD
478	BAPPEDA Kab. Paser	Bappeda Kab/Kota	Belum Meratanya Kualitas Pelayanan Pendidikan	Belum meratanya kualitas pelayanan pendidikan diantaranya juga dipengaruhi karena belum tersedianya ruang penunjang untuk kegiatan Praktek Komputer siswa. Untuk itu perlu adanya Pembangunan ruang Laboratorium Komputer SD Negeri untuk wilayah kecamatan Batu Engau sebanyak 12 ruang	Kec. Batu Engau, Kab. Paser	Badan Pengelolaan Keuangan dan Aset Daerah	Diteruskan ke Forum SKPD
479	BAPPEDA Kab. Paser	Bappeda Kab/Kota	Belum Meratanya Kualitas Pelayanan Pendidikan	Belum meratanya kualitas pelayanan pendidikan diantaranya juga dipengaruhi karena belum tersedianya ruang penunjang untuk kegiatan Praktek Komputer siswa. Untuk itu perlu adanya Pembangunan ruang Laboratorium Komputer SD Negeri untuk wilayah kecamatan Kuaro sebanyak 25 ruang	Kec. Kuaro, Kab. Paser	Badan Pengelolaan Keuangan dan Aset Daerah	Diteruskan ke Forum SKPD
480	BAPPEDA Kab. Paser	Bappeda Kab/Kota	Belum Meratanya Kualitas Pelayanan Pendidikan	Belum meratanya kualitas pelayanan pendidikan diantaranya juga	Kec. Long Ikis, Kab. Paser	Badan Pengelolaan Keuangan dan Aset Daerah	Diteruskan ke Forum SKPD

No	Pengusul	Profil	Usulan	Permasalahan	Alamat	PD Tujuan Akhir	Status
				dipengaruhi karena belum tersedianya ruang penunjang untuk kegiatan Praktek Komputer siswa. Untuk itu perlu adanya Pembangunan ruang Laboratorium Komputer SD Negeri untuk wilayah kecamatan Long Ikis sebanyak 36 ruang			
481	BAPPEDA Kab. Paser	Bappeda Kab/Kota	Belum Meratanya Kualitas Pelayanan Pendidikan	Belum meratanya kualitas pelayanan pendidikan diantaranya juga dipengaruhi karena belum tersedianya ruang penunjang untuk kegiatan Praktek Komputer siswa. Untuk itu perlu adanya Pembangunan ruang Laboratorium Komputer SD Negeri untuk wilayah kecamatan Long Kali sebanyak 30 ruang	Kec. Long Kali, Kab. Paser	Badan Pengelolaan Keuangan dan Aset Daerah	Diteruskan ke Forum SKPD
482	BAPPEDA Kab. Paser	Bappeda Kab/Kota	Belum Meratanya Kualitas Pelayanan Pendidikan	Belum meratanya kualitas pelayanan pendidikan diantaranya juga dipengaruhi karena belum tersedianya ruang penunjang untuk kegiatan Praktek Komputer siswa. Untuk itu perlu adanya Pembangunan ruang Laboratorium Komputer SD Negeri untuk wilayah kecamatan Batu Sopang sebanyak 11 ruang	Kec. Batu Sopang, Kab. Paser	Badan Pengelolaan Keuangan dan Aset Daerah	Diteruskan ke Forum SKPD
483	BAPPEDA Kab. Paser	Bappeda Kab/Kota	Belum Meratanya Kualitas Pelayanan Pendidikan	Belum meratanya kualitas pelayanan pendidikan diantaranya juga dipengaruhi karena belum tersedianya ruang penunjang untuk kegiatan Praktek Komputer siswa. Untuk itu perlu adanya Pembangunan ruang Laboratorium Komputer SD Negeri untuk wilayah kecamatan Muara Komam sebanyak 18 ruang	Kec. Muara Komam, Kab. Paser	Badan Pengelolaan Keuangan dan Aset Daerah	Diteruskan ke Forum SKPD
484	BAPPEDA Kab. Paser	Bappeda Kab/Kota	Peningkatan Layanan Infrastruktur Jalan	Kondisi jalan rusak, dan susah dilalui pada saat musim penghujan (Jalan Lingkungan)	RT. 001 - RT. 012 Desa Padang Jaya, Kecamatan Kuario, Kab. Paser	Badan Pengelolaan Keuangan dan Aset Daerah	Diteruskan ke Forum SKPD
485	BAPPEDA Kab. Paser	Bappeda Kab/Kota	Peningkatan Layanan Infrastruktur Jalan	Kondisi jalan rusak, dan susah dilalui pada saat musim penghujan (Jalan Lingkungan)	Desa Keluang Paser Jaya, kecamatan Kuario, Kab. Paser	Badan Pengelolaan Keuangan dan Aset Daerah	Diteruskan ke Forum SKPD
486	BAPPEDA Kab. Paser	Bappeda Kab/Kota	Peningkatan Layanan Infrastruktur Jalan	Tidak adanya drainase jalan sehingga menyebabkan terhambatnya aliran air disaat curah hujan tinggi dan menyebabkan kerusakan jalan	RT. 001, RT 004, dan Jalan Poros Desa Klempang Sari Kecamatan Kuario, Kab. Paser	Badan Pengelolaan Keuangan dan Aset Daerah	Diteruskan ke Forum SKPD
487	BAPPEDA Kab. Paser	Bappeda Kab/Kota	Peningkatan Layanan Infrastruktur Jalan	Kondisi Jalan lingkungan rusak sehingga memerlukan peningkatan Infrastruktur Jalan	RT. 004 Desa Kerta Bumi, Kecamatan Kuario, Kab. Paser	Badan Pengelolaan Keuangan dan Aset Daerah	Diteruskan ke Forum SKPD

No	Pengusul	Profil	Usulan	Permasalahan	Alamat	PD Tujuan Akhir	Status
488	BAPPEDA Kab. Paser	Bappeda Kab/Kota	Peningkatan Layanan Infrastruktur Jalan	Kondisi Jalan lingkungan yang rusak sehingga memerlukan peningkatan <u>Infrastruktur Jalan</u>	Desa Kerta Bumi, Kecamatan Kuaro, Kab. Paser	Badan Pengelolaan Keuangan dan Aset Daerah	Diteruskan ke Forum SKPD
489	BAPPEDA Kab. Paser	Bappeda Kab/Kota	Peningkatan Layanan Infrastruktur Jalan	Kondisi jalan lingkungan rusak, dan susah dilalui pada saat musim <u>penghujan (Jalan Lingkungan)</u>	RT. 001 Desa Bai Jaya Kecamatan Batu Engau, Kab. Paser	Badan Pengelolaan Keuangan dan Aset Daerah	Diteruskan ke Forum SKPD
490	BAPPEDA Kab. Paser	Bappeda Kab/Kota	Peningkatan Layanan Infrastruktur Jalan	Masih banyak kondisi jalan lingkungan yang ada di lingkungan gang banyak yang rusak sehingga membuat para warga sulit melintasi jalan tersebut	Desa Petangis, Kecamatan Batu Engau, Kab. Paser	Badan Pengelolaan Keuangan dan Aset Daerah	Diteruskan ke Forum SKPD
491	BAPPEDA Kab. Paser	Bappeda Kab/Kota	Peningkatan Layanan Infrastruktur Jalan	Kondisi jalan rusak, dan susah dilalui pada saat musim penghujan ( <u>Jalan Lingkungan</u> )	Desa mengkudu, Kecamatan Batu Engau, Kab. Paser	Badan Pengelolaan Keuangan dan Aset Daerah	Diteruskan ke Forum SKPD
492	BAPPEDA Kab. Paser	Bappeda Kab/Kota	Peningkatan Layanan Infrastruktur Jalan	Masih ada beberapa RT di Desa Suliliran Baru yang kondisi jalannya masih berbatu bahkan tanah yang rusak parah, sehingga mengganggu aktifitas masyarakat. untuk itu perlu adanya peningkatan jalan lingkungan.	Tersebar di beberapa RT di Desa Suliliran Baru, Kecamatan Pasir Belengkong, Kab. Paser	Badan Pengelolaan Keuangan dan Aset Daerah	Diteruskan ke Forum SKPD
493	BAPPEDA Kab. Paser	Bappeda Kab/Kota	Peningkatan Layanan Infrastruktur Jalan	Kondisi jalan yg becek pada saat hujan dan debu saat kemarau perlu adanya <u>peningkatan jalan lingkungan</u>	Desa Keresik Bura, Kecamatan Pasir Belengkong, Kab. Paser	Badan Pengelolaan Keuangan dan Aset Daerah	Diteruskan ke Forum SKPD
494	BAPPEDA Kab. Paser	Bappeda Kab/Kota	Peningkatan Layanan Infrastruktur Jalan	Terdapat beberapa titik jalan lingkungan/Gang yang masih perlu <u>perbaikan</u>	Desa Damit, Kecamatan Pasir Belengkong, Kab. Paser	Badan Pengelolaan Keuangan dan Aset Daerah	Diteruskan ke Forum SKPD
495	BAPPEDA Kab. Paser	Bappeda Kab/Kota	Peningkatan Layanan Infrastruktur Jalan	Kondisi jalan lingkungan yang rusak dan berlubang sehingga menyulitkan warga sekitar melintas dengan kendaraan	RT. 002 Desa Pasir Belengkong, Desa Pasir Belengkong ( Pabencengan )Kecamatan Pasir Belengkong, Kab. Paser	Badan Pengelolaan Keuangan dan Aset Daerah	Diteruskan ke Forum SKPD
496	BAPPEDA Kab. Paser	Bappeda Kab/Kota	Peningkatan Layanan Infrastruktur Jalan	kondisi drainase lingkungan kurang baik, saluran tersumbat dan ditumbuhi semak belukar, untuk itu perlu adanya <u>perbaikan drainase</u>	Desa Suliliran, Kec. Pasir Belengkong, Kab. Paser	Badan Pengelolaan Keuangan dan Aset Daerah	Diteruskan ke Forum SKPD
497	BAPPEDA Kab. Paser	Bappeda Kab/Kota	Peningkatan Layanan Infrastruktur Jalan	Kondisi jalan lingkungan rusak dan berlubang sehingga menyulitkan warga sekitar yang melintas dengan <u>kendaraan</u>	Desa Suliliran, Kecamatan Pasir Belengkong, Kab. Paser	Badan Pengelolaan Keuangan dan Aset Daerah	Diteruskan ke Forum SKPD
498	BAPPEDA Kab. Paser	Bappeda Kab/Kota	Peningkatan Layanan Infrastruktur Jalan	Kondisi jalan lingkungan rusak dan berlubang sehingga menyulitkan warga sekitar yang melintas dengan <u>kendaraan</u>	RT. 005 Desa Bekoso, Kecamatan Pasir Belengkong, Kab. Paser	Badan Pengelolaan Keuangan dan Aset Daerah	Diteruskan ke Forum SKPD
499	BAPPEDA Kab. Paser	Bappeda Kab/Kota	Peningkatan Layanan Infrastruktur Jalan	Kondisi jalan lingkungan mengalami kerusakan sehingga mengganggu lalu lintas warga sekitar melintas dengan <u>kendaraan</u>	RT. 001 dan RT. 005, Desa Sangkuriman, Kecamatan Pasir Belengkong, Kab. Paser	Badan Pengelolaan Keuangan dan Aset Daerah	Diteruskan ke Forum SKPD

No	Pengusul	Profil	Usulan	Permasalahan	Alamat	PD Tujuan Akhir	Status
500	BAPPEDA Kab. Berau	Bappeda Kab/Kota	Peningkatan Layanan Infrastruktur Jalan	Peningkatan Jalan Kampung Bebanir Bangun (BANKEU)	Kampung bebanir bangun, Kec. Sambaliung, Kab. Berau	Badan Pengelolaan Keuangan dan Aset Daerah	Diteruskan ke Forum SKPD
501	BAPPEDA Kab. Berau	Bappeda Kab/Kota	Peningkatan Layanan Infrastruktur Jalan	Lanjutan Preservasi Jalan Poros Raya Bangun (BANKEU)	Kampung Bebanir bangun , Kec. Sambaliung, Kab. Berau	Badan Pengelolaan Keuangan dan Aset Daerah	Diteruskan ke Forum SKPD
502	BAPPEDA Kab. Berau	Bappeda Kab/Kota	Peningkatan Layanan Infrastruktur Jalan	Peningkatan jalan Bukit Ria Kuburan Muslimin (BANKEU)	Kelurahan Gunung Panjang, Kec. Tanjung Redeb, Kab. Berau	Badan Pengelolaan Keuangan dan Aset Daerah	Diteruskan ke Forum SKPD
503	BAPPEDA Kab. Berau	Bappeda Kab/Kota	Peningkatan Layanan Infrastruktur Jalan	Revitalisasi jalan dan bangunan Pelengkap Jalan Murjani 3 (BANKEU)	Kec. Tanjung Redeb, Kab. Berau	Badan Pengelolaan Keuangan dan Aset Daerah	Diteruskan ke Forum SKPD
504	BAPPEDA Kab. Berau	Bappeda Kab/Kota	Peningkatan Layanan Infrastruktur Jalan	Revitalisasi Jalan dan bangunan pelengkap jalan Kawasan Mangga 2 (BANKEU)	Jl. Mangga 2 Kec. Tanjung Redeb, Kab. Berau	Badan Pengelolaan Keuangan dan Aset Daerah	Diteruskan ke Forum SKPD
505	BAPPEDA Kab. Paser	Bappeda Kab/Kota	Peningkatan Layanan Infrastruktur Jalan	Kondisi Jalan lingkungan rusak sehingga memerlukan peningkatan Infrastruktur Jalan	Desa Seniung Jaya, Kecamatan Pasir Belengkong, Kab. Paser	Badan Pengelolaan Keuangan dan Aset Daerah	Diteruskan ke Forum SKPD
506	BAPPEDA Kab. Paser	Bappeda Kab/Kota	Peningkatan Layanan Infrastruktur Jalan	Kondisi Jalan lingkungan Sulit Dilewati karena Jalan Berbatu Lepas untuk itu perlu adanya perbaikan	RT. 001 Desa Laburan Baru Kec Pasir Belengkong., Kab. Paser	Badan Pengelolaan Keuangan dan Aset Daerah	Diteruskan ke Forum SKPD
507	BAPPEDA Kab. Paser	Bappeda Kab/Kota	Peningkatan Layanan Infrastruktur Jalan	Terjadi kerusakan pada jalan lingkungan RT. 002 (jalan peraga) yang mengganggu aktifitas lalu lintas warga, sehingga perlu adanya peningkatan jalan lingkungan tersebut.	RT. 002 Desa Lempesu, Kec. Pasir Belengkong, Kab. Paser	Badan Pengelolaan Keuangan dan Aset Daerah	Diteruskan ke Forum SKPD
508	BAPPEDA Kab. Paser	Bappeda Kab/Kota	Peningkatan Layanan Infrastruktur Jalan	Kondisi jalan lingkungan yang sudah rusak membutuhkan perbaikan	RT. 003, RT. 004, RT. 006, RT. 002 Desa Batu Butok Kecamatan Muara Komam, Kab. Paser	Badan Pengelolaan Keuangan dan Aset Daerah	Diteruskan ke Forum SKPD
509	BAPPEDA Kab. Paser	Bappeda Kab/Kota	Peningkatan Layanan Infrastruktur Jalan	Kondisi jalan lingkungan masih berupa tanah yang licin menghambat lalu lintas warga yang menghubungkan antar RT Desa Binangon.	RT. 001 Menuju RT. 003 Desa Binangon Kecamatan Muara Komam, Kab. Paser	Badan Pengelolaan Keuangan dan Aset Daerah	Diteruskan ke Forum SKPD
510	BAPPEDA Kab. Paser	Bappeda Kab/Kota	Peningkatan Layanan Infrastruktur Jalan	Rusaknya badan jalan lingkungan karena tidak adanya saluran drainase yang memadai, untuk itu perlu adanya pembangunan drainase	Desa Binangon, Kecamatan Muara Komam, Kab. Paser	Badan Pengelolaan Keuangan dan Aset Daerah	Diteruskan ke Forum SKPD
511	BAPPEDA Kab. Paser	Bappeda Kab/Kota	Peningkatan Layanan Infrastruktur Jalan	Belum Maksimalnya Jalan Lingkungan Desa yang ada dan memerlukan perhatian	RT. 001, RT. 002, RT. 003 dan RT.005 Desa Selerong, Kecamatan Muara Komam, Kab. Paser	Badan Pengelolaan Keuangan dan Aset Daerah	Diteruskan ke Forum SKPD
512	BAPPEDA Kab. Paser	Bappeda Kab/Kota	Peningkatan Layanan Infrastruktur Jalan	Belum Maksimalnya Jalan Lingkungan Desa yang ada sehingga perlu adanya perbaikan	Desa Uko, Kecamatan Muara Komam, Kab. Paser	Badan Pengelolaan Keuangan dan Aset Daerah	Diteruskan ke Forum SKPD
513	BAPPEDA Kab. Paser	Bappeda Kab/Kota	Peningkatan Layanan Infrastruktur Jalan	kondisi Jalan antar Desa Biu menuju ke Desa Muser belum ada parit (drainase) sehingga kondisi jalan tersebut tergenang air pada saat musim	RT. 001 Desa Biu, Kecamatan Muara Samu, Kab. Paser	Badan Pengelolaan Keuangan dan Aset Daerah	Diteruskan ke Forum SKPD

No	Pengusul	Profil	Usulan	Permasalahan	Alamat	PD Tujuan Akhir	Status
				hujan, untuk itu perlu adanya pembangunan drainase			
514	BAPPEDA Kab. Paser	Bappeda Kab/Kota	Peningkatan Layanan Infrastruktur Jalan	Kondisi jalan yang sudah rusak maka perlu adanya peningkatan jalan lingkungan di desa muser kecamatan muara samu	Desa Muser, kecamatan muara samu, Kab. Paser	Badan Pengelolaan Keuangan dan Aset Daerah	Diteruskan ke Forum SKPD
515	BAPPEDA Kab. Paser	Bappeda Kab/Kota	Peningkatan Layanan Infrastruktur Jalan	Tidak tersedianya Jalan Lingkungan Gang yang dapat memudahkan lalu lintas warga	Desa Lori, Kec. Tanjung Harapan, Kab. Paser	Badan Pengelolaan Keuangan dan Aset Daerah	Diteruskan ke Forum SKPD
516	BAPPEDA Kab. Paser	Bappeda Kab/Kota	Peningkatan Layanan Infrastruktur Jalan	Terdapat beberapa jalan lingkungan yang masih rusak atau susah untuk dilewati atau di lalui oleh masyarakat, sehingga perlu adanya perbaikan	RT. 002, RT. 003, RT. 009, RT.011, dan RT. 012 Desa Krayan Jaya Kecamatan Long Ikis, Kab. Paser	Badan Pengelolaan Keuangan dan Aset Daerah	Diteruskan ke Forum SKPD
517	BAPPEDA Kab. Paser	Bappeda Kab/Kota	Peningkatan Layanan Infrastruktur Jalan	Terdapat beberapa jalan lingkungan dalam kondisi rusak sehingga perlu adanya perbaikan	Desa Tajur, Kecamatan long Ikis, Kab. Paser	Badan Pengelolaan Keuangan dan Aset Daerah	Diteruskan ke Forum SKPD
518	BAPPEDA Kab. Paser	Bappeda Kab/Kota	Peningkatan Layanan Infrastruktur Jalan	Terdapat beberapa jalan lingkungan yang masih rusak sehingga perlu adanya perbaikan	RT. 001, RT. 004, RT. 006 Kelurahan Long Ikis, Kecamatan Long Ikis, Kab. Paser	Badan Pengelolaan Keuangan dan Aset Daerah	Diteruskan ke Forum SKPD
519	BAPPEDA Kab. Paser	Bappeda Kab/Kota	Peningkatan Layanan Infrastruktur Jalan	Ketika Hujan Turun, Jalan Becak, Licin, Berlumpur dan Ketika Kemarau Jalan Berdebu. Untuk itu perlu adanya peningkatan jalan lingkungan.	Desa Krayan Sentosa, Kecamatan Long Ikis, Kab. Paser	Badan Pengelolaan Keuangan dan Aset Daerah	Diteruskan ke Forum SKPD
520	BAPPEDA Kab. Paser	Bappeda Kab/Kota	Peningkatan Layanan Infrastruktur Jalan	Badan jalan mengalami kerusakan karena erosi tanah sehingga memerlukan drainase	Desa Sawit Jaya, Kecamatan Long Ikis, Kab. Paser	Badan Pengelolaan Keuangan dan Aset Daerah	Diteruskan ke Forum SKPD
521	BAPPEDA Kab. Paser	Bappeda Kab/Kota	Peningkatan Layanan Infrastruktur Jalan	Kondisi jalan lingkungan mengalami kerusakan sehingga sulit dilalui warga yang melintas, untuk itu perlu adanya peningkatan jalan lingkungan.	Desa Sawit Jaya Kec. Long Ikis, Kab. Paser	Badan Pengelolaan Keuangan dan Aset Daerah	Diteruskan ke Forum SKPD
522	BAPPEDA Kab. Paser	Bappeda Kab/Kota	Peningkatan Layanan Infrastruktur Jalan	Kondisi jalan yang mengalami kerusakan karena tidak adanya parit(drainase), sehingga perlu adanya drainase agar kondisi jalan tetap baik.	Desa Jemparing, Kecamatan Long Ikis, Kab. Paser	Badan Pengelolaan Keuangan dan Aset Daerah	Diteruskan ke Forum SKPD
523	BAPPEDA Kab. Paser	Bappeda Kab/Kota	Peningkatan Layanan Infrastruktur Jalan	Kondisi jalan lingkungan mengalami kerusakan sehingga mengganggu lalu lintas warga dalam beraktifitas, untuk itu perlu adanya peningkatan jalan lingkungan.	RT. 002, RT. 005, RT. 006, RT. 009 Desa Jemparing Kecamatan Long Ikis, Kab. Paser	Badan Pengelolaan Keuangan dan Aset Daerah	Diteruskan ke Forum SKPD
524	BAPPEDA Kab. Paser	Bappeda Kab/Kota	Peningkatan Layanan Infrastruktur Jalan	Kondisi jalan lingkungan mengalami kerusakan sehingga mengganggu lalu lintas warga dalam beraktifitas, untuk itu perlu adanya peningkatan jalan lingkungan.	Desa Tajer Mulya, Kecamatan Long Ikis, Kab. Paser	Badan Pengelolaan Keuangan dan Aset Daerah	Diteruskan ke Forum SKPD



No	Pengusul	Profil	Usulan	Permasalahan	Alamat	PD Tujuan Akhir	Status
525	BAPPEDA Kab. Paser	Bappeda Kab/Kota	Peningkatan Layanan Infrastruktur Jalan	Terdapat beberapa jalan lingkungan yang mengalami kerusakan sehingga mengganggu lalu lintas warga dalam beraktifitas, untuk itu perlu adanya peningkatan jalan lingkungan.	RT. 001, RT. 003, RT. 004, RT. 005, RT. 006, RT. 009, RT. 012, RT. 013 Desa Pait, Kecamatan Long Ikis, Kab. Paser	Badan Pengelolaan Keuangan dan Aset Daerah	Diteruskan ke Forum SKPD
526	BAPPEDA Kab. Paser	Bappeda Kab/Kota	Peningkatan Layanan Infrastruktur Jalan	Jalan lingkungan/gang masih banyak yang rusak dan sulit di lewati terlebih jika di musim penghujan tiba, perlu adanya perbaikan pada jalan lingkungan tersebut	Desa Adang Jaya, Kecamatan Long Ikis, Kab. Paser	Badan Pengelolaan Keuangan dan Aset Daerah	Diteruskan ke Forum SKPD
527	BAPPEDA Kab. Paser	Bappeda Kab/Kota	Peningkatan Layanan Infrastruktur Jalan	Jalan Yang Masih Licin dan Becek saat Musim Hujan, untuk itu perlu adanya peningkatan jalan lingkungan di daerah tersebut	RT. 001 - RT. 012 Desa Kayungo Sari Kecamatan Long Ikis, Kab. Paser	Badan Pengelolaan Keuangan dan Aset Daerah	Diteruskan ke Forum SKPD
528	BAPPEDA Kab. Paser	Bappeda Kab/Kota	Peningkatan Layanan Infrastruktur Jalan	Masih banyak jalan lingkungan yang rusak atau susah untuk dilewati atau dilalui oleh masyarakat	RT. 010 Desa Bukit Saloka Kecamatan Long Ikis, Kab. Paser	Badan Pengelolaan Keuangan dan Aset Daerah	Diteruskan ke Forum SKPD
529	BAPPEDA Kab. Paser	Bappeda Kab/Kota	Peningkatan Layanan Infrastruktur Jalan	Belum tersedianya drainase jalan poros desa sehingga air mengalir kehalaman rumah warga dan banyaknya lapisan tanah terbawa aliran air sehingga dapat menyumbat gorong2	Desa Krayan Makmur, Kecamatan Long Ikis, Kab. Paser	Badan Pengelolaan Keuangan dan Aset Daerah	Diteruskan ke Forum SKPD
530	BAPPEDA Kab. Paser	Bappeda Kab/Kota	Peningkatan Layanan Infrastruktur Jalan	Kondisi jalan lingkungan yg belum memadai maka perlu adanya pembangunan dan peningkatan jalan lingkungan di daerah tersebut	Desa Kayungo, Kec. Long Ikis, Kab. Paser	Badan Pengelolaan Keuangan dan Aset Daerah	Diteruskan ke Forum SKPD
531	BAPPEDA Kab. Paser	Bappeda Kab/Kota	Peningkatan Layanan Infrastruktur Jalan	Masih banyak jalan lingkungan yang rusak atau susah untuk dilewati atau dilalui oleh masyarakat	RT. 001 - RT. 014 Desa Kerta Bhakti Kecamatan Long Ikis, Kab. Paser	Badan Pengelolaan Keuangan dan Aset Daerah	Diteruskan ke Forum SKPD
532	BAPPEDA Kab. Paser	Bappeda Kab/Kota	Peningkatan Layanan Infrastruktur Jalan	Masih terdapat jalan lingkungan yang rusak atau susah untuk dilewati atau dilalui oleh masyarakat	RT.002, RT. 006 dan RT. 007 Desa Semuntai, Kab. Paser	Badan Pengelolaan Keuangan dan Aset Daerah	Diteruskan ke Forum SKPD
533	BAPPEDA Kab. Paser	Bappeda Kab/Kota	Peningkatan Layanan Infrastruktur Jalan	Adanya jalan lingkungan yang masih rusak atau susah untuk dilewati atau dilalui oleh masyarakat	Desa Sekurou Jaya, Kecamatan Long Ikis, Kab. Paser	Badan Pengelolaan Keuangan dan Aset Daerah	Diteruskan ke Forum SKPD
534	BAPPEDA Kab. Paser	Bappeda Kab/Kota	Peningkatan Layanan Infrastruktur Jalan	Kondisi jalan lingkungan yang rusak atau susah untuk dilewati atau dilalui oleh masyarakat sehingga perlu adanya perbaikan	RT. 001 - RT. 008 Desa Krayan Bahagia Kecamatan Long Ikis, Kab. Paser	Badan Pengelolaan Keuangan dan Aset Daerah	Diteruskan ke Forum SKPD
535	BAPPEDA Kab. Paser	Bappeda Kab/Kota	Peningkatan Layanan Infrastruktur Jalan	Terdapat jalan lingkungan yang mengalami kerusakan sehingga tidak dapat dilalui oleh warga di beberapa titik tertentu, terutama di musim penghujan	RT. 002 dan RT. 005 Desa Sebakung Makmur, Kab. Paser	Badan Pengelolaan Keuangan dan Aset Daerah	Diteruskan ke Forum SKPD
536	BAPPEDA Kab. Paser	Bappeda Kab/Kota	Peningkatan Layanan Infrastruktur Jalan	Saluran drainase lingkungan yang sudah dangkal dan rimbun yang	Desa Sebakung Makmur dan RT. 001 - RT. 006 Desa Mendik	Badan Pengelolaan Keuangan dan Aset Daerah	Diteruskan ke Forum SKPD



No	Pengusul	Profil	Usulan	Permasalahan	Alamat	PD Tujuan Akhir	Status
				membuat saluran tersumbat yang sehingga mengakibatkan banjir	Karya Kecamatan Long Kali, Kab. Paser		
537	BAPPEDA Kab. Paser	Bappeda Kab/Kota	Peningkatan Layanan Infrastruktur Jalan	Kondisi jalan lingkungan yang rusak menyulitkan warga saat melintas sehingga perlu adanya perbaikan	RT. 001, RT. 002, RT. 003, RT. 004, RT. 005 dan RT. 006 Desa Mendik Karya Kecamatan Long Kali, Kab. Paser	Badan Pengelolaan Keuangan dan Aset Daerah	Diteruskan ke Forum SKPD
538	BAPPEDA Kab. Paser	Bappeda Kab/Kota	Peningkatan Layanan Infrastruktur Jalan	Kondisi Jalan Menuju Dusun Sekulit yang rusak sehingga sulit dilalui oleh masyarakat	RT.001 menuju RT. 002, RT. 001 menuju RT. 003 Desa Munggu Kecamatan Long Kali, Kab. Paser	Badan Pengelolaan Keuangan dan Aset Daerah	Diteruskan ke Forum SKPD
539	BAPPEDA Kab. Paser	Bappeda Kab/Kota	Peningkatan Layanan Infrastruktur Jalan	Jalan lingkungan sangat kurang baik sehingga menyulitkan warga untuk melalui jalan tersebut	RT. 004 Desa Putang, Kecamatan Long Kali, Kab. Paser	Badan Pengelolaan Keuangan dan Aset Daerah	Diteruskan ke Forum SKPD
540	BAPPEDA Kab. Paser	Bappeda Kab/Kota	Peningkatan Layanan Infrastruktur Jalan	Keadaan Jalan lingkungan Rusak, Becek dan Berlubang Menyebabkan Sulitnya Masyarakat Untuk Melewati Jalan Tersebut	Desa Sebakung Taka, Kec Long Kali, Kab. Paser	Badan Pengelolaan Keuangan dan Aset Daerah	Diteruskan ke Forum SKPD
541	BAPPEDA Kab. Paser	Bappeda Kab/Kota	Peningkatan Layanan Infrastruktur Jalan	Banyaknya jalan lingkungan yang rusak karena tidak adanya drainase di lingkungan tersebut	Desa Sebakung Taka, Kec.Long Kali, Kab. Paser	Badan Pengelolaan Keuangan dan Aset Daerah	Diteruskan ke Forum SKPD
542	BAPPEDA Kab. Paser	Bappeda Kab/Kota	Peningkatan Layanan Infrastruktur Jalan	Kondisi Jalan lingkungan mengalami kerusakan, Becek dan Berlubang Menyebabkan terganggunya lalu lintas warga	RT. 009, RT. 013, RT. 014, RT. 018 dan RT. 019 Desa Mendik Kecamatan Long Kali, Kab. Paser	Badan Pengelolaan Keuangan dan Aset Daerah	Diteruskan ke Forum SKPD
543	BAPPEDA Kab. Paser	Bappeda Kab/Kota	Peningkatan Layanan Infrastruktur Jalan	Jalan lingkungan Rusak, Becek dan Berlubang Menyebabkan Sulitnya Masyarakat Untuk Melewati Jalan Tersebut	RT. 002, RT. 003, RT. 004 dan RT. 005 Desa Maruat, Kecamatan Long Kali, Kab. Paser	Badan Pengelolaan Keuangan dan Aset Daerah	Diteruskan ke Forum SKPD
544	BAPPEDA Kab. Paser	Bappeda Kab/Kota	Peningkatan Layanan Infrastruktur Jalan	Jalan lingkungan mengalami kerusakan dan Berlubang Menyebabkan terganggunya lalu lintas warga	RT. 001, RT.007, RT. 013 Desa Makmur Jaya, Kecamatan Long Kali, Kab. Paser	Badan Pengelolaan Keuangan dan Aset Daerah	Diteruskan ke Forum SKPD
545	BAPPEDA Kab. Paser	Bappeda Kab/Kota	Peningkatan Layanan Infrastruktur Jalan	Masih kurangnya fasilitas drainase dilingkungan Desa agar konstruksi jalan tidak mengalami kerusakan	Desa Mendik Bhakti, Kecamatan Long Kali, Kab. Paser	Badan Pengelolaan Keuangan dan Aset Daerah	Diteruskan ke Forum SKPD
546	BAPPEDA Kab. Paser	Bappeda Kab/Kota	Peningkatan Layanan Infrastruktur Jalan	Keadaan Jalan lingkungan Rusak dan Berlubang Menyebabkan Sulitnya Masyarakat Untuk Melewati Jalan Tersebut	Jl.Samosir, Jl. Dewata, Jl. Sulawesi Desa Mendik Makmur Desa Mendik Makmur Kecamatan Long Kali, Kab. Paser	Badan Pengelolaan Keuangan dan Aset Daerah	Diteruskan ke Forum SKPD
547	BAPPEDA Kab. Paser	Bappeda Kab/Kota	Peningkatan Layanan Infrastruktur Jalan	Banyak terdapat jalan yang rusak karena tidak tersedianya drainase lingkungan yang memadai	RT. 001, RT. 003, RT. 004, RT. 009, RT. 011 Kelurahan Long Kali Kecamatan Long Kali, Kab. Paser	Badan Pengelolaan Keuangan dan Aset Daerah	Diteruskan ke Forum SKPD
548	BAPPEDA Kab. Paser	Bappeda Kab/Kota	Peningkatan Layanan Infrastruktur Jalan	Keadaan jalan lingkungan yang rusak dan berlubang menyebabkan sulitnya masyarakat untuk melewati jalan	RT. 002, RT. 003, RT. 005, RT. 006, RT. 007, RT. 008, RT. 010, RT. 011, RT. 014 dan RT.	Badan Pengelolaan Keuangan dan Aset Daerah	Diteruskan ke Forum SKPD

No	Pengusul	Profil	Usulan	Permasalahan	Alamat	PD Tujuan Akhir	Status
				tersebut, untuk itu perlu adanya penanganan	016 Kelurahan Long Kali, Kecamatan Long Kali, Kab. Paser		
549	BAPPEDA Kab. Paser	Bappeda Kab/Kota	Peningkatan Layanan Infrastruktur Jalan	Kondisi Jalan lingkungan yang Rusak, Becek dan Berlubang Menyebabkan Sulitnya Masyarakat Untuk Melewati Jalan Tersebut	RT. 001 - RT. 010 Desa Sebakung Kecamatan Long Kali, Kab. Paser	Badan Pengelolaan Keuangan dan Aset Daerah	Diteruskan ke Forum SKPD
550	BAPPEDA Kab. Paser	Bappeda Kab/Kota	Peningkatan Layanan Infrastruktur Jalan	Kondisi Jalan lingkungan Rusak, Becek, Licin dan Berlubang Menyebabkan Sulitnya Masyarakat Untuk Melewati Jalan Tersebut	Desa Pinang Jatus, Kecamatan Long Kali, Kab. Paser	Badan Pengelolaan Keuangan dan Aset Daerah	Diteruskan ke Forum SKPD
551	BAPPEDA Kab. Paser	Bappeda Kab/Kota	Peningkatan Layanan Infrastruktur Jalan	Jalan lingkungan yang Rusak dan Berlubang Menyebabkan Sulitnya Masyarakat Untuk Melewati Jalan Tersebut	RT. 001, RT. 002, RT. 003 dan RT. 004 Desa Gunung Putar, Kecamatan Long Kali, Kab. Paser	Badan Pengelolaan Keuangan dan Aset Daerah	Diteruskan ke Forum SKPD
552	BAPPEDA Kab. Paser	Bappeda Kab/Kota	Peningkatan Layanan Infrastruktur Jalan	Jalan lingkungan yang Rusak, Becek dan Berlubang Menyebabkan Sulitnya Masyarakat Untuk Melewati Jalan Tersebut	RT. 001 - RT. 007 Desa Muara Telake, Kecamatan Long Kali, Kab. Paser	Badan Pengelolaan Keuangan dan Aset Daerah	Diteruskan ke Forum SKPD
553	BAPPEDA Kab. Paser	Bappeda Kab/Kota	Peningkatan Layanan Infrastruktur Jalan	Kondisi Jalan Lingkungan RT. 011 - RT. 013 Rusak dan Sulit dilalui (Jalan Lingkungan)	RT. 011 - RT. 013 Desa Kerta Bumi, Kecamatan Kuaro, Kab. Paser	Badan Pengelolaan Keuangan dan Aset Daerah	Diteruskan ke Forum SKPD
554	BAPPEDA Kab. Paser	Bappeda Kab/Kota	Peningkatan Layanan Infrastruktur Jalan	Jalan yang Rusak, Becek dan Berlubang Menyebabkan Sulitnya Masyarakat Untuk Melewati Jalan lingkungan Tersebut	RT. 001, RT. 002, RT. 003 Desa Bai Jaya, Kec. Batu Engau, Kab. Paser	Badan Pengelolaan Keuangan dan Aset Daerah	Diteruskan ke Forum SKPD
555	BAPPEDA Kab. Paser	Bappeda Kab/Kota	Peningkatan Layanan Infrastruktur Jalan	Jalan Rusak, Becek dan Berlubang Menyebabkan Sulitnya Masyarakat Untuk Melewati Jalan lingkungan Tersebut	Desa Lori, Kecamatan Tanjung Harapan, Kab. Paser	Badan Pengelolaan Keuangan dan Aset Daerah	Diteruskan ke Forum SKPD
556	BAPPEDA Kab. Paser	Bappeda Kab/Kota	Peningkatan Layanan Infrastruktur Jalan	Jalan lingkungan Rusak, Becek dan Berlubang Menyebabkan Sulitnya Masyarakat Untuk Melewati Jalan Tersebut	RT. 001 dan RT. 004 Desa Keladen Kecamatan Tanjung Harapan, Kab. Paser	Badan Pengelolaan Keuangan dan Aset Daerah	Diteruskan ke Forum SKPD
557	BAPPEDA Kab. Paser	Bappeda Kab/Kota	Peningkatan Layanan Infrastruktur Jalan	Saluran Drainase rusak sehingga pada saat hujan air meluap menggenangi Jalan lingkungan	RT. 001 dan RT. 004 Desa Random Kecamatan Tanjung Harapan, Kab. Paser	Badan Pengelolaan Keuangan dan Aset Daerah	Diteruskan ke Forum SKPD
558	BAPPEDA Kab. Paser	Bappeda Kab/Kota	Peningkatan Layanan Infrastruktur Jalan	Akses jalan lingkungan di beberapa lokasi tersebut masih terdapat tanah dan berbatu.	RT. 001, RT. 002, RT. 003, RT. 004, RT. 005, RT. 006, RT. 007, RT. 008, RT. 009, RT. 010, RT. 011 dan RT. 012 Desa Tepian Batang Kecamatan Tanah Grogot, Kab. Paser	Badan Pengelolaan Keuangan dan Aset Daerah	Diteruskan ke Forum SKPD
559	BAPPEDA Kab. Paser	Bappeda Kab/Kota	Peningkatan Layanan Infrastruktur Jalan	Akses jalan lingkungan masih terdapat tanah, sehingga perlu peningkatan agar infrastruktur jalan lebih baik.	RT. 001, RT. 003, RT. 007 dan RT. 008 Desa Janju	Badan Pengelolaan Keuangan dan Aset Daerah	Diteruskan ke Forum SKPD

No	Pengusul	Profil	Usulan	Permasalahan	Alamat	PD Tujuan Akhir	Status
					Kecamatan Tanah Grogot, Kab. Paser		
560	BAPPEDA Kab. Paser	Bappeda Kab/Kota	Peningkatan Layanan Infrastruktur Jalan	Akses jalan lingkungan sebagian masih terdapat tanah dan beberapa lokasi ada kerusakan, sehingga perlu peningkatan agar infrastruktur jalan warga lebih baik.	RT. 001, RT. 003, RT. 004, RT. 006, RT. 007, RT. 008, RT. 009, RT. 010, RT. 011 dan RT. 012 Desa Jone Kecamatan Tanah Grogot, Kab. Paser	Badan Pengelolaan Keuangan dan Aset Daerah	Diteruskan ke Forum SKPD
561	BAPPEDA Kab. Paser	Bappeda Kab/Kota	Peningkatan Layanan Infrastruktur Jalan	Kondisi akses jalan lingkungan di lokasi tersebut banyak terdapat batu lepas, sehingga rawan untuk di lalui terlebih pada saat hujan.	RT. 014 Blok C dan RT. 017 Blok D Desa Padang Pengrapat Kecamatan Tanah Grogot, Kab. Paser	Badan Pengelolaan Keuangan dan Aset Daerah	Diteruskan ke Forum SKPD
562	BAPPEDA Kab. Paser	Bappeda Kab/Kota	Peningkatan Layanan Infrastruktur Jalan	Kondisi jalan lingkungan ketika hujan keadaan jalan becek dan berlumpur, sehingga sulit di lalui.	RT. 001, RT. 002, RT. 003, RT. 004 dan RT. 005 Desa Pepara Kecamatan Tanah Grogot, Kab. Paser	Badan Pengelolaan Keuangan dan Aset Daerah	Diteruskan ke Forum SKPD
563	BAPPEDA Kab. Paser	Bappeda Kab/Kota	Peningkatan Layanan Infrastruktur Jalan	Belum adanya akses jalan lingkungan yang memadai untuk di lalui.	RT. 001, RT. 002, RT. 003, RT. 004, RT. 005, RT. 006 dan RT. 007 Desa Rantau Panjang Kecamatan Tanah Grogot, Kab. Paser	Badan Pengelolaan Keuangan dan Aset Daerah	Diteruskan ke Forum SKPD
564	BAPPEDA Kab. Paser	Bappeda Kab/Kota	Peningkatan Layanan Infrastruktur Jalan	Kondisi jalan lingkungan masih terdapat kerusakan, sehingga disaat hujan jalan menjadi sulit untuk di lalui.	Desa Sempulang Kecamatan Tanah Grogot, Kab. Paser	Badan Pengelolaan Keuangan dan Aset Daerah	Diteruskan ke Forum SKPD
565	BAPPEDA Kab. Paser	Bappeda Kab/Kota	Peningkatan Layanan Infrastruktur Jalan	Kondisi jalan lingkungan terdapat kerusakan sehingga ketika hujan jalan yang rusak tersebut di genangi air.	RT. 001, RT. 005, RT. 007, RT. 008, RT. 010, RT. 011, RT. 012, RT. 013, RT. 014 dan RT. 015 Desa Senaken Kecamatan Tanah Grogot, Kab. Paser	Badan Pengelolaan Keuangan dan Aset Daerah	Diteruskan ke Forum SKPD
566	BAPPEDA Kab. Paser	Bappeda Kab/Kota	Peningkatan Layanan Infrastruktur Jalan	Kondisi jalan lingkungan terdapat kerusakan sehingga ketika hujan jalan yang rusak tersebut di genangi air.	RT. 009 Desa Sungai Tuak Kecamatan Tanah Grogot, Kab. Paser	Badan Pengelolaan Keuangan dan Aset Daerah	Diteruskan ke Forum SKPD
567	BAPPEDA Kab. Paser	Bappeda Kab/Kota	Peningkatan Layanan Infrastruktur Jalan	Kondisi jalan lingkungan terdapat kerusakan sehingga ketika hujan jalan yang rusak tersebut di genangi air.	RT. 001, RT. 002, RT. 003, RT. 005, RT. 006, RT. 007, RT. 008 dan RT. 009 Desa Tanah Periuk Kecamatan Tanah Grogot, Kab. Paser	Badan Pengelolaan Keuangan dan Aset Daerah	Diteruskan ke Forum SKPD
568	BAPPEDA Kab. Paser	Bappeda Kab/Kota	Peningkatan Layanan Infrastruktur Jalan	Kondisi jalan lingkungan berlubang-lubang, sehingga berbahaya untuk di lalui.	Desa Tapis Kecamatan Tanah Grogot, Kab. Paser	Badan Pengelolaan Keuangan dan Aset Daerah	Diteruskan ke Forum SKPD
569	BAPPEDA Kab. Paser	Bappeda Kab/Kota	Peningkatan Layanan Infrastruktur Jalan	Kondisi jalan lingkungan terdapat kerusakan sehingga ketika hujan jalan yang rusak tersebut di genangi air.	RT. 009 RW. 006, RT. 013 RW. 002 dan Kelurahan Tanah Grogot Kecamatan Tanah Grogot, Kab. Paser	Badan Pengelolaan Keuangan dan Aset Daerah	Diteruskan ke Forum SKPD
570	BAPPEDA Kab. Paser	Bappeda Kab/Kota	Peningkatan Layanan Infrastruktur Jalan	Akses jalan lingkungan di lokasi tersebut pada saat hujan sulit di lalui.	RT. 001, RT. 002, RT. 004, RT. 005 dan RT. 009 Desa Tanah Periuk, Kab. Paser	Badan Pengelolaan Keuangan dan Aset Daerah	Diteruskan ke Forum SKPD

No	Pengusul	Profil	Usulan	Permasalahan	Alamat	PD Tujuan Akhir	Status
571	BAPPEDA Kab. Paser	Bappeda Kab/Kota	Peningkatan Layanan Infrastruktur Jalan	Akses jalan lingkungan tersebut pada saat hujan tergenang air, sehingga menyebabkan banjir.	RT. 008 Desa Tanah Periuk, Kecamatan Tanah Grogot, Kab. Paser	Badan Pengelolaan Keuangan dan Aset Daerah	Diteruskan ke Forum SKPD
572	BAPPEDA Kab. Paser	Bappeda Kab/Kota	Peningkatan Layanan Infrastruktur Jalan	Belum adanya saluran drainase lingkungan sehingga sering terjadi banjir didaerah tersebut akibat luapan air saat hujan deras	RT. 014 RW. 05 Gang Noto Kusumo, Jalan Noto Sunardi, Kel. Tanah Grogot, Kec. Tanah Grogot, Kab. Paser	Badan Pengelolaan Keuangan dan Aset Daerah	Diteruskan ke Forum SKPD
573	BAPPEDA Kab. Paser	Bappeda Kab/Kota	Peningkatan Kualitas Kawasan Kumuh	Jalan lingkungan Rusak, Becek dan Berlubang Menyebabkan Sulitnya Masyarakat Untuk Melewati Jalan Tersebut	RT.01 RW.01, RT.09 RW.01 Kelurahan Muara Komam Kecamatan Muara Komam, Kab. Paser	Badan Pengelolaan Keuangan dan Aset Daerah	Diteruskan ke Forum SKPD
574	BAPPEDA Kab. Paser	Bappeda Kab/Kota	Peningkatan Kualitas Kawasan Kumuh	Belum adanya jalan titian sebagai penghubung antar lingkungan permukiman dan perlu dilakukakannya semenisasi Jembatan Titian yang Ada agar tidak Cepat Rusak	RT. 001 s/d RT. 005 Desa Tanjung Aru, Kecamatan Tanjung Harapan, Kab. Paser	Badan Pengelolaan Keuangan dan Aset Daerah	Diteruskan ke Forum SKPD
575	BAPPEDA Kab. Paser	Bappeda Kab/Kota	Peningkatan Kualitas Kawasan Kumuh	Jalan lingkungan yang Rusak, Becek dan Berlubang Menyebabkan Sulitnya Masyarakat Untuk Melewati Jalan Tersebut	RT. 002 dan RT. 004 Kelurahan Long Ikis, Kecamatan Long Ikis, Kab. Paser	Badan Pengelolaan Keuangan dan Aset Daerah	Diteruskan ke Forum SKPD
576	BAPPEDA Kab. Paser	Bappeda Kab/Kota	Peningkatan Kualitas Kawasan Kumuh	Kondisi jalan lingkungan terdapat kerusakan sehingga ketika hujan jalan yang rusak tersebut di genangi air.	RT. 003, RT. 004, RT. 006 Desa Senaken Kecamatan Tanah Grogot, Kab. Paser	Badan Pengelolaan Keuangan dan Aset Daerah	Diteruskan ke Forum SKPD
577	BAPPEDA Kota Balikpapan	Bappeda Kab/Kota	Pengembangan Kawasan Industri	Belum tersedianya air bersih untuk keperluan aktivitas produksi bagi pelaku industri dalam sentra industri, sumber air masih berasal dari air bawah tanah yang tidak memenuhi syarat produksi. (DED tersedia)	Sentra Industri Kecil Teritip Jl. Teritip Laut RT.07 Kelurahan Teritip, Kota Balikpapan	Dinas Perindustrian, Perdagangan, Koperasi dan Usaha Kecil Menengah	Diteruskan ke Forum SKPD
578	BAPPEDA Kota Balikpapan	Bappeda Kab/Kota	Pengembangan Kawasan Industri	Jalan lingkungan sentra belum memenuhi target kebutuhan jalan sesuai siteplan SIKT (DED tersedia)	Sentra Industri Kecil Teritip Jl. Teritip Laut RT.07 Kelurahan Teritip, Kota Balikpapan, Kota Balikpapan	Dinas Pekerjaan Umum, Penataan Ruang dan Perumahan Rakyat	Diteruskan ke Forum SKPD
579	BAPPEDA Kota Balikpapan	Bappeda Kab/Kota	Pengembangan Kawasan Industri	Limbah produksi tahu dan tempe di SIKS belum dikelola dengan baik karena fasilitas sarana pendukung pengelolaan limbah belum dapat dimanfaatkan secara optimal. (DED tersedia)	Sentra Industri Kecil Sumber (SIKS) Jl. A.W. Syahrani Kelurahan Muara Rapak, Kota Balikpapan	Dinas Perindustrian, Perdagangan, Koperasi dan Usaha Kecil Menengah	Diteruskan ke Forum SKPD
580	BAPPEDA Kota Balikpapan	Bappeda Kab/Kota	Pengembangan Kawasan Industri	Rumah Produksi yang terbangun masih belum memenuhi kebutuhan jumlah IKM (DED tersedia)	Sentra Industri Kecil Teritip Jl. Teritip Laut RT.07, Kota Balikpapan	Dinas Perindustrian, Perdagangan, Koperasi dan Usaha Kecil Menengah	Diteruskan ke Forum SKPD
581	BAPPEDA Kota Balikpapan	Bappeda Kab/Kota	Produktivitas perkebunan rakyat masih rendah	Masih ada lahan potensial yang dapat ditanami/dikembangkan tanaman lada namun belum dimanfaatkan	Kecamatan Balikpapan Timur dan Kecamatan Balikpapan Utara, Kota Balikpapan	Badan Pengelolaan Keuangan dan Aset Daerah	Diteruskan ke Forum SKPD

No	Pengusul	Profil	Usulan	Permasalahan	Alamat	PD Tujuan Akhir	Status
582	BAPPEDA Kota Balikpapan	Bappeda Kab/Kota	Pengembangan Budidaya Ikan	Belum adanya Pagar Permanen di BBI Teritip Lokasi Baru (DED tersedia)	Jl. Mulawarman-Teritip, Kota Balikpapan	Badan Pengelolaan Keuangan dan Aset Daerah	Diteruskan ke Forum SKPD
583	BAPPEDA Kab. Paser	Bappeda Kab/Kota	Peningkatan Layanan Listrik	Masyarakat yang berada di Dusun KAT (Komunitas Adat Terpencil) belum memiliki listrik, sehingga diperlukan 3 paket PLTS Komunal	Dusun Liombe Desa Pinang Jatus dan Dusun Sekulit Desa Munggu Kecamatan Long Kali, Dusun Pasero Desa Kerang Dayo Kecamatan Batu Engau, Kab. Paser	Dinas Energi dan Sumber Daya Mineral	Diteruskan ke Forum SKPD
584	BAPPEDA Kab. Paser	Bappeda Kab/Kota	Peningkatan Layanan Listrik	Belum memiliki saluran listrik yang memadai, sehingga diperlukan 2 paket PLTS Komunal	Desa Muara Andeh Kecamatan Muara Samu dan Dusun Muly Desa Swan Slotung Kecamatan Muara Komam, Kab. Paser	Dinas Energi dan Sumber Daya Mineral	Diteruskan ke Forum SKPD
585	BAPPEDA Kota Balikpapan	Bappeda Kab/Kota	Pengembangan Budidaya Ikan	Jalan di BBI Teritip lokasi baru yang belum memadai (DED tersedia)	Jalan Mulawarman - Teritip, Kota Balikpapan	Badan Pengelolaan Keuangan dan Aset Daerah	Diteruskan ke Forum SKPD
586	BAPPEDA Kota Balikpapan	Bappeda Kab/Kota	Pengembangan Budidaya Ikan	Belum adanya kantor, rumah/ pos jaga, rumah pekerja, musholla, dan aula di BBI Teritip lokasi baru (DED tersedia)	Jl.Mulawarman-Teritip, Kota Balikpapan	Badan Pengelolaan Keuangan dan Aset Daerah	Diteruskan ke Forum SKPD
587	BAPPEDA Kota Bontang	Bappeda Kab/Kota	Peningkatan Layanan Persampahan	1.Pengadaan mesin insinerasi sampah ramah lingkungan kapasitas 9 ton/hari, 1 unit, dengan perkiraan biaya 4.500.000.000 2.Penyediaan bangunan incinerator (lantai, atap, pagar),7 x 14 m2, dengan perkiraan biaya 245.000.000 diperlukan teknologi insinerasi untuk memproses residu ini menjadi bahan yang lebih bermanfaat	(TPST) Bessai Berinta, Kel. Bontang Kuala, Kec. Bontang Utara, Kota Bontang	Badan Pengelolaan Keuangan dan Aset Daerah	Diteruskan ke Forum SKPD
588	BAPPEDA Kota Bontang	Bappeda Kab/Kota	Peningkatan Layanan Persampahan	sebagian besar pengelola bank sampah yang sudah beroperasi belum memiliki prasarana dan sarana yang memadai dalam melayani warga atau nasabahnya. 3.Penyediaan sepeda motor roda 3 untuk pengelola bank sampah unit, 5 unit, perkiraan biaya 175.000.000 4.Penyediaan sarana penyelenggaraan bank sampah unit (Komputer PC dan timbangan), 5 set, dengan perkiraan biaya 30.000.000	Bank sampah unit di Kota Bontang (tersebar), Kota Bontang	Badan Pengelolaan Keuangan dan Aset Daerah	Diteruskan ke Forum SKPD
589	BAPPEDA Kota Bontang	Bappeda Kab/Kota	Peningkatan Layanan Persampahan	Armada pengangkutan sampah (dump truk dan armroll truk) sebagai armada utama dalam pengangkutan sampah masih sangat kurang dan kondisinya pun memprihatinkan. Armada dump truck masih kekurangan 3 unit dan arm roll kekurangan 2 unit, sehingga memaksa sopir untuk menggunakan armada secara bergantian. 5.Pengadaan	Kota Bontang, Kota Bontang	Badan Pengelolaan Keuangan dan Aset Daerah	Diteruskan ke Forum SKPD

No	Pengusul	Profil	Usulan	Permasalahan	Alamat	PD Tujuan Akhir	Status
				armada pengangkutan sampah (compactor truck) kapasitas 12 kubik, 3 unit, dengan perkiraan biaya 5.700.000.000			
590	BAPPEDA Kab. Kutai Kartanegara	Bappeda Kab/Kota	Peningkatan Layanan Infrastruktur Jalan	Untuk Memperluas Akses Jalan Menuju Jalan Poros Kabupaten Dalam Rangka Mempermudah Jalur Perekonomian Masyarakat	RT. 07 Desa Kembang Janggut, Kec. Kembang Janggut, Kab. Kutai Kartanegara	Badan Pengelolaan Keuangan dan Aset Daerah	Diteruskan ke Forum SKPD
591	BAPPEDA Kota Balikpapan	Bappeda Kab/Kota	Peningkatan Layanan Infrastruktur Jalan	kondisi jalan alternatif di beberapa titik mengalami kerusakan	Jalan Mukmin Faisal - Balikpapan Timur, Kota Balikpapan	Badan Pengelolaan Keuangan dan Aset Daerah	Diteruskan ke Forum SKPD
592	BAPPEDA Kab. Paser	Bappeda Kab/Kota	Peningkatan Layanan Listrik	Belum memiliki penerangan jalan yang memadai, sehingga diperlukan 8 paket PJU-TS	Desa Segendang dan Desa Pengguren Jaya Kec Batu Engau, Desa Padang Jaya Kec. Kuaro, Desa Sangkuriman Kec Pasir Belengkong, Desa Sempulang Kecamatan Tanah Grogot, Desa Teluk Waru dan Desa Tajer Mulya Kecamatan Long Ikis, Desa Binangon Kec Muara Komam, Kab. Paser	Badan Pengelolaan Keuangan dan Aset Daerah	Diteruskan ke Forum SKPD
593	BAPPEDA Kota Balikpapan	Bappeda Kab/Kota	Peningkatan Layanan Infrastruktur Jalan	kondisi jalan masih berupa tanah	Jalan Mukmin Faisal - Tembus Stadion - Balikpapan Utara, Kota Balikpapan	Badan Pengelolaan Keuangan dan Aset Daerah	Diteruskan ke Forum SKPD
594	BAPPEDA Kota Balikpapan	Bappeda Kab/Kota	Peningkatan Layanan Infrastruktur Jalan	Jalan Taman Sepinggian terkena banjir sehingga jalan tersebut mengalami kerusakan	Jalan Taman Sepinggian - Sepinggian - Balikpapan Selatan, Kota Balikpapan	Badan Pengelolaan Keuangan dan Aset Daerah	Diteruskan ke Forum SKPD
595	BAPPEDA Kota Balikpapan	Bappeda Kab/Kota	Peningkatan Layanan Infrastruktur Jalan	Jalan Malioboro terkena banjir dan kondisi jalan masih tanah	Jalan Malioboro - Muara Rapak - Balikpapan Utara, Kota Balikpapan	Badan Pengelolaan Keuangan dan Aset Daerah	Diteruskan ke Forum SKPD
596	BAPPEDA Kota Balikpapan	Bappeda Kab/Kota	Peningkatan Layanan Infrastruktur Jalan	Jalan Tepo KM 10 mengalami kerusakan	Jalan Tepo Km 10 - Karang Joang - Balikpapan Utara, Kota Balikpapan	Badan Pengelolaan Keuangan dan Aset Daerah	Diteruskan ke Forum SKPD
597	BAPPEDA Kota Bontang	Bappeda Kab/Kota	Peningkatan Kualitas Kawasan Kumuh	Maserplan dan DED Kampung Pesisir, 10.71 Ha, dengan perkiraan biaya 700.000.000	Kelurahan Tanjung Laut Indah, Kota Bontang	Dinas Pekerjaan Umum, Penataan Ruang dan Perumahan Rakyat	Diteruskan ke Forum SKPD
598	BAPPEDA Kota Bontang	Bappeda Kab/Kota	Peningkatan Kualitas Kawasan Kumuh	DED Kampung Kuala Bahari, 11.61 Ha, dengan perkiraan biaya 700.000.000	Kelurahan Bontang Kuala, Kota Bontang	Dinas Pekerjaan Umum, Penataan Ruang dan Perumahan Rakyat	Diteruskan ke Forum SKPD
599	BAPPEDA Kota Bontang	Bappeda Kab/Kota	Peningkatan Kualitas Rumah Tidak Layak Huni	Peningkatan Kualitas Rumah Tidak Layak Huni, 200 Unit, dengan perkiraan biaya 5.000.000.000	Kel. Api-Api, Kel. Bontang Lestari & Kel. Satimpo, Kota Bontang	Dinas Pekerjaan Umum, Penataan Ruang dan Perumahan Rakyat	Diteruskan ke Forum SKPD
600	BAPPEDA Kota Bontang	Bappeda Kab/Kota	Pengendalian Banjir	Prioritas Penanganan Banjir Lingkungan Permukiman dengan usulan kegiatan pembangunan Drainase lingkungan dikelurahan Api-Api, perkiraan biaya RP 1.750.798.000	Kelurahan Api-Api, Kota Bontang	Badan Pengelolaan Keuangan dan Aset Daerah	Diteruskan ke Forum SKPD

No	Pengusul	Profil	Usulan	Permasalahan	Alamat	PD Tujuan Akhir	Status
601	BAPPEDA Kota Balikpapan	Bappeda Kab/Kota	Peningkatan Layanan Infrastruktur Jalan	kondisi Jalan Manuntung bergelombang	Jalan Manuntung - Kel. Kariangau - Balikpapan Utara, Kota Balikpapan	Badan Pengelolaan Keuangan dan Aset Daerah	Diteruskan ke Forum SKPD
602	BAPPEDA Kota Balikpapan	Bappeda Kab/Kota	Peningkatan Layanan Infrastruktur Jalan	Pemeliharaan jalan dalam Kota Balikpapan	Jalan dalam Kota Balikpapan, Kota Balikpapan	Badan Pengelolaan Keuangan dan Aset Daerah	Diteruskan ke Forum SKPD
603	BAPPEDA Kota Bontang	Bappeda Kab/Kota	Pengendalian Banjir	Prioritas penanganan Banjir Lingkungan Permukiman, Pembangunan Drainase Lingkungan di Kelurahan Gunung Elai, perkiraan biaya RP 5.404.671.404	Kelurahan Gunung Elai., Kota Bontang	Badan Pengelolaan Keuangan dan Aset Daerah	Diteruskan ke Forum SKPD
604	BAPPEDA Kota Balikpapan	Bappeda Kab/Kota	Peningkatan Layanan Infrastruktur Jalan	Kondisi Jalan S. Parman terdapat beberapa lubang	Jalan S. Parman - Balikpapan Utara, Kota Balikpapan	Badan Pengelolaan Keuangan dan Aset Daerah	Diteruskan ke Forum SKPD
605	BAPPEDA Kota Balikpapan	Bappeda Kab/Kota	Peningkatan Layanan Infrastruktur Jalan	Kondisi Jalan Sultan Hasanuddin	Jalan Sultan Hasanuddin - Kel. Kariangau - Balikpapan Barat, Kota Balikpapan	Badan Pengelolaan Keuangan dan Aset Daerah	Diteruskan ke Forum SKPD
606	BAPPEDA Kota Bontang	Bappeda Kab/Kota	Pengendalian Banjir	Prioritas Penanganan Banjir Lingkungan Pemukiman, Pembangunan Drainase Lingkungan di Kelurahan Kanaan, dengan perkiraan biaya Rp. 10.145.597.478	kelurahan kanaan, Kota Bontang	Badan Pengelolaan Keuangan dan Aset Daerah	Diteruskan ke Forum SKPD
607	BAPPEDA Kab. Paser	Bappeda Kab/Kota	Peningkatan Layanan Persampahan	Kondisi Mobil Pengangkut Sampah Pasar Senaken sudah tua dengan Beban Kerja yang sangat berat yaitu mengangkut sampah Pasar Senaken yang luasnya +- 7 Hektare dan alat pengangkut sampah di Plaza Kandilo yang masih menyewa maka dipandang perlu untuk menambah Armada Angkutan Sampah dengan "Pengadaan Mobil Dump Truck Pengangkut Sampah" sebanyak 2 unit	UPTD Pasar Jl. Yos Sudarso Area Pasar Senaken Desa Senaken dan Plaza Kandilo, Kec. Tanah Grogot, Kab. Paser	Badan Pengelolaan Keuangan dan Aset Daerah	Diteruskan ke Forum SKPD
608	BAPPEDA Kota Balikpapan	Bappeda Kab/Kota	Peningkatan Layanan Infrastruktur Jalan	Kondisi Jalan Bukit Pelajar berlubang	Jalan Bukit Pelajar - Kelurahan Baru Tengah - Balikpapan Barat, Kota Balikpapan	Badan Pengelolaan Keuangan dan Aset Daerah	Diteruskan ke Forum SKPD
609	BAPPEDA Kota Bontang	Bappeda Kab/Kota	Pengendalian Banjir	Prioritas Penanganan Banjir Lingkungan Permukiman, Pembangunan drainase Lingkungan di Kelurahan Satimpo, dengan perkiraan biaya 2.941.932.650	Kelurahan satimpo, Kota Bontang	Badan Pengelolaan Keuangan dan Aset Daerah	Diteruskan ke Forum SKPD
610	BAPPEDA Kota Balikpapan	Bappeda Kab/Kota	Pengendalian Banjir	belum adanya bangunan pengendali banjir pada DAS Sepingga	Jl. Pialing II Kel. Gunung Bahagia Balikpapan Selatan, Kota Balikpapan	Badan Pengelolaan Keuangan dan Aset Daerah	Diteruskan ke Forum SKPD
611	BAPPEDA Kota Balikpapan	Bappeda Kab/Kota	Pengendalian Banjir	belum adanya saluran sekunder Balikpapan Baru (Depan Global Sport)	Saluran Sekunder Balikpapan Baru (Depan Global Sport) - Jl.	Badan Pengelolaan Keuangan dan Aset Daerah	Diteruskan ke Forum SKPD



No	Pengusul	Profil	Usulan	Permasalahan	Alamat	PD Tujuan Akhir	Status
				dan merupakan salah satu titik banjir di Kota Balikpapan	MT. Haryono - Balikpapan Selatan, Kota Balikpapan		
612	BAPPEDA Kota Bontang	Bappeda Kab/Kota	Pengendalian Banjir	Prioritas Penanganan Banjir Lingkungan Permukiman, Pembangunan Drainase Lingkungan di Kelurahan Gunung Telihan, dengan perkiraan biaya 8.470.000.000	Kel. Gunung Telihan, Kota Bontang	Badan Pengelolaan Keuangan dan Aset Daerah	Diteruskan ke Forum SKPD
613	BAPPEDA Kota Balikpapan	Bappeda Kab/Kota	Pengendalian Banjir	belum optimalnya fungsi saluran primer Sungai Batakan Besar	Jl. Mulawarman Kel. Manggar - Balikpapan Utara, Kota Balikpapan	Dinas Pekerjaan Umum, Penataan Ruang dan Perumahan Rakyat	Diteruskan ke Forum SKPD
614	BAPPEDA Kota Balikpapan	Bappeda Kab/Kota	Pengendalian Banjir	belum adanya saluran sekunder sumber 13A merupakan kegiatan lanjutan	RT.62 Kel. Graha Indah - Balikpapan Utara, Kota Balikpapan	Badan Pengelolaan Keuangan dan Aset Daerah	Diteruskan ke Forum SKPD
615	BAPPEDA Kota Balikpapan	Bappeda Kab/Kota	Pengendalian Banjir	Belum optimalnya fungsi Saluran Sekunder Balikpapan Baru (MT. Haryono)	Jl. MT. Haryono - Balikpapan Baru, Kota Balikpapan	Badan Pengelolaan Keuangan dan Aset Daerah	Diteruskan ke Forum SKPD
616	BAPPEDA Kota Balikpapan	Bappeda Kab/Kota	Pengendalian Banjir	belum optimalnya fungsi saluran sekunder inhumani	Jl. MT. Haryono, Kota Balikpapan	Dinas Pekerjaan Umum, Penataan Ruang dan Perumahan Rakyat	Diteruskan ke Forum SKPD
617	BAPPEDA Kota Balikpapan	Bappeda Kab/Kota	Pengendalian Banjir	Belum Optimal fungsi saluran sekunder strat III (Outlet Bendali Wonorejo) merupakan kegiatan lanjutan	Jl. Indrakila Strat III - Kelurahan Samarinda Baru - Balikpapan Utara, Kota Balikpapan	Badan Pengelolaan Keuangan dan Aset Daerah	Diteruskan ke Forum SKPD
618	BAPPEDA Kota Balikpapan	Bappeda Kab/Kota	Pengendalian Banjir	Belum Optimalnya fungsi Gorong - gorong RT 29 kel. teritip	RT. 29 Kel. Teritip - Balikpapan Timur, Kota Balikpapan	Badan Pengelolaan Keuangan dan Aset Daerah	Diteruskan ke Forum SKPD
619	BAPPEDA Kab. Paser	Bappeda Kab/Kota	Peningkatan Layanan Infrastruktur Jalan	Karena terjadinya longsor pada badan jalan sebanyak 2 titik yang menyebabkan terganggunya aktifitas pengguna jalan menuju Rumah Sakit dan Perkantoran.	Jalan Lingkar Perkantoran Gentung Temiang Km.05 Kecamatan Tanah Grogot, Kab. Paser	Badan Pengelolaan Keuangan dan Aset Daerah	Diteruskan ke Forum SKPD
620	BAPPEDA Kab. Kutai Barat	Bappeda Kab/Kota	Peningkatan Layanan Infrastruktur Jalan	Peningkatan Jalan Produksi Tani Apoo Jure - Muara Leban	Apoo Jure - Muara Leban, Kab. Kutai Barat	Badan Pengelolaan Keuangan dan Aset Daerah	Diteruskan ke Forum SKPD
621	BAPPEDA Kab. Kutai Barat	Bappeda Kab/Kota	Peningkatan Layanan Infrastruktur Jalan	Peningkatan Jalan Juaq Asa Menuju Hutan Lindung Hemaq Beniung Jengaan Penganan Kampung Juaq Asa	Kampung Juaq Asa, Kec. barong Tongkok, Kab. Kutai Barat	Badan Pengelolaan Keuangan dan Aset Daerah	Diteruskan ke Forum SKPD
622	BAPPEDA Kab. Kutai Barat	Bappeda Kab/Kota	Peningkatan Layanan Infrastruktur Jalan	Pembuatan Badan Jalan Penyinggahan Ilir - Tanjung Haur - Bakung	Penyinggahan Ilir, Kab. Kutai Barat	Badan Pengelolaan Keuangan dan Aset Daerah	Diteruskan ke Forum SKPD
623	BAPPEDA Kab. Kutai Barat	Bappeda Kab/Kota	Pengendalian Banjir	Pembangunan Turap Melak	Kecamatan Melak, Kab. Kutai Barat	Badan Pengelolaan Keuangan dan Aset Daerah	Diteruskan ke Forum SKPD
624	BAPPEDA Kab. Kutai Barat	Bappeda Kab/Kota	Peningkatan Layanan Infrastruktur Jalan	Peningkatan Badan Jalan (Agregat C) Muara Benangaq - Muara Kalaq - Linggang Merimun	Muara Benangaq, Kab. Kutai Barat	Badan Pengelolaan Keuangan dan Aset Daerah	Diteruskan ke Forum SKPD
625	BAPPEDA Kab. Kutai Barat	Bappeda Kab/Kota	Peningkatan Layanan Infrastruktur Jalan	Semenisasi Jalan Tani Kelompok 1,2 dan 3 Kampung Juaq Asa	Kampung Juaq Asa, Kab. Kutai Barat	Badan Pengelolaan Keuangan dan Aset Daerah	Diteruskan ke Forum SKPD
626	BAPPEDA Kab. Kutai Barat	Bappeda Kab/Kota	Peningkatan Layanan Infrastruktur Jalan	Semenisasi Jalan Produksi Sungai Encalin - Sirkuit Lanay Jaya	kec. Linggang bigung, Kab. Kutai Barat	Badan Pengelolaan Keuangan dan Aset Daerah	Diteruskan ke Forum SKPD



No	Pengusul	Profil	Usulan	Permasalahan	Alamat	PD Tujuan Akhir	Status
627	BAPPEDA Kab. Kutai Barat	Bappeda Kab/Kota	Peningkatan Layanan Infrastruktur Jalan	Pembukaan Jalan Pinggir Sungai Encalin	Kutai barat, Kab. Kutai Barat	Badan Pengelolaan Keuangan dan Aset Daerah	Diteruskan ke Forum SKPD
628	BAPPEDA Kab. Kutai Barat	Bappeda Kab/Kota	Peningkatan Layanan Infrastruktur Jalan	Pembangunan Jalan Rapak Meladuq Kampung Muara Leban Kecamatan Long Iram	Kec. long Iram, Kampung Muara Leban, Kab. Kutai Barat	Badan Pengelolaan Keuangan dan Aset Daerah	Diteruskan ke Forum SKPD
629	BAPPEDA Kab. Kutai Barat	Bappeda Kab/Kota	Peningkatan Layanan Infrastruktur Jalan	Pembangunan Jalan Tering Lama – Jembatan Tering	Tereng Lama, Kab. Kutai Barat	Badan Pengelolaan Keuangan dan Aset Daerah	Diteruskan ke Forum SKPD
630	BAPPEDA Kab. Kutai Barat	Bappeda Kab/Kota	Peningkatan Layanan Infrastruktur Jalan	Peningkatan Jalan Muyub Ilir – Gabung Baru	Muyub ilir - Gabung Baru, Kab. Kutai Barat	Badan Pengelolaan Keuangan dan Aset Daerah	Diteruskan ke Forum SKPD
631	BAPPEDA Kab. Kutai Barat	Bappeda Kab/Kota	Peningkatan Layanan Infrastruktur Jalan	Peningkatan Jalan Muara Tiga Kampung Ngenyan Asa	Ngenyan Asa, Kab. Kutai Barat	Badan Pengelolaan Keuangan dan Aset Daerah	Diteruskan ke Forum SKPD
632	BAPPEDA Kab. Kutai Barat	Bappeda Kab/Kota	Peningkatan Layanan Infrastruktur Jalan	Peningkatan Jalan Mencoertrn Kec. Barong Tongkok	Jalan Mencoertrn, Kab. Kutai Barat	Badan Pengelolaan Keuangan dan Aset Daerah	Diteruskan ke Forum SKPD
633	BAPPEDA Kab. Kutai Barat	Bappeda Kab/Kota	Peningkatan Layanan Infrastruktur Jalan	Peningkatan Jalan Kampung Leleng – Pelan Kec. Melak	Kec. melak, Kab. Kutai Barat	Badan Pengelolaan Keuangan dan Aset Daerah	Diteruskan ke Forum SKPD
634	BAPPEDA Kab. Kutai Barat	Bappeda Kab/Kota	Peningkatan Layanan Infrastruktur Jalan	Semenisasi Jalan Simpang Koramil Teluk Goyaq Kampung Muara Lawa	Simpang Koramil Teluk Goyaq, Kab. Kutai Barat	Badan Pengelolaan Keuangan dan Aset Daerah	Diteruskan ke Forum SKPD
635	BAPPEDA Kab. Kutai Barat	Bappeda Kab/Kota	Peningkatan Layanan Infrastruktur Jalan	Pembangunan Jalan Timbunan dan Jembatan Besi/ Baja Menuju Rumah Pengelolaan Sampah	Kab. kutai barat, Kab. Kutai Barat	Badan Pengelolaan Keuangan dan Aset Daerah	Diteruskan ke Forum SKPD
636	BAPPEDA Kab. Kutai Barat	Bappeda Kab/Kota	Peningkatan Layanan Infrastruktur Jalan	Peningkatan Jalan Paneq Kelurahan Simpang Raya	Jalan Paneq, Kelurahan Simpang Raya, Kab. Kutai Barat	Badan Pengelolaan Keuangan dan Aset Daerah	Diteruskan ke Forum SKPD
637	BAPPEDA Kab. Kutai Barat	Bappeda Kab/Kota	Peningkatan Layanan Infrastruktur Jalan	Peningkatan Jalan Lebok RT 09 Ngenyan Asa	Jalan Lebok rt .09, Kab. Kutai Barat	Badan Pengelolaan Keuangan dan Aset Daerah	Diteruskan ke Forum SKPD
638	BAPPEDA Kab. Kutai Barat	Bappeda Kab/Kota	Peningkatan Layanan Infrastruktur Jalan	Peningkatan Jalan Kawang RT 07 Ngenyan Asa	Jalan Kawang rt 07, kampung Ngenyan asa, Kab. Kutai Barat	Badan Pengelolaan Keuangan dan Aset Daerah	Diteruskan ke Forum SKPD
639	BAPPEDA Kab. Kutai Barat	Bappeda Kab/Kota	Desa dan Masyarakat belum optimal diberdayakan	Pembangunan Lapangan Voly Kampung Asa Kec. Barong Tongkok	Kampung asa, Kab. Kutai Barat	Sekretariat Daerah	Diteruskan ke Forum SKPD
640	BAPPEDA Kab. Kutai Barat	Bappeda Kab/Kota	Peningkatan Layanan Infrastruktur Jalan	Semenisasi Jalan dan Pembangunan Box Sg Miaq Kp Ombau Asa	Kampung Ombau Asas, Kab. Kutai Barat	Badan Pengelolaan Keuangan dan Aset Daerah	Diteruskan ke Forum SKPD
641	BAPPEDA Kab. Kutai Barat	Bappeda Kab/Kota	Peningkatan Layanan Infrastruktur Jalan	Pembangunan Jembatan Girder Sungai Labakng Kp Geleo Baru	Kampung Geleo baru, Kab. Kutai Barat	Badan Pengelolaan Keuangan dan Aset Daerah	Diteruskan ke Forum SKPD
642	BAPPEDA Kab. Kutai Barat	Bappeda Kab/Kota	Peningkatan Layanan Infrastruktur Jalan	Semenisasi Jalan Petunak Kp Ngenyan Asa	Jalan Petunak, Kampung Ngenyan Asa, Kab. Kutai Barat	Badan Pengelolaan Keuangan dan Aset Daerah	Diteruskan ke Forum SKPD
643	BAPPEDA Kab. Kutai Barat	Bappeda Kab/Kota	Peningkatan Layanan Infrastruktur Jalan	Semenisasi Jalan Bolank Kp Gemuhan Asa	Jalan Bolank, Kampung Gemuhan asa, Kab. Kutai Barat	Badan Pengelolaan Keuangan dan Aset Daerah	Diteruskan ke Forum SKPD
644	BAPPEDA Kab. Kutai Barat	Bappeda Kab/Kota	Peningkatan Layanan Infrastruktur Jalan	Pembangunan Jembatan Rangka Bentang 50 M Sungai Kelian Luar Kec. Long Iram	Kec. Long Iram, Kab. Kutai Barat	Badan Pengelolaan Keuangan dan Aset Daerah	Diteruskan ke Forum SKPD
645	BAPPEDA Kab. Kutai Barat	Bappeda Kab/Kota	Peningkatan Layanan Infrastruktur Jalan	Peningkatan Jalan Ujoh Halang - Long Daliq	Ujoh Halang - Long daliq, Kab. Kutai Barat	Badan Pengelolaan Keuangan dan Aset Daerah	Diteruskan ke Forum SKPD

No	Pengusul	Profil	Usulan	Permasalahan	Alamat	PD Tujuan Akhir	Status
646	BAPPEDA Kab. Kutai Barat	Bappeda Kab/Kota	Peningkatan Layanan Infrastruktur Jalan	Pembukaan Badan Jalan Simping Koramil Menuju Siwo Kampung Muara Lawa Kec.Muara Lawa	Kampung Muara Lawa, Kab. Kutai Barat	Badan Pengelolaan Keuangan dan Aset Daerah	Diteruskan ke Forum SKPD
647	BAPPEDA Kab. Kutai Barat	Bappeda Kab/Kota	Peningkatan Produksi Pertanian Pangan	Pembangunan Jalan Jerambah Sawah Rapak Ketilamp Kampung Geleo Baru Kec.Barong Tongkok	Kampung Geleo Baru, Kec. Barong Tongkok, Kab. Kutai Barat	Badan Pengelolaan Keuangan dan Aset Daerah	Diteruskan ke Forum SKPD
648	BAPPEDA Kab. Kutai Barat	Bappeda Kab/Kota	Peningkatan Layanan Infrastruktur Jalan	Lanjutan Peningkatan Jalan Poros Geleo Baru (Maboq) - Ngenyan Asa Kec. Barong Tongkok	Kampung Geleo Baru, Kec. Barong Tongkok, Kab. Kutai Barat	Badan Pengelolaan Keuangan dan Aset Daerah	Diteruskan ke Forum SKPD
649	BAPPEDA Kab. Kutai Barat	Bappeda Kab/Kota	Pengendalian Banjir	Pembangunan Drainase Jalan Tumenggung Kampung Belempung Ulaq	Jalan Tumenggung, Kab. Kutai Barat	Badan Pengelolaan Keuangan dan Aset Daerah	Diteruskan ke Forum SKPD
650	BAPPEDA Kab. Kutai Barat	Bappeda Kab/Kota	Peningkatan Layanan Infrastruktur Jalan	Pembangunan Jalan Dari Kelurahan Melak Ulu Ke Kampung Leleng	Kelurahan Melak Ulu, Kab. Kutai Barat	Badan Pengelolaan Keuangan dan Aset Daerah	Diteruskan ke Forum SKPD
651	BAPPEDA Kab. Kutai Barat	Bappeda Kab/Kota	Peningkatan Layanan Infrastruktur Jalan	Pembangunan Jalan Dalam Kampung Sumberjo	Kampung Sumber rejo, Kab. Kutai Barat	Badan Pengelolaan Keuangan dan Aset Daerah	Diteruskan ke Forum SKPD
652	BAPPEDA Kab. Kutai Barat	Bappeda Kab/Kota	Masih rendahnya produksi pangan asal ternak	Pengadaan Bibit Sapi Bali Sebanyak 100 Ekor	Kutai Barat, Kab. Kutai Barat	Dinas Peternakan dan Kesehatan Hewan	Diteruskan ke Forum SKPD
653	BAPPEDA Kab. Kutai Barat	Bappeda Kab/Kota	Masih rendahnya produksi pangan asal ternak	Pengadaan Bibit Kambing Sebanyak 100 Ekor	Kutai Barat., Kab. Kutai Barat	Dinas Peternakan dan Kesehatan Hewan	Diteruskan ke Forum SKPD
654	BAPPEDA Kab. Kutai Barat	Bappeda Kab/Kota	Pengembangan Budidaya Ikan	Pengadaan Mesin Ces dan Perahu Sebanyak 60 Paket	Semua Kecamatan, Kab. Kutai Barat	Badan Pengelolaan Keuangan dan Aset Daerah	Diteruskan ke Forum SKPD
655	BAPPEDA Kab. Kutai Barat	Bappeda Kab/Kota	Produktivitas perkebunan rakyat masih rendah	Pengadaan Bibit Kelapa Sawit Jenis Lonsum Bah Seluas 150 Ha	Kab. Kutai barat., Kab. Kutai Barat	Badan Pengelolaan Keuangan dan Aset Daerah	Diteruskan ke Forum SKPD
656	BAPPEDA Kab. Kutai Barat	Bappeda Kab/Kota	Masih rendahnya produksi pangan asal ternak	Pengadaan Bibit Babi Sebanyak 300 Ekor	Semua Kecamatan, Kab. Kutai Barat	Dinas Peternakan dan Kesehatan Hewan	Diteruskan ke Forum SKPD
657	BAPPEDA Kab. Kutai Barat	Bappeda Kab/Kota	Pengembangan Budidaya Ikan	Pengadaan Bibit Ikan dan Pakan Kelompok Tani Nusa Indah	Kab.Kutai Barat, Kab. Kutai Barat	Badan Pengelolaan Keuangan dan Aset Daerah	Diteruskan ke Forum SKPD
658	BAPPEDA Kab. Kutai Barat	Bappeda Kab/Kota	Masih rendahnya produksi pangan asal ternak	Pengadaan Bibit Ayam dan Pakan Kecamatan Bongon	Kec. bongon, Kab. Kutai Barat	Badan Pengelolaan Keuangan dan Aset Daerah	Diteruskan ke Forum SKPD
659	BAPPEDA Kab. Kutai Barat	Bappeda Kab/Kota	Peningkatan Layanan Infrastruktur Jalan	Semenisasi Dalam Kampung Muara Gusik Bongon	Kampung Muara Gusik, Kab. Kutai Barat	Badan Pengelolaan Keuangan dan Aset Daerah	Diteruskan ke Forum SKPD
660	BAPPEDA Kab. Kutai Barat	Bappeda Kab/Kota	Peningkatan Layanan Infrastruktur Jalan	Peningkatan Jalan Semenisasi Kampung Jambuk Makmur RT.01 dan RT.02	Kampung Jambuk makmur, Kab. Kutai Barat	Badan Pengelolaan Keuangan dan Aset Daerah	Diteruskan ke Forum SKPD
661	BAPPEDA Kab. Kutai Barat	Bappeda Kab/Kota	Peningkatan Layanan Infrastruktur Jalan	Peningkatan Jalan Semenisasi Dalam Kampung Jambuk Makmur BLOK A dan BLOK C	Kampung Jambuk Makmur, Blok A dan Blok C, Kab. Kutai Barat	Badan Pengelolaan Keuangan dan Aset Daerah	Diteruskan ke Forum SKPD
662	BAPPEDA Kab. Kutai Barat	Bappeda Kab/Kota	Peningkatan Layanan Infrastruktur Jalan	Semenisasi Jalan Dalam Kampung Penawai	Kampung Penawai, Kab. Kutai Barat	Badan Pengelolaan Keuangan dan Aset Daerah	Diteruskan ke Forum SKPD
663	BAPPEDA Kab. Kutai Barat	Bappeda Kab/Kota	Peningkatan Layanan Infrastruktur Jalan	Peningkatan Jalan Semenisasi Penawai Ke Muara Kedang	Penawai - Muara Kedang, Kab. Kutai Barat	Badan Pengelolaan Keuangan dan Aset Daerah	Diteruskan ke Forum SKPD
664	BAPPEDA Kab. Kutai Barat	Bappeda Kab/Kota	Peningkatan Produksi Pertanian Pangan	Peningkatan Jalan Kelompok Tani Jambuk Makmur BLOK B	Jambuk Makmur, Blok B, Kab. Kutai Barat	Badan Pengelolaan Keuangan dan Aset Daerah	Diteruskan ke Forum SKPD
665	BAPPEDA Kab. Kutai Barat	Bappeda Kab/Kota	Peningkatan Layanan Infrastruktur Jalan	Peningkatan Jalan Semenisasi Dalam Kampung Tanjung Sari	Kampung Tanjung Sari, Kab. Kutai Barat	Badan Pengelolaan Keuangan dan Aset Daerah	Diteruskan ke Forum SKPD

No	Pengusul	Profil	Usulan	Permasalahan	Alamat	PD Tujuan Akhir	Status
666	BAPPEDA Kab. Kutai Barat	Bappeda Kab/Kota	Peningkatan Layanan Infrastruktur Jalan	Semenisasi Jalan Dalam Kampung Muara Kedang	Kampung Muara Kedang, Kab. Kutai Barat	Badan Pengelolaan Keuangan dan Aset Daerah	Diteruskan ke Forum SKPD
667	BAPPEDA Kab. Kutai Barat	Bappeda Kab/Kota	Peningkatan Layanan Infrastruktur Jalan	Semenisasi Dalam Kampung 50 Kegiatan	Kubar, Kab. Kutai Barat	Badan Pengelolaan Keuangan dan Aset Daerah	Diteruskan ke Forum SKPD
668	BAPPEDA Kab. Kutai Barat	Bappeda Kab/Kota	Peningkatan Layanan Infrastruktur Jalan	Peningkatan Jalan Semenisasi Dari Poros Ke Muara Siram	Kampung Muara Siram, Kab. Kutai Barat	Badan Pengelolaan Keuangan dan Aset Daerah	Diteruskan ke Forum SKPD
669	BAPPEDA Kab. Kutai Barat	Bappeda Kab/Kota	Peningkatan Layanan Infrastruktur Jalan	Peningkatan Jalan Dalam Kampung Siram Makmur	Kampung Siram Makmur, Kab. Kutai Barat	Badan Pengelolaan Keuangan dan Aset Daerah	Diteruskan ke Forum SKPD
670	BAPPEDA Kab. Kutai Barat	Bappeda Kab/Kota	Peningkatan Layanan Infrastruktur Jalan	Peningkatan Jalan Semenisasi Poros Siram Jaya Siram Makmur	Kampung Siram Jaya - Siram Makmur, Kab. Kutai Barat	Badan Pengelolaan Keuangan dan Aset Daerah	Diteruskan ke Forum SKPD
671	BAPPEDA Kab. Kutai Barat	Bappeda Kab/Kota	Peningkatan Layanan Infrastruktur Jalan	Peningkatan Jalan Semenisasi Dalam Kampung Lemper Deraya	Kampung Lemper - Deraya, Kab. Kutai Barat	Badan Pengelolaan Keuangan dan Aset Daerah	Diteruskan ke Forum SKPD
672	BAPPEDA Kab. Kutai Barat	Bappeda Kab/Kota	Peningkatan Layanan Infrastruktur Jalan	Peningkatan Jalan Dalam Kampung Jambuk	Kampung Jambuk, Kab. Kutai Barat	Badan Pengelolaan Keuangan dan Aset Daerah	Diteruskan ke Forum SKPD
673	BAPPEDA Kab. Kutai Barat	Bappeda Kab/Kota	Peningkatan Layanan Infrastruktur Jalan	Peningkatan Semenisasi Jalan Batu Murih Kampung Pepas Asa	Kampung Pepas Asa, Kab. Kutai Barat	Badan Pengelolaan Keuangan dan Aset Daerah	Diteruskan ke Forum SKPD
674	BAPPEDA Kab. Kutai Barat	Bappeda Kab/Kota	Peningkatan Layanan Infrastruktur Jalan	Pembangunan Jalan Sekolaq Darat - Kelebot - Srimulyo Kecamatan Sekolaq Darat	Kec. Sekolaq darat, Kab. Kutai Barat	Badan Pengelolaan Keuangan dan Aset Daerah	Diteruskan ke Forum SKPD
675	BAPPEDA Kab. Kutai Barat	Bappeda Kab/Kota	Pengendalian Banjir	Pembangunan Drainase Kampung Sumber Rejo	Kampung Sumber rejo, Kab. Kutai Barat	Badan Pengelolaan Keuangan dan Aset Daerah	Diteruskan ke Forum SKPD
676	BAPPEDA Kab. Kutai Barat	Bappeda Kab/Kota	Peningkatan Produksi Pertanian Pangan	Peningkatan Jalan Usaha Tani Kampung Sumber Rejo	Kamp. Sumber rejo, Kab. Kutai Barat	Badan Pengelolaan Keuangan dan Aset Daerah	Diteruskan ke Forum SKPD
677	BAPPEDA Kab. Kutai Barat	Bappeda Kab/Kota	Peningkatan Produksi Pertanian Pangan	Peningkatan Jalan Usaha Tani Kampung Sumber Bangun	Kampung Sumber Bangun, Kab. Kutai Barat	Badan Pengelolaan Keuangan dan Aset Daerah	Diteruskan ke Forum SKPD
678	BAPPEDA Kab. Kutai Barat	Bappeda Kab/Kota	Peningkatan Layanan Infrastruktur Jalan	Peningkatan Jalan Gang H.Razak Tembus Jalan Lingkungan Islamic Center Kel. Melak Ulu	Gg. H.Razak, Kab. Kutai Barat	Badan Pengelolaan Keuangan dan Aset Daerah	Diteruskan ke Forum SKPD
679	BAPPEDA Kab. Berau	Bappeda Kab/Kota	Peningkatan Layanan Persampahan	Pengadaan Sarana Prasarana Persampahan (Truk Sampah, Tong Sampah dll) - APBD I PROP	Kec. Talisayan , Kec. Teluk Bayur dan Kec. Tanjung Redeb, Kab. Berau	Badan Pengelolaan Keuangan dan Aset Daerah	Diteruskan ke Forum SKPD
680	BAPPEDA Kab. Kutai Barat	Bappeda Kab/Kota	Peningkatan Layanan Infrastruktur Jalan	Peningkatan Jalan Linggang Muara Leban Persawahan Rapak Yeq	Muara Leban, Kab. Kutai Barat	Badan Pengelolaan Keuangan dan Aset Daerah	Diteruskan ke Forum SKPD
681	BAPPEDA Kab. Berau	Bappeda Kab/Kota	Belum Meratanya Kualitas Pelayanan Pendidikan	Pemagaran SMAN 14 Berau di Biatan	Kec. Biatan, Kab. Berau	Dinas Pendidikan dan Kebudayaan	Diteruskan ke Forum SKPD
682	BAPPEDA Kab. Berau	Bappeda Kab/Kota	Peningkatan Layanan Infrastruktur Jalan	Pembangunan jembatan Sei Sata (Bankeu)	Kecamatan Gunung Tabur, Kab. Berau	Badan Pengelolaan Keuangan dan Aset Daerah	Diteruskan ke Forum SKPD
683	BAPPEDA Kab. Berau	Bappeda Kab/Kota	Peningkatan Layanan Infrastruktur Jalan	Pembangunan jembatan Sei Rubaan (Bankeu)	Kecamatan, Kab. Berau	Badan Pengelolaan Keuangan dan Aset Daerah	Diteruskan ke Forum SKPD
684	BAPPEDA Kab. Berau	Bappeda Kab/Kota	Pengembangan Kawasan Industri	Pembangunan jembatan Kelay III (Bankeu) - Dukungan Pengembangan Kawasan Industri Mangkajang	Kecamatan Tanjung Redeb, Kab. Berau	Dinas Pekerjaan Umum, Penataan Ruang dan Perumahan Rakyat	Diteruskan ke Forum SKPD
685	BAPPEDA Kab. Berau	Bappeda Kab/Kota	Pengembangan Kawasan Industri	Lanjutan pembangunan Jembatan Mantaritif (Bankeu)	Kecamatan Sambaliung, Kab. Berau	Badan Pengelolaan Keuangan dan Aset Daerah	Diteruskan ke Forum SKPD
686	BAPPEDA Kab. Berau	Bappeda Kab/Kota	Pengembangan Kawasan Industri	Lanjutan pembangunan jalan pelabuhan Mantaritif (BANKEU)	Kecamatan sambaliung, Kab. Berau	Badan Pengelolaan Keuangan dan Aset Daerah	Diteruskan ke Forum SKPD

No	Pengusul	Profil	Usulan	Permasalahan	Alamat	PD Tujuan Akhir	Status
687	BAPPEDA Kab. Berau	Bappeda Kab/Kota	Sarana dan Prasarana Perdagangan	Pembangunan jalan Semurut-Tubaan (Bankeu)	Kecamatan Tabalar, Kab. Berau	Badan Pengelolaan Keuangan dan Aset Daerah	Diteruskan ke Forum SKPD
688	BAPPEDA Kab. Berau	Bappeda Kab/Kota	Pengembangan Miniranch	Lanjutan pembangunan jalan Tubaan-Tabalar Muara (Bankeu)	Kecamatan Tabalar, Kab. Berau	Badan Pengelolaan Keuangan dan Aset Daerah	Diteruskan ke Forum SKPD
689	BAPPEDA Kab. Berau	Bappeda Kab/Kota	Pengembangan Kawasan Industri	Lanjutan Pembangunan jalan Samburakat-Sambakungan (Bankeu)	Kecamatan Gunung Tabur, Kab. Berau	Dinas Pekerjaan Umum, Penataan Ruang dan Perumahan Rakyat	Diteruskan ke Forum SKPD
690	BAPPEDA Kab. Berau	Bappeda Kab/Kota	Pengembangan Kawasan Industri	Lanjutan pembangunan jalan Kasai-Semanting	Kecamatan Pulau Derawan, Kab. Berau	Dinas Pekerjaan Umum, Penataan Ruang dan Perumahan Rakyat	Diteruskan ke Forum SKPD
691	BAPPEDA Kab. Berau	Bappeda Kab/Kota	Sarana dan Prasarana Perdagangan	Pembangunan jalan poros Merapun	Kecamatan Kelay, Kab. Berau	Dinas Pekerjaan Umum, Penataan Ruang dan Perumahan Rakyat	Diteruskan ke Forum SKPD
692	BAPPEDA Kab. Berau	Bappeda Kab/Kota	Peningkatan Layanan Infrastruktur Jalan	Pembangunan jalan Merapun-Muara Lesan	Kecamatan Kelay, Kab. Berau	Badan Pengelolaan Keuangan dan Aset Daerah	Diteruskan ke Forum SKPD
693	BAPPEDA Kab. Berau	Bappeda Kab/Kota	Pengembangan Kawasan Industri	Lanjutan pembangunan jembatan Muara Lesan (penghubung 5 kampung) (Bankeu)	Kecamatan Kelay, Kab. Berau	Dinas Pekerjaan Umum, Penataan Ruang dan Perumahan Rakyat	Diteruskan ke Forum SKPD
694	BAPPEDA Kab. Berau	Bappeda Kab/Kota	Peningkatan Layanan Infrastruktur Jalan	Lanjutan pembangunan jalan Teluk Sulaiman-Teluk Sumbang (Bankeu)	Kecamatan Biduk-Biduk, Kab. Berau	Badan Pengelolaan Keuangan dan Aset Daerah	Diteruskan ke Forum SKPD
695	BAPPEDA Kab. Berau	Bappeda Kab/Kota	Peningkatan Layanan Infrastruktur Jalan	Lanjutan pembangunan jalan Tong Bahaba-Tugu Batas Negara	Kecamatan Maratua, Kab. Berau	Badan Pengelolaan Keuangan dan Aset Daerah	Diteruskan ke Forum SKPD
696	BAPPEDA Kab. Berau	Bappeda Kab/Kota	Pengembangan Kawasan Industri	Lanjutan pembangunan jalan wisata Gunung Putih- Danau Tana Baman (Bankeu)	Kecamatan Maratua, Kab. Berau	Dinas Pekerjaan Umum, Penataan Ruang dan Perumahan Rakyat	Diteruskan ke Forum SKPD
697	BAPPEDA Kab. Berau	Bappeda Kab/Kota	Sarana dan Prasarana Perdagangan	Lanjutan pembangunan jalan kawasan Maratua	Kecamatan Maratua, Kab. Berau	Dinas Pekerjaan Umum, Penataan Ruang dan Perumahan Rakyat	Diteruskan ke Forum SKPD
698	BAPPEDA Kab. Berau	Bappeda Kab/Kota	Peningkatan Layanan Infrastruktur Jalan	Lanjutan Pembangunan jalan poros Pegat Bukur (Bankeu)	Kecamatan Teluk Bayur, Kab. Berau	Badan Pengelolaan Keuangan dan Aset Daerah	Diteruskan ke Forum SKPD
699	BAPPEDA Kab. Berau	Bappeda Kab/Kota	Pengembangan Kawasan Industri	Lanjutan pembangunan jalan menuju kampung Tumbit Melayu (Bankeu)	Kecamatan Teluk Bayur, Kab. Berau	Dinas Pekerjaan Umum, Penataan Ruang dan Perumahan Rakyat	Diteruskan ke Forum SKPD
700	BAPPEDA Kab. Berau	Bappeda Kab/Kota	Peningkatan Layanan Infrastruktur Jalan	Lanjutan pembangunan jalan menuju kampung Harapan Jaya (Bankeu)	Kecamatan Segah, Kab. Berau	Badan Pengelolaan Keuangan dan Aset Daerah	Diteruskan ke Forum SKPD
701	BAPPEDA Kab. Berau	Bappeda Kab/Kota	Sarana dan Prasarana Perdagangan	Lanjutan pembangunan jalan menuju Kampung Tasuk	Kecamatan Gunung Tabur, Kab. Berau	Dinas Pekerjaan Umum, Penataan Ruang dan Perumahan Rakyat	Diteruskan ke Forum SKPD
702	BAPPEDA Kab. Berau	Bappeda Kab/Kota	Sarana dan Prasarana Perdagangan	Pembangunan jembatan menuju kampung Tumbit Dayak (Bankeu)	Kecamatan Sambaliung, Kab. Berau	Dinas Pekerjaan Umum, Penataan Ruang dan Perumahan Rakyat	Diteruskan ke Forum SKPD
703	BAPPEDA Kab. Berau	Bappeda Kab/Kota	Peningkatan Layanan Infrastruktur Jalan	Lanjutan pembangunan jalan poros Tunggal Bumi (Bankeu)	Kecamatan Talisayan, Kab. Berau	Badan Pengelolaan Keuangan dan Aset Daerah	Diteruskan ke Forum SKPD
704	BAPPEDA Kab. Berau	Bappeda Kab/Kota	Peningkatan Cakupan Layanan Air Minum	Lanjutan pembangunan jalan menuju kampung Bena Baru (Bankeu)	Kecamatan Sambaliung, Kab. Berau	Badan Pengelolaan Keuangan dan Aset Daerah	Diteruskan ke Forum SKPD
705	BAPPEDA Kab. Berau	Bappeda Kab/Kota	Peningkatan Cakupan Layanan Air Minum	Lanjutan pembangunan jalan poros kampung Long Beliu (Bankeu)	Kecamatan Kelay, Kab. Berau	Badan Pengelolaan Keuangan dan Aset Daerah	Diteruskan ke Forum SKPD
706	BAPPEDA Kab. Berau	Bappeda Kab/Kota	Peningkatan Cakupan Layanan Air Minum	Lanjutan pembangunan jalan menuju kampung Pulau Besing (Bankeu)	Kecamatan Gunung Tabur, Kab. Berau	Badan Pengelolaan Keuangan dan Aset Daerah	Diteruskan ke Forum SKPD
707	BAPPEDA Kab. Berau	Bappeda Kab/Kota	Peningkatan Cakupan Layanan Air Minum	Lanjutan pembangunan jalan poros kampung Teluk Semanting (Bankeu)	Kecamatan Pulau Derawan, Kab. Berau	Badan Pengelolaan Keuangan dan Aset Daerah	Diteruskan ke Forum SKPD
708	BAPPEDA Kab. Berau	Bappeda Kab/Kota	Peningkatan Layanan Air Limbah	Lanjutan pembangunan jalan menuju kampung Long Lanuk	Kecamatan Sambaliung, Kab. Berau	Badan Pengelolaan Keuangan dan Aset Daerah	Diteruskan ke Forum SKPD

No	Pengusul	Profil	Usulan	Permasalahan	Alamat	PD Tujuan Akhir	Status
709	BAPPEDA Kab. Berau	Bappeda Kab/Kota	Peningkatan Layanan Persampahan	Lanjutan pembangunan jalan poros kampung Merapun (Bankeu)	Kecamatan Kelay, Kab. Berau	Badan Pengelolaan Keuangan dan Aset Daerah	Diteruskan ke Forum SKPD
710	BAPPEDA Kab. Berau	Bappeda Kab/Kota	Peningkatan Layanan Irigasi	Lanjutan pembangunan jalan trans Bukit Makmur Jaya (Bankeu)	Kecamatan Tabalar, Kab. Berau	Badan Pengelolaan Keuangan dan Aset Daerah	Diteruskan ke Forum SKPD
711	BAPPEDA Kab. Berau	Bappeda Kab/Kota	Peningkatan Layanan Irigasi	Pembangunan jembatan Inaran	Kecamatan Sambaliung, Kab. Berau	Badan Pengelolaan Keuangan dan Aset Daerah	Diteruskan ke Forum SKPD
712	BAPPEDA Kab. Berau	Bappeda Kab/Kota	Peningkatan Layanan Irigasi	Lanjutan pembangunan jalan Sido Bangen (Bankeu)	Kecamatan Kelay, Kab. Berau	Badan Pengelolaan Keuangan dan Aset Daerah	Diteruskan ke Forum SKPD
713	BAPPEDA Kab. Berau	Bappeda Kab/Kota	Produktivitas perkebunan rakyat masih rendah	Pembangunan jalan menuju kampung Punan Malinau (Bankeu)	Kecamatan Segah, Kab. Berau	Badan Pengelolaan Keuangan dan Aset Daerah	Diteruskan ke Forum SKPD
714	BAPPEDA Kab. Penajam Paser Utara	Bappeda Kab/Kota	Peningkatan Layanan Infrastruktur Jalan	Kebutuhan akan Jalan yang nyaman dan baik serta Stabilitas Jalan yang tetap terjaga	Jalan Logpond Labangka - Pantai, Kab. Penajam Paser Utara	Badan Pengelolaan Keuangan dan Aset Daerah	Diteruskan ke Forum SKPD
715	BAPPEDA Kab. Berau	Bappeda Kab/Kota	Pengendalian Banjir	Pembangunan jalan menuju kampung Panaan (Bankeu)	Kecamatan Kelay, Kab. Berau	Badan Pengelolaan Keuangan dan Aset Daerah	Diteruskan ke Forum SKPD
716	BAPPEDA Kab. Kutai Kartanegara	Bappeda Kab/Kota	Peningkatan Layanan Infrastruktur Jalan	Jalan Jembatan Jl. Dr. Nazir Desa Kayu Batu Mengalami Rusak Berat	Desa Kayu Batu Kec. Muara Muntai, Kab. Kutai Kartanegara	Badan Pengelolaan Keuangan dan Aset Daerah	Diteruskan ke Forum SKPD
717	BAPPEDA Kab. Penajam Paser Utara	Bappeda Kab/Kota	Peningkatan Layanan Infrastruktur Jalan	Kebutuhan akan Jalan yang nyaman dan baik serta Stabilitas Jalan yang tetap terjaga	Jalan Sotek - Bukit Subur (Lanjutan)(Multiyears), Kab. Penajam Paser Utara	Badan Pengelolaan Keuangan dan Aset Daerah	Diteruskan ke Forum SKPD
718	BAPPEDA Kab. Penajam Paser Utara	Bappeda Kab/Kota	Peningkatan Layanan Infrastruktur Jalan	Kebutuhan akan Jalan yang nyaman dan baik serta Stabilitas Jalan yang tetap terjaga	Jalan Mesjid Ar-Rahman - Kapao - Buluminung - Akses Pulau Balang (Lanjutan) (Multiyears), Kab. Penajam Paser Utara	Badan Pengelolaan Keuangan dan Aset Daerah	Diteruskan ke Forum SKPD
719	BAPPEDA Kab. Penajam Paser Utara	Bappeda Kab/Kota	Peningkatan Layanan Infrastruktur Jalan	Kebutuhan akan Jalan yang nyaman dan baik serta Stabilitas Jalan yang tetap terjaga	Jalan Masjid Al"Ula Nenang - Ingkur (Lanjutan, Segmen I), Kab. Penajam Paser Utara	Badan Pengelolaan Keuangan dan Aset Daerah	Diteruskan ke Forum SKPD
720	BAPPEDA Kota Balikpapan	Bappeda Kab/Kota	Pengembangan Kawasan Hutan	Hutan Kota Kariangau belum memiliki site plan dan DED sebagai acuan pengembangan hutan kota. Selain itu diperlukan pembangunan beberapa prasarana pendukung seperti toilet dan gapura serta perbaikan beberapa prasarana pendukung lainnya.	Jl. Sultan Hasanuddin Kelurahan Kariangau Kecamatan Balikpapan Barat, Kota Balikpapan	Badan Pengelolaan Keuangan dan Aset Daerah	Diteruskan ke Forum SKPD
721	BAPPEDA Kab. Penajam Paser Utara	Bappeda Kab/Kota	Peningkatan Layanan Infrastruktur Jalan	Kebutuhan akan Jalan yang nyaman dan baik serta Stabilitas Jalan yang tetap terjaga	Jalan Daeng Ma"gu - Pantai, Kab. Penajam Paser Utara	Badan Pengelolaan Keuangan dan Aset Daerah	Diteruskan ke Forum SKPD
722	BAPPEDA Kota Balikpapan	Bappeda Kab/Kota	Pengembangan Kawasan Hutan	Hutan Kota Rambai belum memiliki site plan dan DED sebagai acuan pengembangan hutan kota. Selain itu diperlukan pembangunan beberapa prasarana pendukung seperti pagar, gapura dan jalur pejalan kaki.	Jl. Rambai Kelurahan Gn. Samarinda Baru Kecamatan Balikpapan Utara, Kota Balikpapan	Badan Pengelolaan Keuangan dan Aset Daerah	Diteruskan ke Forum SKPD



No	Pengusul	Profil	Usulan	Permasalahan	Alamat	PD Tujuan Akhir	Status
723	BAPPEDA Kab. Penajam Paser Utara	Bappeda Kab/Kota	Peningkatan Layanan Infrastruktur Jalan	Kebutuhan akan Jalan yang nyaman dan baik serta Stabilitas Jalan yang tetap terjaga	Jalan Petung (SMP 5) - Girimukti, Kab. Penajam Paser Utara	Badan Pengelolaan Keuangan dan Aset Daerah	Diteruskan ke Forum SKPD
724	BAPPEDA Kab. Penajam Paser Utara	Bappeda Kab/Kota	Peningkatan Layanan Infrastruktur Jalan	Kebutuhan akan Jalan yang nyaman dan baik serta Stabilitas Jalan yang tetap terjaga	Jalan H. Unus - Karet Kel. Nenang, Kab. Penajam Paser Utara	Badan Pengelolaan Keuangan dan Aset Daerah	Diteruskan ke Forum SKPD
725	BAPPEDA Kota Balikpapan	Bappeda Kab/Kota	Peningkatan Layanan Persampahan	Kurang maksimalnya pelayanan pengangkutan sampah pada daerah daerah yang tidak bisa dijangkau truk/kendaraan roda 4 angkutan sampah. Saat ini masih kurang sekitar 30 unit untuk melayani wilayah Kecamatan Balikpapan Barat, Kecamatan Balikpapan Timur dan Kecamatan Balikpapan Selatan	Kecamatan Balikpapan (Barat,Timur,Selatan), Kota Balikpapan	Badan Pengelolaan Keuangan dan Aset Daerah	Diteruskan ke Forum SKPD
726	BAPPEDA Kab. Penajam Paser Utara	Bappeda Kab/Kota	Peningkatan Layanan Infrastruktur Jalan	Kebutuhan akan Jalan yang nyaman dan baik serta Stabilitas Jalan yang tetap terjaga	Jalan Gotong Royong - Sesumpu Kec. Penajam (Lanjutan), Kab. Penajam Paser Utara	Badan Pengelolaan Keuangan dan Aset Daerah	Diteruskan ke Forum SKPD
727	BAPPEDA Kab. Penajam Paser Utara	Bappeda Kab/Kota	Peningkatan Layanan Infrastruktur Jalan	Kebutuhan akan Jalan yang nyaman dan baik serta Stabilitas Jalan yang tetap terjaga	Jalan Perjuangan Girimukti Rt. 13 Tembus Silkar (Lanjutan), Kab. Penajam Paser Utara	Badan Pengelolaan Keuangan dan Aset Daerah	Diteruskan ke Forum SKPD
728	BAPPEDA Kota Balikpapan	Bappeda Kab/Kota	Peningkatan Layanan Persampahan	Pengelolaan limbah B3 skala rumah tangga belum dilakukan secara maksimal karena masih tercampur dengan sampah domestik rumah tangga di Tempat Pemrosesan Akhir Sampah (TPAS) Manggar. Diperlukan pembangunan sarpras khusus limbah B3 di TPAS Manggar yaitu gudang limbah B3 domestik,gudang limbah B3 elektronik,GWT dan power hydrant ( telah memiliki DED)	J. Proklamasi No.36 Kelurahan Manggar,Kecamatan Balikpapan Timur, Kota Balikpapan	Badan Pengelolaan Keuangan dan Aset Daerah	Diteruskan ke Forum SKPD
729	BAPPEDA Kota Balikpapan	Bappeda Kab/Kota	Pengembangan Kawasan Hutan	Jumlah pengunjung di Kebun Raya Balikpapan (KRB) sekitar 60.000 orang/tahun dengan membawa kendaraan roda 2 s/d roda 6. Luas kawasan parkir adalah 2500 m2, saat ini belum tertata dan dibangun dengan menggunakan paving blok (telah memiliki DED)	Jl. Sei Wain RT 61 Kelurahan Karang Joang Kecamatan Balikpapan Utara, Kota Balikpapan	Badan Pengelolaan Keuangan dan Aset Daerah	Diteruskan ke Forum SKPD
730	BAPPEDA Kab. Penajam Paser Utara	Bappeda Kab/Kota	Peningkatan Layanan Infrastruktur Jalan	Kebutuhan akan Jalan yang nyaman dan baik serta Stabilitas Jalan yang tetap terjaga	Jalan Kampung Baru Sesumpu, Kab. Penajam Paser Utara	Badan Pengelolaan Keuangan dan Aset Daerah	Diteruskan ke Forum SKPD
731	BAPPEDA Kab. Penajam Paser Utara	Bappeda Kab/Kota	Peningkatan Layanan Infrastruktur Jalan	Kebutuhan akan Jalan yang nyaman dan baik serta Stabilitas Jalan yang tetap terjaga	Jalan Poros Pusat Pemerintahan tembus Kopi-	Badan Pengelolaan Keuangan dan Aset Daerah	Diteruskan ke Forum SKPD

No	Pengusul	Profil	Usulan	Permasalahan	Alamat	PD Tujuan Akhir	Status
					Kopi, Kab. Penajam Paser Utara		
732	BAPPEDA Kab. Penajam Paser Utara	Bappeda Kab/Kota	Peningkatan Layanan Infrastruktur Jalan	Kebutuhan akan Jalan yang nyaman dan baik serta Stabilitas Jalan yang tetap terjaga	Jalan Lingkungan Desa Sidorejo, Kab. Penajam Paser Utara	Badan Pengelolaan Keuangan dan Aset Daerah	Diteruskan ke Forum SKPD
733	BAPPEDA Kota Balikpapan	Bappeda Kab/Kota	Pengembangan Kawasan Hutan	Kebun Raya Balikpapan (KRB) merupakan satu-satunya kebun raya yang ada di Provinsi Kaltim dan merupakan tempat koleksi tanaman kayu Kalimantan, tetapi belum memiliki Laboratorium Taksonomi/Herbarium untuk melakukan kultur jaringan tanaman koleksi di KRB. Rencana pembangunan lab dimaksud telah memiliki DED.	Jl. Sei Wain RT. 61 Kelurahan Karang Joang Kecamatan Balikpapan Utara, Kota Balikpapan	Badan Pengelolaan Keuangan dan Aset Daerah	Diteruskan ke Forum SKPD
734	BAPPEDA Kota Balikpapan	Bappeda Kab/Kota	Pengembangan Kawasan Hutan	Belum tersedia jalur trek yang layak dan nyaman bagi pengunjung untuk menelusuri tanaman koleksi yang ada di Kebun Raya Balikpapan. Rencana pembangunan jalur trek pengunjung dimaksud adalah (788x1,5) meter dan telah memiliki DED	Jl. Sei Wain RT.61 Kelurahan Karang Joang Kecamatan Balikpapan Utara, Kota Balikpapan	Badan Pengelolaan Keuangan dan Aset Daerah	Diteruskan ke Forum SKPD
735	BAPPEDA Kota Balikpapan	Bappeda Kab/Kota	Pengembangan Kawasan Hutan	Pembangunan pagar keliling pada Kebun Raya Balikpapan sangat dibutuhkan karena berbatasan langsung dengan area pemukiman warga dan kawasan hutan lindung. Usulan pembangunan pagar dimaksud telah memiliki DED.	Jl. Sei Wain Kelurahan Karang Joang Kecamatan Balikpapan Utara, Kota Balikpapan	Badan Pengelolaan Keuangan dan Aset Daerah	Diteruskan ke Forum SKPD
736	BAPPEDA Kab. Kutai Kartanegara	Bappeda Kab/Kota	Peningkatan Layanan Infrastruktur Jalan	Kondisi Badan Jalan Dari Desa Sungai Payang Menuju Margasari Desa Jembayan Induk Sangat Buruk	Desa Sungai Payang Kec. Loa Kulu, Kab. Kutai Kartanegara	Badan Pengelolaan Keuangan dan Aset Daerah	Diteruskan ke Forum SKPD
737	BAPPEDA Kab. Kutai Kartanegara	Bappeda Kab/Kota	Peningkatan Layanan Infrastruktur Jalan	Kondisi Jembatan Dusun I Sentuk Desa Sungai Payang Rusak Berat	Dusun I Sentuk Desa Sungai Payang Kec. Loa Kulu, Kab. Kutai Kartanegara	Badan Pengelolaan Keuangan dan Aset Daerah	Diteruskan ke Forum SKPD
738	BAPPEDA Kab. Kutai Kartanegara	Bappeda Kab/Kota	Peningkatan Layanan Infrastruktur Jalan	Kondisi Jalan Desa Jembayan Dalam Menuju Desa Sungai Payang Saat Ini Banyak Berlubang dan Sangat Licin Pada Saat Hujan	Jalan Desa Jembayan Kec. Loa Kulu, Kab. Kutai Kartanegara	Badan Pengelolaan Keuangan dan Aset Daerah	Diteruskan ke Forum SKPD
739	BAPPEDA Kab. Kutai Kartanegara	Bappeda Kab/Kota	Peningkatan Layanan Infrastruktur Jalan	Kondisi Jalan Tanjung Laong Desa Jembayan Sangat Buruk	Jalan Tanjung Laong Desa Jembayan Kec. Loa Kulu, Kab. Kutai Kartanegara	Badan Pengelolaan Keuangan dan Aset Daerah	Diteruskan ke Forum SKPD
740	BAPPEDA Kab. Penajam Paser Utara	Bappeda Kab/Kota	Peningkatan Layanan Infrastruktur Jalan	Kebutuhan akan Jalan yang nyaman dan baik serta Stabilitas Jalan yang tetap terjaga	Jalan Sesulu - Gn. Batu (Multiyears), Kab. Penajam Paser Utara	Badan Pengelolaan Keuangan dan Aset Daerah	Diteruskan ke Forum SKPD

No	Pengusul	Profil	Usulan	Permasalahan	Alamat	PD Tujuan Akhir	Status
741	BAPPEDA Kab. Penajam Paser Utara	Bappeda Kab/Kota	Peningkatan Layanan Infrastruktur Jalan	Kebutuhan akan Jalan yang nyaman dan baik serta Stabilitas Jalan yang tetap terjaga	Jalan Cendana Waru, Kab. Penajam Paser Utara	Badan Pengelolaan Keuangan dan Aset Daerah	Diteruskan ke Forum SKPD
742	BAPPEDA Kab. Penajam Paser Utara	Bappeda Kab/Kota	Peningkatan Layanan Infrastruktur Jalan	Kebutuhan akan Jalan yang nyaman dan baik serta Stabilitas Jalan yang tetap terjaga	Jalan Sesulu - Bendung Waru, Kab. Penajam Paser Utara	Badan Pengelolaan Keuangan dan Aset Daerah	Diteruskan ke Forum SKPD
743	BAPPEDA Kab. Penajam Paser Utara	Bappeda Kab/Kota	Peningkatan Layanan Infrastruktur Jalan	Kebutuhan akan Jalan yang nyaman dan baik serta Stabilitas Jalan yang tetap terjaga	Jalan Guntung Api - Api, Kab. Penajam Paser Utara	Badan Pengelolaan Keuangan dan Aset Daerah	Diteruskan ke Forum SKPD
744	BAPPEDA Kab. Kutai Timur	Bappeda Kab/Kota	Peningkatan Layanan Infrastruktur Jalan	Jalan Simp. 4 Rantau Pulung - Simp.3 Rantau Makmur sepanjang 1.97 KM rusak sehingga di perlukan peningkatan jalan dalam rangka peningkatan kelancaran arus lalu lintas/akses antar desa	Desa Mukti Jaya - Desa Rantau Makmur, Rantau Pulung, Kab. Kutai Timur	Badan Pengelolaan Keuangan dan Aset Daerah	Diteruskan ke Forum SKPD
745	BAPPEDA Kab. Kutai Timur	Bappeda Kab/Kota	Peningkatan Layanan Infrastruktur Jalan	Jalan Guru Besar sepanjang 0,3 KM Jenis Permuakaannya masih batu merah sehingga di perlukan peningkatan jalan dalam rangka peningkatan kelancaran arus lalu lintas/akses Kecamatan/Desa.	Desa Sangatta Utara, Sangatta Utara, Kab. Kutai Timur	Badan Pengelolaan Keuangan dan Aset Daerah	Diteruskan ke Forum SKPD
746	BAPPEDA Kab. Kutai Timur	Bappeda Kab/Kota	Peningkatan Layanan Infrastruktur Jalan	Jalan Simp.3 K.Camat - Km.106 sepanjang 1 Km rusak sehingga di perlukan peningkatan jalan dalam rangka peningkatan kelancaran arus lalu lintas/akses antar Kabupaten Berau dan Kutim	Desa Margo Mulyo - Desa Tepian indah, Rantau Pulung, Kab. Kutai Timur	Badan Pengelolaan Keuangan dan Aset Daerah	Diteruskan ke Forum SKPD
747	BAPPEDA Kab. Penajam Paser Utara	Bappeda Kab/Kota	Peningkatan Layanan Infrastruktur Jalan	Kebutuhan akan Jalan yang nyaman dan baik serta Stabilitas Jalan yang tetap terjaga	Jalan Ali Usman Kel. Waru Kec. Waru, Kab. Penajam Paser Utara	Badan Pengelolaan Keuangan dan Aset Daerah	Diteruskan ke Forum SKPD
748	BAPPEDA Kab. Kutai Timur	Bappeda Kab/Kota	Peningkatan Layanan Infrastruktur Jalan	Jalan Poros Kecamatan Long Masangat sepanjang 4.67 Km (diusulkan 1,5 Km) rusak sehingga di perlukan peningkatan jalan dalam rangka peningkatan kelancaran arus lalu lintas/akses antar Kecamatan	Desa Tanah Abang - Desa Sumber Sari, Long Mesangat, Kab. Kutai Timur	Badan Pengelolaan Keuangan dan Aset Daerah	Diteruskan ke Forum SKPD
749	BAPPEDA Kab. Kutai Timur	Bappeda Kab/Kota	Peningkatan Layanan Infrastruktur Jalan	Jalan Simp.4 Kaliorang - Simp.3 Bangun Jaya sepanjang 8,05 Km (diusulkan 1 Km) rusak sehingga di perlukan peningkatan jalan dalam rangka peningkatan kelancaran arus lalu lintas/akses antar Desa dan akses menuju KEK Maloy.	Desa Bukit Makmur - Desa bukit Harapan - Desa Bangun Jaya, kaliorang, Kab. Kutai Timur	Badan Pengelolaan Keuangan dan Aset Daerah	Diteruskan ke Forum SKPD
750	BAPPEDA Kab. Kutai Timur	Bappeda Kab/Kota	Peningkatan Layanan Infrastruktur Jalan	Jalan Rengas - Bukit Permata sepanjang 13,46 Km (diusulkan 1 Km) rusak sehingga di perlukan peningkatan jalan dalam rangka	Desa Bumi Etam, Kaubun, Kab. Kutai Timur	Badan Pengelolaan Keuangan dan Aset Daerah	Diteruskan ke Forum SKPD



No	Pengusul	Profil	Usulan	Permasalahan	Alamat	PD Tujuan Akhir	Status
				peningkatan kelancaran arus lalu lintas/akses antar Desa.			
751	BAPPEDA Kab. Kutai Timur	Bappeda Kab/Kota	Peningkatan Layanan Infrastruktur Jalan	Jalan Tanjung Manis - Susuk rusak sepanjang 20,21 Km (diusulkan 1 Km) rusak sehingga di perlukan peningkatan jalan dalam rangka peningkatan kelancaran arus lalu lintas/akses antar Kecamatan	Desa Tantung Manis - Desa Perupuk, Sandaran, Kab. Kutai Timur	Badan Pengelolaan Keuangan dan Aset Daerah	Diteruskan ke Forum SKPD
752	BAPPEDA Kab. Kutai Timur	Bappeda Kab/Kota	Peningkatan Layanan Infrastruktur Jalan	Jalan Km.8 - Simp. Kantor Camat Batu Ampar sepanjang 7,11 Km (diusulkan 1 Km) rusak sehingga di perlukan peningkatan jalan dalam rangka peningkatan kelancaran arus lalu lintas/akses antar Kecamatan.	Desa Batu Timbau - Desa Telaga,Batu Ampar, Kab. Kutai Timur	Badan Pengelolaan Keuangan dan Aset Daerah	Diteruskan ke Forum SKPD
753	BAPPEDA Kab. Kutai Timur	Bappeda Kab/Kota	Peningkatan Layanan Infrastruktur Jalan	Jalan Simp. PLN - Simp. Kabo sepanjang 4,25 Km (diusulkan 1 Km) rusak sehingga di perlukan peningkatan jalan dalam rangka peningkatan kelancaran arus lalu lintas/akses antar Kecamatan.	Desa Sangatta Utara, Sangatta Utara., Kab. Kutai Timur	Badan Pengelolaan Keuangan dan Aset Daerah	Diteruskan ke Forum SKPD
754	BAPPEDA Kab. Kutai Timur	Bappeda Kab/Kota	Peningkatan Layanan Infrastruktur Jalan	Jalan Sudirman sepanjang 0,8 Km badan jalannya sudah mulai dijadikan pasar sehingga perluh dilebarkan untuk jadi kawasan Car Free day.	Desa Sangatta Utara, Sangatta Utara., Kab. Kutai Timur	Badan Pengelolaan Keuangan dan Aset Daerah	Diteruskan ke Forum SKPD
755	BAPPEDA Kab. Kutai Timur	Bappeda Kab/Kota	Peningkatan Layanan Infrastruktur Jalan	Jalan Simp.3 Bangun Jaya - Teluk Golok sepanjang 6 Km (diusulkan 1 Km) rusak sehingga di perlukan peningkatan jalan dalam rangka peningkatan kelancaran arus lalu lintas/akses menuju KEK Maloy dan akses antar desa.	Desa Bangun Jaya, Kaliorang, Kab. Kutai Timur	Badan Pengelolaan Keuangan dan Aset Daerah	Diteruskan ke Forum SKPD
756	BAPPEDA Kab. Kutai Timur	Bappeda Kab/Kota	Peningkatan Layanan Infrastruktur Jalan	Jalan Susuk - Rimba Hijau sepanjang 39,41 Km (diusulkan 1 Km) rusak sehingga di perlukan peningkatan jalan dalam rangka peningkatan kelancaran arus lalu lintas/akses antar Kecamatan.	Desa Susuk - Desa Derudan, Sandaran, Kab. Kutai Timur	Badan Pengelolaan Keuangan dan Aset Daerah	Diteruskan ke Forum SKPD
757	BAPPEDA Kab. Kutai Timur	Bappeda Kab/Kota	Peningkatan Layanan Infrastruktur Jalan	Jalan Ngayau - Jembatan Kelinjau I sepanjang 2,87 Km (diusulkan 1 Km) rusak sehingga di perlukan peningkatan jalan dalam rangka peningkatan kelancaran arus lalu lintas/akses antar Kecamatan.	Desa Ngayau - Desa Kelinjau, Muara Ancalong, Kab. Kutai Timur	Badan Pengelolaan Keuangan dan Aset Daerah	Diteruskan ke Forum SKPD
758	BAPPEDA Kab. Kutai Timur	Bappeda Kab/Kota	Peningkatan Layanan Infrastruktur Jalan	Jalan Sidomulyo - Sri Pantun - Kongbeng Indah sepanjang 10,17 Km (diusulkan 1 Km) rusak sehingga di perlukan peningkatan jalan dalam	Desa Sidomulyo - Desa Sri Pantun - Desa Kongbeng Indah, Kongbeng, Kab. Kutai Timur	Badan Pengelolaan Keuangan dan Aset Daerah	Diteruskan ke Forum SKPD

No	Pengusul	Profil	Usulan	Permasalahan	Alamat	PD Tujuan Akhir	Status
				rangka peningkatan kelancaran arus lalu lintas/akses antar Desa.			
759	BAPPEDA Kab. Kutai Timur	Bappeda Kab/Kota	Peningkatan Layanan Infrastruktur Jalan	Drainase Jln. Wolter Monginsidi (Jalan dan Drainase) sepanjang 0,5 Km rusak sehingga air meluap di jalan sehingga di perlukan peningkatan drainase dan jalan untuk mencegah kerusakan jalan semakin berat.	Desa Sangatta Utara, Sangatta Utara..., Kab. Kutai Timur	Badan Pengelolaan Keuangan dan Aset Daerah	Diteruskan ke Forum SKPD
760	BAPPEDA Kab. Kutai Timur	Bappeda Kab/Kota	Peningkatan Layanan Infrastruktur Jalan	Jalan Simp. Kantor Camat Batu Ampar - Simp. 3 Desa Mawai Indah sepanjang 13 Km (diusulkan 10 Km) rusak sehingga di perlukan Rehabilitasi jalan dalam rangka peningkatan kelancaran arus lalu lintas/akses antar Kecamatan	Desa Batu Timbau -Desa Telaga - Desa Mawai Indah, Batu Ampar, Kab. Kutai Timur	Badan Pengelolaan Keuangan dan Aset Daerah	Diteruskan ke Forum SKPD
761	BAPPEDA Kab. Kutai Timur	Bappeda Kab/Kota	Peningkatan Layanan Infrastruktur Jalan	Drainase Jalan TMMD Sangatta Selatan belum permanen sepanjang 0,9 Km sehingga di perlukan Rehabilitasi jalan dalam rangka memperlancar aliran air dan mencegah kerusakan pada jalan.	Desa Sangatta Selatan, Sangatta Selatan, Kab. Kutai Timur	Badan Pengelolaan Keuangan dan Aset Daerah	Diteruskan ke Forum SKPD
762	BAPPEDA Kab. Penajam Paser Utara	Bappeda Kab/Kota	Peningkatan Layanan Infrastruktur Jalan	Kebutuhan akan Jalan yang nyaman dan baik serta Stabilitas Jalan yang tetap terjaga	Jalan Lingkungan Bumi Harapan (Lanjutan), Kab. Penajam Paser Utara	Badan Pengelolaan Keuangan dan Aset Daerah	Diteruskan ke Forum SKPD
763	BAPPEDA Kab. Kutai Timur	Bappeda Kab/Kota	Peningkatan Layanan Infrastruktur Jalan	Jalan Simp. Adm - Simp. 4 Rantau Pulung. Sepanjang 26, 42 Km (diusulkan 1 Km) rusak sehingga di perlukan Rehabilitasi jalan dalam rangka peningkatan kelancaran arus lalu lintas/akses antar Kecamatan dan desa.	Desa Sangatta Utara - Desa Mukti Jaya, Rantau Pulung, Kab. Kutai Timur	Badan Pengelolaan Keuangan dan Aset Daerah	Diteruskan ke Forum SKPD
764	BAPPEDA Kab. Kutai Timur	Bappeda Kab/Kota	Peningkatan Layanan Infrastruktur Jalan	Jalan Simp. 4 Rantau Pulung - Simp. 3 Kantor Camat Sepanjang 4,03 Km (diusulkan 1,2 Km) rusak sehingga di perlukan Rehabilitasi jalan dalam rangka peningkatan kelancaran arus lalu lintas/akses antar Kecamatan dan desa	Desa Mukti Jaya - Desa - Desa Kebon Agung - Desa Margo Mulyo, Kab. Kutai Timur	Badan Pengelolaan Keuangan dan Aset Daerah	Diteruskan ke Forum SKPD
765	BAPPEDA Kab. Kutai Timur	Bappeda Kab/Kota	Peningkatan Layanan Infrastruktur Jalan	Jalan HM Ardian Sepanjang 3,6 Km (diusulkan 1,6 Km) sehingga di perlukan Rehabilitasi jalan dalam rangka Peningkatan kelancaran arus lalu lintas/akses antar Kecamatan	Desa Sangatta Selatan, Sangatta Selatan., Kab. Kutai Timur	Badan Pengelolaan Keuangan dan Aset Daerah	Diteruskan ke Forum SKPD
766	BAPPEDA Kab. Penajam Paser Utara	Bappeda Kab/Kota	Peningkatan Layanan Infrastruktur Jalan	Kebutuhan akan Jalan yang nyaman dan baik serta Stabilitas Jalan yang tetap terjaga	Jalan Pemaluan, Kab. Penajam Paser Utara	Badan Pengelolaan Keuangan dan Aset Daerah	Diteruskan ke Forum SKPD
767	BAPPEDA Kab. Penajam Paser Utara	Bappeda Kab/Kota	Peningkatan Layanan Infrastruktur Jalan	Kebutuhan akan Jalan yang nyaman dan baik serta Stabilitas Jalan yang tetap terjaga	Jalan Penghubung Sukaraja - Karang Jinawi, Kab. Penajam Paser Utara	Badan Pengelolaan Keuangan dan Aset Daerah	Diteruskan ke Forum SKPD

No	Pengusul	Profil	Usulan	Permasalahan	Alamat	PD Tujuan Akhir	Status
768	BAPPEDA Kab. Kutai Timur	Bappeda Kab/Kota	Peningkatan Layanan Infrastruktur Jalan	Jalan AW Syahrani Sepanjang 7,8 Km (diusulkan 1,2 Km) rusak sehingga di perlukan Rehabilitasi jalan dalam rangka Rehabilitasi kelancaran arus lalu lintas/akses menuju pusat Perkantoran	Desa Sangatta Utara, Sangatta Utara....., Kab. Kutai Timur	Badan Pengelolaan Keuangan dan Aset Daerah	Diteruskan ke Forum SKPD
769	BAPPEDA Kab. Penajam Paser Utara	Bappeda Kab/Kota	Peningkatan Layanan Infrastruktur Jalan	Kebutuhan akan Jalan yang nyaman dan baik serta Stabilitas Jalan yang tetap terjaga	Lingkungan Sukaraja (Lanjutan), Kab. Penajam Paser Utara	Badan Pengelolaan Keuangan dan Aset Daerah	Diteruskan ke Forum SKPD
770	BAPPEDA Kab. Penajam Paser Utara	Bappeda Kab/Kota	Peningkatan Layanan Infrastruktur Jalan	Kebutuhan akan Jalan yang nyaman dan baik serta Stabilitas Jalan yang tetap terjaga	Jl. Penghubung TSM Semoi II - Wonosari, Kab. Penajam Paser Utara	Badan Pengelolaan Keuangan dan Aset Daerah	Diteruskan ke Forum SKPD
771	BAPPEDA Kab. Penajam Paser Utara	Bappeda Kab/Kota	Peningkatan Layanan Infrastruktur Jalan	Kebutuhan akan Jalan yang nyaman dan baik serta Stabilitas Jalan yang tetap terjaga	Jalan Sepaku Logdam (Lanjutan), Kab. Penajam Paser Utara	Badan Pengelolaan Keuangan dan Aset Daerah	Diteruskan ke Forum SKPD
772	BAPPEDA Kab. Kutai Timur	Bappeda Kab/Kota	Peningkatan Layanan Infrastruktur Jalan	Jalan APT. Pranoto Sepanjang 2,73 Km (diusulkan 1 Km) rusak sehingga di perlukan Rehabilitasi jalan dalam rangka Peningkatan kelancaran arus lalu lintas/akses antar Kecamatan	Desa Sangatta Utara, Sangatta Utara....., Kab. Kutai Timur	Badan Pengelolaan Keuangan dan Aset Daerah	Diteruskan ke Forum SKPD
773	BAPPEDA Kab. Kutai Timur	Bappeda Kab/Kota	Peningkatan Layanan Infrastruktur Jalan	Jalan Rudina Sepanjang 1,59 Km (diusulkan 0,3 Km) rusak sehingga di perlukan Rehabilitasi jalan dalam rangka peningkatan kelancaran arus lalu lintas/akses antar desa	Desa Sangatta Utara, Sangatta Utara....., Kab. Kutai Timur	Badan Pengelolaan Keuangan dan Aset Daerah	Diteruskan ke Forum SKPD
774	BAPPEDA Kab. Kutai Timur	Bappeda Kab/Kota	Peningkatan Layanan Infrastruktur Jalan	Jalan Margo Santoso - Impres Sepanjang 2,1 Km (diusulkan 0,6 Km) rusak sehingga di perlukan Rehabilitasi jalan dalam rangka peningkatan kelancaran arus lalu lintas/akses antar Kecamatan dan desa	Desa Sangatta Utara, Sangatta Utara....., Kab. Kutai Timur	Badan Pengelolaan Keuangan dan Aset Daerah	Diteruskan ke Forum SKPD
775	BAPPEDA Kab. Kutai Timur	Bappeda Kab/Kota	Peningkatan Layanan Infrastruktur Jalan	Jalan Sekrat Selangkau Sepanjang 11,48 Km (diusulkan 0,25 Km) rusak sehingga di perlukan Rehabilitasi jalan dalam rangka peningkatan kelancaran arus lalu lintas/akses antar desa	Desa Sekrat - Desa Bukit harapan - Desa Bangun Jaya, Bengalon, Kab. Kutai Timur	Badan Pengelolaan Keuangan dan Aset Daerah	Diteruskan ke Forum SKPD
776	BAPPEDA Kab. Berau	Bappeda Kab/Kota	Peningkatan Cakupan Layanan Air Minum	Pembangunan jalan menuju kampung Long Ayan (Bankeu)	Kecamatan Segah, Kab. Berau	Badan Pengelolaan Keuangan dan Aset Daerah	Diteruskan ke Forum SKPD
777	BAPPEDA Kab. Berau	Bappeda Kab/Kota	Peningkatan Kualitas Pelayanan Kesehatan	Lanjutan pembangunan jalan poros kampung Muara Lesan	Kecamatan Kelay, Kab. Berau	Dinas Pekerjaan Umum, Penataan Ruang dan Perumahan Rakyat	Diteruskan ke Forum SKPD
778	BAPPEDA Kab. Berau	Bappeda Kab/Kota	Akses pelayanan kesehatan masyarakat belum merata	Lanjutan pembangunan jalan menuju kampung Long Duhung (Bankeu)	Kecamatan Kelay, Kab. Berau	Dinas Pekerjaan Umum, Penataan Ruang dan Perumahan Rakyat	Diteruskan ke Forum SKPD
779	BAPPEDA Kab. Berau	Bappeda Kab/Kota	Akses pelayanan kesehatan masyarakat belum merata	Pembangunan jalan kampung Birang tempus RT 03 P (4 km) (Bankeu)	Kecamatan Gunung Tabur, Kab. Berau	Dinas Pekerjaan Umum, Penataan Ruang dan Perumahan Rakyat	Diteruskan ke Forum SKPD

No	Pengusul	Profil	Usulan	Permasalahan	Alamat	PD Tujuan Akhir	Status
780	BAPPEDA Kab. Penajam Paser Utara	Bappeda Kab/Kota	Peningkatan Layanan Infrastruktur Jalan	Kebutuhan akan Jalan yang nyaman dan baik serta Stabilitas Jalan yang tetap terjaga	Jalan TSM Semoi II Kec. Sepaku, Kab. Penajam Paser Utara	Badan Pengelolaan Keuangan dan Aset Daerah	Diteruskan ke Forum SKPD
781	BAPPEDA Kab. Berau	Bappeda Kab/Kota	Akses pelayanan kesehatan masyarakat belum merata	Pembangunan jalan Ulingan-Tanjung Batu P (12 km) (Bankeu)	Kecamatan Pulau Derawan, Kab. Berau	Dinas Pekerjaan Umum, Penataan Ruang dan Perumahan Rakyat	Diteruskan ke Forum SKPD
782	BAPPEDA Kab. Penajam Paser Utara	Bappeda Kab/Kota	Peningkatan Layanan Infrastruktur Jalan	Kebutuhan akan Jalan yang nyaman dan baik serta Stabilitas Jalan yang tetap terjaga	Jalan Penghubung Desa Argo Mulyo - Desa Wonosari, Kab. Penajam Paser Utara	Badan Pengelolaan Keuangan dan Aset Daerah	Diteruskan ke Forum SKPD
783	BAPPEDA Kab. Berau	Bappeda Kab/Kota	Pengendalian Banjir	Pembangunan jalan Semanting-Ulingan P (7,73 Km) (Bankeu)	Kecamatan Pulau Derawan, Kab. Berau	Badan Pengelolaan Keuangan dan Aset Daerah	Diteruskan ke Forum SKPD
784	BAPPEDA Kab. Berau	Bappeda Kab/Kota	Pengembangan Miniranch	Pembangunan Jl. Buah RT 1, 2 Kp. Sukan (Bankeu)	Kecamatan Sambaliung, Kab. Berau	Dinas Peternakan dan Kesehatan Hewan	Diteruskan ke Forum SKPD
785	BAPPEDA Kab. Penajam Paser Utara	Bappeda Kab/Kota	Peningkatan Layanan Infrastruktur Jalan	Kebutuhan akan Jalan yang nyaman dan baik serta Stabilitas Jalan yang tetap terjaga	Jalan Semoi I - Semoi II, Kab. Penajam Paser Utara	Badan Pengelolaan Keuangan dan Aset Daerah	Diteruskan ke Forum SKPD
786	BAPPEDA Kab. Berau	Bappeda Kab/Kota	Pengembangan Miniranch	Masterplan pembangunan jalan Kp. Gunung Sari-Kp. Long Laai (Bankeu)	Kecamatan Segah, Kab. Berau	Badan Pengelolaan Keuangan dan Aset Daerah	Diteruskan ke Forum SKPD
787	BAPPEDA Kab. Berau	Bappeda Kab/Kota	Pengembangan Miniranch	Peningkatan Jalan Gajah Mada Kec. Tanjung Redeb	Kecamatan Tanjung Redeb, Kab. Berau	Badan Pengelolaan Keuangan dan Aset Daerah	Validasi Mitra Bappeda
788	BAPPEDA Kab. Berau	Bappeda Kab/Kota	Pengendalian Banjir	Lanjutan pembangunan jalan Singkuang-Bandara Kalimantan (Bankeu)	Kecamatan Tanjung Redeb, Kab. Berau	Badan Pengelolaan Keuangan dan Aset Daerah	Diteruskan ke Forum SKPD
789	BAPPEDA Kab. Penajam Paser Utara	Bappeda Kab/Kota	Peningkatan Layanan Infrastruktur Jalan	Kebutuhan akan Jalan yang nyaman dan baik serta Stabilitas Jalan yang tetap terjaga	Jalan Lingkungan Sukomulyo Sepaku (Multiyears), Kab. Penajam Paser Utara	Badan Pengelolaan Keuangan dan Aset Daerah	Diteruskan ke Forum SKPD
790	BAPPEDA Kab. Berau	Bappeda Kab/Kota	Peningkatan Kualitas Rumah Tidak Layak Huni	Peningkatan jalan Murjani III Kec. Tanjung Redeb (Bankeu)	Kecamatan Tanjung Redeb, Kab. Berau	Badan Pengelolaan Keuangan dan Aset Daerah	Diteruskan ke Forum SKPD
791	BAPPEDA Kab. Berau	Bappeda Kab/Kota	Peningkatan Kualitas Rumah Tidak Layak Huni	Pembangunan jalan arah Manunggal RT 20 Teluk Bayur (Bankeu)	Kecamatan Teluk Bayur, Kab. Berau	Badan Pengelolaan Keuangan dan Aset Daerah	Diteruskan ke Forum SKPD
792	BAPPEDA Kab. Berau	Bappeda Kab/Kota	Peningkatan Kualitas Rumah Tidak Layak Huni	Pembangunan drains perdesaan jln. Meranti RT 7 Sei Bebanir Bangun (Bankeu)	Kecamatan Sambaliung, Kab. Berau	Badan Pengelolaan Keuangan dan Aset Daerah	Diteruskan ke Forum SKPD
793	BAPPEDA Kab. Penajam Paser Utara	Bappeda Kab/Kota	Peningkatan Layanan Infrastruktur Jalan	Kebutuhan akan Jalan yang nyaman dan baik serta Stabilitas Jalan yang tetap terjaga	Jalan Babulu Laut - Labangka, Kab. Penajam Paser Utara	Badan Pengelolaan Keuangan dan Aset Daerah	Diteruskan ke Forum SKPD
794	BAPPEDA Kab. Penajam Paser Utara	Bappeda Kab/Kota	Peningkatan Layanan Infrastruktur Jalan	Kebutuhan akan Jalan yang nyaman dan baik serta Stabilitas Jalan yang tetap terjaga	Jalan Babulu Darat - Babulu Laut, Kab. Penajam Paser Utara	Badan Pengelolaan Keuangan dan Aset Daerah	Diteruskan ke Forum SKPD
795	BAPPEDA Kab. Berau	Bappeda Kab/Kota	Lemahnya pengembangan kompetensi/keterampilan angkatan kerja	Lanjutan preservasi jalan Semurut (Bankeu)	Kecamatan Tabalar, Kab. Berau	Dinas Pekerjaan Umum, Penataan Ruang dan Perumahan Rakyat	Diteruskan ke Forum SKPD
796	BAPPEDA Kab. Kutai Timur	Bappeda Kab/Kota	Peningkatan Cakupan Layanan Air Minum	Belum adanya Pengadaan dan Pemasangan Pipa HDPE Jln.PT. Pranoto panjang 9,9 Km, sehingga masyarakat belum mendapatkan akses layanan air minum	Desa Sangatta Utara Kecamatan Sangatta Utara....., Kab. Kutai Timur	Badan Pengelolaan Keuangan dan Aset Daerah	Diteruskan ke Forum SKPD

No	Pengusul	Profil	Usulan	Permasalahan	Alamat	PD Tujuan Akhir	Status
797	BAPPEDA Kab. Kutai Timur	Bappeda Kab/Kota	Peningkatan Cakupan Layanan Air Minum	Belum adanya Pengadaan dan Pemasangan Pipa HDPE Jln.A.W. Syahranie dan Sekitarnya panjang 37,55Km , sehingga masyarakat belum mendapatkan akses layanan air minum	Desa Sangatta Utara Kecamatan Sangatta Utara....., Kab. Kutai Timur	Badan Pengelolaan Keuangan dan Aset Daerah	Diteruskan ke Forum SKPD
798	BAPPEDA Kab. Kutai Timur	Bappeda Kab/Kota	Peningkatan Cakupan Layanan Air Minum	Belum adanya Pengadaan dan Pemasangan Pipa HDPE Jln. Dayung dan Sekitarnya panjang 6,35Km , sehingga masyarakat belum mendapatkan akses layanan air minum	Kelurahan Teluk Lingga Kecamatan Sangatta Utara., Kab. Kutai Timur	Badan Pengelolaan Keuangan dan Aset Daerah	Diteruskan ke Forum SKPD
799	BAPPEDA Kota Balikpapan	Bappeda Kab/Kota	Sarana dan Prasarana Perdagangan	Kondisi pasar yang sudah sangat tua dan tidak layak fungsi mengakibatkan ketidaknyamanan bagi pedagang maupun pengunjung sehingga diusulkan untuk direvitalisasi. (DED tersedia)	Pasar Klandasan Jalan Jendral Sudirman No.9 Kelurahan Klandasan Ulu, Kota Balikpapan	Dinas Perindustrian, Perdagangan, Koperasi dan Usaha Kecil Menengah	Diteruskan ke Forum SKPD
800	BAPPEDA Kab. Berau	Bappeda Kab/Kota	Tenaga Kesehatan yang Kurang Mencukupi	Preservasi jalan kawasan Kampung Merancang Ilir Sumba Opu P(1,78), H. Pabbo (1,3 Km) (Bankeu)	Kecamatan Gunung Tabur, Kab. Berau	Dinas Pekerjaan Umum, Penataan Ruang dan Perumahan Rakyat	Diteruskan ke Forum SKPD
801	BAPPEDA Kota Balikpapan	Bappeda Kab/Kota	Sarana dan Prasarana Perdagangan	Kondisi pasar yang sudah sangat tua dan tidak layak fungsi mengakibatkan ketidaknyamanan bagi para pedagang maupun pengunjung sehingga diusulkan untuk direvitalisasi.	Pasar Damai/BP, Jalan Jenderal Sudirman RT 21 Kelurahan Damai, Kota Balikpapan	Dinas Perindustrian, Perdagangan, Koperasi dan Usaha Kecil Menengah	Diteruskan ke Forum SKPD
802	BAPPEDA Kab. Berau	Bappeda Kab/Kota	Masih rendahnya produksi pangan asal ternak	Preservasi jalan kawasan Samburakat (Bankeu)	Kecamatan Gunung Tabur, Kab. Berau	Badan Pengelolaan Keuangan dan Aset Daerah	Validasi Mitra Bappeda
803	BAPPEDA Kab. Berau	Bappeda Kab/Kota	Peningkatan Ekspor non migas dan batubara	Preservasi jalan kawasan kampung Batu-Batu (Bankeu)	Kecamatan Gunung Tabur, Kab. Berau	Badan Pengelolaan Keuangan dan Aset Daerah	Diteruskan ke Forum SKPD
804	BAPPEDA Kota Balikpapan	Bappeda Kab/Kota	Peningkatan Ekspor non migas dan batubara	Kondisi pelaku usaha yang belum memahami persyaratan ekspor sehingga banyak terkendala dalam pelaksanaannya. Maka diperlukan pelatihan bagi pelaku usaha potensial ekspor/aparat	Pendidikan Pelatihan Ekspor Indonesia Jl. S. Parman 112 Grogol Jakarta Barat, Kota Balikpapan	Dinas Perindustrian, Perdagangan, Koperasi dan Usaha Kecil Menengah	Diteruskan ke Forum SKPD
805	BAPPEDA Kab. Paser	Bappeda Kab/Kota	Peningkatan Layanan Infrastruktur Jalan	Terdapat kerusakan pada jalan lingkungan di desa tersebut sehingga sulit di lalui, untuk itu perlu adanya peningkatan jalan	RT. 002 - RT. 009 Desa Laburan Baru, Kecamatan Pasir belengkong, Kab. Paser	Badan Pengelolaan Keuangan dan Aset Daerah	Diteruskan ke Forum SKPD
806	BAPPEDA Kab. Berau	Bappeda Kab/Kota	Pengembangan Budidaya Ikan	Preservasi jalan pertanian tembus jalan dermaga RT 04 kampung Merancang Ulu (Bankeu)	Kecamatan Gunung Tabur, Kab. Berau	Badan Pengelolaan Keuangan dan Aset Daerah	Diteruskan ke Forum SKPD
807	BAPPEDA Kab. Paser	Bappeda Kab/Kota	Peningkatan Layanan Infrastruktur Jalan	Kondisi jalan lingkungan terdapat kerusakan sehingga ketika hujan jalan yang rusak tersebut di genangi air.	Trans SP1 dan Trans SP2 Desa Suliliran, Kecamatan Pasir Belengkong, Kab. Paser	Badan Pengelolaan Keuangan dan Aset Daerah	Diteruskan ke Forum SKPD

No	Pengusul	Profil	Usulan	Permasalahan	Alamat	PD Tujuan Akhir	Status
				Untuk itu perlu adanya peningkatan pada jalan lingkungan tersebut			
808	BAPPEDA Kab. Paser	Bappeda Kab/Kota	Peningkatan Layanan Infrastruktur Jalan	Kondisi jalan lingkungan terdapat kerusakan sehingga ketika hujan jalan yang rusak tersebut di genangi air.	Jalan Noto Sunardi tembus jalan Panglima Sentik RT. 001, Jalan Pangeran Antasari dan Jalan Pangeran Diponegoro Desa Kendarom Kecamatan Kuaro, Kab. Paser	Badan Pengelolaan Keuangan dan Aset Daerah	Diteruskan ke Forum SKPD
809	BAPPEDA Kab. Berau	Bappeda Kab/Kota	Pengembangan Budidaya Ikan	Preservasi jl. At-Taubah RT 1 Kelurahan Gunung Panjang (Bankeu)	Kecamatan Tanjung Redeb, Kab. Berau	Badan Pengelolaan Keuangan dan Aset Daerah	Diteruskan ke Forum SKPD
810	BAPPEDA Kab. Paser	Bappeda Kab/Kota	Peningkatan Layanan Infrastruktur Jalan	Kondisi jalan lingkungan terdapat kerusakan sehingga ketika hujan jalan yang rusak tersebut di genangi air.	RW 05 Kelurahan Tanah Grogot, Kecamatan Tanah Grogot, Kab. Paser	Badan Pengelolaan Keuangan dan Aset Daerah	Diteruskan ke Forum SKPD
811	BAPPEDA Kab. Berau	Bappeda Kab/Kota	Masih rendahnya produksi padi tanaman pangan dan hortikultura dalam pemenuhan pangan lokal	Lanjutan revitalises pedistrian dan bangunan pelengkap jalan Pulau Panjang seminar eks. Hotel Cantika (Bankeu)	Kecamatan Tanjung Redeb, Kab. Berau	Dinas Pangan, Tanaman Pangan dan Hortikultura	Validasi Mitra Bappeda
812	BAPPEDA Kab. Berau	Bappeda Kab/Kota	Sarana dan Prasarana Perdagangan	Lanjutan revitalisasi dan pelengkap kawasan jalan Mangga 1-Pemuda-Kartini (Bankeu)	Kecamatan Tanjung Redeb, Kab. Berau	Badan Pengelolaan Keuangan dan Aset Daerah	Diteruskan ke Forum SKPD
813	BAPPEDA Kab. Berau	Bappeda Kab/Kota	Peningkatan Ekspor non migas dan batubara	Revitalisasi jalan dan bangunan pelengkap kawasan jalan Gajah Mada dan P Antasari (Bankeu)	Kecamatan Tanjung Redeb, Kab. Berau	Badan Pengelolaan Keuangan dan Aset Daerah	Diteruskan ke Forum SKPD
814	BAPPEDA Kab. Berau	Bappeda Kab/Kota	Peningkatan Layanan Persampahan	Revitalisasi jalan dan bangunan pelengkap kawasan jalan Mangga 2 (Bankeu)	Kecamatan Tanjung Redeb, Kab. Berau	Badan Pengelolaan Keuangan dan Aset Daerah	Diteruskan ke Forum SKPD
815	BAPPEDA Kab. Paser	Bappeda Kab/Kota	Peningkatan Layanan Infrastruktur Jalan	Kondisi Jalan penghubung antar desa di Muara Komam dari Desa Muara Langon , Desa Sekuan Makmur menuju Desa Lusan masih banyak terdapat kondisi rusak berat (P = 18 Km)	Desa Muara Langon, Desa Sekuan Makmur Menuju Desa Lusan Kecamatan Muara Komam, Kab. Paser	Badan Pengelolaan Keuangan dan Aset Daerah	Diteruskan ke Forum SKPD
816	BAPPEDA Kab. Paser	Bappeda Kab/Kota	Peningkatan Layanan Infrastruktur Jalan	Kondisi Jembatan Sei Komam rusak berat dengan bentang 55 meter. Sudah dilakukan rehabilitasi tetapi tidak bisa memperbaiki keseluruhan struktur jembatan karena mur jembatan sudah lama sehingga perlu adanya pembangunan jembatan baru karena jembatan ini menghubungkan 7 desa di Kec. Muara Komam	Jembatan Baja Sei Komam RT. 06 RW. 02 dan RT. 13 RW. 03 Kelurahan Muara Komam, Kec. Muara Komam, Kab. Paser	Badan Pengelolaan Keuangan dan Aset Daerah	Diteruskan ke Forum SKPD
817	BAPPEDA Kab. Paser	Bappeda Kab/Kota	Peningkatan Layanan Infrastruktur Jalan	Belum ada Jembatan penyebrangan di sungai telake yang dapat memudahkan aktifitas warga khususnya lalu lintas anak sekolah, bentang 100 m	Seburung, Desa Sebakung, Kab. Paser	Badan Pengelolaan Keuangan dan Aset Daerah	Diteruskan ke Forum SKPD



No	Pengusul	Profil	Usulan	Permasalahan	Alamat	PD Tujuan Akhir	Status
818	BAPPEDA Kab. Paser	Bappeda Kab/Kota	Peningkatan Layanan Infrastruktur Jalan	Belum ada Jembatan penyebrangan yang dapat memudahkan aktifitas warga, Bentang 50 M	Desa Muara Toyu, Kab. Paser	Badan Pengelolaan Keuangan dan Aset Daerah	Diteruskan ke Forum SKPD
819	BAPPEDA Kab. Kutai Kartanegara	Bappeda Kab/Kota	Pengendalian Banjir	Sering melimpahnya air ke jalan dan Pemukiman di saat hujan Sehingga Dibutuhkan Pembangunan Drainase	RT. 07 Kel. Sarijaya Kec. Sanga-sanga, Kab. Kutai Kartanegara	Badan Pengelolaan Keuangan dan Aset Daerah	Diteruskan ke Forum SKPD
820	BAPPEDA Kab. Kutai Kartanegara	Bappeda Kab/Kota	Pengendalian Banjir	Sering melimpahnya air ke jalan dan Pemukiman di saat hujan Sehingga Dibutuhkan Pembangunan Drainase	RT. 19 Kel. Sanga-sanga Dalam Kec. Sanga-sanga, Kab. Kutai Kartanegara	Badan Pengelolaan Keuangan dan Aset Daerah	Diteruskan ke Forum SKPD
821	BAPPEDA Kab. Kutai Kartanegara	Bappeda Kab/Kota	Pengendalian Banjir	Sering melimpahnya air ke jalan dan Pemukiman di saat hujan Sehingga Dibutuhkan Pembangunan Drainase	RT. 08 Kel. Sarijaya Kec. Sanga-sanga, Kab. Kutai Kartanegara	Badan Pengelolaan Keuangan dan Aset Daerah	Diteruskan ke Forum SKPD
822	BAPPEDA Kab. Kutai Kartanegara	Bappeda Kab/Kota	Pengendalian Banjir	Sering melimpahnya air ke jalan dan Pemukiman di saat hujan Sehingga Dibutuhkan Pembangunan Drainase	RT. 01 Kel. Sanga-sanga Dalam Kec. Sanga-sanga, Kab. Kutai Kartanegara	Badan Pengelolaan Keuangan dan Aset Daerah	Diteruskan ke Forum SKPD
823	BAPPEDA Kab. Kutai Kartanegara	Bappeda Kab/Kota	Pengendalian Banjir	Sering Terjadi Pengikisan pada Badan Jalan Ketika Hujan Sehingga Dibutuhkan Pembangunan Turap	Jalan Seruni RT. 07 Kel. Jawa Kec. Sanga-sanga, Kab. Kutai Kartanegara	Badan Pengelolaan Keuangan dan Aset Daerah	Diteruskan ke Forum SKPD
824	BAPPEDA Kab. Berau	Bappeda Kab/Kota	Lemahnya pengembangan kompetensi/keterampilan angkatan kerja	Revitalisasi jalan dan bangunan pelengkap jalan Murjani 3 (Bankeu)	Kecamatan Tanjung Redeb, Kab. Berau	Dinas Pekerjaan Umum, Penataan Ruang dan Perumahan Rakyat	Diteruskan ke Forum SKPD
825	BAPPEDA Kab. Berau	Bappeda Kab/Kota	Peningkatan Produksi Pertanian Pangan	Lanjutan preservasi jalan poros raya bangun (Bankeu)	Kecamatan Sambaliung, Kab. Berau	Dinas Pangan, Tanaman Pangan dan Hortikultura	Validasi Mitra Bappeda
826	BAPPEDA Kab. Berau	Bappeda Kab/Kota	Peningkatan Layanan Persampahan	Peningkatan Jalan kampung Bebanir Bangun (Bankeu)	Kecamatan Sambaliung, Kab. Berau	Badan Pengelolaan Keuangan dan Aset Daerah	Diteruskan ke Forum SKPD
827	BAPPEDA Kab. Berau	Bappeda Kab/Kota	Pengendalian Banjir	Peningkatan jalan Kawasan sungai Buntu (Bankeu)	Kecamatan Sambaliung, Kab. Berau	Badan Pengelolaan Keuangan dan Aset Daerah	Diteruskan ke Forum SKPD
828	BAPPEDA Kab. Berau	Bappeda Kab/Kota	Peningkatan Cakupan Layanan Air Minum	Lanjutan preservasi jalan poros Tumbit Dayak (Bankeu)	Kecamatan sambaing, Kab. Berau	Badan Pengelolaan Keuangan dan Aset Daerah	Diteruskan ke Forum SKPD
829	BAPPEDA Kab. Berau	Bappeda Kab/Kota	Peningkatan Cakupan Layanan Air Minum	Lanjutan Preservasi jalan Kalimantan (Bankeu)	Kecamatan Teluk Bayur, Kab. Berau	Badan Pengelolaan Keuangan dan Aset Daerah	Diteruskan ke Forum SKPD
830	BAPPEDA Kab. Berau	Bappeda Kab/Kota	Produktivitas perkebunan rakyat masih rendah	Lanjutan preservasi jalan poros Meraang-Tumbit (Bankeu)	Kecamatan Teluk Bayur, Kab. Berau	Badan Pengelolaan Keuangan dan Aset Daerah	Diteruskan ke Forum SKPD
831	BAPPEDA Kab. Berau	Bappeda Kab/Kota	Pengendalian Banjir	Lanjutan preservasi jalan kawasan labanan (Bankeu)	Kecamatan Teluk Bayur, Kab. Berau	Badan Pengelolaan Keuangan dan Aset Daerah	Diteruskan ke Forum SKPD
832	BAPPEDA Kab. Berau	Bappeda Kab/Kota	Peningkatan Kualitas Pelayanan Kesehatan	Revitalisasi jalan dan bangunan pelengkap kawasan jalan IKK Teluk Bayur (Bankeu)	Kecamatan Teluk Bayur, Kab. Berau	Dinas Pekerjaan Umum, Penataan Ruang dan Perumahan Rakyat	Diteruskan ke Forum SKPD
833	BAPPEDA Kab. Berau	Bappeda Kab/Kota	Peningkatan Kualitas Rumah Tidak Layak Huni	Lanjutan preservasi jalan poros Birang (Bankeu)	Kecamatan Gunung Tabur, Kab. Berau	Badan Pengelolaan Keuangan dan Aset Daerah	Diteruskan ke Forum SKPD
834	BAPPEDA Kab. Berau	Bappeda Kab/Kota	Peningkatan Kualitas Rumah Tidak Layak Huni	Peningkatan jalan poros Lesan Dayak (Bankeu)	Kecamatan Kelay, Kab. Berau	Badan Pengelolaan Keuangan dan Aset Daerah	Diteruskan ke Forum SKPD
835	BAPPEDA Kab. Berau	Bappeda Kab/Kota	Pengembangan Budidaya Ikan	Peningkatan jalan poros Muara Lesan (Bankeu)	Kecamatan Kelay, Kab. Berau	Badan Pengelolaan Keuangan dan Aset Daerah	Diteruskan ke Forum SKPD
836	BAPPEDA Kab. Berau	Bappeda Kab/Kota	Peningkatan Produksi Pertanian Pangan	Peningkatan jalan poros Punan Malinau (Bankeu)	Kecamatan Segah, Kab. Berau	Dinas Pangan, Tanaman Pangan dan Hortikultura	Validasi Mitra Bappeda

No	Pengusul	Profil	Usulan	Permasalahan	Alamat	PD Tujuan Akhir	Status
837	BAPPEDA Kab. Berau	Bappeda Kab/Kota	Peningkatan Produksi Pertanian Pangan	Peningkatan jalan poros Buyung-Buyung - Semurut (Bankeu)	Kecamatan Tabalar, Kab. Berau	Dinas Pangan, Tanaman Pangan dan Hortikultura	Validasi Mitra Bappeda
838	BAPPEDA Kab. Berau	Bappeda Kab/Kota	Peningkatan Produksi Pertanian Pangan	Peningkatan jalan kampung Bumi Jaya - Tunggal Bumi (Bankeu)	Kecamatan Talisayan, Kab. Berau	Dinas Pangan, Tanaman Pangan dan Hortikultura	Validasi Mitra Bappeda
839	BAPPEDA Kab. Berau	Bappeda Kab/Kota	Peningkatan Produksi Pertanian Pangan	Lanjutan preservasi jalan poros kasai-Semanting (Bankeu)	Kecamatan Pulau Derawan, Kab. Berau	Dinas Pangan, Tanaman Pangan dan Hortikultura	Validasi Mitra Bappeda
840	BAPPEDA Kab. Berau	Bappeda Kab/Kota	Produktivitas perkebunan rakyat masih rendah	Lanjutan preservasi jalan kawasan Maratua (Bankeu)	Kecamatan Maratua, Kab. Berau	Badan Pengelolaan Keuangan dan Aset Daerah	Diteruskan ke Forum SKPD
841	BAPPEDA Kab. Berau	Bappeda Kab/Kota	Akses pelayanan kesehatan masyarakat belum merata	Lanjutan preservasi jalan poros Simpang Lenggo-Biduk (Bankeu)	Kecamatan Batu Putih, Kab. Berau	Dinas Pekerjaan Umum, Penataan Ruang dan Perumahan Rakyat	Diteruskan ke Forum SKPD
842	BAPPEDA Kab. Berau	Bappeda Kab/Kota	Peningkatan Kualitas Kawasan Kumuh	Peningkatan jalan poros Tanjung Perengat-sukan (Bankeu)	Kecamatan sambaing, Kab. Berau	Badan Pengelolaan Keuangan dan Aset Daerah	Diteruskan ke Forum SKPD
843	BAPPEDA Kab. Berau	Bappeda Kab/Kota	Pengembangan Budidaya Ikan	Peningkatan jalan poros Gurimbang jalur 2 (Bankeu)	Kecamatan Sambaliung, Kab. Berau	Badan Pengelolaan Keuangan dan Aset Daerah	Diteruskan ke Forum SKPD
844	BAPPEDA Kab. Berau	Bappeda Kab/Kota	Pengendalian Banjir	Preservasi jalan poros Gurimbang (Bankeu)	Kecamatan sambaing, Kab. Berau	Badan Pengelolaan Keuangan dan Aset Daerah	Diteruskan ke Forum SKPD
845	BAPPEDA Kab. Berau	Bappeda Kab/Kota	Belum Meratanya Kualitas Pelayanan Pendidikan	Pemagaran dan Pengurukan SMAN 10 Berau di Batu Putih (APBD I PROP)	Kec. Batu Putih, Kab. Berau	Dinas Pendidikan dan Kebudayaan	Diteruskan ke Forum SKPD
846	BAPPEDA Kab. Kutai Barat	Bappeda Kab/Kota	Peningkatan Layanan Infrastruktur Jalan	Semenisasi Dalam Kampung Srimulyo Kec. Sekolaq Darat	Kampung Srimulyo, Kab. Kutai Barat	Badan Pengelolaan Keuangan dan Aset Daerah	Diteruskan ke Forum SKPD
847	BAPPEDA Kab. Kutai Barat	Bappeda Kab/Kota	Peningkatan Layanan Infrastruktur Jalan	Peningkatan Jalan Poros Mencimai - Saping - TPA Belau	Kampung Mencimai, Kab. Kutai Barat	Badan Pengelolaan Keuangan dan Aset Daerah	Diteruskan ke Forum SKPD
848	BAPPEDA Kab. Kutai Barat	Bappeda Kab/Kota	Peningkatan Layanan Infrastruktur Jalan	Peningkatan Jalan Poros Mencimai - Pabrik Karet	Kamp. Mencimai, Kab. Kutai Barat	Badan Pengelolaan Keuangan dan Aset Daerah	Diteruskan ke Forum SKPD
849	BAPPEDA Kab. Kutai Barat	Bappeda Kab/Kota	Peningkatan Layanan Infrastruktur Jalan	Peningkatan Jalan Muyub Aket	Muyub Aket, Kab. Kutai Barat	Badan Pengelolaan Keuangan dan Aset Daerah	Diteruskan ke Forum SKPD
850	BAPPEDA Kab. Kutai Barat	Bappeda Kab/Kota	Peningkatan Layanan Infrastruktur Jalan	Peningkatan Jalan Dari Simpang Poros Kubar Menuju Ke Kampung Kelian Luar	Kampung Kelian Luar, Kab. Kutai Barat	Badan Pengelolaan Keuangan dan Aset Daerah	Diteruskan ke Forum SKPD
851	BAPPEDA Kab. Kutai Barat	Bappeda Kab/Kota	Peningkatan Layanan Infrastruktur Jalan	Pembangunan Jembatan Rangka Bentang 50 M Sungai Lerong Kelian Dalam Kec.Tering	Kampung Kelian Dalam, Kab. Kutai Barat	Badan Pengelolaan Keuangan dan Aset Daerah	Diteruskan ke Forum SKPD
852	BAPPEDA Kab. Kutai Barat	Bappeda Kab/Kota	Peningkatan Produksi Pertanian Pangan	Peningkatan Jalan Tani Kampung Ngenyan Asa	Kamp. Ngenyan Asa, Kab. Kutai Barat	Badan Pengelolaan Keuangan dan Aset Daerah	Validasi Mitra Bappeda
853	BAPPEDA Kab. Kutai Barat	Bappeda Kab/Kota	Peningkatan Layanan Infrastruktur Jalan	Peningkatan Jalan Muara Bunyut - Bangun	Kec. melak, Kamp. Muara Bunyut, Kab. Kutai Barat	Badan Pengelolaan Keuangan dan Aset Daerah	Diteruskan ke Forum SKPD
854	BAPPEDA Kab. Kutai Barat	Bappeda Kab/Kota	Peningkatan Layanan Infrastruktur Jalan	Peningkatan Jalan Bayant Kelurahan Simpang Raya	Kelurahan Simpang Raya, Kab. Kutai Barat	Badan Pengelolaan Keuangan dan Aset Daerah	Diteruskan ke Forum SKPD
855	BAPPEDA Kab. Kutai Barat	Bappeda Kab/Kota	Peningkatan Layanan Infrastruktur Jalan	Peningkatan Jalan Sekolaq Muliaq - Leleng	Kec. Sekolaq Darat, Kampung Sekolaq Muliaq - Leleng, Kab. Kutai Barat	Badan Pengelolaan Keuangan dan Aset Daerah	Diteruskan ke Forum SKPD
856	BAPPEDA Kab. Kutai Barat	Bappeda Kab/Kota	Peningkatan Layanan Infrastruktur Jalan	Peningkatan Jalan Dalam Kampung Sumber Bangun	Kec. Sekolaq Darat Kampung Sumber Bangun, Kab. Kutai Barat	Badan Pengelolaan Keuangan dan Aset Daerah	Diteruskan ke Forum SKPD
857	BAPPEDA Kab. Kutai Barat	Bappeda Kab/Kota	Peningkatan Layanan Infrastruktur Jalan	Peningkatan Jalan Dalam Kampung Sekolaq Oday	Kampung Sekolaq Oday, Kab. Kutai Barat	Badan Pengelolaan Keuangan dan Aset Daerah	Diteruskan ke Forum SKPD



No	Pengusul	Profil	Usulan	Permasalahan	Alamat	PD Tujuan Akhir	Status
858	BAPPEDA Kab. Kutai Barat	Bappeda Kab/Kota	Peningkatan Layanan Infrastruktur Jalan	Semenisasi Jalan Betung - Kiyag Kecamatan Siluq Ngurai	Kec. Siluq Ngurai, Kab. Kutai Barat	Badan Pengelolaan Keuangan dan Aset Daerah	Diteruskan ke Forum SKPD
859	BAPPEDA Kab. Kutai Barat	Bappeda Kab/Kota	Peningkatan Layanan Infrastruktur Jalan	Peningkatan Jalan Bangun Sari - Linggang Kebut dan Bangun Sari - Pasar Nala	Kampung Bangun Sari - Linggang Kebut, Kab. Kutai Barat	Badan Pengelolaan Keuangan dan Aset Daerah	Diteruskan ke Forum SKPD
860	BAPPEDA Kab. Kutai Barat	Bappeda Kab/Kota	Peningkatan Layanan Infrastruktur Jalan	Peningkatan Jalan Poros Muyub Ilir - Muara Benangaq	Kec. Tering., Kab. Kutai Barat	Badan Pengelolaan Keuangan dan Aset Daerah	Diteruskan ke Forum SKPD
861	BAPPEDA Kab. Kutai Barat	Bappeda Kab/Kota	Peningkatan Layanan Infrastruktur Jalan	Lanjutan Peningkatan Badan Jalan Kampung Muara Bomboy - Kampung Damai Seberang	Kampung Muara Bomboy - Damai Seberang, Kab. Kutai Barat	Badan Pengelolaan Keuangan dan Aset Daerah	Diteruskan ke Forum SKPD
862	BAPPEDA Kab. Kutai Barat	Bappeda Kab/Kota	Peningkatan Layanan Infrastruktur Jalan	Peningkatan Jalan Muara Pahu - Penyinggahan	Kec. Muara Pahu - Penyinggahan, Kab. Kutai Barat	Badan Pengelolaan Keuangan dan Aset Daerah	Diteruskan ke Forum SKPD
863	BAPPEDA Kab. Kutai Barat	Bappeda Kab/Kota	Peningkatan Layanan Infrastruktur Jalan	Pembangunan Jembatan Sei Punang Jalan Muara Pahu - Penyinggahan	Muara Pahu - Penyinggahan, Kab. Kutai Barat	Badan Pengelolaan Keuangan dan Aset Daerah	Diteruskan ke Forum SKPD
864	BAPPEDA Kab. Kutai Barat	Bappeda Kab/Kota	Peningkatan Layanan Infrastruktur Jalan	Pembangunan Jembatan Sei Salanka Muara Pahu - Penyinggahan	Muara Pahu-Penyinggahan, Kab. Kutai Barat	Badan Pengelolaan Keuangan dan Aset Daerah	Diteruskan ke Forum SKPD
865	BAPPEDA Kab. Kutai Barat	Bappeda Kab/Kota	Peningkatan Layanan Infrastruktur Jalan	Pembangunan Jalan Swalas Guna Belempung	Kamp. Belempung Ulaq, Kab. Kutai Barat	Badan Pengelolaan Keuangan dan Aset Daerah	Diteruskan ke Forum SKPD
866	BAPPEDA Kab. Kutai Barat	Bappeda Kab/Kota	Peningkatan Layanan Infrastruktur Jalan	Peningkatan Jalan Dalam Kampung Gusiq	Kampung Gusiq, Kab. Kutai Barat	Badan Pengelolaan Keuangan dan Aset Daerah	Diteruskan ke Forum SKPD
867	BAPPEDA Kab. Kutai Barat	Bappeda Kab/Kota	Peningkatan Layanan Infrastruktur Jalan	Peningkatan Jalan Produksi Lemper - Deraya - Tanjung Soke - Gerunggung	Kamp. Lemper Deraya, Kab. Kutai Barat	Badan Pengelolaan Keuangan dan Aset Daerah	Diteruskan ke Forum SKPD
868	BAPPEDA Kab. Kutai Barat	Bappeda Kab/Kota	Peningkatan Layanan Infrastruktur Jalan	Semenisasi Dalam Kampung Siram Jaya	Kamp. Siram Jaya, Kab. Kutai Barat	Badan Pengelolaan Keuangan dan Aset Daerah	Diteruskan ke Forum SKPD
869	BAPPEDA Kab. Kutai Barat	Bappeda Kab/Kota	Peningkatan Layanan Irigasi	Percetakan Sawah dan Irigasi Sawah di Kecamatan Bongan Tersebar	Kec. Bongan, Kab. Kutai Barat	Badan Pengelolaan Keuangan dan Aset Daerah	Diteruskan ke Forum SKPD
870	BAPPEDA Kab. Paser	Bappeda Kab/Kota	Peningkatan Layanan Infrastruktur Jalan	Banyaknya kerusakan pada jalan produksi perkebunan di daerah tersebut sehingga mengganggu mobilitas pengangkutan hasil kebun. Maka perlu adanya peningkatan jalan produksi perkebunan. Serta Belum tersedianya prasarana bagi petani dalam mendistribusikan hasil kebun mereka sehingga diperlukan adanya pembangunan jalan produksi perkebunan di daerah tersebut.	RT. 004 Kelurahan Long Kali, Kec. Long Kali, Kab. Paser	Badan Pengelolaan Keuangan dan Aset Daerah	Diteruskan ke Forum SKPD
871	BAPPEDA Kab. Paser	Bappeda Kab/Kota	Peningkatan Layanan Infrastruktur Jalan	Kondisi jalan produksi perkebunan yang rusak di daerah tersebut sehingga mengganggu mobilitas pengangkutan hasil kebun. Maka perlu adanya peningkatan jalan produksi perkebunan.	RT. 002 dan RT. 004 Desa Sandeley, Kec. Kuaro, Kab. Paser	Badan Pengelolaan Keuangan dan Aset Daerah	Diteruskan ke Forum SKPD

No	Pengusul	Profil	Usulan	Permasalahan	Alamat	PD Tujuan Akhir	Status
872	BAPPEDA Kab. Paser	Bappeda Kab/Kota	Peningkatan Layanan Infrastruktur Jalan	Kondisi jalan menuju objek wisata danum layong (wisata air panas) di Kecamatan Long Kali mengalami kerusakan yang menjadi salah satu penyebab masyarakat enggan mengunjungi tempat wisata tersebut, sehingga perlu adanya peningkatkan jalan agar memudahkan mobilitas Masyarakat	RT. 004 Kelurahan Long Kali menuju Objek Wisata Danum Layong, Kab. Paser	Badan Pengelolaan Keuangan dan Aset Daerah	Diteruskan ke Forum SKPD
873	BAPPEDA Kab. Paser	Bappeda Kab/Kota	Peningkatan Layanan Infrastruktur Jalan	Kondisi Jalan usaha tani Di Desa Sempulang rusak parah sehingga mengakibatkan hasil panen terutama padi tidak bisa terangkut semua. Untuk itu perlu adanya peningkatan jalan usaha tani	Desa Sempulang Kec. Tanah Grogot, Kab. Paser	Badan Pengelolaan Keuangan dan Aset Daerah	Diteruskan ke Forum SKPD
874	BAPPEDA Kab. Paser	Bappeda Kab/Kota	Peningkatan Cakupan Layanan Air Minum	Ibu Kota Kabupaten Paser Tanah Grogot mempunyai salah satu desa penyangga terdekat yaitu Desa Pepara. Kondisi infrastruktur air bersih masih belum terpenuhi sehingga perlu dilaksanakan Lanjutan Pengadaan dan pemasangan pipa distribusi air bersih Desa Pepara (sepanjang 5 km)	Desa Pepara, Kecamatan Tanah Grogot, Kab. Paser	Badan Pengelolaan Keuangan dan Aset Daerah	Diteruskan ke Forum SKPD
875	BAPPEDA Kab. Paser	Bappeda Kab/Kota	Peningkatan Layanan Infrastruktur Jalan	Putusnya jembatan KM 14 Ruas jalan Petangis - Rantau Atas menyebabkan akses masyarakat dari Petangis menuju Rantau Atas menjadi terganggu karena harus memutar lewat jalan Kebun PT.M3 A sejauh 25 km, sehingga menyebabkan jarak menjadi semakin jauh sementara kondisi jalan kebun tidak ada rambunya sehingga memungkinkan masyarakat tersesat. Untuk itu sangat dibutuhkan bangunan jembatan permanen di KM 14 RT. 008 Desa Petangis	KM 14 RT. 008 Desa Petangis, Kecamatan Batu Engau, Kab. Paser	Badan Pengelolaan Keuangan dan Aset Daerah	Diteruskan ke Forum SKPD
876	BAPPEDA Kab. Kutai Barat	Bappeda Kab/Kota	Peningkatan Produksi Pertanian Pangan	Peningkatan Jalan Tani di Kecamatan Bongan Tersebar	Kec. Bongan, Kab. Kutai Barat	Badan Pengelolaan Keuangan dan Aset Daerah	Validasi Mitra Bappeda
877	BAPPEDA Kab. Kutai Barat	Bappeda Kab/Kota	Peningkatan Layanan Infrastruktur Jalan	Peningkatan Jalan Tanjung Isuy - Pulau Lanting - Tanjung Jan	Kec. Jempang, Kampung Tanjung Isuy, Kab. Kutai Barat	Badan Pengelolaan Keuangan dan Aset Daerah	Diteruskan ke Forum SKPD
878	BAPPEDA Kab. Kutai Barat	Bappeda Kab/Kota	Peningkatan Layanan Infrastruktur Jalan	Peningkatan Jalan Tani Meladuq di Kecamatan Long Iram	Kec. Long Iram, Kab. Kutai Barat	Badan Pengelolaan Keuangan dan Aset Daerah	Diteruskan ke Forum SKPD
879	BAPPEDA Kab. Kutai Barat	Bappeda Kab/Kota	Peningkatan Layanan Infrastruktur Jalan	Peningkatan Jalan Dalam Kampung Long Iram Ilir - Long Iram Kota - Anah - Sukomulyo	Kamp. Long Iram Ilir, Kab. Kutai Barat	Badan Pengelolaan Keuangan dan Aset Daerah	Diteruskan ke Forum SKPD
880	BAPPEDA Kab. Kutai Barat	Bappeda Kab/Kota	Peningkatan Layanan Infrastruktur Jalan	Peningkatan Jalan Long Iram - Danau Gab - Tering Lama	Long Iram Kota - Danau GAB - Tering lama, Kab. Kutai Barat	Badan Pengelolaan Keuangan dan Aset Daerah	Diteruskan ke Forum SKPD

No	Pengusul	Profil	Usulan	Permasalahan	Alamat	PD Tujuan Akhir	Status
881	BAPPEDA Kab. Kutai Barat	Bappeda Kab/Kota	Desa dan Masyarakat belum optimal diberdayakan	Pembangunan Lapangan Sepak Bola Kecamatan Long Iram	Kampung Long iram Kota, Kab. Kutai Barat	Sekretariat Daerah	Diteruskan ke Forum SKPD
882	BAPPEDA Kab. Kutai Barat	Bappeda Kab/Kota	Peningkatan Produksi Pertanian Pangan	Peningkatan Jalan Produksi Jelmuq - Tukul - Muyub Ilir	Kec. Tering Kampung Jelemuq, Kab. Kutai Barat	Dinas Pangan, Tanaman Pangan dan Hortikultura	Validasi Mitra Bappeda
883	BAPPEDA Kab. Kutai Barat	Bappeda Kab/Kota	Peningkatan Layanan Infrastruktur Jalan	Semenisasi Jalan Dalam Kampung Muyub Ulu	Kampung Muyub Ulu, Kab. Kutai Barat	Badan Pengelolaan Keuangan dan Aset Daerah	Diteruskan ke Forum SKPD
884	BAPPEDA Kab. Kutai Barat	Bappeda Kab/Kota	Peningkatan Layanan Infrastruktur Jalan	Pembukaan Jalan Tani Kampung Tering	Kamp. Tering, Kab. Kutai Barat	Badan Pengelolaan Keuangan dan Aset Daerah	Diteruskan ke Forum SKPD
885	BAPPEDA Kab. Kutai Barat	Bappeda Kab/Kota	Peningkatan Layanan Infrastruktur Jalan	Pembangunan Jalan Panggung Pelabuhan Tering	Pelabuhan Tering, Kab. Kutai Barat	Badan Pengelolaan Keuangan dan Aset Daerah	Diteruskan ke Forum SKPD
886	BAPPEDA Kab. Kutai Barat	Bappeda Kab/Kota	Peningkatan Produksi Pertanian Pangan	Peningkatan Jalan Tani di Kecamatan Tering Tersebar	Kecamatan Tering, Kab. Kutai Barat	Badan Pengelolaan Keuangan dan Aset Daerah	Validasi Mitra Bappeda
887	BAPPEDA Kab. Kutai Barat	Bappeda Kab/Kota	Peningkatan Produksi Pertanian Pangan	Peningkatan Jalan Produksi Tering - Long Iram	Tering - Long iram, Kab. Kutai Barat	Badan Pengelolaan Keuangan dan Aset Daerah	Validasi Mitra Bappeda
888	BAPPEDA Kab. Kutai Barat	Bappeda Kab/Kota	Peningkatan Produksi Pertanian Pangan	Peningkatan Jalan Tani di Kecamatan Barong Tongkok Tersebar	Kec. Barong Tongkok, Kab. Kutai Barat	Badan Pengelolaan Keuangan dan Aset Daerah	Validasi Mitra Bappeda
889	BAPPEDA Kab. Kutai Barat	Bappeda Kab/Kota	Peningkatan Produksi Pertanian Pangan	Peningkatan Jalan Produksi Tani Mencimai - Tuncump - Sapingk	Kamp. Mencimai, Kab. Kutai Barat	Badan Pengelolaan Keuangan dan Aset Daerah	Validasi Mitra Bappeda
890	BAPPEDA Kab. Kutai Barat	Bappeda Kab/Kota	Peningkatan Layanan Infrastruktur Jalan	Pembangunan Jembatan Kampung Ongko Asa	Kampung Ongko Asa, Kab. Kutai Barat	Badan Pengelolaan Keuangan dan Aset Daerah	Diteruskan ke Forum SKPD
891	BAPPEDA Kab. Kutai Barat	Bappeda Kab/Kota	Peningkatan Layanan Infrastruktur Jalan	Peningkatan Jalan Leleng - Empas	Kamp. Leleng Empas, Kab. Kutai Barat	Badan Pengelolaan Keuangan dan Aset Daerah	Diteruskan ke Forum SKPD
892	BAPPEDA Kab. Kutai Barat	Bappeda Kab/Kota	Peningkatan Layanan Infrastruktur Jalan	Peningkatan Jalan Leleng - Jalan Poros	Kamp. Leleng, Kab. Kutai Barat	Badan Pengelolaan Keuangan dan Aset Daerah	Diteruskan ke Forum SKPD
893	BAPPEDA Kab. Kutai Barat	Bappeda Kab/Kota	Peningkatan Produksi Pertanian Pangan	Pembukaan Jalan Tani di Kecamatan Sekolaq Darat Tersebar	Kec. Sekolaq Darat, Kab. Kutai Barat	Badan Pengelolaan Keuangan dan Aset Daerah	Validasi Mitra Bappeda
894	BAPPEDA Kab. Kutai Barat	Bappeda Kab/Kota	Peningkatan Produksi Pertanian Pangan	Peningkatan Jalan Produksi Sekolaq - Keay	Sekolaq darat - Keay, Kab. Kutai Barat	Badan Pengelolaan Keuangan dan Aset Daerah	Validasi Mitra Bappeda
895	BAPPEDA Kab. Kutai Barat	Bappeda Kab/Kota	Peningkatan Layanan Irigasi	Percetakan Sawah dan Irigasi Sawah di Kecamatan Sekolaq Darat Tersebar	Kecamatan Sekolaq Darat, Kab. Kutai Barat	Badan Pengelolaan Keuangan dan Aset Daerah	Diteruskan ke Forum SKPD
896	BAPPEDA Kab. Kutai Barat	Bappeda Kab/Kota	Peningkatan Layanan Infrastruktur Jalan	Pembangunan Jembatan Sekolaq Oday - Mentiwan	Kamp. Sekolaq Oday, Kab. Kutai Barat	Badan Pengelolaan Keuangan dan Aset Daerah	Diteruskan ke Forum SKPD
897	BAPPEDA Kab. Kutai Barat	Bappeda Kab/Kota	Peningkatan Layanan Infrastruktur Jalan	Peningkatan Jalan Rambayan - Bunyut	Kamp. Rambayan - Bunyut, Kab. Kutai Barat	Badan Pengelolaan Keuangan dan Aset Daerah	Diteruskan ke Forum SKPD
898	BAPPEDA Kab. Kutai Barat	Bappeda Kab/Kota	Pengendalian Banjir	Pembangunan Drainase Melak Ulu	Kelurahan Melak Ulu, Kab. Kutai Barat	Badan Pengelolaan Keuangan dan Aset Daerah	Diteruskan ke Forum SKPD
899	BAPPEDA Kab. Kutai Barat	Bappeda Kab/Kota	Desa dan Masyarakat belum optimal diberdayakan	Pembangunan Lapangan Sepak Bola dan Stadion Mini di Ex Pasar Olah Bebaya	Kec. Melak, Kab. Kutai Barat	Sekretariat Daerah	Diteruskan ke Forum SKPD
900	BAPPEDA Kab. Kutai Barat	Bappeda Kab/Kota	Peningkatan Layanan Infrastruktur Jalan	Peningkatan Jalan Longsor di Dalam Kampung Bunyut	Kamp. Muara Bunyut, Kab. Kutai Barat	Badan Pengelolaan Keuangan dan Aset Daerah	Diteruskan ke Forum SKPD
901	BAPPEDA Kab. Kutai Barat	Bappeda Kab/Kota	Peningkatan Layanan Infrastruktur Jalan	Peningkatan Jalan Bunyut - Empas	Kampung Bunyut - Empas, Kab. Kutai Barat	Badan Pengelolaan Keuangan dan Aset Daerah	Diteruskan ke Forum SKPD
902	BAPPEDA Kab. Kutai Barat	Bappeda Kab/Kota	Peningkatan Produksi Pertanian Pangan	Peningkatan Jalan Produksi Tani di Kecamatan MMB Tersebar	Kec. Mook Manaar Bulatn, Kab. Kutai Barat	Badan Pengelolaan Keuangan dan Aset Daerah	Validasi Mitra Bappeda

No	Pengusul	Profil	Usulan	Permasalahan	Alamat	PD Tujuan Akhir	Status
903	BAPPEDA Kab. Kutai Barat	Bappeda Kab/Kota	Peningkatan Layanan Irigasi	Normalisasi Sungai di Kecamatan MMB Tersebar	Kec. Mook Mnaar bulatn, Kab. Kutai Barat	Badan Pengelolaan Keuangan dan Aset Daerah	Diteruskan ke Forum SKPD
904	BAPPEDA Kab. Kutai Barat	Bappeda Kab/Kota	Peningkatan Layanan Irigasi	Pembukaan Lahan Sawah dan Percetakan Sawah Irigasi di Kecamatan MMB Tersebar	Mook Manaar bulatn, Kab. Kutai Barat	Badan Pengelolaan Keuangan dan Aset Daerah	Diteruskan ke Forum SKPD
905	BAPPEDA Kab. Kutai Barat	Bappeda Kab/Kota	Peningkatan Layanan Infrastruktur Jalan	Semenisasi Jalan Dalam Kampung di Kecamatan MMB Tersebar	Kec.Mook Manaar Bulatn, Kab. Kutai Barat	Badan Pengelolaan Keuangan dan Aset Daerah	Diteruskan ke Forum SKPD
906	BAPPEDA Kab. Kutai Barat	Bappeda Kab/Kota	Peningkatan Layanan Infrastruktur Jalan	Peningkatan Jalan Dalam Kampung Belempung Ulaq	Kamp. Belempung Ulaq., Kab. Kutai Barat	Badan Pengelolaan Keuangan dan Aset Daerah	Diteruskan ke Forum SKPD
907	BAPPEDA Kab. Kutai Barat	Bappeda Kab/Kota	Peningkatan Layanan Infrastruktur Jalan	Peningkatan Jalan Poros Lotaq - Kampung Begai	Kamp. Lotaq - Begai, Kab. Kutai Barat	Badan Pengelolaan Keuangan dan Aset Daerah	Diteruskan ke Forum SKPD
908	BAPPEDA Kab. Kutai Barat	Bappeda Kab/Kota	Peningkatan Layanan Infrastruktur Jalan	Peningkatan Jalan Temula - Sentalar	Kamp. Temula - Sentalar, Kab. Kutai Barat	Badan Pengelolaan Keuangan dan Aset Daerah	Diteruskan ke Forum SKPD
909	BAPPEDA Kab. Kutai Barat	Bappeda Kab/Kota	Desa dan Masyarakat belum optimal diberdayakan	Pembangunan Gereja Katolik Kristus Raja Barong Tongkok Kab. Kutai Barat	Kel. Barong Tongkok, Kab. Kutai Barat	Sekretariat Daerah	Diteruskan ke Forum SKPD
910	BAPPEDA Kab. Kutai Barat	Bappeda Kab/Kota	Peningkatan Layanan Infrastruktur Jalan	Peningkatan Jalan Poros - Bukit Harapan - Km 88 - Lemper - Deraya - Gerunggung -Tj.Soke (Untuk konektivitas menuju desa/kampung sangat tertinggal)	Kamp. Bukit Harapan - Gerunggung, Kab. Kutai Barat	Badan Pengelolaan Keuangan dan Aset Daerah	Diteruskan ke Forum SKPD
911	BAPPEDA Kab. Kutai Barat	Bappeda Kab/Kota	Pengendalian Banjir	Pembangunan Drainase Jalan dan Gang Kampung Srimulyo Kec. Sekolaq Darat	Kamp. Srimulyo, Kab. Kutai Barat	Badan Pengelolaan Keuangan dan Aset Daerah	Diteruskan ke Forum SKPD
912	BAPPEDA Kab. Kutai Barat	Bappeda Kab/Kota	Peningkatan Layanan Infrastruktur Jalan	Peningkatan Jalan Tembus Rejo Basuki - Simpang Raya	Kamp. Rejo Basuki, Kab. Kutai Barat	Badan Pengelolaan Keuangan dan Aset Daerah	Diteruskan ke Forum SKPD
913	BAPPEDA Kab. Kutai Barat	Bappeda Kab/Kota	Peningkatan Layanan Infrastruktur Jalan	Peningkatan Jalan Beringin Damai Kampung Sekolaq Oday	Jalan Beringin, Kamp. Sekolaq Oday, Kab. Kutai Barat	Badan Pengelolaan Keuangan dan Aset Daerah	Diteruskan ke Forum SKPD
914	BAPPEDA Kab. Kutai Barat	Bappeda Kab/Kota	Peningkatan Layanan Infrastruktur Jalan	Lanjutan Peningkatan Jalan Tembus Simpang Raya - Epo	Kel. Simpang Raya, Kab. Kutai Barat	Badan Pengelolaan Keuangan dan Aset Daerah	Diteruskan ke Forum SKPD
915	BAPPEDA Kab. Kutai Barat	Bappeda Kab/Kota	Peningkatan Layanan Infrastruktur Jalan	Peningkatan Jalan RT.01 Kampung Linggang Amer	Kamp. Linggang Amer, Kab. Kutai Barat	Badan Pengelolaan Keuangan dan Aset Daerah	Diteruskan ke Forum SKPD
916	BAPPEDA Kab. Kutai Barat	Bappeda Kab/Kota	Peningkatan Layanan Infrastruktur Jalan	Peningkatan Jalan RT.02 Kampung Keay Kecamatan Damai	Kamp. Keay, Kab. Kutai Barat	Badan Pengelolaan Keuangan dan Aset Daerah	Diteruskan ke Forum SKPD
917	BAPPEDA Kab. Kutai Barat	Bappeda Kab/Kota	Peningkatan Layanan Infrastruktur Jalan	Peningkatan Jalan Karya Lestari Kelurahan Simpang Raya	Jalan Karya Lestari, Kel. Simpang Raya, Kab. Kutai Barat	Badan Pengelolaan Keuangan dan Aset Daerah	Diteruskan ke Forum SKPD
918	BAPPEDA Kab. Kutai Barat	Bappeda Kab/Kota	Peningkatan Layanan Infrastruktur Jalan	Peningkatan Badan Jalan Pendekat Antara Kampung Gemuruh dan Kampung Sakaq Lotoq Kec.Mook Manaar Bulatn	Kamp. Gemuruh - Sakaq Lotoq, Kab. Kutai Barat	Badan Pengelolaan Keuangan dan Aset Daerah	Diteruskan ke Forum SKPD
919	BAPPEDA Kab. Kutai Barat	Bappeda Kab/Kota	Peningkatan Kualitas Kawasan Kumuh	Peningkatan Kualitas Kawasan Kumuh di 6 Kecamatan	Barong Tongkok,Melak,Damai,Linggang Bigung,Muara Lawa, Sekolaq Darat, Kab. Kutai Barat	Badan Pengelolaan Keuangan dan Aset Daerah	Diteruskan ke Forum SKPD

No	Pengusul	Profil	Usulan	Permasalahan	Alamat	PD Tujuan Akhir	Status
920	BAPPEDA Kab. Kutai Barat	Bappeda Kab/Kota	Peningkatan Kualitas Rumah Tidak Layak Huni	Peningkatan Kualitas Rumah Tidak Layak Huni di 6 Kecamatan	Kecamatan Barong Tongkok, Sekolaq Darat, Damai, Linggang Bigung, Melak, Muara Lawa, Kab. Kutai Barat	Badan Pengelolaan Keuangan dan Aset Daerah	Diteruskan ke Forum SKPD
921	BAPPEDA Kab. Kutai Barat	Bappeda Kab/Kota	Peningkatan Layanan Infrastruktur Jalan	Peningkatan Jalan Muara Jawaq - Sakaq Lotoq	Kamp. Muara Jawaq - Sakaq Lotoq, Kab. Kutai Barat	Badan Pengelolaan Keuangan dan Aset Daerah	Diteruskan ke Forum SKPD
922	BAPPEDA Kab. Kutai Barat	Bappeda Kab/Kota	Peningkatan Produksi Pertanian Pangan	Pengadaan Alat Pertanian Jonder Kubota Kelompok Tani Rukun Jaya	Kec. Bongon., Kab. Kutai Barat	Dinas Pangan, Tanaman Pangan dan Hortikultura	Validasi Mitra Bappeda
923	BAPPEDA Kab. Kutai Barat	Bappeda Kab/Kota	Peningkatan Produksi Pertanian Pangan	Pengadaan Pertanian Hand Traktor	Bongan, Kab. Kutai Barat	Dinas Pangan, Tanaman Pangan dan Hortikultura	Validasi Mitra Bappeda
924	BAPPEDA Kab. Kutai Barat	Bappeda Kab/Kota	Peningkatan Produksi Pertanian Pangan	Pengadaan Alat Pertanian Perontok Padi	Kec., Bongon, Kab. Kutai Barat	Dinas Pangan, Tanaman Pangan dan Hortikultura	Validasi Mitra Bappeda
925	BAPPEDA Kab. Kutai Barat	Bappeda Kab/Kota	Desa dan Masyarakat belum optimal diberdayakan	Pembangunan Gedung Bulutangkis Pancaran Abadi Kecamatan Melak	Melak, Kab. Kutai Barat	Sekretariat Daerah	Diteruskan ke Forum SKPD
926	BAPPEDA Kab. Kutai Barat	Bappeda Kab/Kota	Desa dan Masyarakat belum optimal diberdayakan	Pembangunan Gereja Kemah Injil Indonesia (GKII) Jemaat Melak	Kecamatan Melak, Kab. Kutai Barat	Sekretariat Daerah	Diteruskan ke Forum SKPD
927	BAPPEDA Kab. Kutai Barat	Bappeda Kab/Kota	Desa dan Masyarakat belum optimal diberdayakan	Pembangunan Pagar, Tribun Penonton dan Tribun VIP Lapangan Rarakuta Barong Tongkok	Barong Tongkok, Kab. Kutai Barat	Sekretariat Daerah	Diteruskan ke Forum SKPD
928	Fahrizal Rahman, S.Pd.I	Kepala Desa Long Iram Seberang	Desa dan Masyarakat belum optimal diberdayakan	Pembangunan Gedung BPU Kampung Long Iram Seberang Kecamatan Long Iram	Kampung Long Iram Seberang, Kab. Kutai Barat	Sekretariat Daerah	Diteruskan ke Forum SKPD
929	BAPPEDA Kota Balikpapan	Bappeda Kab/Kota	Belum Meratanya Kualitas Pelayanan Pendidikan	kurangnya ruang kelas SD Negeri, maka perlu penambahan ruang kelas baru SD/MI	SD NEGERI 002 BALIKPAPAN TIMUR Jl. MULAWARMAN RT. 04 NO.10, Lamaru, Kec. Balikpapan Timur, Kota Balikpapan	Badan Pengelolaan Keuangan dan Aset Daerah	Diteruskan ke Forum SKPD
930	BAPPEDA Kota Balikpapan	Bappeda Kab/Kota	Belum Meratanya Kualitas Pelayanan Pendidikan	kurangnya ruang kelas SD Negeri, maka perlu penambahan ruang kelas baru SD/MI	SD NEGERI 011 BALIKPAPAN TIMUR Jl. Mulawarman Rt 033, Manggar Baru, Kec. Balikpapan Timur, Kota Balikpapan	Badan Pengelolaan Keuangan dan Aset Daerah	Diteruskan ke Forum SKPD
931	BAPPEDA Kota Balikpapan	Bappeda Kab/Kota	Belum Meratanya Kualitas Pelayanan Pendidikan	kurangnya ruang kelas SD Negeri, maka perlu penambahan ruang kelas baru SD/MI	SD NEGERI 012 BALIKPAPAN TIMUR, Jl. Pemuda, Manggar, Kec. Balikpapan Timur, Kota Balikpapan	Badan Pengelolaan Keuangan dan Aset Daerah	Diteruskan ke Forum SKPD
932	BAPPEDA Kota Balikpapan	Bappeda Kab/Kota	Peningkatan Layanan Infrastruktur Jalan	Belum optimalnya Dermaga Speedboat Kampung Baru Tengah dalam melayani masyarakat pengguna jasa perairan Balikpapan - PPU dan telah dilakukan kajian pada TA. 2016 berupa DED, Andalalin, Siteplan dan DLKR/DLKP	Pelabuhan Kampung Baru Tengah - Kel. Baru Tengah - Balikpapan Barat, Kota Balikpapan	Badan Pengelolaan Keuangan dan Aset Daerah	Diteruskan ke Forum SKPD

No	Pengusul	Profil	Usulan	Permasalahan	Alamat	PD Tujuan Akhir	Status
933	BAPPEDA Kota Balikpapan	Bappeda Kab/Kota	Peningkatan Layanan Infrastruktur Jalan	belum terbangunnya terminal tipe B yang merupakan kewenangan provinsi untuk melayani angkutan antar kabupaten kota dalam provinsi. lahan telah milik pemerintah kota.	Pasar Teritip - Kel. Teritip - Balikpapan Timur, Kota Balikpapan	Dinas Pekerjaan Umum, Penataan Ruang dan Perumahan Rakyat	Diteruskan ke Forum SKPD
934	BAPPEDA Kota Balikpapan	Bappeda Kab/Kota	Peningkatan Layanan Infrastruktur Jalan	masih banyaknya jalan utama dan jalan lingkungan yang belum terdapat penerangan jalan umum, tindak lanjut refocusing Bankeu Provinsi TA 2020	Jalan Nasional, Jalan Provinsi dan Jalan Kota di Kota Balikpapan, Kota Balikpapan	Badan Pengelolaan Keuangan dan Aset Daerah	Diteruskan ke Forum SKPD
935	Yahya	Kepala Desa Embalut	Peningkatan Produksi Pertanian Pangan	Pengadaan Hand Tractor 4 Unit	RT.03 Dusun Tulak Tepen, Kab. Kutai Kartanegara	Dinas Pangan, Tanaman Pangan dan Hortikultura	Diteruskan ke Forum SKPD
936	BAPPEDA Kab. Kutai Timur	Bappeda Kab/Kota	Peningkatan Produksi Pertanian Pangan	Adanya hasil dan alat Pertanian yang memerlukan ruang penyimpanan sehingga perlu diperlukan adanya pembangunan gudang untuk meningkatkan sarana dan prasarana pertanian	Desa Teluk Pandan Kec. Teluk Pandan Gapoktan Karya etam Mandiri, Desa Kadungan Jaya Kec. Kaubun Gapoktan Berkah bersatu, desa sepaso Kec. Bengalon Gapoktan Projasam dan Desa Mukti jaya Kec. Rantau Pulung Gapoktan Berkah Bersatu, Kab. Kutai Timur	Badan Pengelolaan Keuangan dan Aset Daerah	Validasi Mitra Bappeda
937	Yahya	Kepala Desa Embalut	Peningkatan Layanan Infrastruktur Jalan	Pengecoran Jalan Jembatan Ulin	RT.03 Dusun Tulak Tepen s/d RT.07 Dusun Pulau Yupa, Kab. Kutai Kartanegara	Badan Pengelolaan Keuangan dan Aset Daerah	Diteruskan ke Forum SKPD
938	BAPPEDA Kab. Kutai Timur	Bappeda Kab/Kota	Peningkatan Produksi Pertanian Pangan	Belum tersedia Arco sehingga diperlukan untuk meningkatkan produksi hasil pertanian	Kecamatan Bengalon, Teluk Pandan dan Kaliorang, Kab. Kutai Timur	Dinas Pangan, Tanaman Pangan dan Hortikultura	Validasi Mitra Bappeda
939	BAPPEDA Kab. Kutai Timur	Bappeda Kab/Kota	Peningkatan Produksi Pertanian Pangan	Belum tersedia Motor Roda 3 sehingga diperlukan untuk meningkatkan produksi hasil pertanian	Kec. Kongbeng Kec. Kaubun Kec. Teluk Kec. dan Kecamatan Kaliorang, Kab. Kutai Timur	Dinas Pangan, Tanaman Pangan dan Hortikultura	Validasi Mitra Bappeda
940	BAPPEDA Kab. Kutai Timur	Bappeda Kab/Kota	Peningkatan Produksi Pertanian Pangan	Belum adanya jalan usaha tani yang memadai sehingga diperlukan adanya Pembuatan akses jalan usaha tani	Tersebar di Kecamatan karangan KT. Giri Mukti, KT. Kalimutu, KT. Bumi Etam, dan KT. Karya Etam Lestari, Kab. Kutai Timur	Badan Pengelolaan Keuangan dan Aset Daerah	Validasi Mitra Bappeda
941	BAPPEDA Kab. Kutai Timur	Bappeda Kab/Kota	Peningkatan Produksi Pertanian Pangan	Masih kurang persediaan Pupuk NPK dan Dolomit di beberapa Gapoktan dan poktan yang tersebar di beberapa kecamatan yang prioritasnya tanaman pangan sehingga Sangat diperlukan untuk meningkatkan hasil produksi Pertanian	Kec. Kaliorang Kec. Kaliorang Kec. Kongbeng Kec. Teluk Pandan Kec. Rantau Pulung Kec. Kec. Bengalon, Kab. Kutai Timur	Dinas Pangan, Tanaman Pangan dan Hortikultura	Validasi Mitra Bappeda
942	BAPPEDA Kab. Kutai Timur	Bappeda Kab/Kota	Masih rendahnya produksi pangan asal ternak	Belum adanya pengembangan ternak Sapi Bali di beberapa kecamatan sehingga diperlukan adanya pengadaan Sapi bali	Kec. Muara Ancalong, Kec. Long Mesangat, Kec. Kaliorang, Kec. Bengalon, Kec. Muara Wahau, Kec. Kongbeng,	Badan Pengelolaan Keuangan dan Aset Daerah	Validasi Mitra Bappeda



No	Pengusul	Profil	Usulan	Permasalahan	Alamat	PD Tujuan Akhir	Status
					Kec.Sangatta Selatan, Kec.Rantau Pulung, Kec.sangkulirang, Kec.Karangan serta Kec.Muara Bengkal, Kab. Kutai Timur		
943	BAPPEDA Kab. Kutai Timur	Bappeda Kab/Kota	Masih rendahnya produksi pangan asal ternak	Adanya beberapa Poktan yang tersebar di beberapa Kecamatan yang perlu pengembangan ternak khususnya Kambing	Kec.Kaubun, Kec.Teluk Pandan, Kec.Rantau Pulung, Kec. Bengalon, Kab. Kutai Timur	Badan Pengelolaan Keuangan dan Aset Daerah	Validasi Mitra Bappeda
944	BAPPEDA Kab. Kutai Timur	Bappeda Kab/Kota	Masih rendahnya produksi pangan asal ternak	Belum adanya pengembangan ternak Kambing Bligon di beberapa kecamatan sehingga diperlukan adanya pengadaan Kambing Bligon	Desa Bumi Etam Kec.Kaubun KT. Ganda Alami, Kab. Kutai Timur	Badan Pengelolaan Keuangan dan Aset Daerah	Validasi Mitra Bappeda
945	BAPPEDA Kab. Kutai Timur	Bappeda Kab/Kota	Peningkatan Produksi Pertanian Pangan	Belum adanya jalan usaha tani yang memadai sehingga diperlukan adanya Pembuatan akses jalan usaha tani	Desa Muara Bengalon Kec. Bengalon Poktan Subur Jaya, Kab. Kutai Timur	Badan Pengelolaan Keuangan dan Aset Daerah	Validasi Mitra Bappeda
946	BAPPEDA Kab. Kutai Timur	Bappeda Kab/Kota	Peningkatan Produksi Pertanian Pangan	Belum adanya jalan usaha tani yang memadai sehingga diperlukan adanya Pembuatan akses jalan usaha tani	Kelurahan Singa Geweh Kec.Sangatta Selatan Poktan Bosowa, Kab. Kutai Timur	Badan Pengelolaan Keuangan dan Aset Daerah	Validasi Mitra Bappeda
947	BAPPEDA Kab. Kutai Timur	Bappeda Kab/Kota	Peningkatan Produksi Pertanian Pangan	Masih kurang persediaan di beberapa poktan yang tersebar di beberapa kecamatan yang prioritasnya tanaman pangan sehingga Sangat diperlukan untuk meningkatkan hasil produksi Pertanian	Desa Singa Gembara Kec. Sangatta Utara Klp.Tani. Parikatte dan Klp.Tani. Bina Banua Kec. Sangatta Selatan, Kab. Kutai Timur	Dinas Pangan, Tanaman Pangan dan Hortikultura	Validasi Mitra Bappeda
948	BAPPEDA Kab. Kutai Timur	Bappeda Kab/Kota	Peningkatan Produksi Pertanian Pangan	Belum tersedia Pembuatan Pintu Air Irigasi sehingga diperlukan untuk meningkatkan produksi hasil pertanian	Kecamatan Teluk Pandan Klp.Tani Marta Jaya, Kab. Kutai Timur	Badan Pengelolaan Keuangan dan Aset Daerah	Validasi Mitra Bappeda
949	BAPPEDA Kab. Kutai Timur	Bappeda Kab/Kota	Peningkatan Produksi Pertanian Pangan	Belum adanya Embung untuk beberapa poktan sehingga apabila musim kemarau minimnya persediaan air sehingga dampaknya penurunan hasil pertanian maka dari itu sangat diperlukan pembuatan Embung	Desa Rantau Makmur Kec.Rantau Pulung Klp.Tani Sumber Makmur, Kab. Kutai Timur	Badan Pengelolaan Keuangan dan Aset Daerah	Validasi Mitra Bappeda
950	BAPPEDA Kab. Kutai Timur	Bappeda Kab/Kota	Peningkatan Produksi Pertanian Pangan	Belum adanya jalan usaha tani yang memadai sehingga diperlukan adanya Pembuatan akses jalan usaha tani	Desa Singa Gembara Kec.Sangatta Utara Klp.Tani Darma Makmur, Kab. Kutai Timur	Badan Pengelolaan Keuangan dan Aset Daerah	Validasi Mitra Bappeda
951	BAPPEDA Kab. Kutai Timur	Bappeda Kab/Kota	Peningkatan Produksi Pertanian Pangan	Belum adanya Embung untuk beberapa poktan sehingga apabila musim kemarau minimnya persediaan air sehingga dampaknya penurunan hasil pertanian maka dari itu sangat diperlukan pembuatan Embung	Desa Kadungan Jaya Kec. Kaubun Klp.Tani Tunas Karya, Kab. Kutai Timur	Badan Pengelolaan Keuangan dan Aset Daerah	Validasi Mitra Bappeda

No	Pengusul	Profil	Usulan	Permasalahan	Alamat	PD Tujuan Akhir	Status
952	BAPPEDA Kab. Kutai Timur	Bappeda Kab/Kota	Peningkatan Produksi Pertanian Pangan	Belum adanya Pembangunan Irigasi Tersier sehingga diperlukan untuk menunjang sarana dan prasarana pertanian serta hasil produksi pertanian	Desa Kadungan Jaya Kec.Kaubun Klp.Tani Giat, Kab. Kutai Timur	Badan Pengelolaan Keuangan dan Aset Daerah	Validasi Mitra Bappeda
953	BAPPEDA Kab. Kutai Timur	Bappeda Kab/Kota	Peningkatan Produksi Pertanian Pangan	Perlunya peningkatan Jaringan irigasi di beberapa Poktan yang ada di kecamatan untuk menunjang sarana dan prasarana pertanian	Desa Rantau Makmur Kec.Rantau Pulung Klp.Tani Mekar Sari, Kab. Kutai Timur	Badan Pengelolaan Keuangan dan Aset Daerah	Validasi Mitra Bappeda
954	BAPPEDA Kab. Kutai Timur	Bappeda Kab/Kota	Peningkatan Produksi Pertanian Pangan	Belum adanya Badan jalan usaha tani yang memadai sehingga diperlukan adanya Pembuatan akses jalan usaha tani	Desa Teluk Pandan Dusun Maranggas RT.13 Kec.Teluk Pandan, Kab. Kutai Timur	Badan Pengelolaan Keuangan dan Aset Daerah	Validasi Mitra Bappeda
955	BAPPEDA Kab. Kutai Timur	Bappeda Kab/Kota	Peningkatan Produksi Pertanian Pangan	Belum adanya Turap jalan usaha tani sehingga diperlukan untuk lancarnya akses usaha Pertanian	Desa Margo Mulyo Kec. Rantau Pulung klp.Tani Sumber Rejeki, Kab. Kutai Timur	Badan Pengelolaan Keuangan dan Aset Daerah	Validasi Mitra Bappeda
956	BAPPEDA Kab. Kutai Timur	Bappeda Kab/Kota	Peningkatan Produksi Pertanian Pangan	Beberapa Gapoktan yang ada di beberapa kecamatan belum memiliki Lantai Jemur sehingga perlu dibantu untuk meningkatkan produksi hasil pertanian	Keca Bengalon, Kab. Kutai Timur	Badan Pengelolaan Keuangan dan Aset Daerah	Validasi Mitra Bappeda
957	BAPPEDA Kab. Kutai Timur	Bappeda Kab/Kota	Peningkatan Produksi Pertanian Pangan	Belum adanya pengembangan ternak Kambing Bligon di beberapa kecamatan sehingga diperlukan adanya pengadaan Kambing Bligon	Desa Sepaso Kec.Bengalon Klp.Tani Mekar Sari, Kab. Kutai Timur	Dinas Pangan, Tanaman Pangan dan Hortikultura	Validasi Mitra Bappeda
958	BAPPEDA Kab. Kutai Timur	Bappeda Kab/Kota	Peningkatan Produksi Pertanian Pangan	Belum adanya jalan usaha tani yang memadai sehingga diperlukan adanya Pembuatan akses jalan usaha tani	Desa Teluk Sangkima Kec. Sangatta Selatan, Kab. Kutai Timur	Badan Pengelolaan Keuangan dan Aset Daerah	Validasi Mitra Bappeda
959	BAPPEDA Kab. Kutai Timur	Bappeda Kab/Kota	Masih rendahnya produksi pangan asal ternak	Belum adanya pengembangan ternak Kambing Kacang di beberapa kecamatan sehingga diperlukan adanya pengadaan Kambing kacang	Desa Beno Harapan Kec. Batu Ampar Klp.Tani Tunas Hijau, Kab. Kutai Timur	Badan Pengelolaan Keuangan dan Aset Daerah	Validasi Mitra Bappeda
960	BAPPEDA Kab. Kutai Timur	Bappeda Kab/Kota	Masih rendahnya produksi pangan asal ternak	Adanya beberapa Poktan yang tersebar di beberapa Kecamatan yang perlu pengembangan ternak khususnya Sapi	Desa Bangun Jaya Kec. Kaliorang Klp.Tani Kuncup Mekar, Kab. Kutai Timur	Badan Pengelolaan Keuangan dan Aset Daerah	Validasi Mitra Bappeda
961	BAPPEDA Kab. Kutai Timur	Bappeda Kab/Kota	Masih rendahnya produksi pangan asal ternak	Adanya beberapa Poktan yang tersebar di beberapa Kecamatan yang perlu pengembangan ternak khususnya Sapi	Desa Singa Gembara jl. Poros Sangatta - Bengalon Klp.Tani Pangeran Antasari, Kab. Kutai Timur	Badan Pengelolaan Keuangan dan Aset Daerah	Validasi Mitra Bappeda
962	Yahya	Kepala Desa Embalut	Peningkatan Layanan Irigasi	Pembuatan Parit Irigasi	RT.03 Dusun tulak Tepen, Kab. Kutai Kartanegara	Badan Pengelolaan Keuangan dan Aset Daerah	Diteruskan ke Forum SKPD
963	BAPPEDA Kab. Kutai Kartanegara	Bappeda Kab/Kota	Peningkatan Layanan Infrastruktur Jalan	Kondisi Jalan Bakaran RT. 06 Kel Jawa sudah Mulai Rusak	Jalan Bakaran RT. 06 Kel Jawa Kec. Sanga-sanga, Kab. Kutai Kartanegara	Badan Pengelolaan Keuangan dan Aset Daerah	Diteruskan ke Forum SKPD
964	BAPPEDA Kab. Kutai Timur	Bappeda Kab/Kota	Peningkatan Produksi Pertanian Pangan	Tidak Tersedianya Jalan Usaha Tani untuk Akses Distribusi hasil pertanian	Tersebar di Kecamatan Kaubun, Kaliorang, Karang, dan	Badan Pengelolaan Keuangan dan Aset Daerah	Validasi Mitra Bappeda



No	Pengusul	Profil	Usulan	Permasalahan	Alamat	PD Tujuan Akhir	Status
					Telen, Sangatta Utara, Bengalon, Sangatta Selatan, Kab. Kutai Timur		
965	Yahya	Kepala Desa Embalut	Masih rendahnya produksi padi tanaman pangan dan hortikultura dalam pemenuhan pangan lokal	Pengaduan Saprodi	RT.03 Dusun Tulak Tepen, Kab. Kutai Kartanegara	Badan Pengelolaan Keuangan dan Aset Daerah	Diteruskan ke Forum SKPD
966	BAPPEDA Kab. Kutai Kartanegara	Bappeda Kab/Kota	Peningkatan Layanan Infrastruktur Jalan	Kondisi Gang Kenanga RT. 17 Kel. Sanga-sanga Dalam Sudah Mulai Rusak	Gang Kenanga RT. 17 Kel. Sanga-sanga Dalam Kec. Sanga-sanga, Kab. Kutai Kartanegara	Badan Pengelolaan Keuangan dan Aset Daerah	Diteruskan ke Forum SKPD
967	BAPPEDA Kab. Kutai Kartanegara	Bappeda Kab/Kota	Peningkatan Layanan Infrastruktur Jalan	Kondisi Jalan Purwojoyo Gang Marga Ayu Blok III Sudah Mulai Rusak	jalan Purwojoyo Gang Marga Ayu Blok III Kel. Pendingin Kec. Sanga-sanga, Kab. Kutai Kartanegara	Badan Pengelolaan Keuangan dan Aset Daerah	Diteruskan ke Forum SKPD
968	BAPPEDA Kab. Kutai Kartanegara	Bappeda Kab/Kota	Peningkatan Layanan Infrastruktur Jalan	Kondisi Gang Teratai RT. 29 Kel. Sanga-sanga Dalam Sudah Mulai Rusak	Gang Teratai RT. 29 Kel. Sanga-sanga Dalam Kec. Sanga-sanga, Kab. Kutai Kartanegara	Badan Pengelolaan Keuangan dan Aset Daerah	Diteruskan ke Forum SKPD
969	Yahya	Kepala Desa Embalut	Peningkatan Kualitas Kawasan Kumuh	Pembangunan Pagar Lapangan Sepak Bola	RT.05 Dusun Pulau Yupa, Kab. Kutai Kartanegara	Badan Pengelolaan Keuangan dan Aset Daerah	Diteruskan ke Forum SKPD
970	BAPPEDA Kab. Kutai Kartanegara	Bappeda Kab/Kota	Kontribusi sektor pariwisata dan ekonomi kreatif terhadap pertumbuhan ekonomi daerah masih rendah	Kurangnya Kualitas Daya Tarik Wisata di Destinasi Pariwisata Prioritas Nasional	Kec. Tenggarong, Kec. Loa Kulu, Kec. Marangkayu, Kec. Samboja, Kab. Kutai Kartanegara	Dinas Pariwisata	Diteruskan ke Forum SKPD
971	BAPPEDA Kab. Penajam Paser Utara	Bappeda Kab/Kota	Peningkatan Layanan Air Limbah	Belum Terbangunnya Saluran Drainase, Gorong-gorong pengendali banjir dan saluran pembuang lainnya	RT.01 Desa labangka Kec. Babulu, Kab. Penajam Paser Utara	Badan Pengelolaan Keuangan dan Aset Daerah	Diteruskan ke Forum SKPD
972	BAPPEDA Kab. Penajam Paser Utara	Bappeda Kab/Kota	Peningkatan Layanan Air Limbah	Belum Terbangunnya Saluran Drainase, Gorong-gorong pengendali banjir dan saluran pembuang lainnya	RT.14 Desa Babulu Darat, Kab. Penajam Paser Utara	Badan Pengelolaan Keuangan dan Aset Daerah	Diteruskan ke Forum SKPD
973	BAPPEDA Kab. Penajam Paser Utara	Bappeda Kab/Kota	Peningkatan Layanan Air Limbah	Belum Terbangunnya Saluran Drainase, Gorong-gorong pengendali banjir dan saluran pembuang lainnya	RT.006, RT.007 dan RT.015 Desa Bangun Mulya, Kab. Penajam Paser Utara	Badan Pengelolaan Keuangan dan Aset Daerah	Diteruskan ke Forum SKPD
974	Yahya	Kepala Desa Embalut	Peningkatan Layanan Infrastruktur Jalan	Lanjutan Semenisasi Jalan H. Syahrudin	RT.02 Dusun Tulak Tepen, Kab. Kutai Kartanegara	Badan Pengelolaan Keuangan dan Aset Daerah	Diteruskan ke Forum SKPD
975	BAPPEDA Kab. Penajam Paser Utara	Bappeda Kab/Kota	Peningkatan Layanan Air Limbah	Belum Terbangunnya Saluran Drainase, Gorong-gorong pengendali banjir dan saluran pembuang lainnya	Jl. Padat Karya RT.26 Kel. Waru Kec. Waru, Kab. Penajam Paser Utara	Badan Pengelolaan Keuangan dan Aset Daerah	Diteruskan ke Forum SKPD
976	Yahya	Kepala Desa Embalut	Peningkatan Kualitas Kawasan Kumuh	Pembangunan Pos Kamling Desa Embalut	Desa Embalut, Kab. Kutai Kartanegara	Badan Pengelolaan Keuangan dan Aset Daerah	Diteruskan ke Forum SKPD
977	BAPPEDA Kab. Penajam Paser Utara	Bappeda Kab/Kota	Peningkatan Layanan Air Limbah	Belum Terbangunnya Saluran Drainase, Gorong-gorong pengendali banjir dan saluran pembuang lainnya	Petung arah Sungai Tunan, Kab. Penajam Paser Utara	Badan Pengelolaan Keuangan dan Aset Daerah	Diteruskan ke Forum SKPD

No	Pengusul	Profil	Usulan	Permasalahan	Alamat	PD Tujuan Akhir	Status
978	BAPPEDA Kab. Penajam Paser Utara	Bappeda Kab/Kota	Peningkatan Layanan Air Limbah	Belum Terbangunnya Saluran Drainase, Gorong-gorong pengendali banjir dan saluran pembuang lainnya	Jalan Cendana Desa Bangun Mulya Kec. Waru, Kab. Penajam Paser Utara	Badan Pengelolaan Keuangan dan Aset Daerah	Diteruskan ke Forum SKPD
979	BAPPEDA Kab. Penajam Paser Utara	Bappeda Kab/Kota	Peningkatan Layanan Air Limbah	Belum Terbangunnya Saluran Drainase, Gorong-gorong pengendali banjir dan saluran pembuang lainnya	Jalan EKS CV. Alas Rt. 01 Labangka Barat Kec.Babulu, Kab. Penajam Paser Utara	Badan Pengelolaan Keuangan dan Aset Daerah	Diteruskan ke Forum SKPD
980	BAPPEDA Kab. Penajam Paser Utara	Bappeda Kab/Kota	Peningkatan Layanan Air Limbah	Belum Terbangunnya Saluran Drainase, Gorong-gorong pengendali banjir dan saluran pembuang lainnya	RT. 011, 12, 13 Gunung Intan, Kab. Penajam Paser Utara	Badan Pengelolaan Keuangan dan Aset Daerah	Diteruskan ke Forum SKPD
981	BAPPEDA Kab. Penajam Paser Utara	Bappeda Kab/Kota	Peningkatan Layanan Air Limbah	Belum Terbangunnya Saluran Drainase, Gorong-gorong pengendali banjir dan saluran pembuang lainnya	Gunung Intan, Kab. Penajam Paser Utara	Badan Pengelolaan Keuangan dan Aset Daerah	Diteruskan ke Forum SKPD
982	BAPPEDA Kab. Penajam Paser Utara	Bappeda Kab/Kota	Peningkatan Layanan Air Limbah	Belum Terbangunnya Saluran Drainase, Gorong-gorong pengendali banjir dan saluran pembuang lainnya	Gunung Intan RT. 07, Kab. Penajam Paser Utara	Badan Pengelolaan Keuangan dan Aset Daerah	Diteruskan ke Forum SKPD
983	BAPPEDA Kab. Penajam Paser Utara	Bappeda Kab/Kota	Peningkatan Layanan Air Limbah	Belum Terbangunnya Saluran Drainase, Gorong-gorong pengendali banjir dan saluran pembuang lainnya	RT.03 Sesulu, Kab. Penajam Paser Utara	Badan Pengelolaan Keuangan dan Aset Daerah	Diteruskan ke Forum SKPD
984	BAPPEDA Kab. Penajam Paser Utara	Bappeda Kab/Kota	Peningkatan Layanan Air Limbah	Belum Terbangunnya Saluran Drainase, Gorong-gorong pengendali banjir dan saluran pembuang lainnya	RT.06 Sumber Sari, Kab. Penajam Paser Utara	Badan Pengelolaan Keuangan dan Aset Daerah	Diteruskan ke Forum SKPD
985	BAPPEDA Kab. Penajam Paser Utara	Bappeda Kab/Kota	Peningkatan Layanan Air Limbah	Belum Terbangunnya Saluran Drainase, Gorong-gorong pengendali banjir dan saluran pembuang lainnya	Telaga Jambu RT.07 Gunung Seteleng, Kab. Penajam Paser Utara	Badan Pengelolaan Keuangan dan Aset Daerah	Diteruskan ke Forum SKPD
986	BAPPEDA Kab. Penajam Paser Utara	Bappeda Kab/Kota	Peningkatan Layanan Infrastruktur Jalan	Belum Terbangunnya Saluran Drainase, Gorong-gorong pengendali banjir dan saluran pembuang lainnya	Telaga Jambu RT.08 Gunung Seteleng, Kab. Penajam Paser Utara	Badan Pengelolaan Keuangan dan Aset Daerah	Diteruskan ke Forum SKPD
987	Yahya	Kepala Desa Embalut	Peningkatan Layanan Infrastruktur Jalan	Pembuatan Parit Langgar Al-Hijrah	RT.06 Dusun Pulau Yupa, Kab. Kutai Kartanegara	Badan Pengelolaan Keuangan dan Aset Daerah	Diteruskan ke Forum SKPD
988	BAPPEDA Kab. Penajam Paser Utara	Bappeda Kab/Kota	Peningkatan Layanan Air Limbah	Belum Terbangunnya Saluran Drainase, Gorong-gorong pengendali banjir dan saluran pembuang lainnya	Saluran Pembuang RT.01 Waru, Kab. Penajam Paser Utara	Badan Pengelolaan Keuangan dan Aset Daerah	Diteruskan ke Forum SKPD
989	BAPPEDA Kab. Penajam Paser Utara	Bappeda Kab/Kota	Peningkatan Layanan Air Limbah	Belum Terbangunnya Saluran Drainase, Gorong-gorong pengendali banjir dan saluran pembuang lainnya	Desa Sumber Sari Rt. 12 Kec.Babulu, Kab. Penajam Paser Utara	Badan Pengelolaan Keuangan dan Aset Daerah	Diteruskan ke Forum SKPD
990	BAPPEDA Kab. Penajam Paser Utara	Bappeda Kab/Kota	Peningkatan Layanan Air Limbah	Belum Terbangunnya Saluran Drainase, Gorong-gorong pengendali banjir dan saluran pembuang lainnya	Rt. 03 Kel. Nenang, Kab. Penajam Paser Utara	Badan Pengelolaan Keuangan dan Aset Daerah	Diteruskan ke Forum SKPD
991	BAPPEDA Kab. Penajam Paser Utara	Bappeda Kab/Kota	Peningkatan Layanan Air Limbah	Belum Terbangunnya Saluran Drainase, Gorong-gorong pengendali banjir dan saluran pembuang lainnya	Rt. 16 Kel. Nenang, Kab. Penajam Paser Utara	Badan Pengelolaan Keuangan dan Aset Daerah	Diteruskan ke Forum SKPD
992	BAPPEDA Kab. Penajam Paser Utara	Bappeda Kab/Kota	Peningkatan Layanan Air Limbah	Belum Terbangunnya Saluran Drainase, Gorong-gorong pengendali banjir dan saluran pembuang lainnya	Rt. 03 Desa Sidorejo, Kab. Penajam Paser Utara	Badan Pengelolaan Keuangan dan Aset Daerah	Diteruskan ke Forum SKPD

No	Pengusul	Profil	Usulan	Permasalahan	Alamat	PD Tujuan Akhir	Status
993	BAPPEDA Kab. Penajam Paser Utara	Bappeda Kab/Kota	Peningkatan Layanan Air Limbah	Belum Terbangunnya Saluran Drainase, Gorong-gorong pengendali banjir dan saluran pembuang lainnya	Kel. Sepaku, Kab. Penajam Paser Utara	Badan Pengelolaan Keuangan dan Aset Daerah	Diteruskan ke Forum SKPD
994	BAPPEDA Kab. Penajam Paser Utara	Bappeda Kab/Kota	Peningkatan Layanan Air Limbah	Belum Terbangunnya Saluran Drainase, Gorong-gorong pengendali banjir dan saluran pembuang lainnya	Jl. Bumi perkemahan hutan pinus Rt 04 desa sesulu kec. Waru, Kab. Penajam Paser Utara	Badan Pengelolaan Keuangan dan Aset Daerah	Diteruskan ke Forum SKPD
995	BAPPEDA Kab. Penajam Paser Utara	Bappeda Kab/Kota	Peningkatan Layanan Air Limbah	Belum Terbangunnya Saluran Drainase, Gorong-gorong pengendali banjir dan saluran pembuang lainnya	Salo cina tembus salo mangkasa Kec. Penajam, Kab. Penajam Paser Utara	Badan Pengelolaan Keuangan dan Aset Daerah	Diteruskan ke Forum SKPD
996	BAPPEDA Kab. Penajam Paser Utara	Bappeda Kab/Kota	Peningkatan Layanan Air Limbah	Belum Terbangunnya Saluran Drainase, Gorong-gorong pengendali banjir dan saluran pembuang lainnya	Rt. 08, 09 dan Rt. 10 Desa Labangka Barat, Kab. Penajam Paser Utara	Badan Pengelolaan Keuangan dan Aset Daerah	Diteruskan ke Forum SKPD
997	BAPPEDA Kab. Penajam Paser Utara	Bappeda Kab/Kota	Peningkatan Layanan Air Limbah	Belum Terbangunnya Saluran Drainase, Gorong-gorong pengendali banjir dan saluran pembuang lainnya	Desa Sumber Sari Kec. Babulu, Kab. Penajam Paser Utara	Badan Pengelolaan Keuangan dan Aset Daerah	Diteruskan ke Forum SKPD
998	BAPPEDA Kab. Penajam Paser Utara	Bappeda Kab/Kota	Peningkatan Layanan Air Limbah	Belum Terbangunnya Saluran Drainase, Gorong-gorong pengendali banjir dan saluran pembuang lainnya	Sungai Sesumpu, Kab. Penajam Paser Utara	Badan Pengelolaan Keuangan dan Aset Daerah	Diteruskan ke Forum SKPD
999	BAPPEDA Kab. Penajam Paser Utara	Bappeda Kab/Kota	Peningkatan Layanan Air Limbah	Belum Terbangunnya Saluran Drainase, Gorong-gorong pengendali banjir dan saluran pembuang lainnya	Pasar Lama Babulu Darat, Kab. Penajam Paser Utara	Badan Pengelolaan Keuangan dan Aset Daerah	Diteruskan ke Forum SKPD
1000	BAPPEDA Kab. Penajam Paser Utara	Bappeda Kab/Kota	Peningkatan Layanan Air Limbah	Belum Terbangunnya Saluran Drainase, Gorong-gorong pengendali banjir dan saluran pembuang lainnya	Rt. 04 Tanjung Tengah, Kab. Penajam Paser Utara	Badan Pengelolaan Keuangan dan Aset Daerah	Diteruskan ke Forum SKPD
1001	BAPPEDA Kab. Penajam Paser Utara	Bappeda Kab/Kota	Peningkatan Layanan Air Limbah	Belum Terbangunnya Saluran Drainase, Gorong-gorong pengendali banjir dan saluran pembuang lainnya	Rt. 27 Gusung Kec. Penajam, Kab. Penajam Paser Utara	Badan Pengelolaan Keuangan dan Aset Daerah	Diteruskan ke Forum SKPD
1002	BAPPEDA Kab. Kutai Kartanegara	Bappeda Kab/Kota	Pengendalian Banjir	Tidak adanya Saluran drainase (parit) di lingkungan RT 21 membuat jalan yang telah di semenisasi tergenang ketika memasuki musim penghujan dan hal ini dapat membuat jalan yang telah di semenisasi mengalami rusak. Oleh sebab itu perlu dilakukan pembangunan saluran drainase di lingkungan RT 21. selain dapat mengurangi resiko rusaknya jalan juga dapat terhindar dari genangan air pada saat hujan.	L2 Blok H RT. 21 Dusun Sumber Jaya, Kab. Kutai Kartanegara, Tenggarong Seberang, Manunggal Jaya, Kab. Kutai Kartanegara	Badan Pengelolaan Keuangan dan Aset Daerah	Diteruskan ke Forum SKPD
1003	BAPPEDA Kab. Kutai Kartanegara	Bappeda Kab/Kota	Pengendalian Banjir	Tidak adanya Turap Sungai Di lingkungan RT 04 membuat badan sungai terkikis ketika debit air tinggi di saat musim hujan. dan ini dapat menyebabkan longsor pada badan sungai. Oleh sebab itu perlu di lakukan	L2 Blok D RT 04 Dusun Telaga Kencana, Kab. Kutai Kartanegara, Tenggarong Seberang, Manunggal Jaya, Kab. Kutai Kartanegara	Badan Pengelolaan Keuangan dan Aset Daerah	Diteruskan ke Forum SKPD

No	Pengusul	Profil	Usulan	Permasalahan	Alamat	PD Tujuan Akhir	Status
				pembangunan Turap Sungai di lingkungan RT 04 untuk mencegah erosi pada badan sungai ketika debit air berlebih			
1004	BAPPEDA Kab. Kutai Kartanegara	Bappeda Kab/Kota	Pengendalian Banjir	Dengan Kondisi Jemabatan Jalan Raya Propinsi Yang kecil dan kurang tinggi membuat Saluran sungai tidak dapat menampung debit air berlebih ketika masuk musim hujan. Sehingga jika Musim hujan tiba di sekitar jembatan atau wilayah RT 18 dan 06 berdampak banjir yang dapat memutus akses jalan Propinsi. Oleh sebab itu perlu dilakukan Pelebaran Jembatan Jalan Raya Propinsi	L2 Blok D RT 18 Dusun Telaga Kencana, Kab. Kutai Kartanegara, Tenggarong Seberang, Manunggal Jaya, Kab. Kutai Kartanegara	Badan Pengelolaan Keuangan dan Aset Daerah	Diteruskan ke Forum SKPD
1005	BAPPEDA Kab. Penajam Paser Utara	Bappeda Kab/Kota	Peningkatan Layanan Air Limbah	Belum Terbangunnya Saluran Drainase, Gorong-gorong pengendali banjir dan saluran pembuang lainnya	Rt. 06 Muan, Kab. Penajam Paser Utara	Badan Pengelolaan Keuangan dan Aset Daerah	Diteruskan ke Forum SKPD
1006	BAPPEDA Kab. Penajam Paser Utara	Bappeda Kab/Kota	Peningkatan Layanan Air Limbah	Belum Terbangunnya Saluran Drainase, Gorong-gorong pengendali banjir dan saluran pembuang lainnya	Rt. 08, 09, dan 10 Desa Labangka Barat Kec. Babulu, Kab. Penajam Paser Utara	Badan Pengelolaan Keuangan dan Aset Daerah	Diteruskan ke Forum SKPD
1007	BAPPEDA Kab. Kutai Kartanegara	Bappeda Kab/Kota	Peningkatan Layanan Infrastruktur Jalan	Kondisi jalan yang mulai rusak membuat akses jalan warga terkhusus warga RT 17 dan sekitarnya terganggu. Oleh sebab itu perlu dilakukan pembangunan Pengaspalan Jalan di lingkungan RT 17 guna meningkatkan kenyamanan warga desa manunggal jaya yang mana hal ini akan berdampak bagi taraf ekonomi warga desa manunggal jaya	L2 Blok D RT 17 Dusun Telaga Kencana, Kab. Kutai Kartanegara, Tenggarong Seberang, Manunggal Jaya, Kab. Kutai Kartanegara	Badan Pengelolaan Keuangan dan Aset Daerah	Diteruskan ke Forum SKPD
1008	BAPPEDA Kab. Kutai Kartanegara	Bappeda Kab/Kota	Pengendalian Banjir	Kapasitas Saluran Drainase yang Semakin Menurun dan tidak Memadai Karena Sedimentasi dan Sampah yang Mengakibatkan Penyempitan Dimensi Saluran Drainase	Kel. Loa Ipuh dan Kel. Maluhu Kec. Tenggarong, Kab. Kutai Kartanegara	Badan Pengelolaan Keuangan dan Aset Daerah	Diteruskan ke Forum SKPD
1009	BAPPEDA Kab. Kutai Kartanegara	Bappeda Kab/Kota	Peningkatan Layanan Infrastruktur Jalan	Banyaknya Jalan yang Rusak dan Berlubang	Desa Bhuana Jaya RT. 12 Kec. Tenggarong Seberang, Kab. Kutai Kartanegara	Badan Pengelolaan Keuangan dan Aset Daerah	Diteruskan ke Forum SKPD
1010	BAPPEDA Kab. Kutai Kartanegara	Bappeda Kab/Kota	Peningkatan Layanan Infrastruktur Jalan	Sangat pentingnya jalan tersebut untuk pengangkutan sarana dan prasarana hasil pertanian	Desa Bhuana Jaya RT. 14, Kec. Tenggarong Seberang, Kab. Kutai Kartanegara	Badan Pengelolaan Keuangan dan Aset Daerah	Diteruskan ke Forum SKPD
1011	BAPPEDA Kab. Kutai Timur	Bappeda Kab/Kota	Peningkatan Produksi Pertanian Pangan	Pembangunan Embung Sungai Benu & Saluran Menuju Embung Rantau Makmur . 1 Paket	Kecamatan Rantau Pulung, Kab. Kutai Timur	Badan Pengelolaan Keuangan dan Aset Daerah	Validasi Mitra Bappeda

No	Pengusul	Profil	Usulan	Permasalahan	Alamat	PD Tujuan Akhir	Status
1012	BAPPEDA Kab. Kutai Timur	Bappeda Kab/Kota	Peningkatan Layanan Listrik	Pembangunan PLTS Komunal Desa Mulupan . 1 Unit	Desa Mulupan Kecamatan Muara Bengkal, Kab. Kutai Timur	Dinas Energi dan Sumber Daya Mineral	Diteruskan ke Forum SKPD
1013	BAPPEDA Kab. Kutai Timur	Bappeda Kab/Kota	Peningkatan Layanan Listrik	Pembangunan PLTS Komunal Desa Mekar Baru . 1 Unit	Desa Mekar Baru Kecamatan Busang, Kab. Kutai Timur	Dinas Energi dan Sumber Daya Mineral	Diteruskan ke Forum SKPD
1014	BAPPEDA Kab. Kutai Timur	Bappeda Kab/Kota	Peningkatan Layanan Listrik	Pembangunan PLTS Komunal Desa Tanjung Lihai . 1 Unit	Desa Tanjung Mangkalihat Kecamatan Sandaran, Kab. Kutai Timur	Dinas Energi dan Sumber Daya Mineral	Diteruskan ke Forum SKPD
1015	BAPPEDA Kab. Kutai Kartanegara	Bappeda Kab/Kota	Peningkatan Layanan Infrastruktur Jalan	Alun - Alun Yang Licin saat Hujan	RT. 1 Desa Suka Maju Kec. Tenggarong Seberang, Kab. Kutai Kartanegara	Badan Pengelolaan Keuangan dan Aset Daerah	Diteruskan ke Forum SKPD
1016	BAPPEDA Kab. Kutai Kartanegara	Bappeda Kab/Kota	Peningkatan Layanan Infrastruktur Jalan	Jalan Yang sudah Rusak Dan Perlu Perbaikan	RT. 014 Desa Suka Maju Kec. Tenggarong Seberang, Kab. Kutai Kartanegara	Badan Pengelolaan Keuangan dan Aset Daerah	Diteruskan ke Forum SKPD
1017	BAPPEDA Kab. Berau	Bappeda Kab/Kota	Peningkatan Layanan Infrastruktur Jalan	Pembangunan Jalan Jalur 2 Kampung Biduk-Biduk (BANKEU)	Kec. Biduk-Biduk, Kab. Berau	Badan Pengelolaan Keuangan dan Aset Daerah	Diteruskan ke Forum SKPD
1018	BAPPEDA Kab. Kutai Timur	Bappeda Kab/Kota	Peningkatan Layanan Irigasi	Keterbatasan Infrastruktur Pertanian mengakibatkan produktifitas hasil pertanian belum optimal (satu tahun hanya 2 kali tanam). Luas Lahan sawah produktif dan potensi yang akan dilayani oleh bendung dan jaringan irigasi = ± 130Ha. Dengan Pembangunan Jaringan Irigasi D.I Sekerat ditargetkan dapat meningkatkan produktivitas padi untuk menunjang program prioritas nasional bidang ketahanan pangan	Desa Sekerat Kec. Bengalon, Kab. Kutai Timur	Badan Pengelolaan Keuangan dan Aset Daerah	Diteruskan ke Forum SKPD
1019	BAPPEDA Kab. Berau	Bappeda Kab/Kota	Peningkatan Layanan Infrastruktur Jalan	Lanjutan Pembangunan Jalan Singkuangan – Mantaritip (Segmen 5) – BANKEU	Kec. Sambaliung Kec. Tanjung Redeb, Kab. Berau	Badan Pengelolaan Keuangan dan Aset Daerah	Diteruskan ke Forum SKPD
1020	BAPPEDA Kab. Paser	Bappeda Kab/Kota	Kontribusi sektor pariwisata dan ekonomi kreatif terhadap pertumbuhan ekonomi daerah masih rendah	Dalam rangka menyongsong IKN dimana Kabupaten Paser merupakan salah satu daerah penyangga IKN maka perlu adanya sebuah pusat rekreasi/Wisata sekaligus sebagai Sport Center sebagai alternatif daerah tujuan wisata yang ada di Kabupaten Paser, inilah yang mendasari usulan pembangunan SPORT CENTER	Desa Sungai Tuak, Kecamatan Tanah Grogot (WISATA SPORT CENTER ), Kab. Paser	Badan Pengelolaan Keuangan dan Aset Daerah	Diteruskan ke Forum SKPD
1021	BAPPEDA Kab. Berau	Bappeda Kab/Kota	Peningkatan Layanan Infrastruktur Jalan	Lanjutan Pembangunan Jalan Singkuangan – Mantaritip (Segmen 6) – BANKEU	Kec. Tanjung Redeb, Kec. Sambaliung, Kab. Berau	Badan Pengelolaan Keuangan dan Aset Daerah	Diteruskan ke Forum SKPD
1022	BAPPEDA Kab. Paser	Bappeda Kab/Kota	Kontribusi sektor pariwisata dan ekonomi kreatif terhadap	Belum tersedianya sarana dan prasarana objek wisata sebagai	Desa Luan, Kecamatan Muara Samu (GUNUNG BOGA), Kab. Paser	Badan Pengelolaan Keuangan dan Aset Daerah	Diteruskan ke Forum SKPD

No	Pengusul	Profil	Usulan	Permasalahan	Alamat	PD Tujuan Akhir	Status
			pertumbuhan ekonomi daerah masih rendah	penunjang objek wisata alam Gunung Boga			
1023	BAPPEDA Kab. Kutai Timur	Bappeda Kab/Kota	Peningkatan Layanan Irigasi	Kurangnya produktivitas realisasi tambak, yang dipengaruhi dari pasang surut laut, belum ada penataan kelola air pasang surut laut. Luas Lahan yang akan dilayani oleh jaringan irigasi tambak = ± 100 Ha. Dengan pembangunan Irigasi Tambak ditargetkan dapat meningkatkan produktivitas tambak untuk mendukung program prioritas nasional bidang ketahanan pangan	Desa Selangkau Kec. Kaliorang., Kab. Kutai Timur	Badan Pengelolaan Keuangan dan Aset Daerah	Diteruskan ke Forum SKPD
1024	BAPPEDA Kab. Kutai Timur	Bappeda Kab/Kota	Pengendalian Banjir	Terjadi genangan banjir saat curah hujan tinggi, saluran asli (existing) banyak mengalami sumbatan akibat sampah dan tumbuhan liar, dalam hal pemeliharaan juga tidak dapat ditangani secara maksimal, Dimensi Saluran Drainase, Lebar = ± 1,5 - 2,5 M. Kedalaman = ± 1,5 M dan Panjang Penanganan = ± 5 KM (Peningkatan Saluran Drainase Kawasan Desa Singa Gembara).	Desa Singa Gembara Kec. Sangatta Utara....., Kab. Kutai Timur	Badan Pengelolaan Keuangan dan Aset Daerah	Diteruskan ke Forum SKPD
1025	BAPPEDA Kab. Kutai Timur	Bappeda Kab/Kota	Pengendalian Banjir	Terjadi genangan banjir saat curah hujan tinggi, saluran asli (existing) banyak mengalami sumbatan akibat sampah dan tumbuhan liar, dalam hal pemeliharaan juga tidak dapat ditangani secara maksimal, Dimensi Saluran Drainase, Lebar = ± 2 - 4 M. Kedalaman = ± 1,5 M dan Panjang Penanganan = ± 5 KM, Dengan ditingkatkan saluran drainase Primer ditargetkan dapat mengendalikan banjir yang ada. (Peningkatan Saluran Drainase Jl. Soekarno - Hatta Dari Kristiani Center Menuju RS. Kudungga Tahap I).	Desa Singa Gembara Kec. Sangatta Utara, Kab. Kutai Timur	Badan Pengelolaan Keuangan dan Aset Daerah	Diteruskan ke Forum SKPD
1026	BAPPEDA Kab. Kutai Timur	Bappeda Kab/Kota	Peningkatan Produksi Pertanian Pangan	Tidak Tersedianya Pupuk Hayati Cair untuk Pengembangan Tanaman Hortikultura di Kab. Kutai Timur	Tersebar di 18 KecamatanKabupaten Kutai Timur, Kab. Kutai Timur	Dinas Pangan, Tanaman Pangan dan Hortikultura	Validasi Mitra Bappeda
1027	BAPPEDA Kota Balikpapan	Bappeda Kab/Kota	Peningkatan Layanan Infrastruktur Jalan	terjadinya kemacetan di Jalan MT. Haryono karena kapasitas dan kelengkapan jalan yang tidak memadai	Jalan MT. Haryono, Kota Balikpapan	Badan Pengelolaan Keuangan dan Aset Daerah	Diteruskan ke Forum SKPD

No	Pengusul	Profil	Usulan	Permasalahan	Alamat	PD Tujuan Akhir	Status
1028	BAPPEDA Kab. Penajam Paser Utara	Bappeda Kab/Kota	Peningkatan Layanan Air Limbah	Belum Terbangunnya Saluran Drainase, Gorong-gorong pengendali banjir dan saluran pembuang lainnya	jl. Dg magu Nipah - Nipah, Kab. Penajam Paser Utara	Badan Pengelolaan Keuangan dan Aset Daerah	Diteruskan ke Forum SKPD
1029	BAPPEDA Kab. Kutai Timur	Bappeda Kab/Kota	Peningkatan Produksi Pertanian Pangan	Tidak tersedianya Pengembangan Tanaman Durian (Varietas MK Hortimart)	Tersebar di Kecamatan Teluk Pandan, Bengalon, Kaliorang, Muara Ancalong, Muara wahau, Kongbeng, Long Mesangat, Kab. Kutai Timur	Dinas Pangan, Tanaman Pangan dan Hortikultura	Validasi Mitra Bappeda
1030	BAPPEDA Kab. Kutai Timur	Bappeda Kab/Kota	Peningkatan Produksi Pertanian Pangan	Tidak tersedianya Pengembangan Tanaman Alpukat (Varietas Kendil)	Tersebar di Kecamatan Sangatta Utara Teluk Pandan, kaliorang, Kab. Kutai Timur	Dinas Pangan, Tanaman Pangan dan Hortikultura	Validasi Mitra Bappeda
1031	BAPPEDA Kab. Kutai Timur	Bappeda Kab/Kota	Peningkatan Produksi Pertanian Pangan	Tidak tersedianya Pengembangan Tanaman Manggis (Varietas Wanayasa)	Tersebar di Kecamatan Rantau Pulung, Telen dan Sandaran, Kab. Kutai Timur	Dinas Pangan, Tanaman Pangan dan Hortikultura	Validasi Mitra Bappeda
1032	BAPPEDA Kab. Kutai Timur	Bappeda Kab/Kota	Peningkatan Produksi Pertanian Pangan	Tidak tersedianya Pengembangan Tanaman Kelengkeng (Varietas Kateki)	Tersebar di Kecamatan Sangatta Utara, karangan, Muara Bengkal, Muara Ancalong, rantau Pulung dan Kaubun, Kab. Kutai Timur	Dinas Pangan, Tanaman Pangan dan Hortikultura	Validasi Mitra Bappeda
1033	BAPPEDA Kota Balikpapan	Bappeda Kab/Kota	Peningkatan Layanan Infrastruktur Jalan	Kerusakan dan belum adanya drainase di sepanjang Jalan Mulawarman yang merupakan kewenangan provinsi	Jalan Mulawarman, Kel. Lamaru, Kota Balikpapan	Dinas Pekerjaan Umum, Penataan Ruang dan Perumahan Rakyat	Diteruskan ke Forum SKPD
1034	BAPPEDA Kab. Kutai Timur	Bappeda Kab/Kota	Peningkatan Produksi Pertanian Pangan	Tidak tersedianya Pengembangan Tanaman Semangka (Varietas Clasic)	Tersebar di Kecamatan Kaliorang dan teluk Pandan, Kab. Kutai Timur	Dinas Pangan, Tanaman Pangan dan Hortikultura	Validasi Mitra Bappeda
1035	BAPPEDA Kab. Kutai Timur	Bappeda Kab/Kota	Peningkatan Produksi Pertanian Pangan	Tidak tersedianya Pengembangan Tanaman Sayuran	Tersebar di Kecamatan Rantau Pulung dan Sangatta Selatan, Kab. Kutai Timur	Dinas Pangan, Tanaman Pangan dan Hortikultura	Validasi Mitra Bappeda
1036	BAPPEDA Kab. Kutai Timur	Bappeda Kab/Kota	Peningkatan Produksi Pertanian Pangan	Tidak tersedianya Pengembangan Tanaman Bawang Merah (Varietas Bima Brebes)	Tersebar Kecamatan Kaliorang dan Kaubun, Kab. Kutai Timur	Dinas Pangan, Tanaman Pangan dan Hortikultura	Validasi Mitra Bappeda
1037	BAPPEDA Kab. Kutai Timur	Bappeda Kab/Kota	Peningkatan Produksi Pertanian Pangan	Tidak tersedianya Pengembangan Tanaman Nanas (Nanas Madu)	Tersebar di Kecamatan Batu Ampar dan Kaubun, Kab. Kutai Timur	Dinas Pangan, Tanaman Pangan dan Hortikultura	Validasi Mitra Bappeda
1038	BAPPEDA Kota Balikpapan	Bappeda Kab/Kota	Peningkatan Cakupan Layanan Air Minum	kurangnya air minum di Kota Balikpapan, jaringan Pipa Distribusi	Jalan Mulawarman - Teritip, Kota Balikpapan	Badan Pengelolaan Keuangan dan Aset Daerah	Diteruskan ke Forum SKPD
1039	BAPPEDA Kota Balikpapan	Bappeda Kab/Kota	Peningkatan Cakupan Layanan Air Minum	Terjadi kebocoran pada pipa transmisi KM 8	Jalan Soekarno Hatta KM 8, Kota Balikpapan	Dinas Pekerjaan Umum, Penataan Ruang dan Perumahan Rakyat	Diteruskan ke Forum SKPD
1040	BAPPEDA Kab. Kutai Kartanegara	Bappeda Kab/Kota	Peningkatan fungsi layanan dan keselamatan perhubungan	Pelabuhan Kecamatan Kembang Janggut Perlu Perbaikan Penahan Ponton Pada Stabilisator Yang Hilang/Patah, Perbaikan Penutup Main Hole, Perbaikan Sisi Darat Pelabuhan Yang Rusak, Pengecatan Ulang Pelabuhan	Desa Kembang Janggut , Kec. Kembang Janggut, Kab. Kutai Kartanegara	Dinas Perhubungan	Diteruskan ke Forum SKPD



No	Pengusul	Profil	Usulan	Permasalahan	Alamat	PD Tujuan Akhir	Status
1041	BAPPEDA Kab. Kutai Kartanegara	Bappeda Kab/Kota	Peningkatan fungsi layanan dan keselamatan perhubungan	Pelabuhan Desa Tuana Tuha Perlu Perbaikan Pada Sisi Darat Yang Hilang Terkena Abrasi, Stabilisator Rusak/Hilang, Rehab Bangunan Kantor Di Dermaga Ponton, Pengecatan Ulang	Desa Tuana Tuha, Kec. Kenohan, Kab. Kutai Kartanegara	Badan Pengelolaan Keuangan dan Aset Daerah	Diteruskan ke Forum SKPD
1042	BAPPEDA Kab. Kutai Kartanegara	Bappeda Kab/Kota	Peningkatan fungsi layanan dan keselamatan perhubungan	Pelabuhan Aji Imbut Perlu Perbaikan Jembatan Penghubung Dari Pelabuhan Sisi Darat Ke Pelabuhan Apung, Semenisasi Halaman Dermaga, Perbaikan/Penggantian Kursi Tempat Tunggu Penumpang, Perbaikan Penutup Main Hole Ponton, Pembuatan Tangga Menuju Pelabuhan Speed Boat	Desa Teluk Dalam, Kec. Tenggarong Seberang, Kab. Kutai Kartanegara	Badan Pengelolaan Keuangan dan Aset Daerah	Diteruskan ke Forum SKPD
1043	BAPPEDA Kab. Kutai Kartanegara	Bappeda Kab/Kota	Peningkatan fungsi layanan dan keselamatan perhubungan	Pelabuhan Kecamatan Sebulu Mengalami Kerusakan Berat Di Sisi Darat dan Pelabuhan Ponton	Desa Sebulu Ilir, Kec. Sebulu, Kab. Kutai Kartanegara	Badan Pengelolaan Keuangan dan Aset Daerah	Diteruskan ke Forum SKPD
1044	BAPPEDA Kab. Kutai Kartanegara	Bappeda Kab/Kota	Peningkatan fungsi layanan dan keselamatan perhubungan	Belum adanya Pelabuhan Sebagai Penunjang Sektor Pariwisata Di Desa Pela	Desa Pela, Kec. Kota Bangun, Kab. Kutai Kartanegara	Badan Pengelolaan Keuangan dan Aset Daerah	Diteruskan ke Forum SKPD
1045	BAPPEDA Kota Balikpapan	Bappeda Kab/Kota	Peningkatan Layanan Infrastruktur Jalan	Kondisi jalan rusak melayani fasilitas pendidikan dan kawasan permukiman MBR	Jalan Taman Sari - Kel. Graha Indah, Kota Balikpapan	Badan Pengelolaan Keuangan dan Aset Daerah	Diteruskan ke Forum SKPD
1046	BAPPEDA Kab. Kutai Timur	Bappeda Kab/Kota	Peningkatan Layanan Listrik	Belum tersedianya Jaringan Listrik PLN,	Rt.01 s/d Rt.06, desa Beno Harapan Kecamatan Batu Ampar, Kab. Kutai Timur	Dinas Energi dan Sumber Daya Mineral	Diteruskan ke Forum SKPD
1047	BAPPEDA Kab. Kutai Timur	Bappeda Kab/Kota	Peningkatan Layanan Listrik	Masyarakat belum mendapatkan akses pelayanan dari PLN ( jarak tiang listrik ke desa sejauh 5km),	Kampung Budaya, Desa Keraitan Kecamatan Bengalon, Kab. Kutai Timur	Dinas Energi dan Sumber Daya Mineral	Diteruskan ke Forum SKPD
1048	BAPPEDA Kab. Kutai Timur	Bappeda Kab/Kota	Peningkatan Layanan Listrik	Belum Adanya Penerangan Listrik Masuk Desa PLN	Desa Sekerat, Desa Sekerat Kecamatan Bengalon, Kab. Kutai Timur	Dinas Energi dan Sumber Daya Mineral	Diteruskan ke Forum SKPD
1049	BAPPEDA Kab. Kutai Timur	Bappeda Kab/Kota	Peningkatan Layanan Listrik	Belum adanya jaringan listrik dari PLN, sehingga diperlukan Pembangunan PLTS Komunal	Desa Mekar Baru, Kecamatan Busang, Kab. Kutai Timur	Dinas Energi dan Sumber Daya Mineral	Diteruskan ke Forum SKPD
1050	BAPPEDA Kab. Kutai Timur	Bappeda Kab/Kota	Peningkatan Layanan Listrik	Sudah terdapat instalasi listrik akan tetapi belum dapat dimanfaatkan disebabkan belum adanya mesin generator (standar PLN).	Desa Long Less, Kecamatan Busang, Kab. Kutai Timur	Dinas Energi dan Sumber Daya Mineral	Diteruskan ke Forum SKPD
1051	BAPPEDA Kab. Kutai Timur	Bappeda Kab/Kota	Peningkatan Layanan Listrik	Belum tersedianya jaringan listrik ( sepanjang 7 km dari desa muara pantun ke desa rantau panjang )	RT 1 s/d RT 6, Desa Rantau Panjang, Kec. Telen, Kab. Kutai Timur	Dinas Energi dan Sumber Daya Mineral	Diteruskan ke Forum SKPD
1052	BAPPEDA Kab. Kutai Timur	Bappeda Kab/Kota	Peningkatan Layanan Listrik	Masyarakat Desa Bukit Permata sampai saat ini belum menikmati listrik (PLN), sedangkan tiang listrik sudah berdiri sejak tahun 2018	RT.01 s/d RT.09, Desa Bukit Permata, Kecamatan Kaubun, Kab. Kutai Timur	Dinas Energi dan Sumber Daya Mineral	Diteruskan ke Forum SKPD



No	Pengusul	Profil	Usulan	Permasalahan	Alamat	PD Tujuan Akhir	Status
1053	BAPPEDA Kab. Kutai Timur	Bappeda Kab/Kota	Peningkatan Layanan Listrik	Belum adanya listrik PLN untuk 100 KK	RT.04 RT.05 dan RT.19, Desa Bukit Permata, Bumi Jaya, Kab. Kutai Timur	Dinas Energi dan Sumber Daya Mineral	Diteruskan ke Forum SKPD
1054	BAPPEDA Kab. Kutai Timur	Bappeda Kab/Kota	Peningkatan Layanan Listrik	Belum tersedianya Jaringan Listrik Desa/PLN untuk 450 KK	Desa Cipta Graha, Kab. Kutai Timur	Dinas Energi dan Sumber Daya Mineral	Diteruskan ke Forum SKPD
1055	BAPPEDA Kab. Kutai Timur	Bappeda Kab/Kota	Peningkatan Layanan Listrik	Belum Tersediannya Listrik PLN untuk Sejumlah 300 KK	Desa Mata Air, Kecamatan Kaubun, Kab. Kutai Timur	Dinas Energi dan Sumber Daya Mineral	Diteruskan ke Forum SKPD
1056	BAPPEDA Kab. Kutai Timur	Bappeda Kab/Kota	Peningkatan Layanan Listrik	Belum adanya jaringan Listrik PLN di desa Pengadalan Baru (15 Km)	Desa Pengadalan Baru, Kecamatan Kaubun, Kab. Kutai Timur	Dinas Energi dan Sumber Daya Mineral	Diteruskan ke Forum SKPD
1057	BAPPEDA Kab. Kutai Timur	Bappeda Kab/Kota	Peningkatan Layanan Listrik	Belum Adanya Listrik PLN	Desa Mulupan, Kecamatan Muara Bengkal, Kab. Kutai Timur	Dinas Energi dan Sumber Daya Mineral	Diteruskan ke Forum SKPD
1058	BAPPEDA Kab. Kutai Timur	Bappeda Kab/Kota	Peningkatan Layanan Listrik	"Belum Tersedianya Tiang dan Jaringan Listrik Sepanjang 18 km"	desa Senambah - Ngayau, Kecamatan Muara Bengkal, Kab. Kutai Timur	Dinas Energi dan Sumber Daya Mineral	Diteruskan ke Forum SKPD
1059	BAPPEDA Kab. Kutai Timur	Bappeda Kab/Kota	Peningkatan Layanan Listrik	Belum tersedianya jaringan listrik di desa berstandar PLN untuk melayani sejumlah 609 KK.	Jalan Mulawarman. B, Desa Kerayaan, Kab. Kutai Timur	Dinas Energi dan Sumber Daya Mineral	Diteruskan ke Forum SKPD
1060	BAPPEDA Kab. Kutai Timur	Bappeda Kab/Kota	Peningkatan Layanan Listrik	Belum tersedianya Penerangan Listrik Rumah Warga 200 KK (solar cell)	Desa Maloy, Kecamatan Sangkulirang, Kab. Kutai Timur	Dinas Energi dan Sumber Daya Mineral	Diteruskan ke Forum SKPD
1061	BAPPEDA Kab. Kutai Timur	Bappeda Kab/Kota	Peningkatan Layanan Listrik	Dibutuhkan Power Plant listrik untuk memenuhi kebutuhan listrik desa sejumlah 100 KK	RT 1 s/d 2, Desa Mandu Dalam, Kecamatan Sangkulirang, Kab. Kutai Timur	Dinas Energi dan Sumber Daya Mineral	Diteruskan ke Forum SKPD
1062	BAPPEDA Kab. Kutai Timur	Bappeda Kab/Kota	Peningkatan Layanan Listrik	Belum terpenuhinya listrik masyarakat sebanyak 449 KK dan kondisi sekarang Pengelolaan listrik masyarakat masih berbasis RT	RT 1 sd RT 5, Desa Peridan, Kecamatan Sangkulirang, Kab. Kutai Timur	Dinas Energi dan Sumber Daya Mineral	Diteruskan ke Forum SKPD
1063	BAPPEDA Kab. Kutai Timur	Bappeda Kab/Kota	Peningkatan Layanan Listrik	Belum tersedianya listrik Komunal	RT 1 s/d 2, desa Sususk Dalam, Kecamatan Sandaran., Kab. Kutai Timur	Dinas Energi dan Sumber Daya Mineral	Diteruskan ke Forum SKPD
1064	BAPPEDA Kab. Penajam Paser Utara	Bappeda Kab/Kota	Peningkatan Layanan Air Limbah	Belum Terbangunnya Saluran Drainase, Gorong-gorong pengendali banjir dan saluran pembuang lainnya	RT.08 Dan RT.09 Desa Sumber Sari Kec.Babulu, Kab. Penajam Paser Utara	Badan Pengelolaan Keuangan dan Aset Daerah	Diteruskan ke Forum SKPD
1065	BAPPEDA Kab. Penajam Paser Utara	Bappeda Kab/Kota	Peningkatan Layanan Air Limbah	Belum Terbangunnya Saluran Drainase, Gorong-gorong pengendali banjir dan saluran pembuang lainnya	Jln.Usaha Tani RT.16 Dusun 4 Gunung Intan, Kab. Penajam Paser Utara	Badan Pengelolaan Keuangan dan Aset Daerah	Diteruskan ke Forum SKPD
1066	BAPPEDA Kab. Penajam Paser Utara	Bappeda Kab/Kota	Peningkatan Layanan Air Limbah	Belum Terbangunnya Saluran Drainase, Gorong-gorong pengendali banjir dan saluran pembuang lainnya	RT.10 Kel.Waru, Kab. Penajam Paser Utara	Badan Pengelolaan Keuangan dan Aset Daerah	Diteruskan ke Forum SKPD
1067	BAPPEDA Kab. Penajam Paser Utara	Bappeda Kab/Kota	Peningkatan Layanan Air Limbah	Belum Terbangunnya Saluran Drainase, Gorong-gorong pengendali banjir dan saluran pembuang lainnya	RT.8 Desa Sesulu Kec.Waru, Kab. Penajam Paser Utara	Badan Pengelolaan Keuangan dan Aset Daerah	Diteruskan ke Forum SKPD

No	Pengusul	Profil	Usulan	Permasalahan	Alamat	PD Tujuan Akhir	Status
1068	BAPPEDA Kab. Penajam Paser Utara	Bappeda Kab/Kota	Peningkatan Layanan Air Limbah	Belum Terbangunnya Saluran Drainase, Gorong-gorong pengendali banjir dan saluran pembuang lainnya	Jln.H.Tamrin 1 Km, Kab. Penajam Paser Utara	Badan Pengelolaan Keuangan dan Aset Daerah	Diteruskan ke Forum SKPD
1069	BAPPEDA Kab. Penajam Paser Utara	Bappeda Kab/Kota	Peningkatan Layanan Air Limbah	Belum Terbangunnya Saluran Drainase, Gorong-gorong pengendali banjir dan saluran pembuang lainnya	RT.03 Kel.waru, Kab. Penajam Paser Utara	Badan Pengelolaan Keuangan dan Aset Daerah	Diteruskan ke Forum SKPD
1070	BAPPEDA Kab. Penajam Paser Utara	Bappeda Kab/Kota	Peningkatan Layanan Air Limbah	Belum Terbangunnya Saluran Drainase, Gorong-gorong pengendali banjir dan saluran pembuang lainnya	Jln Salak RT.03 Kel.Petung, Kab. Penajam Paser Utara	Badan Pengelolaan Keuangan dan Aset Daerah	Diteruskan ke Forum SKPD
1071	BAPPEDA Kab. Penajam Paser Utara	Bappeda Kab/Kota	Peningkatan Layanan Air Limbah	Belum Terbangunnya Saluran Drainase, Gorong-gorong pengendali banjir dan saluran pembuang lainnya	Jln Keluarga RT.28 Kel Waru Kec Waru, Kab. Penajam Paser Utara	Badan Pengelolaan Keuangan dan Aset Daerah	Diteruskan ke Forum SKPD
1072	BAPPEDA Kab. Penajam Paser Utara	Bappeda Kab/Kota	Peningkatan Layanan Air Limbah	Belum Terbangunnya Saluran Drainase, Gorong-gorong pengendali banjir dan saluran pembuang lainnya	Jln Lingkungan RT.25 Kec.Waru, Kab. Penajam Paser Utara	Badan Pengelolaan Keuangan dan Aset Daerah	Diteruskan ke Forum SKPD
1073	BAPPEDA Kab. Penajam Paser Utara	Bappeda Kab/Kota	Peningkatan Layanan Air Limbah	Belum Terbangunnya Saluran Drainase, Gorong-gorong pengendali banjir dan saluran pembuang lainnya	RT. 7 Desa Giripurwa Kec. Penajam, Kab. Penajam Paser Utara	Badan Pengelolaan Keuangan dan Aset Daerah	Diteruskan ke Forum SKPD
1074	BAPPEDA Kab. Penajam Paser Utara	Bappeda Kab/Kota	Peningkatan Layanan Air Limbah	Belum Terbangunnya Saluran Drainase, Gorong-gorong pengendali banjir dan saluran pembuang lainnya	Rt. 17 Desa Girimukti Kec. Penajam Pesantren Tembus SMPN 5 Kec. Penajam, Kab. Penajam Paser Utara	Badan Pengelolaan Keuangan dan Aset Daerah	Diteruskan ke Forum SKPD
1075	BAPPEDA Kab. Penajam Paser Utara	Bappeda Kab/Kota	Peningkatan Layanan Air Limbah	Belum Terbangunnya Saluran Drainase, Gorong-gorong pengendali banjir dan saluran pembuang lainnya	RT. 04 ( Belakang Masjid Al-Amin) Nipah-Nipah, Kab. Penajam Paser Utara	Badan Pengelolaan Keuangan dan Aset Daerah	Diteruskan ke Forum SKPD
1076	BAPPEDA Kab. Penajam Paser Utara	Bappeda Kab/Kota	Peningkatan Layanan Air Limbah	Belum Terbangunnya Saluran Drainase, Gorong-gorong pengendali banjir dan saluran pembuang lainnya	Jl. Padat Karya RT. 08 Batas RT. 026 Kel. Waru, Kab. Penajam Paser Utara	Badan Pengelolaan Keuangan dan Aset Daerah	Diteruskan ke Forum SKPD
1077	BAPPEDA Kab. Penajam Paser Utara	Bappeda Kab/Kota	Peningkatan Layanan Air Limbah	Belum Terbangunnya Saluran Drainase, Gorong-gorong pengendali banjir dan saluran pembuang lainnya	RT. 09 Kel. Nipah-Nipah, Kab. Penajam Paser Utara	Badan Pengelolaan Keuangan dan Aset Daerah	Diteruskan ke Forum SKPD
1078	BAPPEDA Kab. Penajam Paser Utara	Bappeda Kab/Kota	Peningkatan Layanan Air Limbah	Belum Terbangunnya Saluran Drainase, Gorong-gorong pengendali banjir dan saluran pembuang lainnya	Lingkungan Desa Gunung Intan ( Lanjutan ), Kab. Penajam Paser Utara	Badan Pengelolaan Keuangan dan Aset Daerah	Diteruskan ke Forum SKPD
1079	BAPPEDA Kab. Penajam Paser Utara	Bappeda Kab/Kota	Peningkatan Layanan Air Limbah	Belum Terbangunnya Saluran Drainase, Gorong-gorong pengendali banjir dan saluran pembuang lainnya	Lingkungan Desa Rintik ( Lanjutan ), Kab. Penajam Paser Utara	Badan Pengelolaan Keuangan dan Aset Daerah	Diteruskan ke Forum SKPD
1080	BAPPEDA Kab. Penajam Paser Utara	Bappeda Kab/Kota	Peningkatan Layanan Air Limbah	Belum Terbangunnya Saluran Drainase, Gorong-gorong pengendali banjir dan saluran pembuang lainnya	Lingkungan Desa Sebakung Jaya, Kab. Penajam Paser Utara	Badan Pengelolaan Keuangan dan Aset Daerah	Diteruskan ke Forum SKPD
1081	BAPPEDA Kab. Penajam Paser Utara	Bappeda Kab/Kota	Peningkatan Layanan Air Limbah	Belum Terbangunnya Saluran Drainase, Gorong-gorong pengendali banjir dan saluran pembuang lainnya	Jalan Desa Gunung Mulia-Desa Gunung Makmur, Kab. Penajam Paser Utara	Badan Pengelolaan Keuangan dan Aset Daerah	Diteruskan ke Forum SKPD
1082	BAPPEDA Kab. Berau	Bappeda Kab/Kota	Peningkatan Layanan Infrastruktur Jalan	Lanjutan Pembangunan Jalan Singkuangan – Mantaritip (Segmen 7) – BANKEU	Kec. Tanjung Redeb dan Kec. Sambaliung, Kab. Berau	Badan Pengelolaan Keuangan dan Aset Daerah	Diteruskan ke Forum SKPD

No	Pengusul	Profil	Usulan	Permasalahan	Alamat	PD Tujuan Akhir	Status
1083	BAPPEDA Kab. Berau	Bappeda Kab/Kota	Peningkatan Layanan Infrastruktur Jalan	Lanjutan Pembangunan Jalan Singkuang – Mantaritip (Segmen 8, 9, 10) – BANKEU	Kec. Tanjung Redeb & Kec. Sambaliung, Kab. Berau	Badan Pengelolaan Keuangan dan Aset Daerah	Diteruskan ke Forum SKPD
1084	BAPPEDA Kab. Kutai Barat	Bappeda Kab/Kota	Peningkatan Cakupan Layanan Air Minum	Pembangunan Tower Air di Kec. Muara Pahu	Kec. muara Pahu, Kab. Kutai Barat	Badan Pengelolaan Keuangan dan Aset Daerah	Diteruskan ke Forum SKPD
1085	BAPPEDA Kab. Kutai Barat	Bappeda Kab/Kota	Peningkatan Cakupan Layanan Air Minum	Pembangunan Pipa JDU dan JDP Mencimai - Pegalak - Keay - Jengan danum	Kamp. Mencimai ,Kec. barong Tongkok, Kab. Kutai Barat	Badan Pengelolaan Keuangan dan Aset Daerah	Diteruskan ke Forum SKPD
1086	BAPPEDA Kab. Kutai Kartanegara	Bappeda Kab/Kota	Peningkatan Layanan Infrastruktur Jalan	Karena Jalan Tersebut Rusak Dan Sering Dilalui Penduduk setempat	RT. 11 s/d RT. 09 desa anggana Kec., Anggana, Kab. Kutai Kartanegara	Badan Pengelolaan Keuangan dan Aset Daerah	Diteruskan ke Forum SKPD
1087	BAPPEDA Kab. Kutai Kartanegara	Bappeda Kab/Kota	Peningkatan Layanan Infrastruktur Jalan	Karena Jalan Tersebut Rusak Dan Sering Dilalui Penduduk setempat	Jalan Masjid RT. 09 s/d Jalan Padat Karya RT. 08 desa Anggana, Kab. Kutai Kartanegara	Badan Pengelolaan Keuangan dan Aset Daerah	Diteruskan ke Forum SKPD
1088	BAPPEDA Kab. Kutai Kartanegara	Bappeda Kab/Kota	Sarana dan Prasarana Perdagangan	Perlu adanya Semenisasi Di Lokasi Pasar RT. 10 Desa Sungai Meriam Kec. Anggana	RT. 10 Dusun. 3 Desa Sungai Meriam Kec. Anggana, Kab. Kutai Kartanegara	Dinas Perindustrian, Perdagangan, Koperasi dan Usaha Kecil Menengah	Diteruskan ke Forum SKPD
1089	BAPPEDA Kab. Kutai Kartanegara	Bappeda Kab/Kota	Peningkatan Cakupan Layanan Air Minum	Kondisi air belum layak untuk dikonsumsi	Desa Santan Iilir, Kec. Marangkayu, Kab. Kutai Kartanegara	Badan Pengelolaan Keuangan dan Aset Daerah	Diteruskan ke Forum SKPD
1090	BAPPEDA Kab. Kutai Kartanegara	Bappeda Kab/Kota	Pengendalian Banjir	Kondisi Gorong-gorong yang ambruk	Desa Santan Iilir, Kec. Marangkayu, Kab. Kutai Kartanegara	Badan Pengelolaan Keuangan dan Aset Daerah	Diteruskan ke Forum SKPD
1091	BAPPEDA Kab. Kutai Kartanegara	Bappeda Kab/Kota	Peningkatan Layanan Infrastruktur Jalan	Kondisi Jalan Poros Desa Salo Cella menuju ke simpang Tiga Tower Masih Rusak Parah	Jalan Poros Desa Salo Cella - Bulu Kessi No. 1 Desa Salo Cella Kec. Muara Badak, Kab. Kutai Kartanegara	Badan Pengelolaan Keuangan dan Aset Daerah	Diteruskan ke Forum SKPD
1092	BAPPEDA Kab. Paser	Bappeda Kab/Kota	Peningkatan Produksi Pertanian Pangan	Masih Kurangnya penampung air untuk lahan pertanian ketika masuk musim kemarau oleh karena itu diperlukannya Pembangunan Embung (Embung Penembang dan Penyali Desa Suliliran)	Desa Suliliran, Kec. Pasir Belengkong, Kab. Paser	Badan Pengelolaan Keuangan dan Aset Daerah	Validasi Mitra Bappeda
1093	BAPPEDA Kab. Paser	Bappeda Kab/Kota	Peningkatan Layanan Infrastruktur Jalan	Akses jalan lingkungan trans 1 dan trans 2 saat ini masih berupa hamparan tanah, bila musim penghujan sangat sulit untuk dilalui karena sering terjadi erosi. Sehingga perlu adanya pembangunan siring jalan	Jalan Trans 1 dan Trans 2 Desa Suliliran Kec. Pasir Belengkong, Kab. Paser	Badan Pengelolaan Keuangan dan Aset Daerah	Diteruskan ke Forum SKPD
1094	BAPPEDA Kab. Paser	Bappeda Kab/Kota	Peningkatan Cakupan Layanan Air Minum	Tidak adanya Pipanisasi sumber air bersih Sehingga perlunya Pipanisasi Air Bersih ( Kawasan Perdesaan ) Di Desa Suliliran Kecamatan Pasir Belengkong	Desa Suliliran, Kec. Pasir Belengkong, Kab. Paser	Badan Pengelolaan Keuangan dan Aset Daerah	Diteruskan ke Forum SKPD
1095	BAPPEDA Kab. Paser	Bappeda Kab/Kota	Peningkatan Layanan Infrastruktur Jalan	Akses jalan lingkungan sangat sulit untuk dilalui karena sering terjadi erosi.	Desa Keresik Bura, Kec. Pasir Belengkong, Kab. Paser	Badan Pengelolaan Keuangan dan Aset Daerah	Diteruskan ke Forum SKPD

No	Pengusul	Profil	Usulan	Permasalahan	Alamat	PD Tujuan Akhir	Status
				Sehingga perlu adanya pembangunan siring jalan			
1096	BAPPEDA Kab. Paser	Bappeda Kab/Kota	Peningkatan Layanan Infrastruktur Jalan	Belum adanya Drainase sehingga air tidak mengalir Akibatnya Jalan Rusak Parah sehingga perlu pembangunan drainase di lingkungan tersebut	Desa Keresik Bura, Kab. Paser	Badan Pengelolaan Keuangan dan Aset Daerah	Diteruskan ke Forum SKPD
1097	BAPPEDA Kab. Kutai Kartanegara	Bappeda Kab/Kota	Peningkatan Layanan Infrastruktur Jalan	Minimnya akses jalan pengembangan wisata pantai	RT.03 Desa Kersik Kecamatan Marangkayu, Kab. Kutai Kartanegara	Badan Pengelolaan Keuangan dan Aset Daerah	Diteruskan ke Forum SKPD
1098	BAPPEDA Kab. Paser	Bappeda Kab/Kota	Peningkatan Cakupan Layanan Air Minum	Tidak adanya PIPANISASI sumber air bersih Sehingga perlunya PIPANISASI Air Bersih ( Kawasan Perdesaan ) Di Desa Suliliran Kecamatan Pasir Belengkong	Desa Keresik Bura, Kec. Pasir Belengkong, Kab. Paser	Badan Pengelolaan Keuangan dan Aset Daerah	Diteruskan ke Forum SKPD
1099	BAPPEDA Kab. Paser	Bappeda Kab/Kota	Peningkatan Produksi Pertanian Pangan	Masih Kurangnya penampung air untuk lahan pertanian ketika masuk musim kemarau oleh karena itu diperlukannya Pembangunan Embung	Desa Keresik Bura Kec. Pasir Belengkong, Kab. Paser	Badan Pengelolaan Keuangan dan Aset Daerah	Validasi Mitra Bappeda
1100	BAPPEDA Kab. Kutai Kartanegara	Bappeda Kab/Kota	Peningkatan Layanan Infrastruktur Jalan	Tidak Adanya Penataan Badan Jalan	RT.04 Desa Kersik, Kec. Marangkayu, Kab. Kutai Kartanegara	Badan Pengelolaan Keuangan dan Aset Daerah	Diteruskan ke Forum SKPD
1101	BAPPEDA Kab. Paser	Bappeda Kab/Kota	Peningkatan Layanan Infrastruktur Jalan	Tidak adanya Drainase sehingga air tidak mengalir, akibatnya Jalan Rusak Parah sehingga perlu pembangunan drainase di lingkungan tersebut	Desa Suliliran Baru, Kab. Paser	Badan Pengelolaan Keuangan dan Aset Daerah	Diteruskan ke Forum SKPD
1102	BAPPEDA Kab. Paser	Bappeda Kab/Kota	Peningkatan Layanan Infrastruktur Jalan	Kondisi Jalan yang Rusak menghambat aktivitas masyarakat sehingga perlu penanganan	Desa Laburan, Kec. Pasir Belengkong, Kab. Paser	Badan Pengelolaan Keuangan dan Aset Daerah	Diteruskan ke Forum SKPD
1103	BAPPEDA Kab. Paser	Bappeda Kab/Kota	Peningkatan Layanan Infrastruktur Jalan	Akses Jalan samping masjid Al Muttaqin menuju jalan Sungai Uwe RT. 013 Desa Jone yang Rusak menghambat aktivitas masyarakat sehingga perlu penanganan	Desa Jone, Kab. Paser	Badan Pengelolaan Keuangan dan Aset Daerah	Diteruskan ke Forum SKPD
1104	BAPPEDA Kab. Kutai Kartanegara	Bappeda Kab/Kota	Peningkatan Layanan Infrastruktur Jalan	Rusaknya akses jalan Penghubung Desa Santan Tengah Dengan Kota Bontang, dimana jalan ini menjadi akses utama warga	Dusun Handil Mico RT.10 Desa Santan Tengah Kecamatan Marangkayu Kabupaten Kutai Kartanegara Provinsi Kalimantan Timur, Kab. Kutai Kartanegara	Badan Pengelolaan Keuangan dan Aset Daerah	Diteruskan ke Forum SKPD
1105	BAPPEDA Kab. Kutai Kartanegara	Bappeda Kab/Kota	Peningkatan Layanan Infrastruktur Jalan	Rusaknya akses jalan Utama Desa Santan Tengah, karena Kondisi Badan Jalan yang masih labil, serta tergerus banjir sehingga menambah dampak kerusakan	Dusun Handil Dua RT.08, Dusun Handil Tiga RT.01 dan 02 Desa Santan Tengah Kecamatan Marangkayu Kabupaten Kutai Kartanegara Provinsi Kalimantan Timur, Kab. Kutai Kartanegara	Badan Pengelolaan Keuangan dan Aset Daerah	Diteruskan ke Forum SKPD

No	Pengusul	Profil	Usulan	Permasalahan	Alamat	PD Tujuan Akhir	Status
1106	BAPPEDA Kab. Paser	Bappeda Kab/Kota	Peningkatan Layanan Infrastruktur Jalan	Kondisi jalan taman jalin, jalan gayam dan jalan sabanuang Desa Tepian Batang saat ini rusak parah, tsehingga mengganggu mobilitas warga yang melintas. Untuk itu perlu adanya penanganan terhadap jalan tersebut	Jalan Taman Jalin, Jalan Gayam dan Jalan Sabanuang, Desa Tepian Batang Kec. Tanah Grogot, Kab. Paser	Badan Pengelolaan Keuangan dan Aset Daerah	Diteruskan ke Forum SKPD
1107	BAPPEDA Kota Balikpapan	Bappeda Kab/Kota	Peningkatan Kualitas Rumah Tidak Layak Huni	Masih adanya RTLH di Kota Balikpapan khususnya Masyarakat Berpenghasilan Rendah	Kota Balikpapan, Kota Balikpapan	Badan Pengelolaan Keuangan dan Aset Daerah	Diteruskan ke Forum SKPD
1108	BAPPEDA Kab. Paser	Bappeda Kab/Kota	Peningkatan Layanan Infrastruktur Jalan	Kondisi jalan mutiara dan jalan peringin Desa Janju saat ini rusak parah, terlebih saat musim penghujan sangat sulit untuk dilalui, untuk itu perlu adanya penanganan	Jalan Mutiara dan Jalan peringin Desa Janju, Kec. Tanah Grogot, Kab. Paser	Badan Pengelolaan Keuangan dan Aset Daerah	Diteruskan ke Forum SKPD
1109	BAPPEDA Kab. Kutai Kartanegara	Bappeda Kab/Kota	Peningkatan Cakupan Layanan Air Minum	Tidak tersedianya jaringan air bersih yang memadahi bagi masyarakat Desa Santan Ulu. Sementara sungai dan sumber air lainnya sudah tidak layak	RT01. sampai RT. 20 Desa Santan Ulu Kecamatan Marangkayu Kabupaten Kutai Kartanegara, Kab. Kutai Kartanegara	Badan Pengelolaan Keuangan dan Aset Daerah	Diteruskan ke Forum SKPD
1110	BAPPEDA Kab. Paser	Bappeda Kab/Kota	Peningkatan Layanan Infrastruktur Jalan	Kondisi jalan poros Desa Muara Telake saat ini rusak parah, terlebih saat musim penghujan sangat sulit untuk dilalui	Desa Muara Telake Kec. Long Kali, Kab. Paser	Badan Pengelolaan Keuangan dan Aset Daerah	Diteruskan ke Forum SKPD
1111	BAPPEDA Kab. Paser	Bappeda Kab/Kota	Peningkatan Layanan Infrastruktur Jalan	Kondisi jalan penghubung antar Desa Sebakung Taka menuju Desa Petiku saat ini rusak parah, terlebih saat musim penghujan sangat sulit untuk dilalui	Sebakung Taka menuju Petiku Kec. Long Kali, Kab. Paser	Badan Pengelolaan Keuangan dan Aset Daerah	Diteruskan ke Forum SKPD
1112	BAPPEDA Kab. Paser	Bappeda Kab/Kota	Peningkatan Layanan Infrastruktur Jalan	Terdapat kerusakan pada jalan lingkungan di desa tersebut sehingga sulit di lalui, untuk itu perlu adanya peningkatan jalan	Jalan Empang RT. 003 Desa Modang Kec. Kuaro, Kab. Paser	Badan Pengelolaan Keuangan dan Aset Daerah	Diteruskan ke Forum SKPD
1113	BAPPEDA Kab. Paser	Bappeda Kab/Kota	Peningkatan Layanan Infrastruktur Jalan	Terdapat kerusakan pada jalan Aji Indra dan Jalan H. Padang Arjan RT. 003 Desa Pasir Belengkong, sehingga sulit di lalui, untuk itu perlu adanya peningkatan jalan	RT. 003 Desa Pasir Belengkong, Kec. Pasir Belengkong, Kab. Paser	Badan Pengelolaan Keuangan dan Aset Daerah	Diteruskan ke Forum SKPD
1114	BAPPEDA Kab. Paser	Bappeda Kab/Kota	Peningkatan Layanan Infrastruktur Jalan	Kondisi jalan RT. 001 dan RT. 002 saat ini rusak parah, sehingga mengganggu lalu lintas warga, untuk itu perlu adanya peningkatan jalan	RT. 001 dan RT. 002 Desa Pulau Rantau, Kec. Tanah Grogot, Kab. Paser	Badan Pengelolaan Keuangan dan Aset Daerah	Diteruskan ke Forum SKPD
1115	BAPPEDA Kab. Paser	Bappeda Kab/Kota	Peningkatan Layanan Infrastruktur Jalan	Kondisi jalan yang rusak dan berlubang sehingga menyulitkan warga sekitar melintas dengan kendaraan	Jalan Sultan Ibrahim Khaliluddin Kec. Pasir Belengkong, Kab. Paser	Badan Pengelolaan Keuangan dan Aset Daerah	Diteruskan ke Forum SKPD

No	Pengusul	Profil	Usulan	Permasalahan	Alamat	PD Tujuan Akhir	Status
1116	BAPPEDA Kab. Paser	Bappeda Kab/Kota	Peningkatan Layanan Infrastruktur Jalan	Kondisi jalan yang rusak dan berlubang sehingga menyulitkan warga sekitar melintas dengan kendaraan	RT. 001 Desa Prayon, Kec. Muara Komam, Kab. Paser	Badan Pengelolaan Keuangan dan Aset Daerah	Diteruskan ke Forum SKPD
1117	BAPPEDA Kab. Paser	Bappeda Kab/Kota	Peningkatan Layanan Infrastruktur Jalan	Kondisi jalan yang rusak dan berlubang sehingga menyulitkan warga sekitar melintas dengan kendaraan	RT. 003 Desa Muara Payang, Kec. Muara Komam, Kab. Paser	Badan Pengelolaan Keuangan dan Aset Daerah	Diteruskan ke Forum SKPD
1118	BAPPEDA Kab. Paser	Bappeda Kab/Kota	Peningkatan Layanan Infrastruktur Jalan	Kondisi jalan Desa yang rusak dan berlubang sehingga menyulitkan warga sekitar melintas dengan kendaraan	Desa Sunge Batu Kec. Pasir Belengkong, Kab. Paser	Badan Pengelolaan Keuangan dan Aset Daerah	Diteruskan ke Forum SKPD
1119	BAPPEDA Kab. Paser	Bappeda Kab/Kota	Peningkatan Layanan Infrastruktur Jalan	Jembatan yang ada tidak memadai, perlu adanya perbaikan ataupun pembangunan	Jembatan Muluy Kec. Muara Komam, Kab. Paser	Badan Pengelolaan Keuangan dan Aset Daerah	Diteruskan ke Forum SKPD
1120	BAPPEDA Kab. Paser	Bappeda Kab/Kota	Peningkatan Layanan Infrastruktur Jalan	Kondisi jalan penghubung mengalami kerusakan, maka perlu adanya penanganan	Simpang Batu - Laburan Kec. Pasir Belengkong, Kab. Paser	Badan Pengelolaan Keuangan dan Aset Daerah	Diteruskan ke Forum SKPD
1121	BAPPEDA Kab. Paser	Bappeda Kab/Kota	Peningkatan Layanan Infrastruktur Jalan	Kondisi jalan saing belimbing dan jalan dusun bayang Desa Sangkuriman yang rusak dan berlubang sehingga menyulitkan warga sekitar melintas dengan kendaraan sehingga perlu adanya peningkatan jalan	Jalan Saing Belimbing, Jalan Dusun Bayang Desa Sangkuriman, Kab. Paser	Badan Pengelolaan Keuangan dan Aset Daerah	Diteruskan ke Forum SKPD
1122	BAPPEDA Kab. Paser	Bappeda Kab/Kota	Peningkatan Layanan Infrastruktur Jalan	Kondisi jalan Pasir Belengkong Sungai Lumut yang rusak dan berlubang sehingga menyulitkan warga sekitar melintas dengan kendaraan	Kec. Paser Belengkong, Kab. Paser	Badan Pengelolaan Keuangan dan Aset Daerah	Diteruskan ke Forum SKPD
1123	BAPPEDA Kab. Paser	Bappeda Kab/Kota	Peningkatan Layanan Infrastruktur Jalan	Kondisi jalan Agus Salim yang rusak, mengganggu mobilitas warga yang melintas sehingga perlu adanya penanganan	Jalan Agus Salim Kec. Tanah Grogot, Kab. Paser	Badan Pengelolaan Keuangan dan Aset Daerah	Diteruskan ke Forum SKPD
1124	BAPPEDA Kab. Paser	Bappeda Kab/Kota	Peningkatan Layanan Infrastruktur Jalan	Kondisi jalan kenangan merawen - Jone yang rusak dan berlubang sehingga menyulitkan warga sekitar melintas dengan kendaraan	Jalan Kenangan Merawen - Jone Kec. Tanah Grogot, Kab. Paser	Badan Pengelolaan Keuangan dan Aset Daerah	Diteruskan ke Forum SKPD
1125	BAPPEDA Kab. Paser	Bappeda Kab/Kota	Peningkatan Layanan Infrastruktur Jalan	Belum Maksimalnya Jalan Lingkungan Desa yang ada dan memerlukan perhatian	RT. 006 Desa Selerong Kec. Muara Komam, Kab. Paser	Badan Pengelolaan Keuangan dan Aset Daerah	Diteruskan ke Forum SKPD
1126	BAPPEDA Kab. Penajam Paser Utara	Bappeda Kab/Kota	Peningkatan Layanan Irigasi	Terbangunnya Jaringan Irigasi, Waduk dan Rawa untuk masyarakat	D.I Gunung Intan, Kab. Penajam Paser Utara	Badan Pengelolaan Keuangan dan Aset Daerah	Diteruskan ke Forum SKPD
1127	BAPPEDA Kab. Kutai Kartanegara	Bappeda Kab/Kota	Peningkatan Kualitas Rumah Tidak Layak Huni	Masih banyaknya Rumah Warga yang tidak layak huni	Desa Sambera Baru Kec. Marangkayu,, Kab. Kutai Kartanegara	Badan Pengelolaan Keuangan dan Aset Daerah	Diteruskan ke Forum SKPD
1128	BAPPEDA Kab. Penajam Paser Utara	Bappeda Kab/Kota	Pengendalian Banjir	Terbangunnya Jaringan Irigasi, Waduk dan Rawa untuk masyarakat	Irigasi Sidorejo Kec. Penajam, Kab. Penajam Paser Utara	Badan Pengelolaan Keuangan dan Aset Daerah	Diteruskan ke Forum SKPD



No	Pengusul	Profil	Usulan	Permasalahan	Alamat	PD Tujuan Akhir	Status
1129	BAPPEDA Kab. Kutai Kartanegara	Bappeda Kab/Kota	Peningkatan Cakupan Layanan Air Minum	Belum tersedianya sarana Pengolahan Air bersih yang layak konsumsi bagi masyarakat pada sumber Air Pamsimas	Desa Sambera Baru Kec. Marangkayu., Kab. Kutai Kartanegara	Badan Pengelolaan Keuangan dan Aset Daerah	Diteruskan ke Forum SKPD
1130	BAPPEDA Kab. Penajam Paser Utara	Bappeda Kab/Kota	Pengendalian Banjir	Terbangunnya Jaringan Irigasi, Waduk dan Rawa untuk masyarakat	Telang Bule Saloloang, Kab. Penajam Paser Utara	Badan Pengelolaan Keuangan dan Aset Daerah	Diteruskan ke Forum SKPD
1131	BAPPEDA Kab. Paser	Bappeda Kab/Kota	Peningkatan Layanan Infrastruktur Jalan	Sangat dibutuhkan masyarakat sebagai jalan penghubung antar desa, saat ini kondisinya rusak parah terlebih saat musim penghujan	Mendik Karya - Munggu - Belimbing Kecamatan Long Kali, Kab. Paser	Badan Pengelolaan Keuangan dan Aset Daerah	Diteruskan ke Forum SKPD
1132	BAPPEDA Kab. Kutai Timur	Bappeda Kab/Kota	Peningkatan Layanan Listrik	Belum Adanya Listrik PLN untuk 315 KK	RT.01 s/d 013.A, Desa Kandungan Jaya, Kecamatan Kaubun, Kab. Kutai Timur	Dinas Energi dan Sumber Daya Mineral	Diteruskan ke Forum SKPD
1133	BAPPEDA Kab. Paser	Bappeda Kab/Kota	Peningkatan Layanan Infrastruktur Jalan	Akses jalan padat karya Desa Sungai Tuak saat ini masih berupa hamparan tanah, bila musim penghujan sangat sulit untuk dilalui	Desa Sungai Tuak, Kecamatan Tanah Grogot, Kab. Paser	Badan Pengelolaan Keuangan dan Aset Daerah	Diteruskan ke Forum SKPD
1134	BAPPEDA Kab. Penajam Paser Utara	Bappeda Kab/Kota	Peningkatan Produksi Pertanian Pangan	Peneingkatan Pelayanan Balai Penyuluh Pertanian	Kab. PPU Tersebar, Kab. Penajam Paser Utara	Dinas Pangan, Tanaman Pangan dan Hortikultura	Validasi Mitra Bappeda
1135	BAPPEDA Kab. Paser	Bappeda Kab/Kota	Peningkatan Produksi Pertanian Pangan	Masih Kurangnya penampung air untuk lahan pertanian ketika masuk musim kemarau oleh karena itu diperlukannya Pembangunan Embung	Desa Belimbing Kecamatan Long Ikis, Kab. Paser	Badan Pengelolaan Keuangan dan Aset Daerah	Validasi Mitra Bappeda
1136	BAPPEDA Kab. Paser	Bappeda Kab/Kota	Peningkatan Layanan Infrastruktur Jalan	Bila musim penghujan sering terjadi banjir yg menggenangi kawasan perumahan warga sekitar, untuk itu diperlukan adanya pembangunan drainase	Desa Senaken Kecamatan Tanah Grogot, Kab. Paser	Badan Pengelolaan Keuangan dan Aset Daerah	Diteruskan ke Forum SKPD
1137	BAPPEDA Kab. Paser	Bappeda Kab/Kota	Peningkatan Layanan Infrastruktur Jalan	Akses jalan lingkungan desa sangat sulit dilalui apabila musim penghujan	Desa Libur Dinding, Kecamatan Muara Samu, Kab. Paser	Badan Pengelolaan Keuangan dan Aset Daerah	Diteruskan ke Forum SKPD
1138	BAPPEDA Kab. Penajam Paser Utara	Bappeda Kab/Kota	Peningkatan Kualitas Pelayanan Kesehatan	Belum terpenuhinya tempat Tidur Pasien di Puskesmas Rawat Inap di Kab. Penajam Paser Utara	UPT. Puskesmas Penajam, UPT. Puskesmas Petung, UPT. Puskesmas Waru, UPT. Puskesmas Babulu, UPT. Puskesmas G. Intan, . UPT. Puskemas Sotek, . UPT. Puskesmas Maridan, UPT. Puskesmas Sepaku I dan UPT. Puskesmas Sepaku III, Kab. Penajam Paser Utara	Dinas Kesehatan	Diteruskan ke Forum SKPD
1139	BAPPEDA Kab. Penajam Paser Utara	Bappeda Kab/Kota	Peningkatan Kualitas Pelayanan Kesehatan	Belum Terlaksananya Pembangunan Gedung Perbekalan dan Anip Dinas Kesehatan Ifub. Penajam Paser Utara	Dinas Kesehatan Kab. Penajam Paser Utara, Kab. Penajam Paser Utara	Dinas Kesehatan	Diteruskan ke Forum SKPD

No	Pengusul	Profil	Usulan	Permasalahan	Alamat	PD Tujuan Akhir	Status
1140	BAPPEDA Kab. Penajam Paser Utara	Bappeda Kab/Kota	Peningkatan Kualitas Pelayanan Kesehatan	Belum terbangunnya Pagar Dinas Kesehatan Kab. Penajam Paser Utara	Dinas Kesehatan Kab. Penajam Paser Utara, Kab. Penajam Paser Utara	Dinas Kesehatan	Diteruskan ke Forum SKPD
1141	BAPPEDA Kab. Penajam Paser Utara	Bappeda Kab/Kota	Peningkatan Kualitas Pelayanan Kesehatan	Belum terpenuhinya sarana dan prasarana Puskesmas Petung dan Penunjangnya	Puskesmas Petung, Kab. Penajam Paser Utara	Dinas Kesehatan	Diteruskan ke Forum SKPD
1142	BAPPEDA Kab. Penajam Paser Utara	Bappeda Kab/Kota	Peningkatan Kualitas Pelayanan Kesehatan	Belum tersedianya Pagar dan Ruang Pertemuan UPT. Puskesmas Waru	UPT. Puskesmas waru, Kab. Penajam Paser Utara	Dinas Kesehatan	Diteruskan ke Forum SKPD
1143	BAPPEDA Kab. Penajam Paser Utara	Bappeda Kab/Kota	Peningkatan Kualitas Pelayanan Kesehatan	Belum terpenuhinya sarana dan prasarana Rumah sakit pratama sepaku	Rumah Sakit Pratama Sepaku, Kab. Penajam Paser Utara	Dinas Kesehatan	Diteruskan ke Forum SKPD
1144	BAPPEDA Kab. Penajam Paser Utara	Bappeda Kab/Kota	Pengembangan Budidaya Ikan	Tersedianya Sarana dan Prasarana Budidaya Tersedianya Sarana dan Prasarana Budidaya Peningkatan Sarana dan Prasarana Budidaya perikanan	Kab. PPU tersebar, Kab. Penajam Paser Utara	Badan Pengelolaan Keuangan dan Aset Daerah	Diteruskan ke Forum SKPD
1145	BAPPEDA Kab. Kutai Timur	Bappeda Kab/Kota	Peningkatan Produksi Pertanian Pangan	Pembuatan Jalan Tani Tunas Mekar	Desa Swarga Bara, Kab. Kutai Timur	Badan Pengelolaan Keuangan dan Aset Daerah	Validasi Mitra Bappeda
1146	BAPPEDA Kab. Kutai Timur	Bappeda Kab/Kota	Peningkatan Produksi Pertanian Pangan	Pembuatan Jalan Usaha Tani Jaya Bersama	Desa Swarga Bara., Kab. Kutai Timur	Badan Pengelolaan Keuangan dan Aset Daerah	Validasi Mitra Bappeda
1147	BAPPEDA Kab. Kutai Timur	Bappeda Kab/Kota	Peningkatan Produksi Pertanian Pangan	Pembuatan Jalan Usaha Tani Suriga III	Desa Swarga Bara., Kab. Kutai Timur	Badan Pengelolaan Keuangan dan Aset Daerah	Validasi Mitra Bappeda
1148	BAPPEDA Kab. Kutai Timur	Bappeda Kab/Kota	Peningkatan Produksi Pertanian Pangan	Peningkatan Jalan Tani Tanjung Sawit	Desa Swarga Bara., Kab. Kutai Timur	Badan Pengelolaan Keuangan dan Aset Daerah	Validasi Mitra Bappeda
1149	BAPPEDA Kab. Kutai Timur	Bappeda Kab/Kota	Masih rendahnya produksi pangan asal ternak	Peningkatan Jalan Peternakan	Desa Swarga Bara, Kab. Kutai Timur	Badan Pengelolaan Keuangan dan Aset Daerah	Validasi Mitra Bappeda
1150	BAPPEDA Kab. Kutai Timur	Bappeda Kab/Kota	Peningkatan Produksi Pertanian Pangan	Peningkatan Jalan Tani Kampung Jawa V	Desa Swarga Bara, Kab. Kutai Timur	Badan Pengelolaan Keuangan dan Aset Daerah	Validasi Mitra Bappeda
1151	BAPPEDA Kab. Mahakam Ulu	Bappeda Kab/Kota	Peningkatan Layanan Listrik	Belum tersedianya penerangan jalan umum	di wilayah perkotaan kabupaten Mahakam Ulu, Kab. Mahakam Ulu	Badan Pengelolaan Keuangan dan Aset Daerah	Diteruskan ke Forum SKPD
1152	BAPPEDA Kab. Kutai Timur	Bappeda Kab/Kota	Peningkatan Produksi Pertanian Pangan	Peningkatan Jalan Usaha Tani Boiler Kampung Jawa	Kabo Jaya Swarga Bara Sangatta Utara, Kab. Kutai Timur	Badan Pengelolaan Keuangan dan Aset Daerah	Validasi Mitra Bappeda
1153	BAPPEDA Kab. Kutai Timur	Bappeda Kab/Kota	Peningkatan Produksi Pertanian Pangan	Peningkatan Jalan Usaha Tani Poros Kampung Jawa	Dusun Kabo Jaya, Kab. Kutai Timur	Badan Pengelolaan Keuangan dan Aset Daerah	Validasi Mitra Bappeda
1154	BAPPEDA Kab. Kutai Timur	Bappeda Kab/Kota	Peningkatan Produksi Pertanian Pangan	Peningkatan Jalan Usaha Tani Aren Kampung Jawa	Swarga Bara Sangatta Utara, Kab. Kutai Timur	Badan Pengelolaan Keuangan dan Aset Daerah	Validasi Mitra Bappeda
1155	BAPPEDA Kab. Kutai Timur	Bappeda Kab/Kota	Peningkatan Produksi Pertanian Pangan	Peningkatan Jalan Usaha Tani Haji Kampung Jawa	Swarga Bara Sangatta Utara, Kab. Kutai Timur	Badan Pengelolaan Keuangan dan Aset Daerah	Validasi Mitra Bappeda
1156	BAPPEDA Kab. Kutai Timur	Bappeda Kab/Kota	Peningkatan Produksi Pertanian Pangan	Peningkatan Jalan Usaha Tani Bersama RT. 50 Kampung Jawa	Swarga Bara Sangatta Utara, Kab. Kutai Timur	Badan Pengelolaan Keuangan dan Aset Daerah	Validasi Mitra Bappeda
1157	BAPPEDA Kab. Kutai Timur	Bappeda Kab/Kota	Peningkatan Produksi Pertanian Pangan	Peningkatan Jalan Usaha Tani Pariwisata Kampung Jawa	Swarga Bara Sangatta Utara, Kab. Kutai Timur	Badan Pengelolaan Keuangan dan Aset Daerah	Validasi Mitra Bappeda



No	Pengusul	Profil	Usulan	Permasalahan	Alamat	PD Tujuan Akhir	Status
1158	BAPPEDA Kab. Kutai Timur	Bappeda Kab/Kota	Peningkatan Produksi Pertanian Pangan	Peningkatan Jalan Usaha Tani Durian	Swarga Bara Sangatta Utaraaaaa, Kab. Kutai Timur	Badan Pengelolaan Keuangan dan Aset Daerah	Validasi Mitra Bappeda
1159	BAPPEDA Kab. Kutai Timur	Bappeda Kab/Kota	Peningkatan Produksi Pertanian Pangan	Peningkatan Jalan Usaha Tani Pisang	Swarga Bara Sangatta Utaraaaaa, Kab. Kutai Timur	Badan Pengelolaan Keuangan dan Aset Daerah	Validasi Mitra Bappeda
1160	BAPPEDA Kab. Kutai Timur	Bappeda Kab/Kota	Peningkatan Produksi Pertanian Pangan	Peningkatan Jalan Usaha Tani Subur Makmur	Swarga Bara Sangatta Utaraaa, Kab. Kutai Timur	Badan Pengelolaan Keuangan dan Aset Daerah	Validasi Mitra Bappeda
1161	BAPPEDA Kab. Kutai Barat	Bappeda Kab/Kota	Peningkatan fungsi layanan dan keselamatan perhubungan	Pembangunan Jalan Panggung Pelabuhan Tering	Pelabuhan Tering, Kab. Kutai Barat	Badan Pengelolaan Keuangan dan Aset Daerah	Diteruskan ke Forum SKPD
1162	BAPPEDA Kab. Berau	Bappeda Kab/Kota	Pengendalian Banjir	Lanjutan Penataan Pedestrian dan Pelengkap Jalan Kawasan Alun-alun Kota Tua Teluk Bayur (BANKEU)	Kec. Teluk Bayur, Kab. Berau	Badan Pengelolaan Keuangan dan Aset Daerah	Diteruskan ke Forum SKPD
1163	MUHARIS	Kepala Desa Sebakung Jaya	Peningkatan Layanan Listrik	Untuk Penerangan Lampu Jalan yang ada masih sangat minim dan bahkan belum ada	Dusun 1,2,dan 3, Kab. Penajam Paser Utara	Badan Pengelolaan Keuangan dan Aset Daerah	Diteruskan ke Forum SKPD
1164	BAPPEDA Kab. Kutai Timur	Bappeda Kab/Kota	Peningkatan Layanan Infrastruktur Jalan	Peningkatan Jalan Jenderal Sudirman Sangatta Utara	Jalan Jenderal Sudirman Sangatta Utara, Kab. Kutai Timur	Badan Pengelolaan Keuangan dan Aset Daerah	Diteruskan ke Forum SKPD
1165	BAPPEDA Kab. Kutai Timur	Bappeda Kab/Kota	Peningkatan Layanan Infrastruktur Jalan	Peningkatan Jalan Hang Tuah - Jalan Jenderal Sudirman Benua Baru Ilir	Kecamatan Sangkulirang, Kab. Kutai Timur	Badan Pengelolaan Keuangan dan Aset Daerah	Diteruskan ke Forum SKPD
1166	BAPPEDA Kab. Kutai Timur	Bappeda Kab/Kota	Peningkatan Layanan Infrastruktur Jalan	Peningkatan Jalan Ngayau - Jembatan Kelinjau Ilir Kecamatan Muara Bengkal	Kecamatan Muara Bengkal, Kab. Kutai Timur	Badan Pengelolaan Keuangan dan Aset Daerah	Diteruskan ke Forum SKPD
1167	BAPPEDA Kab. Kutai Timur	Bappeda Kab/Kota	Peningkatan Produksi Pertanian Pangan	Pembangunan Jalan Usaha Tani Kecamatan Bengalon	Kecamatan Bengalon, Kab. Kutai Timur	Badan Pengelolaan Keuangan dan Aset Daerah	Validasi Mitra Bappeda
1168	BAPPEDA Kab. Kutai Timur	Bappeda Kab/Kota	Peningkatan Produksi Pertanian Pangan	Pembangunan Jalan Usaha Tani Desa Bukit Pandan Kec. Teluk Pandan	Desa Bukit Pandan Kec. Teluk Pandan, Kab. Kutai Timur	Badan Pengelolaan Keuangan dan Aset Daerah	Validasi Mitra Bappeda
1169	BAPPEDA Kab. Kutai Timur	Bappeda Kab/Kota	Peningkatan Produksi Pertanian Pangan	Pembangunan Jalan Usaha Tani Kelompok Tani Miau Baru	Desa Miau Baru Kecamatan Kongbeng, Kab. Kutai Timur	Badan Pengelolaan Keuangan dan Aset Daerah	Validasi Mitra Bappeda
1170	BAPPEDA Kab. Berau	Bappeda Kab/Kota	Desa dan Masyarakat belum optimal diberdayakan	Lembaga kemasyarakatan desa (PKK dan Posyandu) serta LPM belum maksimal dalam melaksanakan tugas dan fungsinya. perlu ditingkatkan bantuan keuangan Provinsi kepada desa dan kelurahan	Jalan APT Pranoto No.2 Tanjung Redeb Kab. Berau, Kab. Berau	Sekretariat Daerah	Diteruskan ke Forum SKPD
1171	BAPPEDA Kab. Berau	Bappeda Kab/Kota	Lemahnya pengembangan kompetensi/keterampilan angkatan kerja	Belum tersedianya Balai Latihan Kerja Kab. Berau dalam rangka pelaksanaan pelatihan keterampilan bagi pencari kerja	Jalan APT Pranoto No.2 Tanjung Redeb Kab. Berau, Kab. Berau	Sekretariat Daerah	Diteruskan ke Forum SKPD
1172	BAPPEDA Kab. Berau	Bappeda Kab/Kota	Akses pelayanan kesehatan masyarakat belum merata	Belum terpenuhinya Alat Kesehatan berupa 1.lemari instrumen dan 2.Incubator Mobile	21 Pusk tanjung redeb, bugis, gunung tabur, merancang ulu,tanjung batu,pulau derawan, maratua,sambaliung, suaran, teluk bayur, labanan, tubaan, biatan, talisayan, batu putih, biduk-biduk, tepian	Dinas Kesehatan	Diteruskan ke Forum SKPD

No	Pengusul	Profil	Usulan	Permasalahan	Alamat	PD Tujuan Akhir	Status
					buah, long laai, kelay, long boy, merapun, Kab. Berau		
1173	BAPPEDA Kab. Berau	Bappeda Kab/Kota	Tenaga Kesehatan yang Kurang Mencukupi	Belum tersedianya Dokter spesialis di Rumah Sakit Abd Rivai dan Rumah Sakit Pratama Talisayan.	Rumah Sakit Pratama Talisayan Kec. Talisayan Kab. Berau, Kab. Berau	Dinas Kesehatan	Diteruskan ke Forum SKPD
1174	BAPPEDA Kab. Berau	Bappeda Kab/Kota	Peningkatan Kualitas Pelayanan Kesehatan	Belum terpenuhinya kendaraan operasional Pelkes berupa Kendaraan Roda 4 Operasional (Non Ambulance) dan Kendaraan Roda 4 + Karoseri Ambulance Rujukan	1. Tanjung Redeb, Kelay, Sambaliung, Batu Putih, Biduk-Biduk, Gunung Tabur, Pulau Derawan, Talisayan 2. Tabalar, Segah, Pulau Derawan, Gunung Tabur, Kab. Berau, Seluruh Kecamatan dan Kelurahan/Desa, Kab. Berau	Dinas Kesehatan	Diteruskan ke Forum SKPD
1175	BAPPEDA Kab. Berau	Bappeda Kab/Kota	Belum Meratanya Kualitas Pelayanan Pendidikan	1. Belum semua sekolah yang berada di kampung wilayah kecamatan dapat mengakses internet (visat dan solar cell) untuk melakukan pembelajaran (Bankeu). 2. Pendirian SMAN di kecamatan segah dan kelay (Lahan telah disiapkan oleh kampung) (APBD Provinsi).	1. Sekolah di Wilayah Kec. Batu Putih, Biduk-Biduk, Segah, Kelay, Maratua, Talisayan, Biatan, Tabalar, Derawan, Sambaliung, Gunung Tabur, Teluk Bayur 2. Kecamatan Segah dan Kelay, Kab. Berau	Dinas Pendidikan dan Kebudayaan	Diteruskan ke Forum SKPD
1176	BAPPEDA Kab. Paser	Bappeda Kab/Kota	Peningkatan Layanan Infrastruktur Jalan	Kondisi akses jalan lingkungan di RT. 017, RT. 018, RT. 019, RT. 020 dan RT. 021 di Desa Padang Pengrapat banyak terdapat batu lepas, sehingga membahayakan pengendara yang melintas, untuk itu perlu adanya peningkatan jalan lingkungan tersebut	RT. 017, RT. 018, RT. 019, RT. 020 dan RT. 021 Desa Padang Pengrapat, Kab. Paser	Badan Pengelolaan Keuangan dan Aset Daerah	Diteruskan ke Forum SKPD
1177	BAPPEDA Kab. Paser	Bappeda Kab/Kota	Peningkatan Layanan Infrastruktur Jalan	Kondisi jalan menuju objek wisata air terjun doyam sae di Kecamatan Kuaro mengalami kerusakan terlebih saat musim hujan tiba, jalan menjadi becek dan licin yang menjadi salah satu penyebab masyarakat enggan mengunjungi tempat wisata tersebut, sehingga perlu adanya peningkatan jalan agar memudahkan mobilitas masyarakat.	Objek Wisata Doyam Sae, Desa Padang Jaya, Kab. Paser	Badan Pengelolaan Keuangan dan Aset Daerah	Diteruskan ke Forum SKPD
1178	BAPPEDA Kab. Kutai Barat	Bappeda Kab/Kota	Kontribusi sektor pariwisata dan ekonomi kreatif terhadap pertumbuhan ekonomi daerah masih rendah	Pembangunan Lamin Lembaga Adat Kabupaten Kutai Barat	Dinas Pariwisata Kab. Kutai barat, Kab. Kutai Barat	Badan Pengelolaan Keuangan dan Aset Daerah	Validasi Mitra Bappeda
1179	BAPPEDA Kota Samarinda	Bappeda Kab/Kota	Pengembangan Budidaya Ikan	a produktivitas dan efisiensi usaha perikanan tangkap	Kelurahan Makroman dan Rawa Makmur, Kota Samarinda	Badan Pengelolaan Keuangan dan Aset Daerah	Diteruskan ke Forum SKPD

No	Pengusul	Profil	Usulan	Permasalahan	Alamat	PD Tujuan Akhir	Status
				sebagai bagian peningkatan kesejahteraan masyarakat nelayan			
1180	BAPPEDA Kota Samarinda	Bappeda Kab/Kota	Pengembangan Budidaya Ikan	arinda tidak memiliki wilayah laut akan tetapi memiliki perairan umum yang sangat luas sehingga kegiatan budidaya yang dikembangkan adalah kegiatan Budidaya Ikan Air Tawar sesuai kondisi potensi lahan yang ada	Kecamatan Samarinda Utara, Kecamatan Palaran, Kecamatan Sambutan dan Kecamatan Loa Janan, Kota Samarinda	Badan Pengelolaan Keuangan dan Aset Daerah	Diteruskan ke Forum SKPD
1181	BAPPEDA Kab. Kutai Barat	Bappeda Kab/Kota	Peningkatan Layanan Infrastruktur Jalan	Peningkatan Jalan Sp. Manis - Kenyanyan - Ponaq - Rikong - Sp. Kiaq	Sp. Manis - Kenyanyan - Ponaq - Rikong - Sp. Kiaq, Kab. Kutai Barat	Badan Pengelolaan Keuangan dan Aset Daerah	Diteruskan ke Forum SKPD
1182	BAPPEDA Kota Samarinda	Bappeda Kab/Kota	Peran pemuda belum terlibat secara nyata dalam membangun kemandirian daerah	Kurangnya Sarana dan Prasarana Olah Raga	Dinas Pemuda dan Olah Raga Kota Samarinda Jl. Dahlia, Kota Samarinda	Dinas Pekerjaan Umum, Penataan Ruang dan Perumahan Rakyat	Diteruskan ke Forum SKPD
1183	BAPPEDA Kab. Kutai Barat	Bappeda Kab/Kota	Peningkatan Layanan Infrastruktur Jalan	Peningkatan Jalan Muhur - Sangsang - Tanah Mea - Tebisaq	Kamp. Muhur - Sang-Sang - Tana Mea - Tebisaq, Kab. Kutai Barat	Badan Pengelolaan Keuangan dan Aset Daerah	Diteruskan ke Forum SKPD
1184	BAPPEDA Kab. Kutai Barat	Bappeda Kab/Kota	Peningkatan Layanan Infrastruktur Jalan	Peningkatan Jalan Poros - Lakan Bilem - Intu Lingau	Kamp. Lakan Bilem - Intu Lingau, Kab. Kutai Barat	Badan Pengelolaan Keuangan dan Aset Daerah	Diteruskan ke Forum SKPD
1185	BAPPEDA Kab. Kutai Barat	Bappeda Kab/Kota	Peningkatan Layanan Infrastruktur Jalan	Peningkatan Jalan Ma. Tokong - Rinding - Ma Nyahing - Ma. Niliq - Bermai - Besiq	Kamp. Muara Tokong - Besiq, Kab. Kutai Barat	Badan Pengelolaan Keuangan dan Aset Daerah	Diteruskan ke Forum SKPD
1186	BAPPEDA Kab. Kutai Barat	Bappeda Kab/Kota	Peningkatan Layanan Infrastruktur Jalan	Peningkatan Jalan Tebisaq - Gunung Bayan	Kamp. Tebisaq - Gunung Bayan, Kab. Kutai Barat	Badan Pengelolaan Keuangan dan Aset Daerah	Diteruskan ke Forum SKPD
1187	BAPPEDA Kab. Kutai Barat	Bappeda Kab/Kota	Peningkatan Layanan Infrastruktur Jalan	Peningkatan Jalan Gunung Bayan - Muara Pahu	Kamp. Gunung Bayan - Muara Pahu, Kab. Kutai Barat	Badan Pengelolaan Keuangan dan Aset Daerah	Diteruskan ke Forum SKPD
1188	BAPPEDA Kab. Kutai Barat	Bappeda Kab/Kota	Peningkatan Layanan Infrastruktur Jalan	Peningkatan Jalan Penyinggahan - Muara Pahu	Kec. Penyinggahan - Muara Pahu, Kab. Kutai Barat	Badan Pengelolaan Keuangan dan Aset Daerah	Diteruskan ke Forum SKPD
1189	BAPPEDA Kab. Kutai Barat	Bappeda Kab/Kota	Peningkatan Layanan Infrastruktur Jalan	Peningkatan Jalan Sp. 3 Karang - Gemuruh - Sakaq Tada - Sp 3 Ma. Jawaq	Kamp. Karang - Ma. Jawaq, Kab. Kutai Barat	Badan Pengelolaan Keuangan dan Aset Daerah	Diteruskan ke Forum SKPD
1190	BAPPEDA Kota Samarinda	Bappeda Kab/Kota	Peningkatan Layanan Infrastruktur Jalan	Banyak jalan yang harus ditingkatkan infrastrukturnya	Dinas Pekerjaan Umum dan Penataan Ruang Kota Samarinda, Jalan DI. Panjaitan, Kota Samarinda	Badan Pengelolaan Keuangan dan Aset Daerah	Diteruskan ke Forum SKPD
1191	BAPPEDA Kota Samarinda	Bappeda Kab/Kota	Peningkatan Layanan Irigasi	Pengembangan dan pengelolaan sistem irigasi tersier	Dinas Pekerjaan Umum dan Penataan Ruang Kota Samarinda, Jalan. DI. Panjaitan, Kota Samarinda	Badan Pengelolaan Keuangan dan Aset Daerah	Diteruskan ke Forum SKPD
1192	BAPPEDA Kota Samarinda	Bappeda Kab/Kota	Peningkatan Cakupan Layanan Air Minum	Kurangnya Cakupan Layanan Air Minum	Dinas Pekerjaan Umum dan Penataan Ruang (PUPR) Kota Samarinda, Jl. DI. Panjaitan, Kota Samarinda	Badan Pengelolaan Keuangan dan Aset Daerah	Diteruskan ke Forum SKPD

No	Pengusul	Profil	Usulan	Permasalahan	Alamat	PD Tujuan Akhir	Status
1193	BAPPEDA Kota Samarinda	Bappeda Kab/Kota	Pengendalian Banjir	Pengendalian titik banjir akibat sistem drainase atau gorong gorong yang tidak berfungsi	Dinas Pekerjaan Umum & Penataan Ruang Kota Samarinda, Jl. DI. Panjaitan, Kota Samarinda	Badan Pengelolaan Keuangan dan Aset Daerah	Diteruskan ke Forum SKPD
1194	BAPPEDA Kota Samarinda	Bappeda Kab/Kota	Belum Meratanya Kualitas Pelayanan Pendidikan	Belum meratanya kualitas pendidikan yang disebabkan sarana dan prasarana pendidikan yang tidak merata	Dinas Pendidikan Kota Samarinda, Jl. Biola, Kota Samarinda	Dinas Pekerjaan Umum, Penataan Ruang dan Perumahan Rakyat	Diteruskan ke Forum SKPD
1195	BAPPEDA Kab. Kutai Barat	Bappeda Kab/Kota	Peningkatan Layanan Infrastruktur Jalan	Peningkatan Jalan Poros - Bukit Harapan - Km 88 - Lemper - Deraya - Tj. Soke	Kamp. Bukit Harapan - Km 88 - Lemper - deraya - Tj. Soke, Kab. Kutai Barat	Badan Pengelolaan Keuangan dan Aset Daerah	Diteruskan ke Forum SKPD
1196	BAPPEDA Kab. Kutai Barat	Bappeda Kab/Kota	Peningkatan Layanan Infrastruktur Jalan	Peningkatan Jalan Poros - TPA Belau	Kec. barong Tongkok, TPA Belau, Kab. Kutai Barat	Badan Pengelolaan Keuangan dan Aset Daerah	Diteruskan ke Forum SKPD
1197	BAPPEDA Kab. Kutai Barat	Bappeda Kab/Kota	Peningkatan Layanan Infrastruktur Jalan	Pembangunan Jembatan Sungai Blusuh Muhur	Kamp. Muhur, Kab. Kutai Barat	Badan Pengelolaan Keuangan dan Aset Daerah	Diteruskan ke Forum SKPD
1198	BAPPEDA Kab. Kutai Barat	Bappeda Kab/Kota	Peningkatan Layanan Infrastruktur Jalan	Pembangunan Jembatan Sungai Ngahan di Mentiwan	Jembatan Mentiwan, Kab. Kutai Barat	Badan Pengelolaan Keuangan dan Aset Daerah	Diteruskan ke Forum SKPD
1199	BAPPEDA Kab. Kutai Barat	Bappeda Kab/Kota	Peningkatan Layanan Infrastruktur Jalan	Lanjutan Pembangunan Jembatan Ma. Bunyut - Empakuq	Muara Bunyut - Empakuq, Kab. Kutai Barat	Badan Pengelolaan Keuangan dan Aset Daerah	Diteruskan ke Forum SKPD
1200	BAPPEDA Kab. Kutai Barat	Bappeda Kab/Kota	Peningkatan Layanan Infrastruktur Jalan	Pembangunan Jembatan Sembuan	Kamp. Sembuan, Kab. Kutai Barat	Badan Pengelolaan Keuangan dan Aset Daerah	Diteruskan ke Forum SKPD
1201	BAPPEDA Kab. Berau	Bappeda Kab/Kota	Kontribusi sektor pariwisata dan ekonomi kreatif terhadap pertumbuhan ekonomi daerah masih rendah	Lanjutan Pembangunan Jalan Wisata Gunung Putih - danau Tana Bamban (BANKEU)	Kec. Maratua, Kab. Berau	Dinas Pekerjaan Umum, Penataan Ruang dan Perumahan Rakyat	Diteruskan ke Forum SKPD
1202	BAPPEDA Kab. Berau	Bappeda Kab/Kota	Kontribusi sektor pariwisata dan ekonomi kreatif terhadap pertumbuhan ekonomi daerah masih rendah	Pembangunan Jalan Usiran - Kasai (BANKEU)	Kec. Pulau Derawan, Kab. Berau	Dinas Pekerjaan Umum, Penataan Ruang dan Perumahan Rakyat	Diteruskan ke Forum SKPD
1203	BAPPEDA Kota Samarinda	Bappeda Kab/Kota	Peningkatan fungsi layanan dan keselamatan perhubungan	Peningkatan marka jalan, LPJU dan traffic Light untuk Peningkatan layanan dan keselamatan perhubungan	Dinas Perhubungan Kota samarinda, Kota Samarinda	Badan Pengelolaan Keuangan dan Aset Daerah	Diteruskan ke Forum SKPD
1204	BAPPEDA Kota Samarinda	Bappeda Kab/Kota	Pengembangan Budidaya Ikan	Kota Samarinda tidak memiliki wilayah laut akan tetapi memiliki perairan umum yang sangat luas sehingga kegiatan budidaya yang dikembangkan adalah kegiatan Budidaya Ikan Air Tawar	Dinas Perikanan Kota Samarinda (Kecamatan Sungai Pinang, Kecamatan Palaran dan Kecamatan Samarinda Utara), Kota Samarinda	Badan Pengelolaan Keuangan dan Aset Daerah	Diteruskan ke Forum SKPD
1205	BAPPEDA Kota Samarinda	Bappeda Kab/Kota	Pengembangan Budidaya Ikan	upaya peningkatan sarana dan prasarana bagi nelayan di wilayah Kota Samarinda guna mendorong terciptanya kesempatan pemanfaatan potensi perikanan tangkap khususnya di daerah perairan laut dan perairan	Dinas Perikanan Kota Samarinda ( Kelurahan Makroman dan Kelurahan Rawa Makmur), Kota Samarinda	Badan Pengelolaan Keuangan dan Aset Daerah	Diteruskan ke Forum SKPD

No	Pengusul	Profil	Usulan	Permasalahan	Alamat	PD Tujuan Akhir	Status
				umum daratan secara optimal dan lestari			
1206	BAPPEDA Kab. Penajam Paser Utara	Bappeda Kab/Kota	Pengembangan Budidaya Ikan	Masih Kurangnya sarana dan prasarana Pembudidayaan Ikan (Excavator amphibi, Mobil Oprasional, Benih Ikan dan Pakan Ikan) serta Prasarana Usaha Perikanan Tangkap ( Mesin Kapal, Kapal dan Alat Penangkap Ikan serta Udang)	Tersebar di Kabupaten Penajam Paser Utara, Kab. Penajam Paser Utara	Dinas Kelautan Dan Perikanan	Diteruskan ke Forum SKPD
1207	BAPPEDA Kab. Penajam Paser Utara	Bappeda Kab/Kota	Peningkatan Produksi Pertanian Pangan	Belum tersedianya Balai Penyuluh di Kecamatan serta sarana Prasana Pendukung lainnya	Sepaku, Babulu, Waru, dan Penajam, Kab. Penajam Paser Utara	Badan Pengelolaan Keuangan dan Aset Daerah	Validasi Mitra Bappeda
1208	BAPPEDA Kab. Penajam Paser Utara	Bappeda Kab/Kota	Masih rendahnya produksi padi tanaman pangan dan hortikultura dalam pemenuhan pangan lokal	Masih kurangnya kemampuan petani untuk membeli Pupuk, Benih, Pestisida, Kapur serta alat mesin pertanian	Tersebar, Kab. Penajam Paser Utara	Dinas Pangan, Tanaman Pangan dan Hortikultura	Validasi Mitra Bappeda
1209	BAPPEDA Kab. Penajam Paser Utara	Bappeda Kab/Kota	Peningkatan Kualitas Rumah Tidak Layak Huni	Belum tersedianya Dokumen Rencana Pencegahan dan Peningkatan Kualitas Perumahan Kumuh dan Permukiman Kumuh sehingga perlu dilakukan penyusunan serta kajian terhadap dokumen dimaksud	Tersebar, Kab. Penajam Paser Utara	Dinas Pekerjaan Umum, Penataan Ruang dan Perumahan Rakyat	Diteruskan ke Forum SKPD

Keterangan : Data diambil berdasarkan “Menu Aspirasi” pada aplikasi SIPD per-tanggal 30 Juni 2021

**Tabel IV.15**

**Usulan Aspirasi Reses (Pokok-Pokok Pikiran) pada RKPD Provinsi Kalimantan Timur Tahun 2022**

No	Pengusul	Fraksi	Usulan	Permasalahan	Alamat	Koefisien	PD Tujuan Akhir	Status
1	Salehuddin, S.Sos, S.Fil	Golkar	Peningkatan Layanan Infrastruktur Jalan	Sebagian Jalan masih tanah biasa	Lanjutan Peningkatan Jalan Rancang Rimba Ayu Desa Kedang Murung, Kab. Kutai Kartanegara	3000 meter	Badan Pengelolaan Keuangan dan Aset Daerah	Diteruskan ke Forum SKPD
2	Salehuddin, S.Sos, S.Fil	Golkar	Masih Rendahnya Produksi dan Pengembangan Budidaya Ikan	Bantuan Kelompok Usaha Budidaya Perikanan Karya Bersama Kelurahan Loa Tebu, Pembuatan Keramba dan pengadaan Bibit serta pakan ikan	Jalan Matlimak kelurahan Loa Tebu RT 10, Kab. Kutai Kartanegara	20 kotak	Badan Pengelolaan Keuangan dan Aset Daerah	Diteruskan ke Forum SKPD
3	Salehuddin, S.Sos, S.Fil	Golkar	Peningkatan Layanan Infrastruktur Jalan	Pembangunan Gorong-gorong dan penutup parit dusun kampung baru desa badak baru	Jalan gas alam no 06, Kab. Kutai Kartanegara	150 meter	Badan Pengelolaan Keuangan dan Aset Daerah	Diteruskan ke Forum SKPD
4	Salehuddin, S.Sos, S.Fil	Golkar	Peningkatan Layanan Infrastruktur Jalan	lanjutan pembangunan jalan mawar desa kota bangun 1	Jalan Jendral Ahmad Yani RT X, Kab. Kutai Kartanegara	1500 meter	Badan Pengelolaan Keuangan dan Aset Daerah	Diteruskan ke Forum SKPD
5	Salehuddin, S.Sos, S.Fil	Golkar	Peningkatan Layanan Infrastruktur Jalan	Peningkatan badan jalan Gang 03 Kelurahan Mangkurawang	Jalan Mangkurawang RT X, Kab. Kutai Kartanegara	140 meter	Badan Pengelolaan Keuangan dan Aset Daerah	Diteruskan ke Forum SKPD
6	Salehuddin, S.Sos, S.Fil	Golkar	Peningkatan Layanan Infrastruktur Jalan	Normalisasi Parit RT 05 kelurahan Mangkurawang	Jalan Mangkurawang RT X, Kab. Kutai Kartanegara	150 meter	Badan Pengelolaan Keuangan dan Aset Daerah	Diteruskan ke Forum SKPD
7	Salehuddin, S.Sos, S.Fil	Golkar	Peningkatan Layanan Infrastruktur Jalan	Peningkatan Badan Jalan RT 7 dan RT 8 Kelurahan Mangkurawang	Jalan Mangkurawang, Kab. Kutai Kartanegara	88 meter	Badan Pengelolaan Keuangan dan Aset Daerah	Diteruskan ke Forum SKPD
8	Salehuddin, S.Sos, S.Fil	Golkar	Peningkatan Layanan Infrastruktur Jalan	Semenisasi jalan RT 09 Desa Segihan	Jalan Ahmad Ilok RT 05, Kab. Kutai Kartanegara	450 meter	Badan Pengelolaan Keuangan dan Aset Daerah	Diteruskan ke Forum SKPD
9	Salehuddin, S.Sos, S.Fil	Golkar	Peningkatan Layanan Infrastruktur Jalan	Peningkatan Jalan Achmad Ilok Desa Segihan	Jalan Achmad Ilok RT05, Kab. Kutai Kartanegara	3000 meter	Badan Pengelolaan Keuangan dan Aset Daerah	Diteruskan ke Forum SKPD
10	Salehuddin, S.Sos, S.Fil	Golkar	Peningkatan Layanan Infrastruktur Jalan	Peningkatan Jalan RT 10 Desa Segihan	Jalan Achmad Ilok Rt05, Kab. Kutai Kartanegara	250 Meter	Badan Pengelolaan Keuangan dan Aset Daerah	Diteruskan ke Forum SKPD
11	Salehuddin, S.Sos, S.Fil	Golkar	Peningkatan Layanan Infrastruktur Jalan	Peningkatan Jalan Pertanian Desa Segihan	Jalan Achmad Ilok RT 05, Kab. Kutai Kartanegara	2700 Meter	Badan Pengelolaan Keuangan dan Aset Daerah	Diteruskan ke Forum SKPD
12	Salehuddin, S.Sos, S.Fil	Golkar	Peningkatan Layanan Infrastruktur Jalan	Semenisasi jalan ulin RT 11 Desa Segihan	Jalan Achmad ilok rt 05 desa Segihan, Kab. Kutai Kartanegara	150 meter	Badan Pengelolaan Keuangan dan Aset Daerah	Diteruskan ke Forum SKPD
13	Salehuddin, S.Sos, S.Fil	Golkar	Peningkatan Layanan Infrastruktur Jalan	Lanjutan Peningkatan jalan rancang Rimba Ayu desa Kedang murung menuju Kecamatan Kota Bangun	Jalan Ki Hajar Dewantara Kota Bangun, Kab. Kutai Kartanegara	1800 Meter	Badan Pengelolaan Keuangan dan Aset Daerah	Diteruskan ke Forum SKPD
14	Salehuddin, S.Sos, S.Fil	Golkar	Peningkatan Layanan Infrastruktur Jalan	Peningkatan semenisasi jalan jembatan RT 04 Desa Kedang Murung	Jalan Ki Hajar Dewantara Kota Bangun, Kab. Kutai Kartanegara	200 Meter	Badan Pengelolaan Keuangan dan Aset Daerah	Diteruskan ke Forum SKPD
15	Salehuddin, S.Sos, S.Fil	Golkar	Belum Meratanya Kualitas Pelayanan Pendidikan	Pembangunan asrama pelajar SMK Negeri 1 Kota Bangun	Jalan Poros Samarinda Melak no 46 RT 1 Desa Kota Bangun I, Kab. Kutai Kartanegara	2 unit	Badan Pengelolaan Keuangan dan Aset Daerah	Diteruskan ke Forum SKPD

No	Pengusul	Fraksi	Usulan	Permasalahan	Alamat	Koefisien	PD Tujuan Akhir	Status
16	Salehuddin, S.Sos, S.Fil	Golkar	Belum Meratanya Kualitas Pelayanan Pendidikan	Pembangunan Kantin SMA Negeri 1 Muara Wis	Jalan Muara wis sebemban, Kab. Kutai Kartanegara	1 unit	Badan Pengelolaan Keuangan dan Aset Daerah	Diteruskan ke Forum SKPD
17	Salehuddin, S.Sos, S.Fil	Golkar	Belum Meratanya Kualitas Pelayanan Pendidikan	Pembangunan Pelataran Parkir SMA Negeri 1 Muara wis	Jalan Muara wis Sebemban, Kab. Kutai Kartanegara	300 Meter persegi	Dinas Pendidikan dan Kebudayaan	Diteruskan ke Forum SKPD
18	Salehuddin, S.Sos, S.Fil	Golkar	Peningkatan Layanan Infrastruktur Jalan	Peningkatan Jalan Desa Kota Bangun II Kec. Kota Bangun	Jalan Madya utama RT VI desa Kota Bangun II, Kab. Kutai Kartanegara	3500 meter	Badan Pengelolaan Keuangan dan Aset Daerah	Diteruskan ke Forum SKPD
19	Mimi Meriami Br Pane, S.E	PPP	Peningkatan Kualitas Rumah Tidak Layak Huni	pondasi rumah sudah tidak kuat dan banyak kebocoran	rt 12 no 48, Kota Balikpapan	12 m	Badan Pengelolaan Keuangan dan Aset Daerah	Diteruskan ke Forum SKPD
20	Mimi Meriami Br Pane, S.E	PPP	Peningkatan Layanan Infrastruktur Jalan	jalan berlubang	rt 32 Gg.petinggi Husaini I, Kota Balikpapan	600 m	Badan Pengelolaan Keuangan dan Aset Daerah	Diteruskan ke Forum SKPD
21	Mimi Meriami Br Pane, S.E	PPP	Peningkatan Layanan Infrastruktur Jalan	jalan berlubang	rt 31, Kota Balikpapan	400 m	Badan Pengelolaan Keuangan dan Aset Daerah	Diteruskan ke Forum SKPD
22	Mimi Meriami Br Pane, S.E	PPP	Peningkatan Layanan Infrastruktur Jalan	jalan belum memadai	rt 30, Kota Balikpapan	520 m	Badan Pengelolaan Keuangan dan Aset Daerah	Diteruskan ke Forum SKPD
23	Mimi Meriami Br Pane, S.E	PPP	Peningkatan Layanan Infrastruktur Jalan	jalan kurang memadai	rt 29 gg karamunting, Kota Balikpapan	200 m	Badan Pengelolaan Keuangan dan Aset Daerah	Diteruskan ke Forum SKPD
24	Mimi Meriami Br Pane, S.E	PPP	Peningkatan Layanan Infrastruktur Jalan	jalan berlubang rawan kecelakaan	rt 28, Kota Balikpapan	160 m	Badan Pengelolaan Keuangan dan Aset Daerah	Diteruskan ke Forum SKPD
25	Veridiana Huraq Wang, S.pd, M.M	PDI-P	Pembangunan Tempat Ibadah	pembangunan tempat ibadah belum selesai	Jalan Belibis RT. 04 Linggang Purwodadi GPdi Jemaat "Anugerah" Linggang Purwodadi, Kab. Kutai Barat	180 m2	Sekretariat Daerah	Diteruskan ke Forum SKPD
26	Veridiana Huraq Wang, S.pd, M.M	PDI-P	Pembangunan Tempat Ibadah	Rehab / perbaikan tempat ibadah	Kampung Tukul, GPDI Jemaat Kampung Tukul, Kab. Kutai Barat	12 M2	Sekretariat Daerah	Diteruskan ke Forum SKPD
27	Veridiana Huraq Wang, S.pd, M.M	PDI-P	Pembangunan Tempat Ibadah	Pembangunan tempat ibadah belum selesai	Kampung Lotoq RT. 001, GPDI Jemaat Kampung Lotoq, Kab. Kutai Barat	50 M	Sekretariat Daerah	Diteruskan ke Forum SKPD
28	Veridiana Huraq Wang, S.pd, M.M	PDI-P	Peningkatan Layanan Infrastruktur Jalan	jalan masih belum semenisasi semua	Sekolaq Darat, Kab. Kutai Barat	2546 M	Badan Pengelolaan Keuangan dan Aset Daerah	Diteruskan ke Forum SKPD
29	Salehuddin, S.Sos, S.Fil	Golkar	Pembangunan Tempat Ibadah	Bangunan yang ada sudah lama dan jemaahnya semakin banyak ( Pembangunan Langgar Nurul Iman Desa Liang )	Jalan Awang Long Desa Liang ulu RT 06 No.10, Kab. Kutai Kartanegara	1 unit	Sekretariat Daerah	Diteruskan ke Forum SKPD



No	Pengusul	Fraksi	Usulan	Permasalahan	Alamat	Koefisien	PD Tujuan Akhir	Status
30	Salehuddin, S.Sos, S.Fil	Golkar	Pembangunan Tempat Ibadah	Pembangunan dan Renovasi sarana prasarana Langgar Darul Mutaqin Desa sangkuliman	Jalan Karya Utama Gang Nusa Indah RT 07, Kab. Kutai Kartanegara	1 unit	Sekretariat Daerah	Diteruskan ke Forum SKPD
31	Salehuddin, S.Sos, S.Fil	Golkar	Pembangunan Tempat Ibadah	Pembangunan dan Renovasi Bangunan Masjid Al Hijrah Desa Sangkuliman	Jalan Karya Utama Gang Nusa Indah RT 03, Kab. Kutai Kartanegara	1 unit	Sekretariat Daerah	Diteruskan ke Forum SKPD
32	Veridiana Huraq Wang, S.pd, M.M	PDI-P	Pembangunan Tempat Ibadah	Pembangunan belum selesai	Jl. Kampung Jengan RT. 02 Kec. Mook Manaar Bulatn, Kab. Kutai Barat	45 M	Sekretariat Daerah	Diteruskan ke Forum SKPD
33	Veridiana Huraq Wang, S.pd, M.M	PDI-P	Pembangunan Tempat Ibadah	Pembangunan belum selesai	RT. 003 Kelauq Kec. Damai, Kab. Kutai Barat	20 M	Sekretariat Daerah	Diteruskan ke Forum SKPD
34	Ismail , S.T	Dekorat-Nasdem	Produksi Pertanian Pangan masih rendah	Diperlukan peningkatan jalan di wilayah Jalan Usaha Tani Petak 5, RT. 04, RW. 02, Desa Bukit Harapan, Kec. Kaliorang, Kab. Kutai Timur.	Jalan Usaha Tani Petak 5, RT. 04, RW. 02, Kab. Kutai Timur	5000 M2	Badan Pengelolaan Keuangan dan Aset Daerah	Diteruskan ke Forum SKPD
35	Ismail , S.T	Dekorat-Nasdem	Produksi Pertanian Pangan masih rendah	Diperlukan peningkatan jalan di wilayah Jalan Usaha Tani Jokowi, RT. 01, RW. 01, Desa Bukit Harapan, Kec. Kaliorang.	Jalan Usaha Tani Jokowi, Kab. Kutai Timur	5000 M2	Badan Pengelolaan Keuangan dan Aset Daerah	Diteruskan ke Forum SKPD
36	Ismail , S.T	Dekorat-Nasdem	Produksi Pertanian Pangan masih rendah	Diperlukan pembuatan badan jalan usaha tani di kawasan Jalan Usaha Tani Karya Tani, RT. 02, RW. 01, Desa Bukit Harapan, Kec. Kaliorang, Kab. Kutai Timur.	Jalan Usaha Tani Karya Tani, RT. 02, RW. 01, Kab. Kutai Timur	5000 M2	Badan Pengelolaan Keuangan dan Aset Daerah	Diteruskan ke Forum SKPD
37	Ismail , S.T	Dekorat-Nasdem	Kontribusi sektor pariwisata dan ekonomi kreatif terhadap pertumbuhan ekonomi daerah masih rendah	Diperlukan lanjutan pembangunan dan pengadaan sarana dan prasarana taman wisata desa di Kawasan Taman Wisata Desa Bukit Harapan, Kec. Kaliorang, Kab. Kutai Timur.	Taman Wisata Desa Bukit Harapan, Kab. Kutai Timur	4 Ha	Dinas Pariwisata	Diteruskan ke Forum SKPD
38	Ismail , S.T	Dekorat-Nasdem	Peningkatan Cakupan Layanan Air Minum	Perlu adanya pengadaan Pipa Air Bersih untuk memenuhi kebutuhan dasar Masyarakat di wilayah RT. 15 sepanjang 4 Km	RT. 15, Kab. Kutai Timur	4 KM	Badan Pengelolaan Keuangan dan Aset Daerah	Validasi Mitra Bappeda
39	Ismail , S.T	Dekorat-Nasdem	Peningkatan Layanan Infrastruktur Jalan	Diperlukan semenisasi jalan Kuburan Muslim Rt. 02 Desa Bukit Makmur sepanjang 5 x 150 m	RT. 02, Kab. Kutai Timur	750 M2	Badan Pengelolaan Keuangan dan Aset Daerah	Validasi Mitra Bappeda



No	Pengusul	Fraksi	Usulan	Permasalahan	Alamat	Koefisien	PD Tujuan Akhir	Status
40	Ismail , S.T	Dekorat-Nasdem	Peningkatan Layanan Infrastruktur Jalan	Diperlukan adanya lanjutan pembangunan atau peningkatan Jl. Air Putih sepanjang 2 Km di wilayah Rt. 13 Desa Bukit Makmur	Jl. Air Putih, RT. 13., Kab. Kutai Timur	2 KM	Badan Pengelolaan Keuangan dan Aset Daerah	Validasi Mitra Bappeda
41	Ismail , S.T	Dekorat-Nasdem	Peningkatan Layanan Infrastruktur Jalan	Perlu adanya lanjutan pembangunan Drainase pada Rt. 13 Desa Bukit Makmur sepanjang 2 Km	RT. 13, Kab. Kutai Timur	2 KM	Badan Pengelolaan Keuangan dan Aset Daerah	Validasi Mitra Bappeda
42	Ismail , S.T	Dekorat-Nasdem	Peningkatan Layanan Infrastruktur Jalan	Perlu adanya lanjutan peningkatan Jl. Air Bening RT. 13 Desa Bukit Makmur sepanjang 8 Km	Jl. Air Bening, RT. 13, Kab. Kutai Timur	8 KM	Badan Pengelolaan Keuangan dan Aset Daerah	Validasi Mitra Bappeda
43	Ismail , S.T	Dekorat-Nasdem	Peningkatan Layanan Infrastruktur Jalan	Perlu adanya peningkatan Jalan Gaharu Rt. 13 sepanjang 1,5 Km	Jl. Gaharu, RT. 13, Kab. Kutai Timur	1500 M	Badan Pengelolaan Keuangan dan Aset Daerah	Validasi Mitra Bappeda
44	Ismail , S.T	Dekorat-Nasdem	Peningkatan Layanan Infrastruktur Jalan	Perlu adanya pembangunan Drainase pada Jalan Air Bening sepanjang 2 Km di wilayah RT. 13 Desa Bukit Makmur	Jl. Air Bening, RT. 13, Kab. Kutai Timur	2 KM	Badan Pengelolaan Keuangan dan Aset Daerah	Validasi Mitra Bappeda
45	Ismail , S.T	Dekorat-Nasdem	Pembangunan Tempat Ibadah	Perlu adanya lanjutan pembangunan Masjid Jabal Nur Air Putih RT. 13 Desa Bukit Makmur berupa : Pagar Masjid sepanjang 180 m, Keramik lantai masjid, plafond, parkir, WC dan Tempat Wudhu	RT. 13, Kab. Kutai Timur	180 M	Sekretariat Daerah	Diteruskan ke Forum SKPD
46	Ismail , S.T	Dekorat-Nasdem	Peningkatan Layanan Infrastruktur Jalan	Perlu adanya pembangunan jembatan penghubung antar 2 RT yaitu RT. 13 dan RT. 14 Desa Bukit Makmur sepanjang 10 m x lebar 6 meter	RT. 13, Kab. Kutai Timur	60 M2	Badan Pengelolaan Keuangan dan Aset Daerah	Validasi Mitra Bappeda
47	Ismail , S.T	Dekorat-Nasdem	Peningkatan Layanan Infrastruktur Jalan	Perlu adanya pengadaan penerangan lingkungan wilayah RT. 13 Desa Bukit Makmur	RT. 13, Kab. Kutai Timur	4 KM	Badan Pengelolaan Keuangan dan Aset Daerah	Validasi Mitra Bappeda
48	Ismail , S.T	Dekorat-Nasdem	Peningkatan Layanan Infrastruktur Jalan	Perlu adanya pembangunan badan Jalan Resmi Alim sepanjang 1000 m di wilayah RT. 09 Desa Bukit Makmur	RT. 09, Kab. Kutai Timur	1000 M	Badan Pengelolaan Keuangan dan Aset Daerah	Validasi Mitra Bappeda
49	Ismail , S.T	Dekorat-Nasdem	Peningkatan Layanan Infrastruktur Jalan	Perlu adanya pembangunan Badan Jalan PT. Api menuju SD Islam Terpadu di wilayah RT, 15 Desa Bukit Makmur	RT. 15, Kab. Kutai Timur	1000 M	Badan Pengelolaan Keuangan dan Aset Daerah	Validasi Mitra Bappeda

No	Pengusul	Fraksi	Usulan	Permasalahan	Alamat	Koefisien	PD Tujuan Akhir	Status
50	Ismail , S.T	Dekorat-Nasdem	Peningkatan Layanan Infrastruktur Jalan	Perlunya peningkatan Jalan (Rigid Beton), di wilayah Jalan Lumba-Lumba Rt. 02 Desa Bukit Makmur karena Lingkungan masih kondisi jalan tanah Panjang 300 m x Lebar 4 m	Jl. Lumba-Lumba, RT. 02, Kab. Kutai Timur	1200 M2	Badan Pengelolaan Keuangan dan Aset Daerah	Validasi Mitra Bappeda
51	Ismail , S.T	Dekorat-Nasdem	Peningkatan Layanan Infrastruktur Jalan	Perlunya peningkatan Jalan (Rigid Beton), di wilayah Jalan Jelawat Rt. 01 Desa Bukit Makmur karena Lingkungan masih kondisi jalan tanah Panjang 300 m x Lebar 4 m	Jl. Jelawat, RT. 01, Kab. Kutai Timur	1200 M2	Badan Pengelolaan Keuangan dan Aset Daerah	Validasi Mitra Bappeda
52	Ismail , S.T	Dekorat-Nasdem	Peningkatan Layanan Infrastruktur Jalan	Perlunya peningkatan Jalan (Rigid Beton), di wilayah Jalan Tongkol Rt. 04 Desa Bukit Makmur karena Lingkungan masih kondisi jalan tanah Panjang 400 m x Lebar 4 m	Jl. Tongkol, RT. 04, Kab. Kutai Timur	1600 M2	Badan Pengelolaan Keuangan dan Aset Daerah	Validasi Mitra Bappeda
53	Ismail , S.T	Dekorat-Nasdem	Peningkatan Layanan Infrastruktur Jalan	Perlunya peningkatan Jalan (Rigid Beton), di wilayah Rt. 05 Desa Bukit Makmur karena Lingkungan masih kondisi jalan tanah Panjang 300 m x Lebar 4 m	RT. 05, Kab. Kutai Timur	1200 M2	Badan Pengelolaan Keuangan dan Aset Daerah	Validasi Mitra Bappeda
54	Ismail , S.T	Dekorat-Nasdem	Peningkatan Layanan Infrastruktur Jalan	Perlunya peningkatan Jalan (Rigid Beton), di wilayah Jalan Pesut Rt. 11 Desa Bukit Makmur karena Lingkungan masih kondisi jalan tanah Panjang 200 m x Lebar 4 m	Jl. Pesut, RT. 11, Kab. Kutai Timur	800 M2	Badan Pengelolaan Keuangan dan Aset Daerah	Validasi Mitra Bappeda
55	Ismail , S.T	Dekorat-Nasdem	Peningkatan Layanan Infrastruktur Jalan	Perlunya peningkatan Jalan (Rigid Beton), di wilayah Jalan kakap Rt. 06 Desa Bukit Makmur karena Lingkungan masih kondisi jalan tanah Panjang 500 m x Lebar 4 m	Jl. Kakap, RT. 06, Kab. Kutai Timur	2000 M2	Badan Pengelolaan Keuangan dan Aset Daerah	Validasi Mitra Bappeda
56	Ismail , S.T	Dekorat-Nasdem	Peningkatan Layanan Infrastruktur Jalan	Diperlukan adanya peningkatan Jalan di Kawasan Jalan Gg. Karya, RT. 04, Desa Singa Gembara, Kec. Sangattta Utara	Gg. Karya, RT. 04, Kab. Kutai Timur	600 M2	Badan Pengelolaan Keuangan dan Aset Daerah	Diteruskan ke Forum SKPD
57	Ismail , S.T	Dekorat-Nasdem	Peningkatan Layanan Infrastruktur Jalan	Diperlukan adanya peningkatan Jalan di Kawasan Jalan Gg. Kaswari, RT. 17, Desa Singa Gembara, Kec. Sangattta Utara	Gg. Kaswari, RT. 17, Kab. Kutai Timur	1 KM	Badan Pengelolaan Keuangan dan Aset Daerah	Validasi Mitra Bappeda

No	Pengusul	Fraksi	Usulan	Permasalahan	Alamat	Koefisien	PD Tujuan Akhir	Status
58	Ismail , S.T	Dekorat-Nasdem	Peningkatan Layanan Infrastruktur Jalan	Diperlukan adanya penutup parit drainase Jalan di Kawasan Jalan Gg. Karya, RT. 04, Desa Singa Gembara, Kec. Sangattta Utara	Gg. Karya, RT. 04, Kab. Kutai Timur	1000 M	Badan Pengelolaan Keuangan dan Aset Daerah	Diteruskan ke Forum SKPD
59	Ismail , S.T	Dekorat-Nasdem	Peningkatan Layanan Infrastruktur Jalan	Diperlukan adanya penutup parit drainase Jalan di Kawasan Jalan Gg. Kaswari, RT. 17, Desa Swarga Bara, Kec. Sangattta Utara	Gg. Kaswari, RT. 17, Kab. Kutai Timur	1000 M	Badan Pengelolaan Keuangan dan Aset Daerah	Diteruskan ke Forum SKPD
60	Ismail , S.T	Dekorat-Nasdem	Peningkatan Layanan Infrastruktur Jalan	Diperlukan adanya Penerangan Jalan di Kawasan Jalan Gg. Karya, RT. 04, Desa Singa Gembara, Kec. Sangattta Utara	Gg. Karya. RT. 04, Kab. Kutai Timur	1000 M	Badan Pengelolaan Keuangan dan Aset Daerah	Diteruskan ke Forum SKPD
61	Ismail , S.T	Dekorat-Nasdem	Peningkatan Layanan Infrastruktur Jalan	Diperlukan adanya penerangan jalan di Gg. Kaswari, RT. 17, Desa Swarga Bara, Kec. Sangatta Utara, Kab. Kutai Timur.	RT. 17, Kab. Kutai Timur	1000 M	Badan Pengelolaan Keuangan dan Aset Daerah	Validasi Mitra Bappeda
62	Ir. Seno Aji, M.Si	Gerindra	Peningkatan Layanan Infrastruktur Jalan	Semenisasi Parit Kelompok Tani Suka Maju RT.12 Desa Karang Tunggal Kec.Tenggarong Seberang	Suka Maju RT.12 Desa Karang Tunggal Kec.Tenggarong Seberang, Kab. Kutai Kartanegara	300 Meter	Badan Pengelolaan Keuangan dan Aset Daerah	Diteruskan ke Forum SKPD
63	Ir. Seno Aji, M.Si	Gerindra	Peningkatan Layanan Infrastruktur Jalan	Lanjutan Semenisasi jalan Raya Desa Karang Tunggal	Desa Karang Tunggal, Kab. Kutai Kartanegara	3000 Meter	Badan Pengelolaan Keuangan dan Aset Daerah	Diteruskan ke Forum SKPD
64	Ir. Seno Aji, M.Si	Gerindra	Peningkatan Layanan Infrastruktur Jalan	Semenisasi Jalan Lingkungan RT.11 Desa Bangun Rejo	Jalan Lingkungan RT.11 Desa Bangun Rejo, Kab. Kutai Kartanegara	250 Meter	Badan Pengelolaan Keuangan dan Aset Daerah	Diteruskan ke Forum SKPD
65	Baharuddin Demmu, S.Pi, M.Si	PAN	Masih Rendahnya Produksi dan Pengembangan Budidaya Ikan	Kelompok usaha bersama nelayan muara mandiri memerlukan Mesin dongpeng Baru untuk aktifitas usaha penangkapan ikan.	Jalan padat karya RT 09 Kode Pos 75251, Kab. Kutai Kartanegara	13 Unit	Dinas Kelautan Dan Perikanan	Diteruskan ke Musrenbang Provinsi/Kabupaten/Kota
66	Baharuddin Demmu, S.Pi, M.Si	PAN	Masih rendahnya produksi pangan asal ternak	Kelompok tani "makmur bersama" kelurahan sarijaya memerlukan bantuan srana dan prasarana untuk meningkatkan populasi sapi untuk kepentingan program tani dan ternak swasembada daging sapi	Jalan Sawmill RT 09 Gg. Fathul Mu""in 3-Kel. Sarijaya, Kab. Kutai Kartanegara	15 Unit	Badan Pengelolaan Keuangan dan Aset Daerah	Diteruskan ke Forum SKPD
67	Baharuddin Demmu, S.Pi, M.Si	PAN	Masih Rendahnya Produksi dan Pengembangan Budidaya Ikan	Kelompok Pembudidaya Ikan Nila Lestari memerlukan Bantuan Sarana Prasarana Perikanan agar usaha penangkapan ikan yang	Jalan Padat Karya RT 009, Kab. Kutai Kartanegara	10 Ekor/unit	Badan Pengelolaan Keuangan dan Aset Daerah	Diteruskan ke Forum SKPD

No	Pengusul	Fraksi	Usulan	Permasalahan	Alamat	Koefisien	PD Tujuan Akhir	Status
				menjadi tumpuan ekonomi keluarga bagi masyarakat.				
68	Baharuddin Demmu, S.Pi, M.Si	PAN	Peningkatan Layanan Infrastruktur Jalan	Peningkatan badan jalan untuk membantu akses mobilisasi warga guna mendukung produksi pertanian masyarakat, dusun handil Mico RT 10	Jalan dusun handil mico RT 10, Kab. Kutai Kartanegara	288 Meter	Badan Pengelolaan Keuangan dan Aset Daerah	Diteruskan ke Forum SKPD
69	Ir. Seno Aji, M.Si	Gerindra	Masih rendahnya produksi pangan asal ternak	Bantuan Pengadaan Bibit Ternak Kambing, Sapi, Kerbau, dan Ayam	Desa Badak Baru, Kab. Kutai Kartanegara	1 1	Badan Pengelolaan Keuangan dan Aset Daerah	Diteruskan ke Forum SKPD
70	Ir. Seno Aji, M.Si	Gerindra	Pengendalian Banjir	Pembuatan Gorong-gorong Jl.Pramono RT.02	Jl.Pramono RT.02, Kab. Kutai Kartanegara	1 paket	Badan Pengelolaan Keuangan dan Aset Daerah	Diteruskan ke Forum SKPD
71	Baharuddin Demmu, S.Pi, M.Si	PAN	Masih Rendahnya Produksi dan Pengembangan Budidaya Ikan	KUB Berkah Santan Meminta pengadaan kapal dan alat tangkap guna peningkatan ekonomi masyarakat	jalan taqwa RT5 dusun kampung mesjid, Kab. Kutai Kartanegara	13 Unit	Badan Pengelolaan Keuangan dan Aset Daerah	Diteruskan ke Forum SKPD
72	Baharuddin Demmu, S.Pi, M.Si	PAN	Masih Rendahnya Produksi dan Pengembangan Budidaya Ikan	KUB Nelayan Berkah Permohonan bantuan perahu dan alat tangkap guna meningkatkan perekonomian masyarakat	Dusun handil 3 RT 12, Kab. Kutai Kartanegara	15 Unit	Dinas Kelautan Dan Perikanan	Diteruskan ke Musrenbang Provinsi/Kabupaten/Kota
73	Baharuddin Demmu, S.Pi, M.Si	PAN	Masih rendahnya produksi padi tanaman pangan dan hortikultura dalam pemenuhan pangan lokal	Kelompok Tani Sejahtera membutuhkan 2 unit alsintan berupa mesin perontok padi guna mendukung kegiatan pertanian	Jalan Pudak Baru RT 007, Kab. Kutai Kartanegara	2 Unit	Dinas Pangan, Tanaman Pangan dan Hortikultura	Diteruskan ke Forum SKPD
74	Baharuddin Demmu, S.Pi, M.Si	PAN	Produksi Pertanian Pangan masih rendah	Kelompok Tani Maju Bersama membutuhkan 2 unit alsintan berupa mesin perontok padi guna mendukung kegiatan pertanian	Jalan Pudak Baru RT 010, Kab. Kutai Kartanegara, Sanga Sanga, Pendingin, Kab. Kutai Kartanegara	2 Unit	Dinas Pangan, Tanaman Pangan dan Hortikultura	Diteruskan ke Forum SKPD
75	Baharuddin Demmu, S.Pi, M.Si	PAN	Masih Rendahnya Produksi dan Pengembangan Budidaya Ikan	KUB Nelayan muda Bersatu meminta bantuan perahu dan alat tangkap guna meningkatkan perekonomian masyarakat	Jalan Dusun Handil 3 RT 13, Kab. Kutai Kartanegara	15 Unit	Dinas Kelautan Dan Perikanan	Diteruskan ke Musrenbang Provinsi/Kabupaten/Kota
76	Baharuddin Demmu, S.Pi, M.Si	PAN	Masih Rendahnya Produksi dan Pengembangan Budidaya Ikan	KUB Nelayan Tunas Jaya meminta bantuan kapal dan mesin guna meningkatkan perekonomian masyarakat	Jalan yos sudarso RT 06, Kab. Kutai Kartanegara	7 Unit	Badan Pengelolaan Keuangan dan Aset Daerah	Diteruskan ke Forum SKPD
77	Ir. Seno Aji, M.Si	Gerindra	Peningkatan Layanan Infrastruktur Jalan	Peningkatan Badan Jalan Pramono RT.02	Jalan Pramono, Kab. Kutai Kartanegara	150 meter	Badan Pengelolaan Keuangan dan Aset Daerah	Diteruskan ke Forum SKPD
78	Baharuddin Demmu, S.Pi, M.Si	PAN	Masih Rendahnya Produksi dan	KUB Karya Laut Kersik meminta bantuan kapal dan	Jalan Abdul Gani RT 001 Dusun Padaelo, Kab. Kutai Kartanegara	14 Unit	Dinas Kelautan Dan Perikanan	Diteruskan ke Musrenbang Provinsi/Kabupaten/Kota

No	Pengusul	Fraksi	Usulan	Permasalahan	Alamat	Koefisien	PD Tujuan Akhir	Status
			Pengembangan Budidaya Ikan	mesin guna meningkatkan perekonomian masyarakat				
79	Baharuddin Demmu, S.Pi, M.Si	PAN	Belum Meratanya Kualitas Pelayanan Pendidikan	MI Mifathul Khair meminta bantuan penambahan ruang kelas baru untuk menunjang pelaksanaan kegiatan belajar mengajar yang lebih efektif	Jl. Tanjung Wira RT. 01, Kab. Kutai Kartanegara	1 Unit	Sekretariat Daerah	Diteruskan ke Forum SKPD
80	Baharuddin Demmu, S.Pi, M.Si	PAN	Desa dan Masyarakat belum optimal diberdayakan	Bumdes Madani Santan Tengah mengharapkan bantuan pembangunan SPB Bumdes untuk meningkatkan kualitas usaha Bumdes	Jln. Tanjung Wira RT.13 Dusun Handil tiga, Kab. Kutai Kartanegara	1 Unit	Sekretariat Daerah	Diteruskan ke Forum SKPD
81	Baharuddin Demmu, S.Pi, M.Si	PAN	Belum Meratanya Kualitas Pelayanan Pendidikan	Yayasan Pendidikan Islam El-Santany Indonesia membutuhkan bantuan pembangunan asrama tahfidz madani untuk meningkatkan mutu pendidikan dalam bidang keagamaan	Jl. Ahmad Yani RT.10 Dusun Handil Mico, Kab. Kutai Kartanegara	1 Unit	Dinas Pendidikan dan Kebudayaan	Diteruskan ke Forum SKPD
82	Mimi Meriami Br Pane, S.E	PPP	Peningkatan Layanan Infrastruktur Jalan	jalan rusak	rt 07, Kota Balikpapan	520 m	Badan Pengelolaan Keuangan dan Aset Daerah	Diteruskan ke Forum SKPD
83	Baharuddin Demmu, S.Pi, M.Si	PAN	Masih Rendahnya Produksi dan Pengembangan Budidaya Ikan	KUB Nelayan Sarijaya Bersinar membutuhkan bantuan perahu dan ketinting sebagai tumpuan ekonomi keluarga bagi masyarakat	Jl. Yos Sudarso RT.08, Kab. Kutai Kartanegara	19 Unit	Badan Pengelolaan Keuangan dan Aset Daerah	Diteruskan ke Forum SKPD
84	Baharuddin Demmu, S.Pi, M.Si	PAN	Masih Rendahnya Produksi dan Pengembangan Budidaya Ikan	KUB Nelayan Mitra Harapan membutuhkan bantuan perahu dan ketinting sebagai tumpuan ekonomi keluarga bagi masyarakat	Jl. Yos Sudarso RT.08, Kab. Kutai Kartanegara, Sanga Sanga, Sari Jaya, Kab. Kutai Kartanegara	13 Unit	Badan Pengelolaan Keuangan dan Aset Daerah	Diteruskan ke Forum SKPD
85	Mimi Meriami Br Pane, S.E	PPP	Peningkatan Layanan Infrastruktur Jalan	jalan rusak	rt 20, Kota Balikpapan	450 m	Badan Pengelolaan Keuangan dan Aset Daerah	Diteruskan ke Forum SKPD
86	Baharuddin Demmu, S.Pi, M.Si	PAN	Masih Rendahnya Produksi dan Pengembangan Budidaya Ikan	KUB Nelayan Al-Mubaroq mengajukan permohonan bantuan alat tangkap nelayan untuk meningkatkan pendapatan hasil yang lebih maksimal	Jl. Dr. Wahidin No.45 RT.18, Kab. Kutai Kartanegara	11 Unit	Badan Pengelolaan Keuangan dan Aset Daerah	Diteruskan ke Forum SKPD
87	Ir. Seno Aji, M.Si	Gerindra	Masih rendahnya produksi padi tanaman pangan dan hortiltultura dalam pemenuhan pangan lokal	Pengadaan Rumah Jamur	JL.Mulawarman RT.016, Kab. Kutai Kartanegara	1 1	Badan Pengelolaan Keuangan dan Aset Daerah	Diteruskan ke Forum SKPD

No	Pengusul	Fraksi	Usulan	Permasalahan	Alamat	Koefisien	PD Tujuan Akhir	Status
88	Mimi Meriami Br Pane, S.E	PPP	Peningkatan Layanan Infrastruktur Jalan	jalan rusak	rt 31 gg barokah, Kota Balikpapan	345 m	Badan Pengelolaan Keuangan dan Aset Daerah	Diteruskan ke Forum SKPD
89	Baharuddin Demmu, S.Pi, M.Si	PAN	Masih Rendahnya Produksi dan Pengembangan Budidaya Ikan	KUB Mahakam Jaya mengajukan bantuan perahu dan mesin untuk menggantikan peralatan yang sudah tidak layak dipakai	Jl. Sekolah RT.12 A, Kab. Kutai Kartanegara	14 Unit	Badan Pengelolaan Keuangan dan Aset Daerah	Diteruskan ke Forum SKPD
90	Baharuddin Demmu, S.Pi, M.Si	PAN	Masih Rendahnya Produksi dan Pengembangan Budidaya Ikan	KUB Nelayan Putra mengajukan permohonan bantuan sarana prasarana perikanan untuk meningkatkan pendapatan	Jl. Jalur Pipa RT.11, Kab. Kutai Kartanegara	12 Unit	Badan Pengelolaan Keuangan dan Aset Daerah	Diteruskan ke Forum SKPD
91	Baharuddin Demmu, S.Pi, M.Si	PAN	Masih Rendahnya Produksi dan Pengembangan Budidaya Ikan	KUB Kuda Laut mengajukan permohonan bantuan peti ikan atau Cold Box agar usaha anggota kelompok tetap bisa berlanjut	Kampung Baru RT.007, Kab. Kutai Kartanegara	200 Box	Badan Pengelolaan Keuangan dan Aset Daerah	Diteruskan ke Forum SKPD
92	Baharuddin Demmu, S.Pi, M.Si	PAN	Masih rendahnya produksi pangan asal ternak	Kelompok Tani Ternak Maju Bersama mengajukan permohonan bantuan induk sapi sebagai sarana yang sangat dibutuhkan untuk meningkatkan pendapatan dan kesejahteraan anggota	Kutai Lama Tower RT.08, Kab. Kutai Kartanegara	14 Ekor	Badan Pengelolaan Keuangan dan Aset Daerah	Diteruskan ke Forum SKPD
93	Mimi Meriami Br Pane, S.E	PPP	Peningkatan Layanan Infrastruktur Jalan	jalan belum memadai	rt 27 Gg.Rejeki 1, Kota Balikpapan	800 m	Badan Pengelolaan Keuangan dan Aset Daerah	Diteruskan ke Forum SKPD
94	Mimi Meriami Br Pane, S.E	PPP	Peningkatan Layanan Infrastruktur Jalan	jalan rusak	RT 27 Gg.Rejeki II, Kota Balikpapan	800 m	Badan Pengelolaan Keuangan dan Aset Daerah	Diteruskan ke Forum SKPD
95	Mimi Meriami Br Pane, S.E	PPP	Peningkatan Layanan Infrastruktur Jalan	jalan rusak	RT 26 CGS 1, Kota Balikpapan	480 m	Badan Pengelolaan Keuangan dan Aset Daerah	Diteruskan ke Forum SKPD
96	Mimi Meriami Br Pane, S.E	PPP	Peningkatan Layanan Infrastruktur Jalan	jalan rusak	rt 26 cgs 2, Kota Balikpapan	480 m	Badan Pengelolaan Keuangan dan Aset Daerah	Diteruskan ke Forum SKPD
97	Baharuddin Demmu, S.Pi, M.Si	PAN	Masih Rendahnya Produksi dan Pengembangan Budidaya Ikan	KUB Nelayan Mahakam Sejahtera mengajukan permohonan bantuan sarana prasarana nelayan dan alat tangkap perikanan agar usaha anggota kelompok tetap bisa berlanjut	Jl. Pudak Baru RT.07, Kab. Kutai Kartanegara	10 Unit	Badan Pengelolaan Keuangan dan Aset Daerah	Diteruskan ke Forum SKPD
98	Baharuddin Demmu, S.Pi, M.Si	PAN	Pembangunan Tempat Ibadah	Musholla Al-Istiqomah mengajukan permohonan rehab berat bangunan	Handil C RT.11, Kab. Kutai Kartanegara	1 Unit	Sekretariat Daerah	Diteruskan ke Forum SKPD

No	Pengusul	Fraksi	Usulan	Permasalahan	Alamat	Koefisien	PD Tujuan Akhir	Status
				musholla yang banyak mengalami kerusakan untuk peningkatan ibadah				
99	Baharuddin Demmu, S.Pi, M.Si	PAN	Masih Rendahnya Produksi dan Pengembangan Budidaya Ikan	KUB Cahaya Harapan mengajukan permohonan bantuan pengadaan sarana prasarana penangkapan ikan untuk meningkatkan pendapatan	Jl Bina Cipta Gg.Keramat RT.015, Kab. Kutai Kartanegara	15 Unit	Badan Pengelolaan Keuangan dan Aset Daerah	Diteruskan ke Forum SKPD
100	Baharuddin Demmu, S.Pi, M.Si	PAN	Masih Rendahnya Produksi dan Pengembangan Budidaya Ikan	KUB Pendingin Jaya mengajukan permohonan bantuan sarana prasarana perikanan agar usaha penangkapan ikan menjadi tumpuan ekonomi keluarga bagi masyarakat	Jl. Jaya Makmur RT.02, Kab. Kutai Kartanegara	13 Unit	Badan Pengelolaan Keuangan dan Aset Daerah	Diteruskan ke Forum SKPD
101	Baharuddin Demmu, S.Pi, M.Si	PAN	Masih Rendahnya Produksi dan Pengembangan Budidaya Ikan	KUB Laut Merdeka mengajukan permohonan sarana prasarana perikanan agar usaha penangkapan ikan yang menjadi tumpuan ekonomi keluarga bagi masyarakat	Jl. Padat Karya RT.04, Kab. Kutai Kartanegara	10 Unit	Badan Pengelolaan Keuangan dan Aset Daerah	Diteruskan ke Forum SKPD
102	Baharuddin Demmu, S.Pi, M.Si	PAN	Masih Rendahnya Produksi dan Pengembangan Budidaya Ikan	KUB Nelayan Mandiri mengajukan permohonan bantuan mesin Dongpeng guna dapat meningkatkan hasil tangkapannya untuk meningkatkan tarap ekonomi bagi nelayan	Jalan Budiyono RT.07, Kab. Kutai Kartanegara	13 Unit	Dinas Kelautan Dan Perikanan	Diteruskan ke Musrenbang Provinsi/Kabupaten/Kota
103	Baharuddin Demmu, S.Pi, M.Si	PAN	Masih Rendahnya Produksi dan Pengembangan Budidaya Ikan	KUB Nelayan Layang Samudra mengajukan permohonan bantuan mesin ketinting Merk Vanguard 13 HP dan kelengkapannya guna dapat meningkatkan hasil tangkapannya untuk meningkatkan tarap ekonomi bagi nelayan	Jalan Budiyono RT.07, Kab. Kutai Kartanegara	10 Unit	Dinas Kelautan Dan Perikanan	Diteruskan ke Musrenbang Provinsi/Kabupaten/Kota
104	Baharuddin Demmu, S.Pi, M.Si	PAN	Masih Rendahnya Produksi dan Pengembangan Budidaya Ikan	KUB Nelayan Muara Bersama mengajukan permohonan Bantuan Sarana Prasarana Perikanan agar usaha penangkapan ikan menjadi tumpuan ekonomi keluarga bagi masyarakat	Jl. Setia Maju RT.003, Kab. Kutai Kartanegara	10 Unit	Badan Pengelolaan Keuangan dan Aset Daerah	Diteruskan ke Forum SKPD

No	Pengusul	Fraksi	Usulan	Permasalahan	Alamat	Koefisien	PD Tujuan Akhir	Status
105	Baharuddin Demmu, S.Pi, M.Si	PAN	Peningkatan Layanan Infrastruktur Jalan	Badan jalan sering tergenang	Jl. M. Jafar S RT.02, Kab. Kutai Kartanegara	150 Meter	Badan Pengelolaan Keuangan dan Aset Daerah	Diteruskan ke Forum SKPD
106	Baharuddin Demmu, S.Pi, M.Si	PAN	Peningkatan Layanan Infrastruktur Jalan	Badan Jalan Belum Terbentuk.	Jalan Masjid Nurul falah RT.12, Kab. Kutai Kartanegara	990 Meter Kubik (M3)	Badan Pengelolaan Keuangan dan Aset Daerah	Diteruskan ke Forum SKPD
107	Baharuddin Demmu, S.Pi, M.Si	PAN	Peningkatan Layanan Infrastruktur Jalan	Badan Jalan Belum Terbentuk.	Jalan Masjid Nurul falah RT.12, Kab. Kutai Kartanegara	990 Meter	Badan Pengelolaan Keuangan dan Aset Daerah	Diteruskan ke Forum SKPD
108	Rima Hartati, SE	PPP	Peningkatan Layanan Infrastruktur Jalan	Jalan masih tanah	Jalan Sedulang KM.3 RT.009, Kab. Kutai Kartanegara	500 Meter	Badan Pengelolaan Keuangan dan Aset Daerah	Diteruskan ke Forum SKPD
109	Rima Hartati, SE	PPP	Peningkatan Layanan Infrastruktur Jalan	Peningkatan Jalan Jembatan Ulin darat RT.01	Lingkungan RT.01, Kab. Kutai Kartanegara	180 Meter Persegi	Badan Pengelolaan Keuangan dan Aset Daerah	Diteruskan ke Forum SKPD
110	Rima Hartati, SE	PPP	Peningkatan Layanan Infrastruktur Jalan	Semenisasi Jalan Gang RT.006	Dusun Rondong Besar Desa Rantau Hempang, Kab. Kutai Kartanegara	600 Meter Persegi	Badan Pengelolaan Keuangan dan Aset Daerah	Diteruskan ke Forum SKPD
111	Drs. H. Makmur Hapk, M.M	Golkar	Peningkatan Layanan Infrastruktur Jalan	Jalan pulau panjang rusak sehingga mengganggu aktifitas transportasi	Jalan Pulau panjang, Kab. Berau	1600 Meter	Badan Pengelolaan Keuangan dan Aset Daerah	Diteruskan ke Forum SKPD
112	Drs. H. Makmur Hapk, M.M	Golkar	Peningkatan Layanan Infrastruktur Jalan	jalan gajahmada masih tidak layak dilewati	jalan gajah mada, Kab. Berau	3000 meter	Badan Pengelolaan Keuangan dan Aset Daerah	Diteruskan ke Forum SKPD
113	H. Agus Aras	Dekoratif-Nasdem	Peningkatan Layanan Infrastruktur Jalan	jalan rusak	Jalan Tulip RT. 01 Desa Pandan Jaya, Kab. Kutai Timur	2000 meter	Badan Pengelolaan Keuangan dan Aset Daerah	Diteruskan ke Forum SKPD
114	Mimi Meriami Br Pane, S.E	PPP	Peningkatan Layanan Infrastruktur Jalan	jalan belum tersentuh pembangunan	rt 17, Kota Balikpapan	600 m	Badan Pengelolaan Keuangan dan Aset Daerah	Diteruskan ke Forum SKPD
115	Mimi Meriami Br Pane, S.E	PPP	Peningkatan Layanan Infrastruktur Jalan	jalan rusak	rt 5, Kota Balikpapan	532 m	Badan Pengelolaan Keuangan dan Aset Daerah	Diteruskan ke Forum SKPD
116	Mimi Meriami Br Pane, S.E	PPP	Peningkatan Layanan Infrastruktur Jalan	jalan rusak	rt 32 GG awal, Kota Balikpapan	700 m	Badan Pengelolaan Keuangan dan Aset Daerah	Diteruskan ke Forum SKPD
117	Mimi Meriami Br Pane, S.E	PPP	Peningkatan Layanan Infrastruktur Jalan	jalan rusak	rt 32 Gg husaini 2, Kota Balikpapan	525 m	Badan Pengelolaan Keuangan dan Aset Daerah	Diteruskan ke Forum SKPD
118	Mimi Meriami Br Pane, S.E	PPP	Peningkatan Layanan Infrastruktur Jalan	belum adanya jalan penghubung yg memadai	rt 08, Kota Balikpapan	800 m	Badan Pengelolaan Keuangan dan Aset Daerah	Diteruskan ke Forum SKPD
119	Mimi Meriami Br Pane, S.E	PPP	Peningkatan Layanan Infrastruktur Jalan	jalan tanah belum pernah di lakukan semenisasi	rt 13, Kota Balikpapan	520 m	Badan Pengelolaan Keuangan dan Aset Daerah	Diteruskan ke Forum SKPD
120	Veridiana Huraq Wang, S.pd, M.M	PDI-P	Peningkatan Layanan Infrastruktur Jalan	Lanjutan Peningkatan Jalan Geleo Baru (Maboq) - Ngenyan Asa	Geleo Baru, Kab. Kutai Barat	5 KM	Badan Pengelolaan Keuangan dan Aset Daerah	Diteruskan ke Forum SKPD



No	Pengusul	Fraksi	Usulan	Permasalahan	Alamat	Koefisien	PD Tujuan Akhir	Status
121	Mimi Meriami Br Pane, S.E	PPP	Peningkatan Layanan Infrastruktur Jalan	jalan rusak dan berlubang	rt 13, Kota Balikpapan	480 m	Badan Pengelolaan Keuangan dan Aset Daerah	Diteruskan ke Forum SKPD
122	Mimi Meriami Br Pane, S.E	PPP	Peningkatan Layanan Infrastruktur Jalan	jalan rusak	rt 48 CGS 1, Kota Balikpapan	500 m	Badan Pengelolaan Keuangan dan Aset Daerah	Diteruskan ke Forum SKPD
123	Mimi Meriami Br Pane, S.E	PPP	Peningkatan Layanan Infrastruktur Jalan	JALAN BERLUBANG	RT 48, Kota Balikpapan	500 M	Badan Pengelolaan Keuangan dan Aset Daerah	Diteruskan ke Forum SKPD
124	Baharuddin Demmu, S.Pi, M.Si	PAN	Pengendalian Banjir	Air sungai sering meluap akibat pendakalan aliran sungai	Desa Muara Badak Ilir RT.12, Kab. Kutai Kartanegara	350 Meter	Badan Pengelolaan Keuangan dan Aset Daerah	Diteruskan ke Forum SKPD
125	Baharuddin Demmu, S.Pi, M.Si	PAN	Peningkatan Layanan Infrastruktur Jalan	belum ada terbentuk badan jalan wonomulyo RT.10 yang dapat di dayagunakan untuk akses jalan kebutuhan masyarakat sehari-hari	Jl. Wonomulyo RT.10, Kab. Kutai Kartanegara	400 Meter	Badan Pengelolaan Keuangan dan Aset Daerah	Diteruskan ke Forum SKPD
126	Ir. Seno Aji, M.Si	Gerindra	Peningkatan Layanan Infrastruktur Jalan	Semenisasi Jalan Tugu BAN	Jalan tugu BAN RT.06 Dusun Yupa, Kab. Kutai Kartanegara	150 Meter	Badan Pengelolaan Keuangan dan Aset Daerah	Diteruskan ke Forum SKPD
127	Baharuddin Demmu, S.Pi, M.Si	PAN	Pengendalian Banjir	Kawasan penduduk sering tergenang air akibat meluapnya air sungai pada saat musim hujan dan air pasang	Jalan Cokroaminoto RT.15/17, Kab. Kutai Kartanegara	400 Meter	Badan Pengelolaan Keuangan dan Aset Daerah	Diteruskan ke Forum SKPD
128	Baharuddin Demmu, S.Pi, M.Si	PAN	Peningkatan Layanan Infrastruktur Jalan	Badan Jalan belum terbentuk	Desa Gas Alam RT.13/15, Kab. Kutai Kartanegara	12 Meter	Badan Pengelolaan Keuangan dan Aset Daerah	Diteruskan ke Forum SKPD
129	Baharuddin Demmu, S.Pi, M.Si	PAN	Pengendalian Banjir	Pemukiman warga disekitar sering terendam banjir akibat hujan deras dan air pasang	Desa Gas Alam RT.21, Kab. Kutai Kartanegara	750 Meter persegi	Badan Pengelolaan Keuangan dan Aset Daerah	Diteruskan ke Forum SKPD
130	Baharuddin Demmu, S.Pi, M.Si	PAN	Pengendalian Banjir	Jalan sering terendam air pada saat hujan dan air pasang	Gas alam RT.21, Kab. Kutai Kartanegara	750 Meter Kubik	Badan Pengelolaan Keuangan dan Aset Daerah	Diteruskan ke Forum SKPD
131	Baharuddin Demmu, S.Pi, M.Si	PAN	Produksi Pertanian Pangan masih rendah	Badan jalan usaha tani belum terbentuk	Dusun Madu RT.02, Kab. Kutai Kartanegara	9 KM	Badan Pengelolaan Keuangan dan Aset Daerah	Diteruskan ke Forum SKPD
132	Baharuddin Demmu, S.Pi, M.Si	PAN	Peningkatan Kualitas Kawasan Kumuh	Desa Sepatin Memerlukan Tandon Air Untuk memenuhi Kebutuhan Air Bersih.	Desa Sepatin, Kab. Kutai Kartanegara	150 Unit	Badan Pengelolaan Keuangan dan Aset Daerah	Diteruskan ke Forum SKPD
133	Ir. Seno Aji, M.Si	Gerindra	Desa dan Masyarakat belum optimal diberdayakan	Pengadaan Alat Berat Excavator 45,7 Hp Kapasitas bucket,21 M	Sangasanga, Kab. Kutai Kartanegara	1 1	Badan Pengelolaan Keuangan dan Aset Daerah	Diteruskan ke Forum SKPD
134	Ir. Seno Aji, M.Si	Gerindra	Masih rendahnya produksi pangan asal ternak	Pengadaan Kolam Terpal	Desa Loa Lepu, Kab. Kutai Kartanegara	60 unit	Badan Pengelolaan Keuangan dan Aset Daerah	Diteruskan ke Forum SKPD

No	Pengusul	Fraksi	Usulan	Permasalahan	Alamat	Koefisien	PD Tujuan Akhir	Status
135	H. Saefuddin Zuhri, S.E, M.M	Dekorat-Nasdem	Peningkatan Layanan Irigasi	Belum ada Saluran Dainase	Jl. Rejomulyo RT. 33, Kota Samarinda	700 Meter	Badan Pengelolaan Keuangan dan Aset Daerah	Diteruskan ke Forum SKPD
136	H. Saefuddin Zuhri, S.E, M.M	Dekorat-Nasdem	Pengendalian Banjir	Longsor bisa Berakibat Banjir	Jl. Wolter Monginsidi Gg. SinarSari RT. 21, Kota Samarinda	500 Meter	Badan Pengelolaan Keuangan dan Aset Daerah	Diteruskan ke Forum SKPD
137	H. Saefuddin Zuhri, S.E, M.M	Dekorat-Nasdem	Peningkatan Layanan Irigasi	Belum adanya Parit	Jl. AW. Syahrane Gg. 54 RT. 24, Kota Samarinda	500 Meter	Badan Pengelolaan Keuangan dan Aset Daerah	Diteruskan ke Forum SKPD
138	H. Saefuddin Zuhri, S.E, M.M	Dekorat-Nasdem	Peningkatan Layanan Irigasi	Belum ada Parit	Jl. Jelawat Gg. 7 RT. 04, Kota Samarinda	100 Meter	Badan Pengelolaan Keuangan dan Aset Daerah	Diteruskan ke Forum SKPD
139	Rima Hartati, SE	PPP	Rendahnya kontribusi UMKM dan koperasi terhadap perekonomian daerah	Kelompok Usaha Bersama "BENTEUN KREATIF MANDIRI"	Jl. H. Hasbullah Hasyari RT.05 Desa Kota Bangun Ilir, Kab. Kutai Kartanegara	1 Paket	Badan Pengelolaan Keuangan dan Aset Daerah	Diteruskan ke Forum SKPD
140	Rima Hartati, SE	PPP	Peningkatan Layanan Infrastruktur Jalan	Peningkatan Gang V Jalan Sangkulirang Kelurahan Maluhu Tenggarong	Jalan Sangkulirang Kelurahan Maluhu, Kab. Kutai Kartanegara	1 Paket	Badan Pengelolaan Keuangan dan Aset Daerah	Diteruskan ke Forum SKPD
141	Rima Hartati, SE	PPP	Peningkatan Layanan Infrastruktur Jalan	Permohonan Pembangunan Pintu Gerbang / Gapura Gang Berseri dan Gang Bhakti	Jalan Durian Gang Berseri RT.XXII Kel. Maluhu Kec. Tenggarong, Kab. Kutai Kartanegara	1 Paket	Badan Pengelolaan Keuangan dan Aset Daerah	Diteruskan ke Forum SKPD
142	Drs. H. Makmur Hapk, M.M	Golkar	Peningkatan Layanan Infrastruktur Jalan	Pembangunan Jalan Teluk Sulaiman - Teluk Sumbang yang masih belum terkoneksi antar wilayah	Jalan Teluk Slaiman Teluk Sumbang Kecamatan Biduk Biduk Kab. Berau, Kab. Berau	5000 Meter	Badan Pengelolaan Keuangan dan Aset Daerah	Diteruskan ke Forum SKPD
143	Rima Hartati, SE	PPP	Peningkatan Layanan Irigasi	Parit Pasangan Batu Perum Lestari Blok A Jalan Melak II Kel Maluhu	Perum Lestari Blok A Jalan Melak II Kel Maluhu, Kab. Kutai Kartanegara	140 Meter	Badan Pengelolaan Keuangan dan Aset Daerah	Diteruskan ke Forum SKPD
144	Rima Hartati, SE	PPP	Pengendalian Banjir	Turap Pasangan Batu	Perum Lestari Melak II Kel.Maluhu, Kab. Kutai Kartanegara	140 Meter	Badan Pengelolaan Keuangan dan Aset Daerah	Diteruskan ke Forum SKPD
145	Drs. H. Makmur Hapk, M.M	Golkar	Peningkatan Layanan Infrastruktur Jalan	Kerusakan pada Jalan Poros Merapun	Jalan Poros Merapun, Kab. Berau	2900 Meter	Badan Pengelolaan Keuangan dan Aset Daerah	Diteruskan ke Forum SKPD
146	Drs. H. Makmur Hapk, M.M	Golkar	Peningkatan Layanan Infrastruktur Jalan	Kerusakan jalan konektivitas anatar wilayah jalan ulingan - tanjung batu	Jalan Poros Ulingan _Tanjung Batu, Kab. Berau	2500 Meter	Badan Pengelolaan Keuangan dan Aset Daerah	Diteruskan ke Forum SKPD
147	Rima Hartati, SE	PPP	Peningkatan Layanan Infrastruktur Jalan	Semenisasi Blok A Perum Lestari Jalan Melak II Kel.Maluhu	Blok A Perum Lestari Jalan Melak II Kel.Maluhu, Kab. Kutai Kartanegara	1 Paket	Badan Pengelolaan Keuangan dan Aset Daerah	Diteruskan ke Forum SKPD
148	Drs. H. Makmur Hapk, M.M	Golkar	Peningkatan Layanan Infrastruktur Jalan	Kerusakan jalan Semurut Tubaan yang dalam kondisi rusak berat	Jalan Poros Semurut _ Tubaan, Kab. Berau	2900 Meter	Badan Pengelolaan Keuangan dan Aset Daerah	Diteruskan ke Forum SKPD

No	Pengusul	Fraksi	Usulan	Permasalahan	Alamat	Koefisien	PD Tujuan Akhir	Status
149	Drs. H. Makmur Hapk, M.M	Golkar	Peningkatan Layanan Infrastruktur Jalan	Perbaikan Jalan Murjani III	Jalan Murjani III, Kab. Berau	2900 Meter	Badan Pengelolaan Keuangan dan Aset Daerah	Diteruskan ke Forum SKPD
150	Rima Hartati, SE	PPP	Pengendalian Banjir	Parit Pasangan Batu Jalan Sangkulirang RT.I Gang XI panjang 100 mtr x 1 mtr dan Gang VI Panjang 40 mtr x 1 mtr.	Jalan Sangkulirang RT.I Gang XI, Kab. Kutai Kartanegara	1 Paket	Badan Pengelolaan Keuangan dan Aset Daerah	Diteruskan ke Forum SKPD
151	Rima Hartati, SE	PPP	Pengendalian Banjir	Pembuatan Parit Pasangan Batu Jl Sangkulirang RT.I Sepanjang 150 Mtr x 1 mtr Kelurahan Maluhu	Jl Sangkulirang RT.I Sepanjang 150 Mtr x 1 mtr Kelurahan Maluhu, Kab. Kutai Kartanegara	150 Meter	Badan Pengelolaan Keuangan dan Aset Daerah	Diteruskan ke Forum SKPD
152	Drs. H. Makmur Hapk, M.M	Golkar	Peningkatan Layanan Infrastruktur Jalan	Kerusakan Jalan Semanting - Jalan Ulingan	Jalan Poros Jalan Semanting - Jalan Ulingan, Kab. Berau	2000 Meter	Badan Pengelolaan Keuangan dan Aset Daerah	Diteruskan ke Forum SKPD
153	Rima Hartati, SE	PPP	Peningkatan Layanan Infrastruktur Jalan	Pembangunan Jl Sangkulirang Gang 8 Kelurahan Maluhu	Jl Sangkulirang Gang 8 Kelurahan Maluhu, Kab. Kutai Kartanegara	1 Paket	Badan Pengelolaan Keuangan dan Aset Daerah	Diteruskan ke Forum SKPD
154	Rima Hartati, SE	PPP	Peningkatan Layanan Infrastruktur Jalan	Permohonan Pembangunan Pintu Gerbang ( Gapura ) Gang Mega	Jalan Durian Gang Mega RT.XXII Kel. Maluhu Kec. Tenggarong, Kab. Kutai Kartanegara	1 Paket	Badan Pengelolaan Keuangan dan Aset Daerah	Diteruskan ke Forum SKPD
155	Drs. H. Makmur Hapk, M.M	Golkar	Peningkatan Layanan Infrastruktur Jalan	Kerusakan Jaln Penghubung Jalan Sinondo - Landas Kec Biduk Biduk	Jalan Poros Sinondo - Landas, Kab. Berau	1600 Meter	Badan Pengelolaan Keuangan dan Aset Daerah	Diteruskan ke Forum SKPD
156	Drs. H. Makmur Hapk, M.M	Golkar	Peningkatan Layanan Infrastruktur Jalan	Preservasi pelebaran jalan Murjani II	Jalan Murjani II Kec. Tanjung Redeb Kel. Gayam, Kab. Berau	2000 Meter	Badan Pengelolaan Keuangan dan Aset Daerah	Diteruskan ke Forum SKPD
157	Drs. H. Makmur Hapk, M.M	Golkar	Peningkatan Layanan Infrastruktur Jalan	Kerusakna Jalan Jalur dua kampung biduk biduk - kampung giring-giring Kecamatan Biduk Biduk	Jalan Dua Kampung Biduk-Biduk Kampung Giring-Giring, Kab. Berau	2900 Meter	Badan Pengelolaan Keuangan dan Aset Daerah	Diteruskan ke Forum SKPD
158	Drs. H. Makmur Hapk, M.M	Golkar	Peningkatan Layanan Infrastruktur Jalan	Kerusakan Jalan Garuda Kec. Sambaliung	Jalan Garuda Kec. Sambaliung, Kab. Berau	400 Meter	Badan Pengelolaan Keuangan dan Aset Daerah	Diteruskan ke Forum SKPD
159	Drs. H. Makmur Hapk, M.M	Golkar	Peningkatan Layanan Infrastruktur Jalan	Kerusakan Jalan di Kawasan Limunjang Kec. Sambaliung	Jalan Kawasan Limunjan, Kab. Berau	800 Meter	Badan Pengelolaan Keuangan dan Aset Daerah	Diteruskan ke Forum SKPD
160	Drs. H. Makmur Hapk, M.M	Golkar	Peningkatan Layanan Infrastruktur Jalan	Kerusakan Jalan Kawasang Sungai Buntu	Jalan Kawasan Sungai Buntu Kec. Sambaliung, Kab. Berau	850 Meter	Badan Pengelolaan Keuangan dan Aset Daerah	Diteruskan ke Forum SKPD
161	Drs. H. Makmur Hapk, M.M	Golkar	Peningkatan Layanan Infrastruktur Jalan	Kerusakan Jalan Trans Bangun Bebanir	Jalan Trans Bangun Bebanir Kec. Sambaliung, Kab. Berau	850 Meter	Badan Pengelolaan Keuangan dan Aset Daerah	Diteruskan ke Forum SKPD
162	Drs. H. Makmur Hapk, M.M	Golkar	Peningkatan Layanan Infrastruktur Jalan	Kerusakan Jalan Poros Raya Bangun Kec. Sambaliung	jalan Poros Raya Bangun, Kab. Berau	2000 Meter	Badan Pengelolaan Keuangan dan Aset Daerah	Diteruskan ke Forum SKPD

No	Pengusul	Fraksi	Usulan	Permasalahan	Alamat	Koefisien	PD Tujuan Akhir	Status
163	Drs. H. Makmur Hapk, M.M	Golkar	Peningkatan Layanan Infrastruktur Jalan	Kerusakan Jalan Kawasan Wisata Pulau Maratua	Jalan Kawasan Wisata Maratua, Kab. Berau	850 Meter	Badan Pengelolaan Keuangan dan Aset Daerah	Diteruskan ke Forum SKPD
164	Drs. H. Makmur Hapk, M.M	Golkar	Peningkatan Layanan Infrastruktur Jalan	Kerusakan Jalan Poros Meraang Tumbit	Jalan Poros Meraang Tumbit Kec. Gunung Tabur, Kab. Berau	1250 Meter	Badan Pengelolaan Keuangan dan Aset Daerah	Diteruskan ke Forum SKPD
165	Drs. H. Makmur Hapk, M.M	Golkar	Pengendalian Banjir	Sering terjadinya banjir di Kawasan Teluk Bayur Kec. Teluk Bayur	Jalan Kawasan Kota Tua Teluk Bayur, Kab. Berau	3000 Meter	Badan Pengelolaan Keuangan dan Aset Daerah	Diteruskan ke Forum SKPD
166	Drs. H. Makmur Hapk, M.M	Golkar	Peningkatan Layanan Infrastruktur Jalan	Kerusakan Jalan Karang Talisayan - Batas Lenggo Kec. Talisayan	Jalan Karang Talisayan - Batas Lenggo Kec. Talisayan, Kab. Berau	1250 Meter	Badan Pengelolaan Keuangan dan Aset Daerah	Diteruskan ke Forum SKPD
167	Drs. H. Makmur Hapk, M.M	Golkar	Kontribusi sektor pariwisata dan ekonomi kreatif terhadap pertumbuhan ekonomi daerah masih rendah	Terdapat Gedung Pusat Informasi Pariwisata yang belum selesai pengerjaannya	Jalan Pulau Derawan, Kab. Berau	2000 Meter	Dinas Pariwisata	Diteruskan ke Forum SKPD
168	Drs. H. Makmur Hapk, M.M	Golkar	Pengendalian Banjir	Tidak adanya drainase yang memadai sehingga sering terjadinya banjir	Kawasan Alun Alun Kota, Kab. Berau	3000 Meter	Badan Pengelolaan Keuangan dan Aset Daerah	Diteruskan ke Forum SKPD
169	Drs. H. Makmur Hapk, M.M	Golkar	Peningkatan Layanan Irigasi	Tidak adanya jaringan irigasi di Desa Biatan Ilir	Dersa Biatan Ilir Karang, Kab. Berau	3000 Meter	Dinas Pekerjaan Umum, Penataan Ruang dan Perumahan Rakyat	Diteruskan ke Forum SKPD
170	Drs. H. Makmur Hapk, M.M	Golkar	Peningkatan Layanan Infrastruktur Jalan	Tidak adanya jalan penghubung jembatan sungai sata	Desa Sembakungan Kec Gunung tabur Kab Berau, Kab. Berau	2000 Meter	Badan Pengelolaan Keuangan dan Aset Daerah	Diteruskan ke Forum SKPD
171	H. Saefuddin Zuhri, S.E, M.M	Dekorat-Nasdem	Peningkatan Layanan Infrastruktur Jalan	Belum ada Pengerasan Beton Semen	Jl. Adisucipto Gg. Melati, Kota Samarinda	100 Meter	Badan Pengelolaan Keuangan dan Aset Daerah	Diteruskan ke Forum SKPD
172	H. Saefuddin Zuhri, S.E, M.M	Dekorat-Nasdem	Peningkatan Layanan Infrastruktur Jalan	Belum ada Pengerasan Beton Semen	Jl. Adisucipto Gg. Mawar, Kota Samarinda	150 Meter	Badan Pengelolaan Keuangan dan Aset Daerah	Diteruskan ke Forum SKPD
173	H. Saefuddin Zuhri, S.E, M.M	Dekorat-Nasdem	Peningkatan Layanan Infrastruktur Jalan	Belum ada Pengerasan Beton Semen	Jl. Adisucipto Gg. Assalam, Kota Samarinda	150 Meter	Badan Pengelolaan Keuangan dan Aset Daerah	Diteruskan ke Forum SKPD
174	H. Saefuddin Zuhri, S.E, M.M	Dekorat-Nasdem	Peningkatan Layanan Infrastruktur Jalan	Belum ada Pengerasan Beton Semen	Jl. Adisucipto Gg. Gatot Kaca, Kota Samarinda	180 Meter	Badan Pengelolaan Keuangan dan Aset Daerah	Diteruskan ke Forum SKPD
175	H. Saefuddin Zuhri, S.E, M.M	Dekorat-Nasdem	Peningkatan Layanan Infrastruktur Jalan	Belum ada Pengerasan Beton Semen	Jl. Adisucipto Gg. Masjid, Kota Samarinda	100 Meter	Badan Pengelolaan Keuangan dan Aset Daerah	Diteruskan ke Forum SKPD

No	Pengusul	Fraksi	Usulan	Permasalahan	Alamat	Koefisien	PD Tujuan Akhir	Status
176	H. Saefuddin Zuhri, S.E, M.M	Dekorat-Nasdem	Peningkatan Layanan Infrastruktur Jalan	Belum ada Pengerasan Beton semen	Jl. Adisucipto Gg. Angrek, Kota Samarinda	150 Meter	Badan Pengelolaan Keuangan dan Aset Daerah	Diteruskan ke Forum SKPD
177	H. Saefuddin Zuhri, S.E, M.M	Dekorat-Nasdem	Peningkatan Layanan Infrastruktur Jalan	Belum ada Pengerasan Beton	Jl. Adisucipto Gg. Seroja, Kota Samarinda	170 Meter	Badan Pengelolaan Keuangan dan Aset Daerah	Diteruskan ke Forum SKPD
178	H. Saefuddin Zuhri, S.E, M.M	Dekorat-Nasdem	Peningkatan Layanan Infrastruktur Jalan	Belum ada Pengerasan Beton	Jl. Adisucipto Gg. Perum 1, Kota Samarinda	125 Meter	Badan Pengelolaan Keuangan dan Aset Daerah	Diteruskan ke Forum SKPD
179	H. Saefuddin Zuhri, S.E, M.M	Dekorat-Nasdem	Peningkatan Layanan Infrastruktur Jalan	Belum ada Pengerasn Beton	Jl. Adisucipto Gg. Perum 2, Kota Samarinda	140 Meter	Badan Pengelolaan Keuangan dan Aset Daerah	Diteruskan ke Forum SKPD
180	H. Saefuddin Zuhri, S.E, M.M	Dekorat-Nasdem	Peningkatan Layanan Infrastruktur Jalan	Belum ada Pengerasan Beton Semen	Jl. Adisucipto Gg. Perum 3, Kota Samarinda	125 Meter	Badan Pengelolaan Keuangan dan Aset Daerah	Diteruskan ke Forum SKPD
181	H. Saefuddin Zuhri, S.E, M.M	Dekorat-Nasdem	Peningkatan Layanan Infrastruktur Jalan	Belum ada Pengerasan Beton Semen	Jl. Adisucipto Gg. Dadi Makmur, Kota Samarinda	80 Meter	Badan Pengelolaan Keuangan dan Aset Daerah	Diteruskan ke Forum SKPD
182	H. Saefuddin Zuhri, S.E, M.M	Dekorat-Nasdem	Peningkatan Layanan Infrastruktur Jalan	Belum ada Pengerasan Beton Semen	Jl. Adisucipto Gg. Karya Usaha, Kota Samarinda	150 Meter	Badan Pengelolaan Keuangan dan Aset Daerah	Diteruskan ke Forum SKPD
183	H. Saefuddin Zuhri, S.E, M.M	Dekorat-Nasdem	Peningkatan Layanan Infrastruktur Jalan	Belum ada Pengerasan Beton Semen	Jl. Adisucipto Gg. Mubarak, Kota Samarinda	120 Meter	Badan Pengelolaan Keuangan dan Aset Daerah	Diteruskan ke Forum SKPD
184	H. Saefuddin Zuhri, S.E, M.M	Dekorat-Nasdem	Peningkatan Layanan Infrastruktur Jalan	Belum ada Perkerasan Aspal	Jl. Adisucipto Gg. Sukarame, Kota Samarinda	245 Meter	Badan Pengelolaan Keuangan dan Aset Daerah	Diteruskan ke Forum SKPD
185	H. Saefuddin Zuhri, S.E, M.M	Dekorat-Nasdem	Peningkatan Layanan Infrastruktur Jalan	Belum ada Pengerasan Beton Semen	Jl. Adisucipto Gg. Awang 4, Kota Samarinda	50 Meter	Badan Pengelolaan Keuangan dan Aset Daerah	Diteruskan ke Forum SKPD
186	H. Saefuddin Zuhri, S.E, M.M	Dekorat-Nasdem	Peningkatan Layanan Infrastruktur Jalan	Belum ada Pengerasan Beton Semen	Jl. Adisucipto Gg. Mustofa, Kota Samarinda	200 Meter	Badan Pengelolaan Keuangan dan Aset Daerah	Diteruskan ke Forum SKPD
187	H. Saefuddin	Dekorat-Nasdem	Peningkatan Layanan Infrastruktur Jalan	Belum ada Pengerasan Beton Semen	Jl. Adisucipto Gg. Pemancingan, Kota Samarinda	100 Meter	Badan Pengelolaan Keuangan dan Aset Daerah	Diteruskan ke Forum SKPD

No	Pengusul	Fraksi	Usulan	Permasalahan	Alamat	Koefisien	PD Tujuan Akhir	Status
	Zuhri, S.E, M.M							
188	H. Saefuddin Zuhri, S.E, M.M	Dekorat-Nasdem	Peningkatan Layanan Infrastruktur Jalan	Belum ada Pengerasan Beton Semen	Jl. HOS Cokroaminoto Gg. Rejo, Kota Samarinda	128 Meter	Badan Pengelolaan Keuangan dan Aset Daerah	Diteruskan ke Forum SKPD
189	H. Saefuddin Zuhri, S.E, M.M	Dekorat-Nasdem	Peningkatan Layanan Infrastruktur Jalan	Belum ada Pengerasan Beton Semen	Jl. HOS Cokroaminoto Gg. Bahagia, Kota Samarinda	150 Meter	Badan Pengelolaan Keuangan dan Aset Daerah	Diteruskan ke Forum SKPD
190	H. Saefuddin Zuhri, S.E, M.M	Dekorat-Nasdem	Peningkatan Layanan Infrastruktur Jalan	Belum ada Pengerasan Beton Semen	Jl. HOS Cokroaminoto Gg. Merdeka, Kota Samarinda	200 Meter	Badan Pengelolaan Keuangan dan Aset Daerah	Diteruskan ke Forum SKPD
191	H. Saefuddin Zuhri, S.E, M.M	Dekorat-Nasdem	Peningkatan Layanan Infrastruktur Jalan	Belum ada Pengerasan Beton Semen	Jl. Gaya Baru Gg. Baru, Kota Samarinda	150 Meter	Badan Pengelolaan Keuangan dan Aset Daerah	Diteruskan ke Forum SKPD
192	H. Saefuddin Zuhri, S.E, M.M	Dekorat-Nasdem	Peningkatan Layanan Infrastruktur Jalan	Belum ada Perkerasan Aspal	Jl. Perum Keledang Mas, Kota Samarinda	340 Meter	Badan Pengelolaan Keuangan dan Aset Daerah	Diteruskan ke Forum SKPD
193	H. Saefuddin Zuhri, S.E, M.M	Dekorat-Nasdem	Peningkatan Layanan Infrastruktur Jalan	Belum ada Pengerasan Beton Semen	Jl. Kurnia Makmur Gg. Manunggal 2, Kota Samarinda	46 Meter	Badan Pengelolaan Keuangan dan Aset Daerah	Diteruskan ke Forum SKPD
194	H. Saefuddin Zuhri, S.E, M.M	Dekorat-Nasdem	Peningkatan Layanan Infrastruktur Jalan	Belum ada Pengerasan Beton Semen	Jl. Kurnia Makmur Gg. 2 Ali Ibrahim, Kota Samarinda	76 Meter	Badan Pengelolaan Keuangan dan Aset Daerah	Diteruskan ke Forum SKPD
195	H. Saefuddin Zuhri, S.E, M.M	Dekorat-Nasdem	Peningkatan Layanan Infrastruktur Jalan	Belum ada Pengerasn Beton Semen	Jl. Kurnia Makmur Gg. Jamrud, Kota Samarinda	70 Meter	Badan Pengelolaan Keuangan dan Aset Daerah	Diteruskan ke Forum SKPD
196	H. Saefuddin Zuhri, S.E, M.M	Dekorat-Nasdem	Peningkatan Layanan Infrastruktur Jalan	Belum ada Pengerasan Beton Semen	Jl. Kurnia Makmur Gg. Kuburan, Kota Samarinda	30 Meter	Badan Pengelolaan Keuangan dan Aset Daerah	Diteruskan ke Forum SKPD
197	H. Saefuddin Zuhri, S.E, M.M	Dekorat-Nasdem	Peningkatan Layanan Infrastruktur Jalan	Belum ada Pengerasan Beton Semen	Jl. A.W Syahrani Gg. 45, Kota Samarinda	210 Meter	Badan Pengelolaan Keuangan dan Aset Daerah	Diteruskan ke Forum SKPD
198	H. Saefuddin Zuhri, S.E, M.M	Dekorat-Nasdem	Peningkatan Layanan Infrastruktur Jalan	Belum ada Pengerasan Beton Semen	Jl. A.W Syahrani Gg. 8 RT. 13, Kota Samarinda	210 Meter	Badan Pengelolaan Keuangan dan Aset Daerah	Diteruskan ke Forum SKPD

No	Pengusul	Fraksi	Usulan	Permasalahan	Alamat	Koefisien	PD Tujuan Akhir	Status
199	H. Saefuddin Zuhri, S.E, M.M	Dekorat-Nasdem	Peningkatan Cakupan Layanan Air Minum	Belum ada Pemasangan Pipa Air	Gg. Masjid dan Gg. Pesantren, Kota Samarinda	500 Meter	Badan Pengelolaan Keuangan dan Aset Daerah	Diteruskan ke Forum SKPD
200	H. Saefuddin Zuhri, S.E, M.M	Dekorat-Nasdem	Peningkatan Cakupan Layanan Air Minum	Belum ada Pemasangan Pipa Air	Gg. Ulin dan Gg. Pos Kamling, Kota Samarinda	500 Meter	Badan Pengelolaan Keuangan dan Aset Daerah	Diteruskan ke Forum SKPD
201	H. Saefuddin Zuhri, S.E, M.M	Dekorat-Nasdem	Peningkatan Cakupan Layanan Air Minum	Belum ada Pemasangan Pipa Air	Jl. Pandai dan Jl. Pendidikan, Kota Samarinda	500 Meter	Badan Pengelolaan Keuangan dan Aset Daerah	Diteruskan ke Forum SKPD
202	H. Saefuddin Zuhri, S.E, M.M	Dekorat-Nasdem	Peningkatan Cakupan Layanan Air Minum	Belum ada Pemasangan Pipa Air	Jl. Hasanudin RT. 6 & RT. 7, Kota Samarinda	3000 Meter	Badan Pengelolaan Keuangan dan Aset Daerah	Diteruskan ke Forum SKPD
203	H. Saefuddin Zuhri, S.E, M.M	Dekorat-Nasdem	Peningkatan Cakupan Layanan Air Minum	Belum ada Pemasangan Pipa Air	Jl. Karya RT. 12, Kota Samarinda	1300 Meter	Badan Pengelolaan Keuangan dan Aset Daerah	Diteruskan ke Forum SKPD
204	H. Saefuddin Zuhri, S.E, M.M	Dekorat-Nasdem	Peningkatan Layanan Irigasi	Belum ada Saluran Drainase	Jl. A.W. Syahrani Gg. 45, Kota Samarinda	80 Meter	Badan Pengelolaan Keuangan dan Aset Daerah	Diteruskan ke Forum SKPD
205	H. Saefuddin Zuhri, S.E, M.M	Dekorat-Nasdem	Peningkatan Layanan Irigasi	Belum ada Saluran Drainase	Jl. A. W. Syahrani Gg. 17, Kota Samarinda	80 Meter	Badan Pengelolaan Keuangan dan Aset Daerah	Diteruskan ke Forum SKPD
206	H. Saefuddin Zuhri, S.E, M.M	Dekorat-Nasdem	Peningkatan Layanan Irigasi	Belum ada Saluran Drainase	Jl. A. W. Syahrani Gg. Plamboyan, Kota Samarinda	250 Meter	Badan Pengelolaan Keuangan dan Aset Daerah	Diteruskan ke Forum SKPD
207	H. Saefuddin Zuhri, S.E, M.M	Dekorat-Nasdem	Peningkatan Layanan Irigasi	Belum ada Saluran Drainase	Jl. P. Suryanata Gg. Tinggiran RT. 59, Kota Samarinda	300 Meter	Badan Pengelolaan Keuangan dan Aset Daerah	Diteruskan ke Forum SKPD
208	Baharuddin Demmu, S.Pi, M.Si	PAN	Pengendalian Banjir	Permohonan Pembangunan Turap Untuk memperkuat dan Meningkatkan posisi dan Kualitas Jalan	Desa Gas Alam Badak I RT. 19, Kab. Kutai Kartanegara	200 Meter	Badan Pengelolaan Keuangan dan Aset Daerah	Diteruskan ke Forum SKPD
209	Baharuddin Demmu, S.Pi, M.Si	PAN	Pengendalian Banjir	Permohonan Pembuatan Turap Untuk Mewujudkan Penataan dan Akselerasi Pembangunan	Desa Gas Alam RT. 21 Jalan Pelabuhan, Kab. Kutai Kartanegara	150 Meter	Badan Pengelolaan Keuangan dan Aset Daerah	Diteruskan ke Forum SKPD
210	Henry Pailan	Gerindra	Pengendalian Banjir	Pembuatan Drainase	Gang Sungai, Desa Sangatta Selatan, Kec. Sangatta Selatan, Kab. Kutai Timur	100 Meter	Badan Pengelolaan Keuangan dan Aset Daerah	Diteruskan ke Forum SKPD



No	Pengusul	Fraksi	Usulan	Permasalahan	Alamat	Koefisien	PD Tujuan Akhir	Status
	Tandi Payung, S.E							
211	Baharuddin Demmu, S.Pi, M.Si	PAN	Peningkatan Layanan Infrastruktur Jalan	Lanjutan Pembuatan Jalan menuju Mushollah	Desa Gas Alam I RT. 07 dan RT. 03, Kab. Kutai Kartanegara	500 Meter		Diteruskan ke Forum SKPD
212	Baharuddin Demmu, S.Pi, M.Si	PAN	Pengendalian Banjir	belum adanya Parit	Desa Gas Alam RT. 18, Kab. Kutai Kartanegara	80 Meter	Badan Pengelolaan Keuangan dan Aset Daerah	Diteruskan ke Forum SKPD
213	H. Saefuddin Zuhri, S.E, M.M	Dekorat-Nasdem	Belum Meratanya Kualitas Pelayanan Pendidikan	kurangnya fasilitas belajar - mengajar	Jl. Sejati Gg. Durian RT. 27, Kota Samarinda	1 Unit	Sekretariat Daerah	Diteruskan ke Forum SKPD
214	Baharuddin Demmu, S.Pi, M.Si	PAN	Peningkatan Kualitas Kawasan Kumuh	Pembangunan Sarana Dan Prasarana olahraga	Desa Gas Alam Badak I RT. 02, Kab. Kutai Kartanegara	1 Unit	Badan Pengelolaan Keuangan dan Aset Daerah	Diteruskan ke Forum SKPD
215	Baharuddin Demmu, S.Pi, M.Si	PAN	Pengendalian Banjir	Pemukiman warga disekitar sering terendam banjir akibat hujan deras dan air pasang	Desa dusun Madu RT. 03 dan RT. 04, Kab. Kutai Kartanegara	3000 Meter	Badan Pengelolaan Keuangan dan Aset Daerah	Diteruskan ke Forum SKPD
216	Baharuddin Demmu, S.Pi, M.Si	PAN	Peningkatan Layanan Infrastruktur Jalan	Lanjutan Pembuatan Jalan untuk kebutuhan Masyarakat	Desa Gas Alam Badak I RT. 03, Kab. Kutai Kartanegara	500 Meter	Badan Pengelolaan Keuangan dan Aset Daerah	Diteruskan ke Forum SKPD
217	Ir. Seno Aji, M.Si	Gerindra	Peningkatan Layanan Infrastruktur Jalan	Pembangunan Sarana dan Prasarana Sekolah SDN 029 Tahun Anggaran 2022	Jln.Rambutan RT.013 Desa Bunga Jadi, Kab. Kutai Kartanegara	150 Meter	Badan Pengelolaan Keuangan dan Aset Daerah	Diteruskan ke Forum SKPD
218	Ir. Seno Aji, M.Si	Gerindra	Peningkatan Layanan Infrastruktur Jalan	Lanjutan Pembangunan Ruang Belajar (RKB) MA Nahdlatul Wathon Tenggarong Seberang	Jl.KH.Muhsan Makbul L3, Kab. Kutai Kartanegara	11 Meter	Badan Pengelolaan Keuangan dan Aset Daerah	Diteruskan ke Forum SKPD
219	Ir. Seno Aji, M.Si	Gerindra	Peningkatan Layanan Infrastruktur Jalan	Turap Badan Jalan Latsitarda 2Desa Bangun Rejo	Jl.Mulawarman No.05 rt.16 Blok B, Kab. Kutai Kartanegara	1 1	Badan Pengelolaan Keuangan dan Aset Daerah	Diteruskan ke Forum SKPD
220	Ir. Seno Aji, M.Si	Gerindra	Peningkatan Layanan Infrastruktur Jalan	Janjutan Semenisasi Jalan RT.19 Desa Bangun Rejo	Jln.Mulawarman No.05 RT.16 Blok.B, Kab. Kutai Kartanegara	1 1	Badan Pengelolaan Keuangan dan Aset Daerah	Diteruskan ke Forum SKPD
221	Baharuddin Demmu, S.Pi, M.Si	PAN	Masih Rendahnya Produksi dan Pengembangan Budidaya Ikan	Kelompok Sekumpul Putra Danau Melintang Membutuhkan Bantuan Mesin Ces 35 PK dan perahu Piber Panjang 9 M Karna Minimnya Penghasilan Sehari-hari	Desa Melintang RT. 06, Kab. Kutai Kartanegara	9 Unit	Badan Pengelolaan Keuangan dan Aset Daerah	Diteruskan ke Forum SKPD
222	Baharuddin Demmu, S.Pi, M.Si	PAN	Masih Rendahnya Produksi dan Pengembangan Budidaya Ikan	KUB Harapan Mutiara Permohonan Bantuan Mesin Kapal Lengkap Guna Meningkatkan Perekonomian Masyarakat	Jl. M. Fajar Saleh RT. 04, Kab. Kutai Kartanegara	13 Unit	Badan Pengelolaan Keuangan dan Aset Daerah	Diteruskan ke Forum SKPD
223	Baharuddin Demmu, S.Pi, M.Si	PAN	Masih Rendahnya Produksi dan Pengembangan Budidaya Ikan	kelompok Nelayan Bina Karya Meminta Bantuan Sarana dan Prasarana Penangkapan ikan, pembudidaya ikan,	Jln. Tanjung Pimping RT. 13 Handil Bina Karya, Kab. Kutai Kartanegara	17 Unit	Badan Pengelolaan Keuangan dan Aset Daerah	Diteruskan ke Forum SKPD



No	Pengusul	Fraksi	Usulan	Permasalahan	Alamat	Koefisien	PD Tujuan Akhir	Status
				pengolahan ikan yang diharapkan untuk memanfaatkan potensi sumberdaya perikanan yang tersedia				
224	Rima Hartati, SE	PPP	Pembangunan Tempat Ibadah	Pembangunan masjid "Miftahul Jannah"	Jl. Jembatan Ulin RT IV Desa Sedulang, Kab. Kutai Kartanegara	1 Paket	Sekretariat Daerah	Diteruskan ke Forum SKPD
225	Rima Hartati, SE	PPP	Pembangunan Tempat Ibadah	Kegiatan Majelis Ta"lim " Nurul Iman Desa Sedulang"	Jl. Jembatan Ulin RT 003 Desa Sedulang, Kab. Kutai Kartanegara	1 Paket	Sekretariat Daerah	Diteruskan ke Forum SKPD
226	Rima Hartati, SE	PPP	Pembangunan Tempat Ibadah	Pembangunan Pondok " Tafidz Alquran Darussalam " PERBAIKAN USULAN TIDAK BISA KARENA KETERBATASAN APLIKASI SIPD	Jl. Inpres RT 04 No. 25 Desa Loa Pari, Kab. Kutai Kartanegara	1 Paket	Sekretariat Daerah	Diteruskan ke Forum SKPD
227	Sapto Setyo Pramono, S.T, M.T	Golkar	Peningkatan Layanan Infrastruktur Jalan	jalan gang yang rusak	Jl.Cendana Gg.4 RT.06, Karang Anyar Sungai Kunjang, Kota Samarinda	235 Meter	Badan Pengelolaan Keuangan dan Aset Daerah	Diteruskan ke Forum SKPD
228	Sapto Setyo Pramono, S.T, M.T	Golkar	Pembangunan Tempat Ibadah	Belum adanya tempat menginap untuk calon imam di masjid perumahan	Jl.Perum Sambutan Asri Blok.K4 RT.34, Kota Samarinda	10 M	Sekretariat Daerah	Diteruskan ke Forum SKPD
229	Nidya Listiyono, S.E	Golkar	Pembangunan Tempat Ibadah	Belum ada atap plapon untuk mesjid baitul magfiroh	Jalan Gunung Kapur, Lempake, Kota Samarinda	2500 lembar	Sekretariat Daerah	Diteruskan ke Forum SKPD
230	Sapto Setyo Pramono, S.T, M.T	Golkar	Peningkatan Layanan Listrik	Memohon adanya lampu penerangan jalan	Jl.Perum Sambutan asri Blok.K4 RT.34, Kota Samarinda	3 Pcs	Badan Pengelolaan Keuangan dan Aset Daerah	Diteruskan ke Forum SKPD
231	Nidya Listiyono, S.E	Golkar	Peningkatan Layanan Irigasi	Drainase sudah tidak berfungsi maksimal	Simpang Paser, Kota Samarinda	2 KM	Badan Pengelolaan Keuangan dan Aset Daerah	Diteruskan ke Forum SKPD
232	Rima Hartati, SE	PPP	Desa dan Masyarakat belum optimal diberdayakan	Pengurukan Lapangan Sepak Bola "Sarimas RT 12 Desa Sungai Mariam	Jl. Samarinda - Anggana RT 14, Kab. Kutai Kartanegara	1 Paket	Badan Pengelolaan Keuangan dan Aset Daerah	Diteruskan ke Forum SKPD
233	Rima Hartati, SE	PPP	Peningkatan Layanan Infrastruktur Jalan	Semenisasi Gang damai RT 12 Dusun 3	Jl. Samarinda - Anggana RT 12, Kab. Kutai Kartanegara	1 Paket	Badan Pengelolaan Keuangan dan Aset Daerah	Diteruskan ke Forum SKPD
234	Rima Hartati, SE	PPP	Peningkatan Layanan Infrastruktur Jalan	Lanjutan Peningkatan Jalan "Menuju Stadion Mini Jl. Sarimas Desa Sungai Mariam"	Jl. Samarinda - Anggana Dusun 03 RT 12, Kab. Kutai Kartanegara	1 Paket	Badan Pengelolaan Keuangan dan Aset Daerah	Diteruskan ke Forum SKPD
235	Salehuddin, S.Sos, S.Fil	Golkar	Peningkatan Layanan Infrastruktur Jalan	Jalan Masih tanah biasa, Peningkatan jalan Rapak RT 20	Jalan Margatama mulawarman RT 22 Kel. Bukit Biru, Kab. Kutai Kartanegara	300 meter	Badan Pengelolaan Keuangan dan Aset Daerah	Diteruskan ke Forum SKPD
236	Salehuddin, S.Sos, S.Fil	Golkar	Peningkatan Kualitas Kawasan Kumuh	Kegiatan Urukan eks balai dusun III kel Bukit Biru	Jalan Margatama mulawarman RT 22 Kel. Bukit Biru, Kab. Kutai Kartanegara	3000 Meter persegi	Badan Pengelolaan Keuangan dan Aset Daerah	Diteruskan ke Forum SKPD
237	Salehuddin, S.Sos, S.Fil	Golkar	Peningkatan Kualitas Kawasan Kumuh	Pembangunan Drainase jalan jember RT 19 Kel. Bukit biru	Jalan Margatama Mulawarman RT 22 Kel. Bukit biru, Kab. Kutai Kartanegara	180 meter	Badan Pengelolaan Keuangan dan Aset Daerah	Diteruskan ke Forum SKPD

No	Pengusul	Fraksi	Usulan	Permasalahan	Alamat	Koefisien	PD Tujuan Akhir	Status
238	Rima Hartati, SE	PPP	Pengendalian Banjir	Air menggenang Dijalan Dan Mengakibatkan Banjir	Jalan Mangga 1 RT 01 Desa Wonosari, Kab. Kutai Kartanegara	700 Meter	Badan Pengelolaan Keuangan dan Aset Daerah	Diteruskan ke Forum SKPD
239	Rima Hartati, SE	PPP	Pengendalian Banjir	Air menggenang Dijalan	Jalan Pepaya 4 RT 02 Desa Wonosari, Kab. Kutai Kartanegara	1200 Meter	Badan Pengelolaan Keuangan dan Aset Daerah	Diteruskan ke Forum SKPD
240	Rima Hartati, SE	PPP	Pengendalian Banjir	Air menggenang Dijalan	Jalan Melon RT 04 Desa Wonosari, Kab. Kutai Kartanegara	1200 Meter	Badan Pengelolaan Keuangan dan Aset Daerah	Diteruskan ke Forum SKPD
241	Rima Hartati, SE	PPP	Pengendalian Banjir	Air Menggenang Dijalan	Jalan Pepaya 2 RT 01 Desa Wonosari, Kab. Kutai Kartanegara	300 Meter	Badan Pengelolaan Keuangan dan Aset Daerah	Diteruskan ke Forum SKPD
242	Rima Hartati, SE	PPP	Pengendalian Banjir	Air Menggenag Dijalan	Jalan Jeruk RT 06 Desa Wonosari, Kab. Kutai Kartanegara	820 Meter	Badan Pengelolaan Keuangan dan Aset Daerah	Diteruskan ke Forum SKPD
243	Rima Hartati, SE	PPP	Pengendalian Banjir	Air menggenang Dijalan	Jalan Salak RT 06, Kab. Kutai Kartanegara	700 Meter	Badan Pengelolaan Keuangan dan Aset Daerah	Diteruskan ke Forum SKPD
244	Rima Hartati, SE	PPP	Pengendalian Banjir	Air Menggenang Dijalan	Jalan Pepaya 1 RT 01, Kab. Kutai Kartanegara	300 Meter	Badan Pengelolaan Keuangan dan Aset Daerah	Diteruskan ke Forum SKPD
245	Rima Hartati, SE	PPP	Pengendalian Banjir	Air Menggenag Dijalan	Jalan Ramania 2 RT 03, Kab. Kutai Kartanegara	650 Meter	Badan Pengelolaan Keuangan dan Aset Daerah	Diteruskan ke Forum SKPD
246	Rima Hartati, SE	PPP	Pengendalian Banjir	Air Menggenag Dijalan	Jalan Pepaya 5 RT 02, Kab. Kutai Kartanegara	500 Meter	Badan Pengelolaan Keuangan dan Aset Daerah	Diteruskan ke Forum SKPD
247	Rima Hartati, SE	PPP	Pengendalian Banjir	Air menggenang Dijalan	Jalan Delima, Kab. Kutai Kartanegara	1000 Meter	Badan Pengelolaan Keuangan dan Aset Daerah	Diteruskan ke Forum SKPD
248	Salehuddin, S.Sos, S.Fil	Golkar	Peningkatan Kualitas Kawasan Kumuh	Pembuatan Parit jalan Margatama RT 18	Jalan Margatama Mulawarman RT 22 Kel. Bukit Biru, Kab. Kutai Kartanegara	160 meter	Badan Pengelolaan Keuangan dan Aset Daerah	Diteruskan ke Forum SKPD
249	Salehuddin, S.Sos, S.Fil	Golkar	Masih Rendahnya Produksi dan Pengembangan Budidaya Ikan	Bantuan Alat Tangkap Untuk Kelompok Nelayan Etam Bahagia	Jalan Maspatih RT 004 Desa Kahala, Kab. Kutai Kartanegara	12 unit	Badan Pengelolaan Keuangan dan Aset Daerah	Diteruskan ke Forum SKPD
250	Sutomo Jabir, S.T, M.T	PKB	Peningkatan Layanan Infrastruktur Jalan	jalan pemukiman masih berbentuk tanah liat sejak tahun 1982 belum ada peningkatan, dan sekarang menjadi pemukiman padat penduduk yang perlu peningkatan jalan.	Labanan Makmur, Kab. Berau	15000 meter	Badan Pengelolaan Keuangan dan Aset Daerah	Diteruskan ke Forum SKPD
251	Sutomo Jabir, S.T, M.T	PKB	Produktivitas perkebunan rakyat masih rendah	berkembangnya sektor perkebunan, perlunya peningkatan jalan guna mengangkut hasil kebun dan usaha perkebunan agar hasil perkebunan memiliki harga jual yang baik dan tidak sulit dalam proses pengangkutannya.	Jl sejaman Makmur, Kab. Berau	7000 meter	Badan Pengelolaan Keuangan dan Aset Daerah	Diteruskan ke Forum SKPD
252	Sutomo Jabir, S.T, M.T	PKB	Produktivitas perkebunan rakyat masih rendah	Penggunaan benih yang cenderung asalan menyebabkan produktifitas hasil perkebunan rendah	labanan makmur, Kab. Berau	20.000 ha	Badan Pengelolaan Keuangan dan Aset Daerah	Diteruskan ke Forum SKPD

No	Pengusul	Fraksi	Usulan	Permasalahan	Alamat	Koefisien	PD Tujuan Akhir	Status
253	Sutomo Jabir, S.T, M.T	PKB	Produksi Pertanian Pangan masih rendah	Jumlah angkatan Kerja yang cenderung untuk bekerja disektor buruh pertambangan dan perkebunan Besar Swasta menjadikn sulitnya untuk mengembangkan sektor pertanian di Kampung Labanan Makmur. Penggunaan Mekanisasi dan Teknologi Tepat Guna mutlak di perlukan	Kampung Labanan Makmur, Kab. Berau	10 ha	Badan Pengelolaan Keuangan dan Aset Daerah	Diteruskan ke Forum SKPD
254	Sutomo Jabir, S.T, M.T	PKB	Kontribusi sektor pariwisata dan ekonomi kreatif terhadap pertumbuhan ekonomi daerah masih rendah	Belum optimalnya pembangunan sektor wisata buatan yang dapat menunjang perekonomian masyarakat untuk mencapai kesejahteraan dengan menciptakan lapangan usaha baru.	Labanan Makmur, Kab. Berau	1 Paket	Dinas Pariwisata	Diteruskan ke Forum SKPD
255	Sutomo Jabir, S.T, M.T	PKB	Peningkatan Kualitas Pelayanan Kesehatan	Jarak yang sangat jauh dengan rumah sakit rujukan yang memiliki fasilitas memadai dan semakin padatnya jumlah pasien yang datang di puskesmas Labanan bukan hanya dari kampung disekitar Kec. Teluk Bayur, bahkan dari Kecamatan Segah daan Kelay maka diperlukan Fasilitas Kesehatan yang dapat menampung pasien dengan jumlah besar dengan fasilitas yang lebih lengkap sangat diperlukan. Ketersediaan Lokasi untuk Pembangunan juga sangat strategis yang dapat di akses dengan mudah.	Jalan Poros Labanan Teluk Bayur Km. 4, Kab. Berau	1 Paket	Badan Pengelolaan Keuangan dan Aset Daerah	Diteruskan ke Forum SKPD
256	Sutomo Jabir, S.T, M.T	PKB	Produksi Pertanian Pangan masih rendah	Penggunaan bahan-bahan anorganik dalam jangka panjang justru mendegradasi produktifitas lahan pertanian. Residu yang di timbulkan juga berdampak negatif terhadap keberadaan makhluk hidup dan lingkungan disekitar, ditambah lagi dengan semakin mahal dan langkanya	Kelompok Tani dan Kelompok Wanita Tani, Kab. Berau	10 Kelompok	Dinas Pangan, Tanaman Pangan dan Hortikultura	Diteruskan ke Forum SKPD

No	Pengusul	Fraksi	Usulan	Permasalahan	Alamat	Koefisien	PD Tujuan Akhir	Status
				ketersediaan pupuk kimia dan pestisida dipasaran mendorong untuk segera beralihnya sistem pertanian organik yang lebih ramah lingkungan dan dapat diaplikasikan dengan mudah oleh petani.				
257	Sutomo Jabir, S.T, M.T	PKB	Masih Rendahnya Produksi dan Pengembangan Budidaya Ikan	kebutuhan protein hewani yang sangat tinggi menjadikan peluang usaha potensial untuk pengembangan budidaya perikanan, terutama disektor budidaya perikanan darat. Untuk itu diperlukan pendampingan baik dari segi teknis maupun infrastruktur penunjang usaha budidayanya.	Podakan Labanan Makmur, Kab. Berau	5 Kelompok	Badan Pengelolaan Keuangan dan Aset Daerah	Diteruskan ke Forum SKPD
258	Sutomo Jabir, S.T, M.T	PKB	Belum Meratanya Kualitas Pelayanan Pendidikan	Jumlah peserta didik semakin tahun kian meningkat dan jumlah ruang kegiatan belajar semakin terbatas. Menyebabkan tidak adanya alternatif bagi para calon siswa untuk memilih fasilitas pendidikan yang berkualitas baik.	Jl. Mojo RT. 11 Kampung Labanan Makmur, Kab. Berau	1 Paket	Sekretariat Daerah	Diteruskan ke Forum SKPD
259	Ananda Emira Moeis, S.Sn	PDI-P	Pembangunan Tempat Ibadah	Perbaikan Langgar, Langgar Nurul Huda, Jl. Padat Karya RT. 16 Bayur	Jl. Padat Karya RT. 16 Bayur, Kota Samarinda	1 Unit	Sekretariat Daerah	Diteruskan ke Forum SKPD
260	Sapto Setyo Pramono, S.T, M.T	Golkar	Peningkatan Layanan Infrastruktur Jalan	Parit atau got yang rusak dan perlunya perbaikan	Jl.Cendana Gg.4 RT.06 Blok A dan B, Kota Samarinda	169 Meter	Badan Pengelolaan Keuangan dan Aset Daerah	Diteruskan ke Forum SKPD
261	Henry Pailan Tandil Payung, S.E	Gerindra	Peningkatan Layanan Infrastruktur Jalan	peningkatan kualitas jalan	Gang Sungai, Desa Sangatta Selatan, Kec. Sangatta Selatan, Kab. Kutai Timur	100 Meter	Badan Pengelolaan Keuangan dan Aset Daerah	Diteruskan ke Forum SKPD
262	Henry Pailan Tandil Payung, S.E	Gerindra	Peningkatan Layanan Infrastruktur Jalan	peningkatan kualitas jalan	Gang Solata KM 3, Desa Sangatta Selatan, Kec. Sangatta Selatan, Kab. Kutai Timur	100 Meter	Badan Pengelolaan Keuangan dan Aset Daerah	Diteruskan ke Forum SKPD
263	Henry Pailan Tandil Payung, S.E	Gerindra	Pengendalian Banjir	Pembuatan Drainase	Gang Solata KM 3, Desa Sangatta Selatan, Kec. Sangatta Selatan, Kab. Kutai Timur	100 Meter	Badan Pengelolaan Keuangan dan Aset Daerah	Diteruskan ke Forum SKPD

No	Pengusul	Fraksi	Usulan	Permasalahan	Alamat	Koefisien	PD Tujuan Akhir	Status
264	Veridiana Huraq Wang, S.pd, M.M	PDI-P	Peningkatan Layanan Infrastruktur Jalan	Pembangunan Jalan Jerambah Sawah Rapak Ketilmp Kampung Geleo	Geleo Baru, Kab. Kutai Barat	7 KM	Badan Pengelolaan Keuangan dan Aset Daerah	Diteruskan ke Forum SKPD
265	H. Abdul Kadir Tappa, S.H	Golkar	Peningkatan Kualitas Kawasan Kumuh	Yayasan Taman Firdaus belum memiliki Asrama Tahfidz.	Jl. Bayam No. 1 Rt.20, Kota Bontang	1 Unit	Badan Pengelolaan Keuangan dan Aset Daerah	Diteruskan ke Forum SKPD
266	H. Baba	PDI-P	Peningkatan Layanan Irigasi	rusak	jalan prapatan dalam depan mesjid rt 35, Kota Balikpapan	150 meter	Badan Pengelolaan Keuangan dan Aset Daerah	Diteruskan ke Forum SKPD
267	H. Baba	PDI-P	Peningkatan Layanan Irigasi	rusak	rt 20 prapatan, Kota Balikpapan	112.05 meter	Badan Pengelolaan Keuangan dan Aset Daerah	Diteruskan ke Forum SKPD
268	H. Baba	PDI-P	Peningkatan Layanan Irigasi	rusak	kampung pelayaran, Kota Balikpapan	388 meter	Badan Pengelolaan Keuangan dan Aset Daerah	Diteruskan ke Forum SKPD
269	H. Baba	PDI-P	Peningkatan Layanan Irigasi	rusak	rt 34, Kota Balikpapan	106 meter	Badan Pengelolaan Keuangan dan Aset Daerah	Diteruskan ke Forum SKPD
270	H. Baba	PDI-P	Peningkatan Layanan Irigasi	rusak	rt 12, Kota Balikpapan	5000 meter	Badan Pengelolaan Keuangan dan Aset Daerah	Diteruskan ke Forum SKPD
271	H. Baba	PDI-P	Peningkatan Layanan Irigasi	rusak	jl.yos sudarso rt 9, Kota Balikpapan	35 meter	Badan Pengelolaan Keuangan dan Aset Daerah	Diteruskan ke Forum SKPD
272	H. Baba	PDI-P	Pengendalian Banjir	rusak	rt 9, Kota Balikpapan	300 meter	Badan Pengelolaan Keuangan dan Aset Daerah	Diteruskan ke Forum SKPD
273	H. Baba	PDI-P	Peningkatan Layanan Irigasi	drainase rusak	rt 2, Kota Balikpapan	200 meter	Badan Pengelolaan Keuangan dan Aset Daerah	Diteruskan ke Forum SKPD
274	H. Baba	PDI-P	Pengendalian Banjir	banjir	rt 15, Kota Balikpapan	200 meter	Badan Pengelolaan Keuangan dan Aset Daerah	Diteruskan ke Forum SKPD
275	H. Baba	PDI-P	Peningkatan Layanan Infrastruktur Jalan	pembuatan siring	rt 21, Kota Balikpapan	61 meter	Badan Pengelolaan Keuangan dan Aset Daerah	Diteruskan ke Forum SKPD
276	H. Baba	PDI-P	Peningkatan Layanan Infrastruktur Jalan	pembuatan siring	rt 38, Kota Balikpapan	240 meter	Badan Pengelolaan Keuangan dan Aset Daerah	Diteruskan ke Forum SKPD
277	H. Baba	PDI-P	Pengendalian Banjir	banjir	rt 45 jalan telaga sari 1, Kota Balikpapan	350 meter	Badan Pengelolaan Keuangan dan Aset Daerah	Diteruskan ke Forum SKPD
278	H. Baba	PDI-P	Peningkatan Layanan Irigasi	rusak	rt 31, Kota Balikpapan	200 meter	Badan Pengelolaan Keuangan dan Aset Daerah	Diteruskan ke Forum SKPD
279	H. Baba	PDI-P	Peningkatan Layanan Infrastruktur Jalan	rusak	rt 7, Kota Balikpapan	500 meter	Badan Pengelolaan Keuangan dan Aset Daerah	Diteruskan ke Forum SKPD
280	H. Baba	PDI-P	Peningkatan Layanan Infrastruktur Jalan	rusak	rt 30, Kota Balikpapan	500 meter	Badan Pengelolaan Keuangan dan Aset Daerah	Diteruskan ke Forum SKPD
281	H. Baba	PDI-P	Peningkatan Layanan Infrastruktur Jalan	rusak	rt 18, Kota Balikpapan	700 meter	Badan Pengelolaan Keuangan dan Aset Daerah	Diteruskan ke Forum SKPD
282	H. Baba	PDI-P	Peningkatan Layanan Infrastruktur Jalan	rusak	jalan tanjung pura rt 22, Kota Balikpapan	160 meter	Badan Pengelolaan Keuangan dan Aset Daerah	Diteruskan ke Forum SKPD
283	H. Baba	PDI-P	Peningkatan Layanan Infrastruktur Jalan	berlubang	rt 22, Kota Balikpapan	100 meter	Badan Pengelolaan Keuangan dan Aset Daerah	Diteruskan ke Forum SKPD
284	H. Baba	PDI-P	Peningkatan Layanan Infrastruktur Jalan	rusak	jalan tanjung pura rt 23, Kota Balikpapan	200 meter	Badan Pengelolaan Keuangan dan Aset Daerah	Diteruskan ke Forum SKPD

No	Pengusul	Fraksi	Usulan	Permasalahan	Alamat	Koefisien	PD Tujuan Akhir	Status
285	H. Baba	PDI-P	Peningkatan Layanan Irigasi	rusak	jalan tanjung pura rt 23, Kota Balikpapan	30 meter	Badan Pengelolaan Keuangan dan Aset Daerah	Diteruskan ke Forum SKPD
286	H. Baba	PDI-P	Peningkatan Layanan Infrastruktur Jalan	siring	rt 35, Kota Balikpapan	20 meter	Badan Pengelolaan Keuangan dan Aset Daerah	Diteruskan ke Forum SKPD
287	H. Baba	PDI-P	Peningkatan Layanan Irigasi	rusak	rt 38, Kota Balikpapan	200 meter	Badan Pengelolaan Keuangan dan Aset Daerah	Diteruskan ke Forum SKPD
288	H. Baba	PDI-P	Peningkatan Layanan Infrastruktur Jalan	rusak	rt 38, Kota Balikpapan	200 meter	Badan Pengelolaan Keuangan dan Aset Daerah	Diteruskan ke Forum SKPD
289	H. Baba	PDI-P	Peningkatan Layanan Infrastruktur Jalan	rusak	rt 44, Kota Balikpapan	20 meter	Badan Pengelolaan Keuangan dan Aset Daerah	Diteruskan ke Forum SKPD
290	H. Baba	PDI-P	Peningkatan Layanan Infrastruktur Jalan	siring	jalan telaga sari 1, Kota Balikpapan	75 meter	Badan Pengelolaan Keuangan dan Aset Daerah	Diteruskan ke Forum SKPD
291	H. Baba	PDI-P	Peningkatan Layanan Irigasi	rusak	rt 45, Kota Balikpapan	550 meter	Badan Pengelolaan Keuangan dan Aset Daerah	Diteruskan ke Forum SKPD
292	H. Baba	PDI-P	Peningkatan Layanan Infrastruktur Jalan	rusak	rt 45, Kota Balikpapan	420 meter	Badan Pengelolaan Keuangan dan Aset Daerah	Diteruskan ke Forum SKPD
293	H. Baba	PDI-P	Peningkatan Layanan Irigasi	rusak	kh.agus salim II rt 27, Kota Balikpapan	90 meter	Badan Pengelolaan Keuangan dan Aset Daerah	Diteruskan ke Forum SKPD
294	H. Baba	PDI-P	Peningkatan Layanan Infrastruktur Jalan	rusak	jend sudirman rt 4, Kota Balikpapan	80 meter	Badan Pengelolaan Keuangan dan Aset Daerah	Diteruskan ke Forum SKPD
295	H. Baba	PDI-P	Peningkatan Layanan Irigasi	rusak	jalan wiluyu puspayudo rt 22, Kota Balikpapan	34 meter	Badan Pengelolaan Keuangan dan Aset Daerah	Diteruskan ke Forum SKPD
296	H. Baba	PDI-P	Peningkatan Layanan Irigasi	rusak	jalan APT pranoto blok d rt 38, Kota Balikpapan	27 meter	Badan Pengelolaan Keuangan dan Aset Daerah	Diteruskan ke Forum SKPD
297	H. Baba	PDI-P	Peningkatan Layanan Irigasi	rusak	jalan wiluyu puspayudo rt 13, Kota Balikpapan	18 meter	Badan Pengelolaan Keuangan dan Aset Daerah	Diteruskan ke Forum SKPD
298	H. Baba	PDI-P	Peningkatan Layanan Infrastruktur Jalan	rusak	jalan kh agus salim II rt 33, Kota Balikpapan	10.266 meter	Badan Pengelolaan Keuangan dan Aset Daerah	Diteruskan ke Forum SKPD
299	H. Baba	PDI-P	Peningkatan Layanan Infrastruktur Jalan	rusak	jalan kh agus salim II rt 33, Kota Balikpapan	5.712 meter	Badan Pengelolaan Keuangan dan Aset Daerah	Diteruskan ke Forum SKPD
300	H. Baba	PDI-P	Peningkatan Layanan Irigasi	rusak	jalan tanjung pura rt14, Kota Balikpapan	100 meter	Badan Pengelolaan Keuangan dan Aset Daerah	Diteruskan ke Forum SKPD
301	H. Baba	PDI-P	Peningkatan Layanan Irigasi	rusak	jalan mayjend soetoyo rt 43, Kota Balikpapan	120 meter	Badan Pengelolaan Keuangan dan Aset Daerah	Diteruskan ke Forum SKPD
302	H. Baba	PDI-P	Peningkatan Layanan Infrastruktur Jalan	rusak	jalan mayjend soetoyo, Kota Balikpapan	500 meter	Badan Pengelolaan Keuangan dan Aset Daerah	Diteruskan ke Forum SKPD
303	H. Baba	PDI-P	Peningkatan Layanan Infrastruktur Jalan	rusak	jalan gajah mada, Kota Balikpapan	750 meter	Badan Pengelolaan Keuangan dan Aset Daerah	Diteruskan ke Forum SKPD
304	H. Baba	PDI-P	Peningkatan Layanan Infrastruktur Jalan	rusak	jalan mayjend soetoyo rt 39, Kota Balikpapan	200 meter	Badan Pengelolaan Keuangan dan Aset Daerah	Diteruskan ke Forum SKPD
305	H. Baba	PDI-P	Peningkatan Layanan Irigasi	rusak	jalan mayjend soetoyo rt 43, Kota Balikpapan	357 meter	Badan Pengelolaan Keuangan dan Aset Daerah	Diteruskan ke Forum SKPD
306	H. Baba	PDI-P	Peningkatan Layanan Irigasi	rusak	jalan mayjend soetoyo rt 39, Kota Balikpapan	200 meter	Badan Pengelolaan Keuangan dan Aset Daerah	Diteruskan ke Forum SKPD
307	H. Baba	PDI-P	Peningkatan Layanan Irigasi	rusak	jalan mayjend soetoyo rt 38, Kota Balikpapan	185 meter	Badan Pengelolaan Keuangan dan Aset Daerah	Diteruskan ke Forum SKPD

No	Pengusul	Fraksi	Usulan	Permasalahan	Alamat	Koefisien	PD Tujuan Akhir	Status
308	H. Baba	PDI-P	Peningkatan Layanan Irigasi	rusak	jalan mayjend soetoyo rt 31, Kota Balikpapan	600 meter	Badan Pengelolaan Keuangan dan Aset Daerah	Diteruskan ke Forum SKPD
309	H. Baba	PDI-P	Peningkatan Layanan Irigasi	rusak	jalan mayjend soetoyo rt 40, Kota Balikpapan	182 meter	Badan Pengelolaan Keuangan dan Aset Daerah	Diteruskan ke Forum SKPD
310	H. Baba	PDI-P	Peningkatan Layanan Irigasi	rusak	rt 31, Kota Balikpapan	1260 meter	Badan Pengelolaan Keuangan dan Aset Daerah	Diteruskan ke Forum SKPD
311	H. Baba	PDI-P	Peningkatan Layanan Infrastruktur Jalan	rusak	jalan jend sudirman rt 2, Kota Balikpapan	360 meter	Badan Pengelolaan Keuangan dan Aset Daerah	Diteruskan ke Forum SKPD
312	H. Baba	PDI-P	Peningkatan Layanan Infrastruktur Jalan	rusak	jend sudirman rt 12, Kota Balikpapan	900 meter	Badan Pengelolaan Keuangan dan Aset Daerah	Diteruskan ke Forum SKPD
313	H. Baba	PDI-P	Peningkatan Layanan Infrastruktur Jalan	turap	jalan markoni rt 8, Kota Balikpapan	280 meter	Badan Pengelolaan Keuangan dan Aset Daerah	Diteruskan ke Forum SKPD
314	H. Baba	PDI-P	Peningkatan Layanan Infrastruktur Jalan	sedimentasi	rt 13, Kota Balikpapan	1500 meter	Badan Pengelolaan Keuangan dan Aset Daerah	Diteruskan ke Forum SKPD
315	H. Baba	PDI-P	Peningkatan Layanan Irigasi	rusak	rt 32, Kota Balikpapan	200 meter	Badan Pengelolaan Keuangan dan Aset Daerah	Diteruskan ke Forum SKPD
316	H. Baba	PDI-P	Peningkatan Layanan Irigasi	rusak	rt 32, Kota Balikpapan	240 meter	Badan Pengelolaan Keuangan dan Aset Daerah	Diteruskan ke Forum SKPD
317	H. Baba	PDI-P	Peningkatan Layanan Irigasi	rusak	rt 34 gang III, Kota Balikpapan	200 meter	Badan Pengelolaan Keuangan dan Aset Daerah	Diteruskan ke Forum SKPD
318	H. Baba	PDI-P	Peningkatan Layanan Infrastruktur Jalan	pegaspalan	jalan utama di rt 38, Kota Balikpapan	9000 meter	Badan Pengelolaan Keuangan dan Aset Daerah	Diteruskan ke Forum SKPD
319	H. Baba	PDI-P	Peningkatan Layanan Infrastruktur Jalan	longsor	rt 13, Kota Balikpapan	500 meter	Badan Pengelolaan Keuangan dan Aset Daerah	Diteruskan ke Forum SKPD
320	H. Baba	PDI-P	Peningkatan Layanan Irigasi	rusak	rt 28, Kota Balikpapan	160 meter	Badan Pengelolaan Keuangan dan Aset Daerah	Diteruskan ke Forum SKPD
321	H. Baba	PDI-P	Peningkatan Layanan Irigasi	rusak	jalan penggalang rt 28, Kota Balikpapan	160 meter	Badan Pengelolaan Keuangan dan Aset Daerah	Diteruskan ke Forum SKPD
322	H. Baba	PDI-P	Peningkatan Layanan Irigasi	rusak	jalan penggalang rt 28, Kota Balikpapan	70 meter	Badan Pengelolaan Keuangan dan Aset Daerah	Diteruskan ke Forum SKPD
323	H. Baba	PDI-P	Peningkatan Layanan Irigasi	rusak	jalan penggalan IV rt 29, Kota Balikpapan	170 meter	Badan Pengelolaan Keuangan dan Aset Daerah	Diteruskan ke Forum SKPD
324	H. Baba	PDI-P	Peningkatan Layanan Infrastruktur Jalan	ruasak	jala AL makmur rt 32, Kota Balikpapan	180 meter	Badan Pengelolaan Keuangan dan Aset Daerah	Diteruskan ke Forum SKPD
325	H. Baba	PDI-P	Peningkatan Layanan Irigasi	rusak	jalan AL makmur 5 rt 32, Kota Balikpapan	120 meter	Badan Pengelolaan Keuangan dan Aset Daerah	Diteruskan ke Forum SKPD
326	H. Baba	PDI-P	Peningkatan Layanan Irigasi	rusak	rt 37, Kota Balikpapan	80 meter	Badan Pengelolaan Keuangan dan Aset Daerah	Diteruskan ke Forum SKPD
327	H. Baba	PDI-P	Peningkatan Layanan Irigasi	rusak	jalan bukit cinta rt 38, Kota Balikpapan	150 meter	Badan Pengelolaan Keuangan dan Aset Daerah	Diteruskan ke Forum SKPD
328	H. Baba	PDI-P	Peningkatan Layanan Irigasi	rusak	rt 38, Kota Balikpapan	160 meter	Badan Pengelolaan Keuangan dan Aset Daerah	Diteruskan ke Forum SKPD
329	H. Baba	PDI-P	Peningkatan Layanan Infrastruktur Jalan	rusak	jalan bukit cinta rt 38, Kota Balikpapan	1200 meter	Badan Pengelolaan Keuangan dan Aset Daerah	Diteruskan ke Forum SKPD
330	H. Baba	PDI-P	Peningkatan Layanan Infrastruktur Jalan	rusak	rt13, Kota Balikpapan	206 meter	Badan Pengelolaan Keuangan dan Aset Daerah	Diteruskan ke Forum SKPD



No	Pengusul	Fraksi	Usulan	Permasalahan	Alamat	Koefisien	PD Tujuan Akhir	Status
331	H. Baba	PDI-P	Peningkatan Layanan Infrastruktur Jalan	rusak	rt 10 gg kelinci, Kota Balikpapan	100 meter	Badan Pengelolaan Keuangan dan Aset Daerah	Diteruskan ke Forum SKPD
332	H. Baba	PDI-P	Peningkatan Layanan Infrastruktur Jalan	rusak	rt 14, Kota Balikpapan	180 meter	Badan Pengelolaan Keuangan dan Aset Daerah	Diteruskan ke Forum SKPD
333	H. Baba	PDI-P	Peningkatan Layanan Infrastruktur Jalan	rusak	rt 25, Kota Balikpapan	200 meter	Badan Pengelolaan Keuangan dan Aset Daerah	Diteruskan ke Forum SKPD
334	H. Baba	PDI-P	Peningkatan Layanan Infrastruktur Jalan	rusak	rt 33, Kota Balikpapan	250 meter	Badan Pengelolaan Keuangan dan Aset Daerah	Diteruskan ke Forum SKPD
335	H. Baba	PDI-P	Peningkatan Layanan Infrastruktur Jalan	rusak	telaga sari I rt 46, Kota Balikpapan	100 meter	Badan Pengelolaan Keuangan dan Aset Daerah	Diteruskan ke Forum SKPD
336	H. Baba	PDI-P	Peningkatan Layanan Infrastruktur Jalan	rusak	rt 22, Kota Balikpapan	400 meter	Badan Pengelolaan Keuangan dan Aset Daerah	Diteruskan ke Forum SKPD
337	H. Baba	PDI-P	Peningkatan Layanan Irigasi	rusak	rt 25, Kota Balikpapan	40 meter	Badan Pengelolaan Keuangan dan Aset Daerah	Diteruskan ke Forum SKPD
338	H. Baba	PDI-P	Peningkatan Layanan Irigasi	rusak	rt 30, Kota Balikpapan	50 meter	Badan Pengelolaan Keuangan dan Aset Daerah	Diteruskan ke Forum SKPD
339	H. Baba	PDI-P	Peningkatan Layanan Irigasi	rusak	rt 37, Kota Balikpapan	250 meter	Badan Pengelolaan Keuangan dan Aset Daerah	Diteruskan ke Forum SKPD
340	H. Baba	PDI-P	Peningkatan Layanan Irigasi	rusak	rt 39, Kota Balikpapan	50 meter	Badan Pengelolaan Keuangan dan Aset Daerah	Diteruskan ke Forum SKPD
341	H. Baba	PDI-P	Peningkatan Layanan Irigasi	rusak	rt 42, Kota Balikpapan	1500 meter	Badan Pengelolaan Keuangan dan Aset Daerah	Diteruskan ke Forum SKPD
342	H. Baba	PDI-P	Peningkatan Layanan Irigasi	rusak	rt 2, Kota Balikpapan	150 meter	Badan Pengelolaan Keuangan dan Aset Daerah	Diteruskan ke Forum SKPD
343	H. Baba	PDI-P	Peningkatan Layanan Infrastruktur Jalan	rusak	rt 2, Kota Balikpapan	150 meter	Badan Pengelolaan Keuangan dan Aset Daerah	Diteruskan ke Forum SKPD
344	H. Baba	PDI-P	Peningkatan Layanan Infrastruktur Jalan	rusak	rt 4, Kota Balikpapan	50 meter	Badan Pengelolaan Keuangan dan Aset Daerah	Diteruskan ke Forum SKPD
345	H. Baba	PDI-P	Peningkatan Layanan Infrastruktur Jalan	rusak	rt 14, Kota Balikpapan	300 meter	Badan Pengelolaan Keuangan dan Aset Daerah	Diteruskan ke Forum SKPD
346	H. Baba	PDI-P	Peningkatan Layanan Irigasi	rusak	rt 14, Kota Balikpapan	60 meter	Badan Pengelolaan Keuangan dan Aset Daerah	Diteruskan ke Forum SKPD
347	H. Baba	PDI-P	Peningkatan Layanan Infrastruktur Jalan	rusak	rt 18, Kota Balikpapan	700 meter	Badan Pengelolaan Keuangan dan Aset Daerah	Diteruskan ke Forum SKPD
348	H. Baba	PDI-P	Peningkatan Layanan Infrastruktur Jalan	rusak	tanjungpura rt 22, Kota Balikpapan	160 meter	Badan Pengelolaan Keuangan dan Aset Daerah	Diteruskan ke Forum SKPD
349	H. Baba	PDI-P	Peningkatan Layanan Irigasi	rusak	rt 8, Kota Balikpapan	227 meter	Badan Pengelolaan Keuangan dan Aset Daerah	Diteruskan ke Forum SKPD
350	H. Baba	PDI-P	Peningkatan Layanan Infrastruktur Jalan	rusak	rt 8, Kota Balikpapan	800 meter	Badan Pengelolaan Keuangan dan Aset Daerah	Diteruskan ke Forum SKPD
351	H. Baba	PDI-P	Peningkatan Layanan Infrastruktur Jalan	rusak	rt 41, Kota Balikpapan	52 meter	Badan Pengelolaan Keuangan dan Aset Daerah	Diteruskan ke Forum SKPD
352	H. Baba	PDI-P	Peningkatan Layanan Irigasi	rusak	rt 41, Kota Balikpapan	300 meter	Badan Pengelolaan Keuangan dan Aset Daerah	Diteruskan ke Forum SKPD
353	H. Baba	PDI-P	Peningkatan Layanan Infrastruktur Jalan	siring	rt 41, Kota Balikpapan	42 meter	Badan Pengelolaan Keuangan dan Aset Daerah	Diteruskan ke Forum SKPD



No	Pengusul	Fraksi	Usulan	Permasalahan	Alamat	Koefisien	PD Tujuan Akhir	Status
354	H. Baba	PDI-P	Peningkatan Layanan Infrastruktur Jalan	siring	rt 23, Kota Balikpapan	30 meter	Badan Pengelolaan Keuangan dan Aset Daerah	Diteruskan ke Forum SKPD
355	H. Baba	PDI-P	Peningkatan Layanan Irigasi	rusak	rt 23, Kota Balikpapan	30 meter	Badan Pengelolaan Keuangan dan Aset Daerah	Diteruskan ke Forum SKPD
356	H. Baba	PDI-P	Peningkatan Layanan Irigasi	rusak	rt 25, Kota Balikpapan	100 meter	Badan Pengelolaan Keuangan dan Aset Daerah	Diteruskan ke Forum SKPD
357	H. Baba	PDI-P	Peningkatan Layanan Infrastruktur Jalan	siring	rt 25, Kota Balikpapan	120 meter	Badan Pengelolaan Keuangan dan Aset Daerah	Diteruskan ke Forum SKPD
358	H. Baba	PDI-P	Peningkatan Layanan Irigasi	rusak	rt 28 gg boungenvil, Kota Balikpapan	500 meter	Badan Pengelolaan Keuangan dan Aset Daerah	Diteruskan ke Forum SKPD
359	H. Baba	PDI-P	Peningkatan Layanan Irigasi	rusak	rt 35, Kota Balikpapan	20 meter	Badan Pengelolaan Keuangan dan Aset Daerah	Diteruskan ke Forum SKPD
360	H. Baba	PDI-P	Peningkatan Layanan Infrastruktur Jalan	rusak	rt 37, Kota Balikpapan	1200 meter	Badan Pengelolaan Keuangan dan Aset Daerah	Diteruskan ke Forum SKPD
361	H. Baba	PDI-P	Peningkatan Layanan Irigasi	rusak	rt 38, Kota Balikpapan	120 meter	Badan Pengelolaan Keuangan dan Aset Daerah	Diteruskan ke Forum SKPD
362	H. Baba	PDI-P	Peningkatan Layanan Infrastruktur Jalan	rusak	rt 38, Kota Balikpapan	450 meter	Badan Pengelolaan Keuangan dan Aset Daerah	Diteruskan ke Forum SKPD
363	H. Baba	PDI-P	Peningkatan Layanan Infrastruktur Jalan	rusak	RT2,RT3,RT4,RT52, Kota Balikpapan	1000 meter	Badan Pengelolaan Keuangan dan Aset Daerah	Diteruskan ke Forum SKPD
364	H. Baba	PDI-P	Pengendalian Banjir	RUSAK	RT.35, Kota Balikpapan	300 METER	Badan Pengelolaan Keuangan dan Aset Daerah	Diteruskan ke Forum SKPD
365	H. Baba	PDI-P	Peningkatan Layanan Irigasi	RUSAK	RT33,RT34,RT35,RT57, Kota Balikpapan	300 METER	Badan Pengelolaan Keuangan dan Aset Daerah	Diteruskan ke Forum SKPD
366	H. Baba	PDI-P	Peningkatan Layanan Irigasi	RUSAK	RT32,RT33, Kota Balikpapan	300 METER	Badan Pengelolaan Keuangan dan Aset Daerah	Diteruskan ke Forum SKPD
367	H. Baba	PDI-P	Peningkatan Layanan Irigasi	RUSAK	RT35, Kota Balikpapan	300 METER	Badan Pengelolaan Keuangan dan Aset Daerah	Diteruskan ke Forum SKPD
368	H. Baba	PDI-P	Peningkatan Layanan Irigasi	RUSAK	RT12, Kota Balikpapan	160 METER	Badan Pengelolaan Keuangan dan Aset Daerah	Diteruskan ke Forum SKPD
369	H. Baba	PDI-P	Peningkatan Layanan Irigasi	LANJUTAN	RT6, Kota Balikpapan	250 METER	Badan Pengelolaan Keuangan dan Aset Daerah	Diteruskan ke Forum SKPD
370	H. Baba	PDI-P	Peningkatan Layanan Irigasi	RUSAK	RT10, Kota Balikpapan	300 METER	Badan Pengelolaan Keuangan dan Aset Daerah	Diteruskan ke Forum SKPD
371	Salehuddin, S.Sos, S.Fil	Golkar	Peningkatan Layanan Infrastruktur Jalan	akses badan jalan masih tanah biasa, Peningkatan Badan jalan Berkat Desa Kembang janggut	Jalan Jenderal Sudirman no.001, Kab. Kutai Kartanegara	3500 Meter	Badan Pengelolaan Keuangan dan Aset Daerah	Diteruskan ke Forum SKPD
372	Salehuddin, S.Sos, S.Fil	Golkar	Peningkatan Layanan Infrastruktur Jalan	akses jalan masih tanah biasa, Peningkatan dan pelebaran Jalan BPU RT 07	Jalan Jenderal Sudirman No, 001 Kec. Kembang Janggut, Kab. Kutai Kartanegara	167 Meter	Badan Pengelolaan Keuangan dan Aset Daerah	Diteruskan ke Forum SKPD
373	Salehuddin, S.Sos, S.Fil	Golkar	Peningkatan Layanan Infrastruktur Jalan	Jalan berlobang dan becek saat hujan, Semenisasi Jln.RT.19 Kel. Sungai Merdeka	Jl. Raya Balikpapan-Handil I No.24. RT.05 Kelurahan Kampung Lama Kec. Samboja, Kab. Kutai Kartanegara	300 Meter	Badan Pengelolaan Keuangan dan Aset Daerah	Diteruskan ke Forum SKPD

No	Pengusul	Fraksi	Usulan	Permasalahan	Alamat	Koefisien	PD Tujuan Akhir	Status
374	Salehuddin, S.Sos, S.Fil	Golkar	Peningkatan Layanan Infrastruktur Jalan	Jalan sebagian masih tanah belum ditingkatkan, Lanjutan Semenisasi Jln.Darun Nafi Kel. Karya Merdeka	Jl. Raya Balikpapan-Handil I No.24. RT.05 Kelurahan Kampung Lama Kec. Samboja, Kab. Kutai Kartanegara	230 Meter	Badan Pengelolaan Keuangan dan Aset Daerah	Diteruskan ke Forum SKPD
375	Eddy Sunardi Darmawan, S.E	PDI-P	Pengendalian Banjir	DRAINASE RUSAK	RT. 46, Kota Balikpapan	150 M2	Badan Pengelolaan Keuangan dan Aset Daerah	Diteruskan ke Forum SKPD
376	Eddy Sunardi Darmawan, S.E	PDI-P	Peningkatan Layanan Infrastruktur Jalan	JALAN RUSAK	RT. 47, Kota Balikpapan	150 M2	Badan Pengelolaan Keuangan dan Aset Daerah	Validasi Mitra Bappeda
377	Eddy Sunardi Darmawan, S.E	PDI-P	Pengendalian Banjir	DRAINASE RUSAK	RT. 33, Kota Balikpapan	150 M2	Badan Pengelolaan Keuangan dan Aset Daerah	Diteruskan ke Forum SKPD
378	Eddy Sunardi Darmawan, S.E	PDI-P	Peningkatan Layanan Infrastruktur Jalan	JALAN RUSAK	RT. 22, Kota Balikpapan	150 M2	Badan Pengelolaan Keuangan dan Aset Daerah	Validasi Mitra Bappeda
379	Eddy Sunardi Darmawan, S.E	PDI-P	Peningkatan Layanan Infrastruktur Jalan	JALAN RUSAK	RT 32, Kota Balikpapan	150 M2	Badan Pengelolaan Keuangan dan Aset Daerah	Validasi Mitra Bappeda
380	Eddy Sunardi Darmawan, S.E	PDI-P	Peningkatan Layanan Infrastruktur Jalan	JALAN RUSAK	RT/RW : 18, Kota Balikpapan	150 M2	Badan Pengelolaan Keuangan dan Aset Daerah	Diteruskan ke Forum SKPD
381	Eddy Sunardi Darmawan, S.E	PDI-P	Peningkatan Layanan Infrastruktur Jalan	JALAN RUSAK	RT/RW :29, Kota Balikpapan	150 M2	Badan Pengelolaan Keuangan dan Aset Daerah	Validasi Mitra Bappeda
382	Eddy Sunardi Darmawan, S.E	PDI-P	Peningkatan Layanan Infrastruktur Jalan	JALAN RUSAK	GANG 1 RT/RW : 10, Kota Balikpapan	150 M2	Badan Pengelolaan Keuangan dan Aset Daerah	Validasi Mitra Bappeda
383	Eddy Sunardi Darmawan, S.E	PDI-P	Pengendalian Banjir	DRAINASE RUSAK	GANG 1 RT/RW : 05, Kota Balikpapan	150 M2	Badan Pengelolaan Keuangan dan Aset Daerah	Diteruskan ke Forum SKPD
384	Eddy Sunardi Darmawan, S.E	PDI-P	Peningkatan Layanan Infrastruktur Jalan	JALAN RUSAK	GANG LINGKUNGAN RT/RW : 51, Kota Balikpapan	150 M2	Badan Pengelolaan Keuangan dan Aset Daerah	Validasi Mitra Bappeda
385	Salehuddin, S.Sos, S.Fil	Golkar	Belum Meratanya Kualitas Pelayanan Pendidikan	Bangunan ruang Guru dan kepala sekolah belum ada, Pembangunan Ruang Guru	Alamat : JL.Inpres RT I Desa Kahala Kode Pos 75564, Kab. Kutai Kartanegara	300 Meter persegi	Dinas Pendidikan dan Kebudayaan	Diteruskan ke Forum SKPD

No	Pengusul	Fraksi	Usulan	Permasalahan	Alamat	Koefisien	PD Tujuan Akhir	Status
				dan Kepala Sekolah SMA Negeri 1 Kenohan				
386	H. Saefuddin Zuhri, S.E, M.M	Dekorat-Nasdem	Peningkatan Cakupan Layanan Air Minum	Belum ada Pemasangan Pipa Air	Jl. Bukit Seribu RT. 1 (SMA 12), Kota Samarinda	500 Meter	Badan Pengelolaan Keuangan dan Aset Daerah	Diteruskan ke Forum SKPD
387	H. Saefuddin Zuhri, S.E, M.M	Dekorat-Nasdem	Peningkatan Cakupan Layanan Air Minum	Belum ada Pemasangan Pipa Air	Jl. Sadri RT. 1, Kota Samarinda	500 Meter	Badan Pengelolaan Keuangan dan Aset Daerah	Diteruskan ke Forum SKPD
388	H. Saefuddin Zuhri, S.E, M.M	Dekorat-Nasdem	Peningkatan Cakupan Layanan Air Minum	Belum Ada Pemasangan Pipa Air	Gg. Serambi Masjid RT. 1, Kota Samarinda	200 Meter	Badan Pengelolaan Keuangan dan Aset Daerah	Diteruskan ke Forum SKPD
389	H. Saefuddin Zuhri, S.E, M.M	Dekorat-Nasdem	Peningkatan Cakupan Layanan Air Minum	Belum ada Pemasangan Pipa Air	Gg. Makmur RT. 1, Kota Samarinda	200 Meter	Badan Pengelolaan Keuangan dan Aset Daerah	Diteruskan ke Forum SKPD
390	H. Saefuddin Zuhri, S.E, M.M	Dekorat-Nasdem	Peningkatan Cakupan Layanan Air Minum	Belum ada Pemasangan Pipa Air	Jl. Sadri I RT. 1, Kota Samarinda	300 Meter	Badan Pengelolaan Keuangan dan Aset Daerah	Diteruskan ke Forum SKPD
391	H. Saefuddin Zuhri, S.E, M.M	Dekorat-Nasdem	Peningkatan Cakupan Layanan Air Minum	Belum Ada Pemasangan Pipa Air	Jl. Sadri II RT. 1, Kota Samarinda	200 Meter	Badan Pengelolaan Keuangan dan Aset Daerah	Diteruskan ke Forum SKPD
392	H. Saefuddin Zuhri, S.E, M.M	Dekorat-Nasdem	Peningkatan Cakupan Layanan Air Minum	Belum Ada Pemasangan Pipa Air	Jl. H. Ishak RT. 1 Gg. Irsap, Kota Samarinda	100 Meter	Badan Pengelolaan Keuangan dan Aset Daerah	Diteruskan ke Forum SKPD
393	H. Saefuddin Zuhri, S.E, M.M	Dekorat-Nasdem	Peningkatan Cakupan Layanan Air Minum	Belum Ada Pemasangan Pipa Air	Gg. Ahmadin RT. 1, Kota Samarinda	100 Meter	Badan Pengelolaan Keuangan dan Aset Daerah	Diteruskan ke Forum SKPD
394	H. Saefuddin Zuhri, S.E, M.M	Dekorat-Nasdem	Peningkatan Cakupan Layanan Air Minum	Belum Ada Pemasangan Pipa Air	Gg. Tanah Wakaf RT. 1, Kota Samarinda	100 Meter	Badan Pengelolaan Keuangan dan Aset Daerah	Diteruskan ke Forum SKPD
395	H. Saefuddin Zuhri, S.E, M.M	Dekorat-Nasdem	Peningkatan Cakupan Layanan Air Minum	Belum Ada Pemasangan Pipa Air	Gg. Ponorogo RT. 1, Kota Samarinda	200 Meter	Badan Pengelolaan Keuangan dan Aset Daerah	Diteruskan ke Forum SKPD
396	H. Saefuddin Zuhri, S.E, M.M	Dekorat-Nasdem	Peningkatan Cakupan Layanan Air Minum	Belum Ada Pemasangan Pipa Air	Gg. Teduh Permai RT. 1, Kota Samarinda	100 Meter	Badan Pengelolaan Keuangan dan Aset Daerah	Diteruskan ke Forum SKPD

No	Pengusul	Fraksi	Usulan	Permasalahan	Alamat	Koefisien	PD Tujuan Akhir	Status
397	H. Saefuddin Zuhri, S.E, M.M	Dekorat-Nasdem	Peningkatan Cakupan Layanan Air Minum	Belum Ada Pemasangan Pipa Air	Gg. Molding RT. 1, Kota Samarinda	100 Meter	Badan Pengelolaan Keuangan dan Aset Daerah	Diteruskan ke Forum SKPD
398	H. Saefuddin Zuhri, S.E, M.M	Dekorat-Nasdem	Peningkatan Cakupan Layanan Air Minum	Belum Ada Pemasangan Pipa Air	Gg. Utuh Ganal RT. 1, Kota Samarinda	200 Meter	Badan Pengelolaan Keuangan dan Aset Daerah	Diteruskan ke Forum SKPD
399	H. Saefuddin Zuhri, S.E, M.M	Dekorat-Nasdem	Peningkatan Cakupan Layanan Air Minum	Belum Ada Pemasangan Pipa Air	Jl. Kuburan Muslimin / Pemuda Pancasila RT. 1, Kota Samarinda	400 Meter	Badan Pengelolaan Keuangan dan Aset Daerah	Diteruskan ke Forum SKPD
400	H. Saefuddin Zuhri, S.E, M.M	Dekorat-Nasdem	Peningkatan Cakupan Layanan Air Minum	Belum Ada Pemasangan Pipa Air	Jl. Pepabri RT. 1, Kota Samarinda	400 Meter	Badan Pengelolaan Keuangan dan Aset Daerah	Diteruskan ke Forum SKPD
401	H. Saefuddin Zuhri, S.E, M.M	Dekorat-Nasdem	Peningkatan Cakupan Layanan Air Minum	Belum Ada Pemasangan Pipa Air	Gg. Polmas RT. 2, Kota Samarinda	200 Meter	Badan Pengelolaan Keuangan dan Aset Daerah	Diteruskan ke Forum SKPD
402	H. Saefuddin Zuhri, S.E, M.M	Dekorat-Nasdem	Peningkatan Cakupan Layanan Air Minum	Belum Ada Pemasangan Pipa Air	Gg. 01 RT. 2, Kota Samarinda	300 Meter	Badan Pengelolaan Keuangan dan Aset Daerah	Diteruskan ke Forum SKPD
403	H. Saefuddin Zuhri, S.E, M.M	Dekorat-Nasdem	Peningkatan Cakupan Layanan Air Minum	Belum Ada Pemasangan Pipa Air	Jl. Kurnia Jaya RT. 3, Kota Samarinda	1000 Meter	Badan Pengelolaan Keuangan dan Aset Daerah	Diteruskan ke Forum SKPD
404	H. Saefuddin Zuhri, S.E, M.M	Dekorat-Nasdem	Peningkatan Cakupan Layanan Air Minum	Belum Ada Pemasangan Pipa Air	Jl. Makasar RT. 4, Kota Samarinda	300 Meter	Badan Pengelolaan Keuangan dan Aset Daerah	Diteruskan ke Forum SKPD
405	H. Saefuddin Zuhri, S.E, M.M	Dekorat-Nasdem	Peningkatan Cakupan Layanan Air Minum	Belum Ada Pemasangan Pipa Air	Gg. Ulin I RT. 5, Kota Samarinda	400 Meter	Badan Pengelolaan Keuangan dan Aset Daerah	Diteruskan ke Forum SKPD
406	H. Saefuddin Zuhri, S.E, M.M	Dekorat-Nasdem	Peningkatan Cakupan Layanan Air Minum	Belum Ada Pemasangan Pipa Air	Gg. Ulin II RT. 5, Kota Samarinda	700 Meter	Badan Pengelolaan Keuangan dan Aset Daerah	Diteruskan ke Forum SKPD
407	H. Saefuddin Zuhri, S.E, M.M	Dekorat-Nasdem	Peningkatan Cakupan Layanan Air Minum	Belum Ada Pemasangan Pipa Air	Gg. Nusa Indah RT. 9, Kota Samarinda	200 Meter	Badan Pengelolaan Keuangan dan Aset Daerah	Diteruskan ke Forum SKPD
408	H. Saefuddin	Dekorat-Nasdem	Peningkatan Cakupan Layanan Air Minum	Belum Ada Pemasangan Pipa Air	Gg. Baru RT. 9, Kota Samarinda	300 Meter	Badan Pengelolaan Keuangan dan Aset Daerah	Diteruskan ke Forum SKPD

No	Pengusul	Fraksi	Usulan	Permasalahan	Alamat	Koefisien	PD Tujuan Akhir	Status
	Zuhri, S.E, M.M							
409	H. Saefuddin Zuhri, S.E, M.M	Dekorat-Nasdem	Peningkatan Cakupan Layanan Air Minum	Belum ada Pemasangan Pipa Air	Gg. Anugrah RT. 9, Kota Samarinda	300 Meter	Badan Pengelolaan Keuangan dan Aset Daerah	Diteruskan ke Forum SKPD
410	H. Saefuddin Zuhri, S.E, M.M	Dekorat-Nasdem	Peningkatan Cakupan Layanan Air Minum	Belum Ada Pemasangan Pipa Air	Gg. Kurnia RT. 9, Kota Samarinda	200 Meter	Badan Pengelolaan Keuangan dan Aset Daerah	Diteruskan ke Forum SKPD
411	H. Saefuddin Zuhri, S.E, M.M	Dekorat-Nasdem	Peningkatan Cakupan Layanan Air Minum	Belum Ada Pemasangan Pipa Air	Gg. Seni RT. 9, Kota Samarinda	200 Meter	Badan Pengelolaan Keuangan dan Aset Daerah	Diteruskan ke Forum SKPD
412	H. Saefuddin Zuhri, S.E, M.M	Dekorat-Nasdem	Peningkatan Cakupan Layanan Air Minum	Belum Ada Pemasangan Pipa Air	Gg. Klawit RT. 9, Kota Samarinda	200 Meter	Badan Pengelolaan Keuangan dan Aset Daerah	Diteruskan ke Forum SKPD
413	H. Saefuddin Zuhri, S.E, M.M	Dekorat-Nasdem	Peningkatan Cakupan Layanan Air Minum	Belum Ada Pemasangan Pipa Air	Jl. Pandai RT. 10, Kota Samarinda	300 Meter	Badan Pengelolaan Keuangan dan Aset Daerah	Diteruskan ke Forum SKPD
414	H. Saefuddin Zuhri, S.E, M.M	Dekorat-Nasdem	Peningkatan Cakupan Layanan Air Minum	Belum Ada Pemasangan Pipa Air	Gg. Amal RT. 10, Kota Samarinda	100 Meter	Badan Pengelolaan Keuangan dan Aset Daerah	Diteruskan ke Forum SKPD
415	H. Saefuddin Zuhri, S.E, M.M	Dekorat-Nasdem	Peningkatan Cakupan Layanan Air Minum	Belum Ada Pemasangan Pipa Air	Gg. Rawa Indah RT. 10, Kota Samarinda	150 Meter	Badan Pengelolaan Keuangan dan Aset Daerah	Diteruskan ke Forum SKPD
416	H. Saefuddin Zuhri, S.E, M.M	Dekorat-Nasdem	Peningkatan Cakupan Layanan Air Minum	Belum Ada Pemasangan Pipa Air	Jl. Provinsi (semco) RT. 9, Kota Samarinda	3000 Meter	Badan Pengelolaan Keuangan dan Aset Daerah	Diteruskan ke Forum SKPD
417	H. Saefuddin Zuhri, S.E, M.M	Dekorat-Nasdem	Peningkatan Cakupan Layanan Air Minum	Belum Ada Pemasangan Pipa Air	Gg. H. Mata RT. 13, Kota Samarinda	150 Meter	Badan Pengelolaan Keuangan dan Aset Daerah	Diteruskan ke Forum SKPD
418	H. Saefuddin Zuhri, S.E, M.M	Dekorat-Nasdem	Peningkatan Cakupan Layanan Air Minum	Belum ada Pemasangan Pipa Air	Gg. Tani RT. 13, Kota Samarinda	300 Meter	Badan Pengelolaan Keuangan dan Aset Daerah	Diteruskan ke Forum SKPD
419	H. Saefuddin Zuhri, S.E, M.M	Dekorat-Nasdem	Peningkatan Cakupan Layanan Air Minum	Belum Ada Pemasangan Pipa Air	Gg. Anugrah RT. 13, Kota Samarinda	300 Meter	Badan Pengelolaan Keuangan dan Aset Daerah	Diteruskan ke Forum SKPD

No	Pengusul	Fraksi	Usulan	Permasalahan	Alamat	Koefisien	PD Tujuan Akhir	Status
420	Sigit Wibowo, S.E	PAN	Peningkatan Layanan Infrastruktur Jalan	Jalan Masih Rusak	Jl. Marsma R. Iswahyudi RT. 05, Kota Balikpapan	300 Meter	Badan Pengelolaan Keuangan dan Aset Daerah	Diteruskan ke Forum SKPD
421	Sigit Wibowo, S.E	PAN	Peningkatan Layanan Infrastruktur Jalan	Jalan Rusak	Jl. Syarifuddin Yose Gg. Masjid 1 RT. 11, Kota Balikpapan	150 Meter	Badan Pengelolaan Keuangan dan Aset Daerah	Diteruskan ke Forum SKPD
422	Sigit Wibowo, S.E	PAN	Peningkatan Layanan Infrastruktur Jalan	Jalan Rusak	Jl. Berlian Rt. 31, Kota Balikpapan	150 Meter	Badan Pengelolaan Keuangan dan Aset Daerah	Diteruskan ke Forum SKPD
423	Sigit Wibowo, S.E	PAN	Peningkatan Layanan Infrastruktur Jalan	Jalan Masih Rusak	Jl. Sosial 3 RT. 34, Kota Balikpapan	150 Meter	Badan Pengelolaan Keuangan dan Aset Daerah	Diteruskan ke Forum SKPD
424	Sigit Wibowo, S.E	PAN	Peningkatan Layanan Infrastruktur Jalan	jalan Masih Rusak	Jl. Manuntung 1 Blok C3 RT. 14, Kota Balikpapan	150 Meter	Badan Pengelolaan Keuangan dan Aset Daerah	Diteruskan ke Forum SKPD
425	Sigit Wibowo, S.E	PAN	Peningkatan Layanan Infrastruktur Jalan	Jalan Masih Rusak	Jl. Tata praja RT. 22, Kota Balikpapan	150 Meter	Badan Pengelolaan Keuangan dan Aset Daerah	Diteruskan ke Forum SKPD
426	Sigit Wibowo, S.E	PAN	Peningkatan Layanan Infrastruktur Jalan	Jalan Masih Rusak	Gg. Mandiri RT. 02, Kota Balikpapan	150 Meter	Badan Pengelolaan Keuangan dan Aset Daerah	Diteruskan ke Forum SKPD
427	Sigit Wibowo, S.E	PAN	Peningkatan Layanan Infrastruktur Jalan	Jalan rusak	RT. 22, Kota Balikpapan	150 Meter	Badan Pengelolaan Keuangan dan Aset Daerah	Diteruskan ke Forum SKPD
428	Sigit Wibowo, S.E	PAN	Peningkatan Layanan Infrastruktur Jalan	Jalan Masih Rusak	RT. 42, Kota Balikpapan	150 Meter	Badan Pengelolaan Keuangan dan Aset Daerah	Diteruskan ke Forum SKPD
429	Sigit Wibowo, S.E	PAN	Peningkatan Layanan Infrastruktur Jalan	Jalan Rusak	RT. 24, Kota Balikpapan	150 Meter	Badan Pengelolaan Keuangan dan Aset Daerah	Diteruskan ke Forum SKPD
430	Sigit Wibowo, S.E	PAN	Peningkatan Layanan Infrastruktur Jalan	Jalan Rusak	RT. 26, Kota Balikpapan	150 Meter	Badan Pengelolaan Keuangan dan Aset Daerah	Diteruskan ke Forum SKPD
431	Sigit Wibowo, S.E	PAN	Peningkatan Layanan Infrastruktur Jalan	Jalan Masih Rusak	RT. 15, Kota Balikpapan	150 Meter	Badan Pengelolaan Keuangan dan Aset Daerah	Diteruskan ke Forum SKPD
432	Sigit Wibowo, S.E	PAN	Peningkatan Layanan Infrastruktur Jalan	Jalan rusak	RT. 20, Kota Balikpapan	150 Meter	Badan Pengelolaan Keuangan dan Aset Daerah	Diteruskan ke Forum SKPD
433	Sigit Wibowo, S.E	PAN	Peningkatan Layanan Infrastruktur Jalan	Jalan Masih Rusak	RT. 10, Kota Balikpapan	150 Meter	Badan Pengelolaan Keuangan dan Aset Daerah	Diteruskan ke Forum SKPD
434	Sigit Wibowo, S.E	PAN	Peningkatan Layanan Infrastruktur Jalan	Jalan Rusak	Jl. PJHI Batakan RT. 15, Kota Balikpapan	150 Meter	Badan Pengelolaan Keuangan dan Aset Daerah	Diteruskan ke Forum SKPD

No	Pengusul	Fraksi	Usulan	Permasalahan	Alamat	Koefisien	PD Tujuan Akhir	Status
435	Sigit Wibowo, S.E	PAN	Peningkatan Layanan Infrastruktur Jalan	Jalan Rusak	RT. 08, Kota Balikpapan	150 Meter	Badan Pengelolaan Keuangan dan Aset Daerah	Diteruskan ke Forum SKPD
436	Sigit Wibowo, S.E	PAN	Peningkatan Layanan Infrastruktur Jalan	Jalan rusak	Jl. Pemuda, Kota Balikpapan	150 Meter	Badan Pengelolaan Keuangan dan Aset Daerah	Diteruskan ke Forum SKPD
437	Sigit Wibowo, S.E	PAN	Peningkatan Layanan Infrastruktur Jalan	jalan Rusak	Taman Intan Griya RT. 62, Kota Balikpapan	150 Meter	Badan Pengelolaan Keuangan dan Aset Daerah	Diteruskan ke Forum SKPD
438	Sigit Wibowo, S.E	PAN	Peningkatan Layanan Infrastruktur Jalan	jalan rusak	RT. 11 Gg. Perdamaian, Kota Balikpapan	150 Meter	Badan Pengelolaan Keuangan dan Aset Daerah	Diteruskan ke Forum SKPD
439	DR. H. J. Jahidin S, S.H, M.H	PKB	Peningkatan Layanan Infrastruktur Jalan	Banyak jalan rusak yang butuh perbaikan	Jalan Elang, Kota Samarinda	200 Meter	Badan Pengelolaan Keuangan dan Aset Daerah	Diteruskan ke Forum SKPD
440	Sigit Wibowo, S.E	PAN	Peningkatan Layanan Infrastruktur Jalan	Jalan rusak	Bumi Patok Merah RT.32, Kota Balikpapan	150 Meter	Badan Pengelolaan Keuangan dan Aset Daerah	Diteruskan ke Forum SKPD
441	DR. H. J. Jahidin S, S.H, M.H	PKB	Peningkatan Layanan Infrastruktur Jalan	Banyak jalan yang rusak butuh perbaikan	Jalan Perjuangan 7 Blok Utama 1 dan 2, Kota Samarinda	200 Meter	Badan Pengelolaan Keuangan dan Aset Daerah	Diteruskan ke Forum SKPD
442	Sigit Wibowo, S.E	PAN	Peningkatan Layanan Infrastruktur Jalan	jalan Rusak	Jl. Proklamasi Perum Berjaya RT. 32, Kota Balikpapan	150 Meter	Badan Pengelolaan Keuangan dan Aset Daerah	Diteruskan ke Forum SKPD
443	Sigit Wibowo, S.E	PAN	Peningkatan Layanan Infrastruktur Jalan	Jalan rusak	RT. 08 dan RT. 30 Gg. Pepadaan, Kota Balikpapan	150 Meter	Badan Pengelolaan Keuangan dan Aset Daerah	Diteruskan ke Forum SKPD
444	Sigit Wibowo, S.E	PAN	Peningkatan Layanan Infrastruktur Jalan	jalan rusak	RT. 12 Kariangau, Kota Balikpapan	150 Meter	Badan Pengelolaan Keuangan dan Aset Daerah	Diteruskan ke Forum SKPD
445	Sigit Wibowo, S.E	PAN	Peningkatan Layanan Infrastruktur Jalan	Jalan Rusak	RT. 05 kariangau, Kota Balikpapan	150 Meter	Badan Pengelolaan Keuangan dan Aset Daerah	Diteruskan ke Forum SKPD
446	Sigit Wibowo, S.E	PAN	Peningkatan Layanan Infrastruktur Jalan	jalan Rusak	RT. 07 Kariangau, Kota Balikpapan	150 Meter	Badan Pengelolaan Keuangan dan Aset Daerah	Diteruskan ke Forum SKPD
447	DR. H. J. Jahidin S, S.H, M.H	PKB	Peningkatan Layanan Infrastruktur Jalan	Perbaikan jalan dalam gang yang belum tersentuh semenisasi	Jl. Elang Gg. Aci Kelurahan Sungai Pinang Dalam, Kota Samarinda	200 Meter	Badan Pengelolaan Keuangan dan Aset Daerah	Diteruskan ke Forum SKPD
448	DR. H. J. Jahidin S, S.H, M.H	PKB	Peningkatan Kualitas Kawasan Kumuh	Kurangnya penerangan lampu membuat jalan menjadi gelap dan minim penerangan	Kelurahan Sungai Pinang Dalam, Kota Samarinda	40 unit	Badan Pengelolaan Keuangan dan Aset Daerah	Diteruskan ke Forum SKPD
449	DR. H. J. Jahidin S, S.H, M.H	PKB	Peningkatan Kualitas Kawasan Kumuh	Warga menyampaikan permohonan untuk pembangunan Gapura gang	Jl. DI. Panjaitan Lokasi A RT. 33, Kota Samarinda	50 Kubik	Badan Pengelolaan Keuangan dan Aset Daerah	Diteruskan ke Forum SKPD



No	Pengusul	Fraksi	Usulan	Permasalahan	Alamat	Koefisien	PD Tujuan Akhir	Status
450	DR. H. J. Jahidin S, S.H, M.H	PKB	Pembangunan Tempat Ibadah	Masyarakat mengharapkan ada rumah untuk kaum masjid Ar-Rahmat Jl. Elang RT. 09 dan perbaikan pagar masjid yang mulai rusak.	Jl. Elang RT. 09, Kota Samarinda	500 Kubik	Sekretariat Daerah	Diteruskan ke Forum SKPD
451	DR. H. J. Jahidin S, S.H, M.H	PKB	Peningkatan Layanan Infrastruktur Jalan	Banyak jalan yang butuh perbaikan semenisasi/pegecoran	Gang H. Mahmud, Kota Samarinda	150 Meter	Badan Pengelolaan Keuangan dan Aset Daerah	Diteruskan ke Forum SKPD
452	DR. H. J. Jahidin S, S.H, M.H	PKB	Peningkatan Layanan Infrastruktur Jalan	Banyaknya jalan yang butuh perbaikan baik semenisasi maupun pegecoran	Kelurahan Tani Aman Gg. Karya dan Gg Sayur, Kota Samarinda	250 Meter	Badan Pengelolaan Keuangan dan Aset Daerah	Diteruskan ke Forum SKPD
453	DR. H. J. Jahidin S, S.H, M.H	PKB	Peningkatan Layanan Infrastruktur Jalan	Perbaikan jalan yang belum tersentuh semenisasi	HAM Rifaddin Gg. Masjid, Kota Samarinda	200 Meter	Badan Pengelolaan Keuangan dan Aset Daerah	Diteruskan ke Forum SKPD
454	DR. H. J. Jahidin S, S.H, M.H	PKB	Peningkatan Layanan Infrastruktur Jalan	Perbaikan jalan yang butuh semenisasi dan pegecoran	Kelurahan Tani Aman H. Thamrin & Gg. Sejahtera, Kota Samarinda	300 Meter	Badan Pengelolaan Keuangan dan Aset Daerah	Diteruskan ke Forum SKPD
455	DR. H. J. Jahidin S, S.H, M.H	PKB	Peningkatan Layanan Infrastruktur Jalan	Perbaikan jalan yang rusak dibutuhkan semenisasi/pegecoran	Gg. Ambo Nuha & Gg. H. Saude, Kota Samarinda	200 Meter	Badan Pengelolaan Keuangan dan Aset Daerah	Diteruskan ke Forum SKPD
456	DR. H. J. Jahidin S, S.H, M.H	PKB	Peningkatan Layanan Infrastruktur Jalan	Perbaikan jalan yang rusak, bahkan ada yang belum tersentuh semenisasi/pegecoran	Jl. Perjuangan 7 Gang Etam, Kota Samarinda	200 Meter	Badan Pengelolaan Keuangan dan Aset Daerah	Diteruskan ke Forum SKPD
457	DR. H. J. Jahidin S, S.H, M.H	PKB	Peningkatan Layanan Infrastruktur Jalan	Perbaikan/rehabilitasi jalan yang butuh semenisasi dan pegecoran	Jl. Wahid Hasyim Gg. Rimba, Kota Samarinda	200 Meter	Badan Pengelolaan Keuangan dan Aset Daerah	Diteruskan ke Forum SKPD
458	Sapto Setyo Pramono, S.T, M.T	Golkar	Peningkatan Layanan Infrastruktur Jalan	penurapan parit yang belum selesai	Jl.Gerilya Gg.Sepakat RT.101, Kota Samarinda	40 Meter	Badan Pengelolaan Keuangan dan Aset Daerah	Diteruskan ke Forum SKPD
459	H. Baba	PDI-P	Peningkatan Layanan Infrastruktur Jalan	jalan rusak	RT 01, Kota Balikpapan	42 meter kubik	Badan Pengelolaan Keuangan dan Aset Daerah	Diteruskan ke Forum SKPD
460	Sapto Setyo Pramono, S.T, M.T	Golkar	Peningkatan Layanan Listrik	Belum adanya penerangan lampu di jalanan	Jl.Gerilya Gg.Sepakat RT.101, Kota Samarinda	15 Tiang dan Lampu	Badan Pengelolaan Keuangan dan Aset Daerah	Diteruskan ke Forum SKPD
461	Sapto Setyo Pramono, S.T, M.T	Golkar	Masih rendahnya upaya pengarusutamaan gender	Belum adanya kelengkapan/Peralatan Langgar Al-Iklas ( Jam, Kipas angin, tandon, sound sistem,sajadah ambal.	Jl.Gerilya Gg.Sepakat RT.101, Kota Samarinda	1 Paket	Sekretariat Daerah	Diteruskan ke Forum SKPD
462	Mimi Meriami Br Pane, S.E	PPP	Pembangunan Tempat Ibadah	infrastruktur TPA yang belum memadai	rt 04 No 41, Kota Balikpapan	8 m	Sekretariat Daerah	Diteruskan ke Forum SKPD
463	H. Baba	PDI-P	Peningkatan Layanan Infrastruktur Jalan	rusak	RT 04, Kota Balikpapan	500 meter persegi	Badan Pengelolaan Keuangan dan Aset Daerah	Diteruskan ke Forum SKPD
464	H. Baba	PDI-P	Peningkatan Layanan Infrastruktur Jalan	JALAN RUSAK	RT 18, Kota Balikpapan	60 meter kubik	Badan Pengelolaan Keuangan dan Aset Daerah	Diteruskan ke Forum SKPD



No	Pengusul	Fraksi	Usulan	Permasalahan	Alamat	Koefisien	PD Tujuan Akhir	Status
465	Sapto Setyo Pramono, S.T, M.T	Golkar	Peran pemuda belum terlibat secara nyata dalam membangun kemandirian daerah	Belum ada peralatan perlengkapan untuk kegiatan kepemudaan (peralatan habsy, konsumsi latihan dan honor pelatih, seragam habsy)	Jl.Gerilya Gg.Sepakat RT.101, Kota Samarinda	1 Set	Sekretariat Daerah	Diteruskan ke Forum SKPD
466	H. Baba	PDI-P	Peningkatan Layanan Infrastruktur Jalan	jalan rusak	RT 26, Kota Balikpapan	81 meter kubik	Badan Pengelolaan Keuangan dan Aset Daerah	Diteruskan ke Forum SKPD
467	Sapto Setyo Pramono, S.T, M.T	Golkar	Akses pelayanan kesehatan masyarakat belum merata	Belum adanya kegiatan dan pelayanan posyandu	Jl.Gerilya Gg.Sepakat RT.101, Kota Samarinda	12 Bulan	Sekretariat Daerah	Diteruskan ke Forum SKPD
468	Sapto Setyo Pramono, S.T, M.T	Golkar	Peningkatan Layanan Infrastruktur Jalan	Tidak adanya akses jalan masuk ketempat lahan pemakaman dan biaya untuk pematangan lahan pemakaman	Jl.Cendana No.63 RT.18, Kota Samarinda	300 Meter	Badan Pengelolaan Keuangan dan Aset Daerah	Diteruskan ke Forum SKPD
469	H. Baba	PDI-P	Peningkatan Layanan Infrastruktur Jalan	jalan rusak	RT 27, Kota Balikpapan	60 meter kubik	Badan Pengelolaan Keuangan dan Aset Daerah	Diteruskan ke Forum SKPD
470	H. Baba	PDI-P	Peningkatan Layanan Irigasi	rusak	RT 33, Kota Balikpapan	100 meter	Badan Pengelolaan Keuangan dan Aset Daerah	Diteruskan ke Forum SKPD
471	H. Baba	PDI-P	Peningkatan Layanan Infrastruktur Jalan	rusak	RT 36, Kota Balikpapan	60 meter kubik	Badan Pengelolaan Keuangan dan Aset Daerah	Diteruskan ke Forum SKPD
472	H. Baba	PDI-P	Peningkatan Layanan Infrastruktur Jalan	rusak	RT 37, Kota Balikpapan	60 meter kubik	Badan Pengelolaan Keuangan dan Aset Daerah	Diteruskan ke Forum SKPD
473	Nidya Listiyono, S.E	Golkar	Masih rendahnya produksi pangan asal ternak	kurangnya fasilitas,sarana untuk penggemukan sapi	jl. Magelang 1 RT 19 Kel. Lempake Kec. Samarinda Utara, Kota Samarinda	30 ekor	Badan Pengelolaan Keuangan dan Aset Daerah	Diteruskan ke Forum SKPD
474	H. Baba	PDI-P	Peningkatan Layanan Infrastruktur Jalan	Siring rusak	RT 37, Kota Balikpapan	3.5 meter (tinggi)	Badan Pengelolaan Keuangan dan Aset Daerah	Diteruskan ke Forum SKPD
475	H. Baba	PDI-P	Peningkatan Layanan Infrastruktur Jalan	rusak	RT 38, Kota Balikpapan	90 meter kubik	Badan Pengelolaan Keuangan dan Aset Daerah	Diteruskan ke Forum SKPD
476	H. Baba	PDI-P	Peningkatan Layanan Irigasi	rusak	RT 41 JL bukit Sion, Kota Balikpapan	60 meter	Badan Pengelolaan Keuangan dan Aset Daerah	Diteruskan ke Forum SKPD
477	H. Baba	PDI-P	Peningkatan Layanan Infrastruktur Jalan	rusak	gg kenangan RT 41, Kota Balikpapan	60 meter kubik	Badan Pengelolaan Keuangan dan Aset Daerah	Diteruskan ke Forum SKPD
478	H. Baba	PDI-P	Peningkatan Layanan Infrastruktur Jalan	Jalan rusak	Jl Bukit Cinta RT 43, Kota Balikpapan	60 meter kubik	Badan Pengelolaan Keuangan dan Aset Daerah	Diteruskan ke Forum SKPD
479	H. Baba	PDI-P	Peningkatan Layanan Irigasi	rusak	Jl Mayjend Sutoyo RT 48, Kota Balikpapan	200 meter	Badan Pengelolaan Keuangan dan Aset Daerah	Diteruskan ke Forum SKPD
480	H. Baba	PDI-P	Peningkatan Layanan Infrastruktur Jalan	rusak	Jl Mayjend sutoyo RT 48, Kota Balikpapan	63 meter kubik	Badan Pengelolaan Keuangan dan Aset Daerah	Diteruskan ke Forum SKPD
481	H. Baba	PDI-P	Peningkatan Layanan Irigasi	rusak	gg sahabat RT 51, Kota Balikpapan	200 meter	Badan Pengelolaan Keuangan dan Aset Daerah	Diteruskan ke Forum SKPD
482	H. Baba	PDI-P	Peningkatan Layanan Infrastruktur Jalan	rusak	jl sahabat II RT 51, Kota Balikpapan	63 meter kubik	Badan Pengelolaan Keuangan dan Aset Daerah	Diteruskan ke Forum SKPD
483	H. Baba	PDI-P	Peningkatan Layanan Infrastruktur Jalan	Rusak	RT 14, Kota Balikpapan	114 meter	Badan Pengelolaan Keuangan dan Aset Daerah	Diteruskan ke Forum SKPD

No	Pengusul	Fraksi	Usulan	Permasalahan	Alamat	Koefisien	PD Tujuan Akhir	Status
484	H. Baba	PDI-P	Peningkatan Layanan Infrastruktur Jalan	rusak	gg langgar ar rachmat RT 34, Kota Balikpapan	200 meter	Badan Pengelolaan Keuangan dan Aset Daerah	Diteruskan ke Forum SKPD
485	H. Baba	PDI-P	Peningkatan Layanan Infrastruktur Jalan	rusak	Gg langgar Ar Rachmat 1 RT 34, Kota Balikpapan	150 meter	Badan Pengelolaan Keuangan dan Aset Daerah	Diteruskan ke Forum SKPD
486	H. Baba	PDI-P	Peningkatan Layanan Infrastruktur Jalan	rusak	gg Pahala 1 & 2 RT 34, Kota Balikpapan	180 meter	Badan Pengelolaan Keuangan dan Aset Daerah	Diteruskan ke Forum SKPD
487	H. Baba	PDI-P	Peningkatan Layanan Irigasi	rusak	RT 04, Kota Balikpapan	35 meter	Badan Pengelolaan Keuangan dan Aset Daerah	Diteruskan ke Forum SKPD
488	Ismail , S.T	Dekoratif-Nasdem	Pembangunan Tempat Ibadah	Kurangnya Sarana dan Prasarana serta kurangnya Daya tampung jemah.	Jl. Soekarno Hatta RT.26 kelurahan telihan kecamatan bontang barat kota bontang, Kota Bontang	1 unit	Sekretariat Daerah	Diteruskan ke Forum SKPD
489	H. Baba	PDI-P	Peningkatan Layanan Infrastruktur Jalan	Perbaikan jalan rusak dan siring rusak	RT 04, Kota Balikpapan	125.3 meter	Badan Pengelolaan Keuangan dan Aset Daerah	Diteruskan ke Forum SKPD
490	H. Baba	PDI-P	Peningkatan Layanan Irigasi	siring rusak	Jl Prapatan Dalam RT 06, Kota Balikpapan	60 meter	Badan Pengelolaan Keuangan dan Aset Daerah	Diteruskan ke Forum SKPD
491	H. Baba	PDI-P	Peningkatan Layanan Irigasi	siring rusak	Jl Prapatan RT 10, Kota Balikpapan	50 meter	Badan Pengelolaan Keuangan dan Aset Daerah	Diteruskan ke Forum SKPD
492	H. Baba	PDI-P	Peningkatan Layanan Infrastruktur Jalan	Siring Rusak	Jl Tanjung Pura RT 22, Kota Balikpapan	180 meter	Badan Pengelolaan Keuangan dan Aset Daerah	Diteruskan ke Forum SKPD
493	H. Baba	PDI-P	Peningkatan Layanan Infrastruktur Jalan	Siring Rusak	Jl Tanjung Pura RT 23, Kota Balikpapan	11 meter	Badan Pengelolaan Keuangan dan Aset Daerah	Diteruskan ke Forum SKPD
494	Nidya Listiyono, S.E	Golkar	Pembangunan Tempat Ibadah	Plafon Ruang TPA Dan Rumah Imam yang belum ada	Gunung Kapur, Kota Samarinda	100 lembar	Sekretariat Daerah	Diteruskan ke Forum SKPD
495	Nidya Listiyono, S.E	Golkar	Produktivitas perkebunan rakyat masih rendah	Kurangnya Handtracktor	jl. Magelang 1 RT. 19, Kota Samarinda	2 Unit	Badan Pengelolaan Keuangan dan Aset Daerah	Diteruskan ke Forum SKPD
496	Nidya Listiyono, S.E	Golkar	Peningkatan Layanan Irigasi	Parit atau gorong-gorong tidak berfungsi maksimal sehingga sering banjir	Jl. Wira swasta Gang Bukit Indah, Kota Samarinda	110 M	Badan Pengelolaan Keuangan dan Aset Daerah	Diteruskan ke Forum SKPD
497	Nidya Listiyono, S.E	Golkar	Pengendalian Banjir	Drainase sudah tidak berfungsi dengan lancar sehingga sering banjir	Jl. Suryanata Gang Tinggiran 2 RT. 59, Kota Samarinda	3000 Kubik	Badan Pengelolaan Keuangan dan Aset Daerah	Diteruskan ke Forum SKPD
498	Nidya Listiyono, S.E	Golkar	Kontribusi sektor pariwisata dan ekonomi kreatif terhadap pertumbuhan ekonomi daerah masih rendah	Kurangnya lampu penerangan diwaduk benanga	Lempake RT. 10, Kota Samarinda	30 Unit	Badan Pengelolaan Keuangan dan Aset Daerah	Diteruskan ke Forum SKPD
499	Nidya Listiyono, S.E	Golkar	Peningkatan Layanan Listrik	Listrik yang belum ada dirasakan warga di jl. sidorejo	Jl. Sidorejo lempake, Kota Samarinda	50 Unit	Badan Pengelolaan Keuangan dan Aset Daerah	Diteruskan ke Forum SKPD
500	Nidya Listiyono, S.E	Golkar	Peningkatan Layanan Irigasi	Irigasi tidak berfungsi lagi	Simpang Paser, Kota Samarinda	3000 Kubik	Badan Pengelolaan Keuangan dan Aset Daerah	Diteruskan ke Forum SKPD
501	Yenni Evliana, S.E	PKB	Peningkatan Layanan Infrastruktur Jalan	Peningkatan Jalan penghubung antar desa yang rusak dan tidak layak yang	Desa Mendik Makmur RT. 01, Kab. Paser	4500 m	Badan Pengelolaan Keuangan dan Aset Daerah	Diteruskan ke Forum SKPD

No	Pengusul	Fraksi	Usulan	Permasalahan	Alamat	Koefisien	PD Tujuan Akhir	Status
				menghambat aktivitas masyarakat				
502	Yenni Eviliana, S.E	PKB	Peningkatan Layanan Infrastruktur Jalan	Peningkata Jalan Usaha Tani yang Rusak dan Perlu Perbaikan	Desa Mendik Makmur, Kab. Paser	2500 m	Badan Pengelolaan Keuangan dan Aset Daerah	Diteruskan ke Forum SKPD
503	Sutomo Jabir, S.T, M.T	PKB	Pembangunan Tempat Ibadah	Terjadi Longsor pada TPA miftahul jannah dan masjid nurul huda	RT 03 gang nangka (dusun bukit raya), Kab. Kutai Timur	100 meter	Sekretariat Daerah	Diteruskan ke Forum SKPD
504	Sutomo Jabir, S.T, M.T	PKB	Peningkatan Layanan Infrastruktur Jalan	jalan rusak	RT 03 gang nangka (dusun bukit raya), Kab. Kutai Timur	100 meter	Badan Pengelolaan Keuangan dan Aset Daerah	Diteruskan ke Forum SKPD
505	Sutomo Jabir, S.T, M.T	PKB	Peningkatan Layanan Infrastruktur Jalan	tidak ada drainase	RT 03 gang nangka (dusun bukit raya), Kab. Kutai Timur	700 meter	Badan Pengelolaan Keuangan dan Aset Daerah	Diteruskan ke Forum SKPD
506	Sutomo Jabir, S.T, M.T	PKB	Peningkatan Layanan Infrastruktur Jalan	jalan rusak	RT 03 gang hafiz (dusun bukit raya), Kab. Kutai Timur	700 meter	Badan Pengelolaan Keuangan dan Aset Daerah	Diteruskan ke Forum SKPD
507	Yenni Eviliana, S.E	PKB	Desa dan Masyarakat belum optimal diberdayakan	Pembangunan Lpangan Futsal Indoor guna Mengembangkan Keterampilan dan kebugaran Masyarakat	Desa Mendik Makmur RT. 02, Kab. Paser	1 unit	Sekretariat Daerah	Diteruskan ke Forum SKPD
508	Sutomo Jabir, S.T, M.T	PKB	Peningkatan Layanan Infrastruktur Jalan	jalan rusak	RT 03 gang singgih (dusun bukit raya), Kab. Kutai Timur	400 meter	Badan Pengelolaan Keuangan dan Aset Daerah	Diteruskan ke Forum SKPD
509	Sutomo Jabir, S.T, M.T	PKB	Peningkatan Layanan Infrastruktur Jalan	jalan rusak	RT 03 gang sejahtera II (dusun bukit raya), Kab. Kutai Timur	300 meter	Badan Pengelolaan Keuangan dan Aset Daerah	Diteruskan ke Forum SKPD
510	Yenni Eviliana, S.E	PKB	Peningkatan Layanan Infrastruktur Jalan	Permasalahan Jalan Terputus Antar Dua Desa yaitu Desa Mendik dan Mendik Makmur Membutuhkan Pembangunan Jalan Penghubung	Desa Mendik Makmur, Kab. Paser	3000 m	Badan Pengelolaan Keuangan dan Aset Daerah	Diteruskan ke Forum SKPD
511	Sutomo Jabir, S.T, M.T	PKB	Peningkatan Layanan Infrastruktur Jalan	jalan rusak	RT 03 gang aslan (dusun bukit raya), Kab. Kutai Timur	200 meter	Badan Pengelolaan Keuangan dan Aset Daerah	Diteruskan ke Forum SKPD
512	Sutomo Jabir, S.T, M.T	PKB	Peningkatan Layanan Infrastruktur Jalan	jalan rusak	RT 03 gang melati (dusun bukit raya), Kab. Kutai Timur	400 meter	Badan Pengelolaan Keuangan dan Aset Daerah	Diteruskan ke Forum SKPD
513	Sutomo Jabir, S.T, M.T	PKB	Peningkatan Layanan Infrastruktur Jalan	jalan rusak	RT 03 gang sejahtera (dusun bukit raya), Kab. Kutai Timur	350 meter	Badan Pengelolaan Keuangan dan Aset Daerah	Diteruskan ke Forum SKPD
514	Sutomo Jabir, S.T, M.T	PKB	Peningkatan Layanan Infrastruktur Jalan	jalan rusak	RT 03 gang menara (dusun bukit raya), Kab. Kutai Timur	600 meter	Badan Pengelolaan Keuangan dan Aset Daerah	Diteruskan ke Forum SKPD
515	Sutomo Jabir, S.T, M.T	PKB	Peningkatan Layanan Infrastruktur Jalan	jalan rusak	RT 03 gang sengon (dusun bukit raya), Kab. Kutai Timur	900 meter	Badan Pengelolaan Keuangan dan Aset Daerah	Diteruskan ke Forum SKPD

No	Pengusul	Fraksi	Usulan	Permasalahan	Alamat	Koefisien	PD Tujuan Akhir	Status
516	Sutomo Jabir, S.T, M.T	PKB	Peningkatan Layanan Infrastruktur Jalan	jalan rusak	RT 03 gang sepatak (dusun bukit raya), Kab. Kutai Timur	400 meter	Badan Pengelolaan Keuangan dan Aset Daerah	Diteruskan ke Forum SKPD
517	Sutomo Jabir, S.T, M.T	PKB	Peningkatan Layanan Infrastruktur Jalan	jalan rusak	RT 03 gang bersama (dusun bukit raya), Kab. Kutai Timur	500 meter	Badan Pengelolaan Keuangan dan Aset Daerah	Diteruskan ke Forum SKPD
518	Sutomo Jabir, S.T, M.T	PKB	Peningkatan Layanan Infrastruktur Jalan	jalan rusak	RT 03 gang kasa (dusun bukit raya), Kab. Kutai Timur	500 meter	Badan Pengelolaan Keuangan dan Aset Daerah	Diteruskan ke Forum SKPD
519	Sutomo Jabir, S.T, M.T	PKB	Peningkatan Layanan Infrastruktur Jalan	jalan rusak	RT 03 gang padakita (dusun bukit raya), Kab. Kutai Timur	500 meter	Badan Pengelolaan Keuangan dan Aset Daerah	Diteruskan ke Forum SKPD
520	Sutomo Jabir, S.T, M.T	PKB	Peningkatan Layanan Infrastruktur Jalan	jalan rusak	RT 04 gang apel (dusun danau raya), Kab. Kutai Timur	700 meter	Badan Pengelolaan Keuangan dan Aset Daerah	Diteruskan ke Forum SKPD
521	Sutomo Jabir, S.T, M.T	PKB	Peningkatan Layanan Infrastruktur Jalan	jalan rusak	RT 04 gang jeruk I (dusun danau raya), Kab. Kutai Timur	700 meter	Badan Pengelolaan Keuangan dan Aset Daerah	Diteruskan ke Forum SKPD
522	Sutomo Jabir, S.T, M.T	PKB	Peningkatan Layanan Infrastruktur Jalan	jalan rusak	RT 04 gang jeruk (dusun danau raya), Kab. Kutai Timur	700 meter	Badan Pengelolaan Keuangan dan Aset Daerah	Diteruskan ke Forum SKPD
523	Sutomo Jabir, S.T, M.T	PKB	Peningkatan Layanan Infrastruktur Jalan	jalan rusak	RT 04 gang amanah I (dusun danau raya), Kab. Kutai Timur	700 meter	Badan Pengelolaan Keuangan dan Aset Daerah	Diteruskan ke Forum SKPD
524	Yenni Eviliana, S.E	PKB	Pembangunan Tempat Ibadah	Kurangnya Kebutuhan Sarana dan Prasarana Kegiatan Majelis Ta'lim ASY-SYIFA	Dusun Sungai Niyui RT. 017 RW. 006, Kab. Paser	185 Lembar	Sekretariat Daerah	Diteruskan ke Forum SKPD
525	Sutomo Jabir, S.T, M.T	PKB	Peningkatan Layanan Infrastruktur Jalan	jalan rusak	RT 04 gang bukit raya (dusun danau raya), Kab. Kutai Timur	700 meter	Badan Pengelolaan Keuangan dan Aset Daerah	Diteruskan ke Forum SKPD
526	Sutomo Jabir, S.T, M.T	PKB	Peningkatan Layanan Infrastruktur Jalan	jalan rusak	RT 04 gang suri (dusun danau raya), Kab. Kutai Timur	400 meter	Badan Pengelolaan Keuangan dan Aset Daerah	Diteruskan ke Forum SKPD
527	Sutomo Jabir, S.T, M.T	PKB	Peningkatan Layanan Infrastruktur Jalan	jalan rusak	RT 04 gang pancing (dusun danau raya), Kab. Kutai Timur	350 meter	Badan Pengelolaan Keuangan dan Aset Daerah	Diteruskan ke Forum SKPD
528	Sutomo Jabir, S.T, M.T	PKB	Peningkatan Cakupan Layanan Air Minum	terbatasnya sumber air bersih	RT 04 KM 05 poros sangatta - bontang (dusun danau raya), Kab. Kutai Timur	60 meter	Badan Pengelolaan Keuangan dan Aset Daerah	Diteruskan ke Forum SKPD
529	Sutomo Jabir, S.T, M.T	PKB	Peningkatan Cakupan Layanan Air Minum	terbatasnya sumber air bersih	RT 04 gang nangka (dusun danau raya), Kab. Kutai Timur	60 meter	Badan Pengelolaan Keuangan dan Aset Daerah	Diteruskan ke Forum SKPD
530	Sutomo Jabir, S.T, M.T	PKB	Peningkatan Layanan Infrastruktur Jalan	jalan rusak	RT 04 gang bukit raya (dusun bukit raya), Kab. Kutai Timur	500 meter	Badan Pengelolaan Keuangan dan Aset Daerah	Diteruskan ke Forum SKPD

No	Pengusul	Fraksi	Usulan	Permasalahan	Alamat	Koefisien	PD Tujuan Akhir	Status
531	Sutomo Jabir, S.T, M.T	PKB	Peningkatan Layanan Infrastruktur Jalan	jalan rusak	RT 04 gang garuda (dusun bukit raya), Kab. Kutai Timur	500 meter	Badan Pengelolaan Keuangan dan Aset Daerah	Diteruskan ke Forum SKPD
532	Sutomo Jabir, S.T, M.T	PKB	Peningkatan Layanan Infrastruktur Jalan	belum adanya drainase	RT 04 gang nurhikmah (dusun bukit raya), Kab. Kutai Timur	500 meter	Badan Pengelolaan Keuangan dan Aset Daerah	Diteruskan ke Forum SKPD
533	Sutomo Jabir, S.T, M.T	PKB	Peningkatan Layanan Infrastruktur Jalan	jalan rusak	RT 04 gang blaser (dusun bukit raya), Kab. Kutai Timur	500 meter	Badan Pengelolaan Keuangan dan Aset Daerah	Diteruskan ke Forum SKPD
534	Sutomo Jabir, S.T, M.T	PKB	Peningkatan Layanan Infrastruktur Jalan	belum adanya akses jalan	RT 04 gang buntu (dusun bukit raya), Kab. Kutai Timur	500 meter	Badan Pengelolaan Keuangan dan Aset Daerah	Diteruskan ke Forum SKPD
535	Sutomo Jabir, S.T, M.T	PKB	Peningkatan Layanan Infrastruktur Jalan	belum adanya akses jalan	RT 04 gang haeruddin (dusun bukit raya), Kab. Kutai Timur	400 meter	Badan Pengelolaan Keuangan dan Aset Daerah	Diteruskan ke Forum SKPD
536	Sutomo Jabir, S.T, M.T	PKB	Peningkatan Layanan Infrastruktur Jalan	belum adanya akses jalan	RT 04 gang kolam (dusun bukit raya), Kab. Kutai Timur	400 meter	Badan Pengelolaan Keuangan dan Aset Daerah	Diteruskan ke Forum SKPD
537	Sutomo Jabir, S.T, M.T	PKB	Peningkatan Layanan Infrastruktur Jalan	belum adanya drainase	RT 04 gang haeruddin (dusun bukit raya), Kab. Kutai Timur	1000 meter	Badan Pengelolaan Keuangan dan Aset Daerah	Diteruskan ke Forum SKPD
538	Sutomo Jabir, S.T, M.T	PKB	Peningkatan Layanan Infrastruktur Jalan	jalan rusak	RT 01 gang angka (dusun bumi indah), Kab. Kutai Timur	1000 meter	Badan Pengelolaan Keuangan dan Aset Daerah	Diteruskan ke Forum SKPD
539	Sutomo Jabir, S.T, M.T	PKB	Peningkatan Layanan Infrastruktur Jalan	belum adanya akses jalan	RT 01 gang barito (dusun bumi indah), Kab. Kutai Timur	400 meter	Badan Pengelolaan Keuangan dan Aset Daerah	Diteruskan ke Forum SKPD
540	Sutomo Jabir, S.T, M.T	PKB	Peningkatan Layanan Infrastruktur Jalan	jalan rusak	RT 01 gang merdeka II (dusun bumi indah), Kab. Kutai Timur	300 meter	Badan Pengelolaan Keuangan dan Aset Daerah	Diteruskan ke Forum SKPD
541	Sutomo Jabir, S.T, M.T	PKB	Peningkatan Layanan Infrastruktur Jalan	jalan rusak	RT 01 gang wano agung (dusun bumi indah), Kab. Kutai Timur	400 meter	Badan Pengelolaan Keuangan dan Aset Daerah	Diteruskan ke Forum SKPD
542	Sutomo Jabir, S.T, M.T	PKB	Peningkatan Layanan Infrastruktur Jalan	jalan rusak	RT 01 gang kasa (dusun bumi indah), Kab. Kutai Timur	700 meter	Badan Pengelolaan Keuangan dan Aset Daerah	Diteruskan ke Forum SKPD
543	Sutomo Jabir, S.T, M.T	PKB	Peningkatan Layanan Infrastruktur Jalan	jalan rusak	RT 02 gang swadaya (dusun bukit indah), Kab. Kutai Timur	1000 meter	Badan Pengelolaan Keuangan dan Aset Daerah	Diteruskan ke Forum SKPD
544	Sutomo Jabir, S.T, M.T	PKB	Peningkatan Layanan Infrastruktur Jalan	jalan rusak	RT 02 gang durian (dusun bukit indah), Kab. Kutai Timur	500 meter	Badan Pengelolaan Keuangan dan Aset Daerah	Diteruskan ke Forum SKPD
545	Sutomo Jabir, S.T, M.T	PKB	Peningkatan Layanan Infrastruktur Jalan	jalan rusak	RT 02 bukit hijau (dusun bukit indah), Kab. Kutai Timur	700 meter	Badan Pengelolaan Keuangan dan Aset Daerah	Diteruskan ke Forum SKPD

No	Pengusul	Fraksi	Usulan	Permasalahan	Alamat	Koefisien	PD Tujuan Akhir	Status
546	Sutomo Jabir, S.T, M.T	PKB	Peningkatan Layanan Infrastruktur Jalan	jalan rusak	RT 02 gang ternak (dusun bukit indah), Kab. Kutai Timur	500 meter	Badan Pengelolaan Keuangan dan Aset Daerah	Diteruskan ke Forum SKPD
547	Sutomo Jabir, S.T, M.T	PKB	Peningkatan Layanan Infrastruktur Jalan	jalan rusak	RT 02 gang gereja (dusun bukit indah), Kab. Kutai Timur	200 meter	Badan Pengelolaan Keuangan dan Aset Daerah	Diteruskan ke Forum SKPD
548	Sutomo Jabir, S.T, M.T	PKB	Peningkatan Cakupan Layanan Air Minum	belum adanya sumber air bersih	RT 02 gang flobamora (dusun bukit indah), Kab. Kutai Timur	60 meter	Badan Pengelolaan Keuangan dan Aset Daerah	Diteruskan ke Forum SKPD
549	Yenni Eviliana, S.E	PKB	Peningkatan Layanan Infrastruktur Jalan	Peningkatan Jalan Usaha Tani Lemit yang Tidak Memadai	Desa tajur Kec. Longikis, Kab. Paser	4000 m	Badan Pengelolaan Keuangan dan Aset Daerah	Diteruskan ke Forum SKPD
550	Sutomo Jabir, S.T, M.T	PKB	Peningkatan Layanan Infrastruktur Jalan	jalan rusak	RT03 jalan usaha tani (dusun sylvaduta), Kab. Kutai Timur	700 meter	Badan Pengelolaan Keuangan dan Aset Daerah	Diteruskan ke Forum SKPD
551	Sutomo Jabir, S.T, M.T	PKB	Peningkatan Layanan Infrastruktur Jalan	jalan rusak	RT 02 gang temanggung (dusun danau raya), Kab. Kutai Timur	500 meter	Badan Pengelolaan Keuangan dan Aset Daerah	Diteruskan ke Forum SKPD
552	Sutomo Jabir, S.T, M.T	PKB	Peningkatan Layanan Infrastruktur Jalan	jalan rusak	RT 02 gang mandar (dusun danau raya), Kab. Kutai Timur	200 meter	Badan Pengelolaan Keuangan dan Aset Daerah	Diteruskan ke Forum SKPD
553	Yenni Eviliana, S.E	PKB	Peningkatan Kualitas Pelayanan Kesehatan	Kurangnya Unit Puskesmas yang Ada di Kec. Paser Belengkong	Kec. Paser Belengkong, Kab. Paser	600 m	Sekretariat Daerah	Diteruskan ke Forum SKPD
554	Sutomo Jabir, S.T, M.T	PKB	Peningkatan Layanan Infrastruktur Jalan	jalan rusak	RT 03 gang asri (dusun bumi indah), Kab. Kutai Timur	600 meter	Badan Pengelolaan Keuangan dan Aset Daerah	Diteruskan ke Forum SKPD
555	Sutomo Jabir, S.T, M.T	PKB	Peningkatan Layanan Infrastruktur Jalan	jalan rusak	RT 03 gang lingkusul (dusun bumi indah), Kab. Kutai Timur	800 meter	Badan Pengelolaan Keuangan dan Aset Daerah	Diteruskan ke Forum SKPD
556	Sutomo Jabir, S.T, M.T	PKB	Peningkatan Layanan Infrastruktur Jalan	jalan rusak	RT 01 gang andi yogie (dusun bukit raya), Kab. Kutai Timur	500 meter	Badan Pengelolaan Keuangan dan Aset Daerah	Diteruskan ke Forum SKPD
557	Sutomo Jabir, S.T, M.T	PKB	Peningkatan Cakupan Layanan Air Minum	belum adanya sumber air bersih	RT 02 gang bukit hijau (dusun bukit indah), Kab. Kutai Timur	60 meter	Badan Pengelolaan Keuangan dan Aset Daerah	Diteruskan ke Forum SKPD
558	Yenni Eviliana, S.E	PKB	Peningkatan Layanan Infrastruktur Jalan	Jalan Usaha Tani Yang Rusak Menghambat Produktifitas Petani Desa Damit	jl. Yutaka RT. 03, Kab. Paser	2500 m	Badan Pengelolaan Keuangan dan Aset Daerah	Diteruskan ke Forum SKPD
559	Sutomo Jabir, S.T, M.T	PKB	Peningkatan Layanan Infrastruktur Jalan	jalan rusak	RT 02 gang karya bakti (dusun bukit raya), Kab. Kutai Timur	600 meter	Badan Pengelolaan Keuangan dan Aset Daerah	Diteruskan ke Forum SKPD
560	Sutomo Jabir, S.T, M.T	PKB	Peningkatan Layanan Infrastruktur Jalan	jalan rusak	RT 02 gang surabaya (dusun bukit raya), Kab. Kutai Timur	400 meter	Badan Pengelolaan Keuangan dan Aset Daerah	Diteruskan ke Forum SKPD

No	Pengusul	Fraksi	Usulan	Permasalahan	Alamat	Koefisien	PD Tujuan Akhir	Status
561	Sutomo Jabir, S.T, M.T	PKB	Peningkatan Layanan Infrastruktur Jalan	jalan rusak	RT 02 gang ummu (dusun bukit raya), Kab. Kutai Timur	400 meter	Badan Pengelolaan Keuangan dan Aset Daerah	Diteruskan ke Forum SKPD
562	Sutomo Jabir, S.T, M.T	PKB	Peningkatan Layanan Infrastruktur Jalan	jalan rusak	RT 02 gang mandiri (dusun bukit raya), Kab. Kutai Timur	400 meter	Badan Pengelolaan Keuangan dan Aset Daerah	Diteruskan ke Forum SKPD
563	Yenni Eviliana, S.E	PKB	Produksi Pertanian Pangan masih rendah	Permintaan Bantuan Alsintan dan Handtracktor guna Meningkatkan Produksi Pertanian	Desa Suliliran Baru, Kab. Paser	10 unit	Dinas Pangan, Tanaman Pangan dan Hortikultura	Diteruskan ke Forum SKPD
564	Sutomo Jabir, S.T, M.T	PKB	Peningkatan Layanan Infrastruktur Jalan	jalan rusak	RT 02 gang berkah (dusun bukit raya), Kab. Kutai Timur	500 meter	Badan Pengelolaan Keuangan dan Aset Daerah	Diteruskan ke Forum SKPD
565	Sutomo Jabir, S.T, M.T	PKB	Peningkatan Layanan Infrastruktur Jalan	jalan rusak	RT 02 gang sejahtera II (dusun bukit raya), Kab. Kutai Timur	500 meter	Badan Pengelolaan Keuangan dan Aset Daerah	Diteruskan ke Forum SKPD
566	Sutomo Jabir, S.T, M.T	PKB	Peningkatan Layanan Infrastruktur Jalan	belum ada drainase	RT 02 gang kemiri (dusun bumi indah), Kab. Kutai Timur	500 meter	Badan Pengelolaan Keuangan dan Aset Daerah	Diteruskan ke Forum SKPD
567	Sutomo Jabir, S.T, M.T	PKB	Peningkatan Layanan Infrastruktur Jalan	jalan rusak	RT 03 gang jati (dusun bukit indah), Kab. Kutai Timur	400 meter	Badan Pengelolaan Keuangan dan Aset Daerah	Diteruskan ke Forum SKPD
568	Sutomo Jabir, S.T, M.T	PKB	Peningkatan Layanan Infrastruktur Jalan	jalan rusak	RT 03 gang datuk penjuk (dusun bukit indah), Kab. Kutai Timur	400 meter	Badan Pengelolaan Keuangan dan Aset Daerah	Diteruskan ke Forum SKPD
569	Sutomo Jabir, S.T, M.T	PKB	Peningkatan Layanan Infrastruktur Jalan	jalan rusak	RT 3 jalan usaha tani (dusun WTP), Kab. Kutai Timur	1000 meter	Badan Pengelolaan Keuangan dan Aset Daerah	Diteruskan ke Forum SKPD
570	Yenni Eviliana, S.E	PKB	Produksi Pertanian Pangan masih rendah	Permohonan Bantuan Pengadaan pupuk dan obat pertanian Produksi Tanaman Rawa Panemban	Desa Suliliran Baru Dusun Suka Asih, Kab. Paser	5328 kg	Dinas Pangan, Tanaman Pangan dan Hortikultura	Diteruskan ke Forum SKPD
571	Sutomo Jabir, S.T, M.T	PKB	Peningkatan Layanan Infrastruktur Jalan	belum adanya jembatan	RT 03 jembatan sungai merah 1 (dusun WTP), Kab. Kutai Timur	25 meter	Badan Pengelolaan Keuangan dan Aset Daerah	Diteruskan ke Forum SKPD
572	Sutomo Jabir, S.T, M.T	PKB	Peningkatan Layanan Infrastruktur Jalan	belum adanya jembatan	RT 03 jembatan sungai merah 2 (dusun WTP), Kab. Kutai Timur	25 meter	Badan Pengelolaan Keuangan dan Aset Daerah	Diteruskan ke Forum SKPD
573	Sutomo Jabir, S.T, M.T	PKB	Peningkatan Layanan Infrastruktur Jalan	belum adanya jembatan	RT 03 jembatan sungai merah 3 (dusun WTP), Kab. Kutai Timur	25 meter	Badan Pengelolaan Keuangan dan Aset Daerah	Diteruskan ke Forum SKPD
574	Yenni Eviliana, S.E	PKB	Peningkatan Layanan Infrastruktur Jalan	Pekerjaan Drainase Di Jl. Kandilo Bahari guna mencegah terjadinya genangan banjir	Jl. Kandilo Bahari RT. 01 Kelurahan Tanah Grogot, Kab. Paser	376 m	Badan Pengelolaan Keuangan dan Aset Daerah	Diteruskan ke Forum SKPD



No	Pengusul	Fraksi	Usulan	Permasalahan	Alamat	Koefisien	PD Tujuan Akhir	Status
575	Sutomo Jabir, S.T, M.T	PKB	Peningkatan Layanan Infrastruktur Jalan	jembatan rusak	RT 03 jembatan sungai merah 4 (dusun WTP), Kab. Kutai Timur	25 meter	Badan Pengelolaan Keuangan dan Aset Daerah	Diteruskan ke Forum SKPD
576	Sutomo Jabir, S.T, M.T	PKB	Peningkatan Layanan Infrastruktur Jalan	jembatan rusak	RT 03 jembatan sungai merah 5 (dusun WTP), Kab. Kutai Timur	25 meter	Badan Pengelolaan Keuangan dan Aset Daerah	Diteruskan ke Forum SKPD
577	Sutomo Jabir, S.T, M.T	PKB	Peningkatan Layanan Infrastruktur Jalan	jembatan rusak	RT 03 jembatan sungai merah 6 (dusun WTP), Kab. Kutai Timur	25 meter	Badan Pengelolaan Keuangan dan Aset Daerah	Diteruskan ke Forum SKPD
578	Sutomo Jabir, S.T, M.T	PKB	Peningkatan Layanan Infrastruktur Jalan	jembatan rusak	RT 03 jembatan sungai merah 7 (dusun WTP), Kab. Kutai Timur	25 meter	Badan Pengelolaan Keuangan dan Aset Daerah	Diteruskan ke Forum SKPD
579	Sutomo Jabir, S.T, M.T	PKB	Peningkatan Layanan Infrastruktur Jalan	jembatan rusak	RT 03 jembatan sungai merah 8 (dusun WTP), Kab. Kutai Timur	25 meter	Badan Pengelolaan Keuangan dan Aset Daerah	Diteruskan ke Forum SKPD
580	Yenni Eviliana, S.E	PKB	Peningkatan Layanan Infrastruktur Jalan	Semenisasi jalan rusak di Jl. Kandilo Bahari	Jl. Kandilo Bahari Gg. Reformasi 5 & 6 RT 01, Kab. Paser	528 m	Badan Pengelolaan Keuangan dan Aset Daerah	Diteruskan ke Forum SKPD
581	Sutomo Jabir, S.T, M.T	PKB	Peningkatan Layanan Infrastruktur Jalan	belum ada akses jalan	RT 53 gang jeruk (dusun kabo), Kab. Kutai Timur	1400 meter	Badan Pengelolaan Keuangan dan Aset Daerah	Diteruskan ke Forum SKPD
582	Sutomo Jabir, S.T, M.T	PKB	Peningkatan Layanan Infrastruktur Jalan	belum ada akses jalan	RT 53 gang angka (dusun kabo), Kab. Kutai Timur	700 meter	Badan Pengelolaan Keuangan dan Aset Daerah	Diteruskan ke Forum SKPD
583	Yenni Eviliana, S.E	PKB	Produksi Pertanian Pangan masih rendah	Minimnya unit hand tractor yang ada di Desa Sungai Tuak menyebabkan kurang maksimalnya hasil pertanian	Desa Sungai Tuak, Kab. Paser	10 unit	Badan Pengelolaan Keuangan dan Aset Daerah	Diteruskan ke Forum SKPD
584	Yenni Eviliana, S.E	PKB	Peningkatan Layanan Infrastruktur Jalan	Dibutuhkannya Jembatan Pertitian Daerah Persawahan guna mempermudah akses para petani	Desa Tepian Batang RT. 11, Kab. Paser	100 m	Badan Pengelolaan Keuangan dan Aset Daerah	Diteruskan ke Forum SKPD
585	Yenni Eviliana, S.E	PKB	Peningkatan Layanan Infrastruktur Jalan	Peningkatan jalan rusak di Gang Seloloi guna kenyamanan masyarakat	Gang. Seloloi RT. 004 Desa Tepian Batang, Kab. Paser	400 m	Badan Pengelolaan Keuangan dan Aset Daerah	Diteruskan ke Forum SKPD
586	Yenni Eviliana, S.E	PKB	Peningkatan Layanan Infrastruktur Jalan	Pembangunan Drainase di jalan poros guna mencegah terjadinya genangan banjir	Jl. Garuda RT. 001 Desa Kelempang Sari, Kab. Paser	7000 m	Badan Pengelolaan Keuangan dan Aset Daerah	Diteruskan ke Forum SKPD
587	Yenni Eviliana, S.E	PKB	Peningkatan Cakupan Layanan Air Minum	Permohonan bantuan tandon untuk menunjang kebutuhan air bersih untuk masyarakat	Jl. Garuda RT. 001 Desa Kelempang Sari, Kab. Paser	100 unit	Badan Pengelolaan Keuangan dan Aset Daerah	Diteruskan ke Forum SKPD
588	Yenni Eviliana, S.E	PKB	Pembangunan Tempat Ibadah	Pengadaan seragam dan peralatan kasidah guna menunjang kegiatan majelis	Desa Kelempang Sari, Kab. Paser	100 Lembar	Sekretariat Daerah	Diteruskan ke Forum SKPD
589	H. Baba	PDI-P	Peningkatan Layanan Infrastruktur Jalan	rusak	RT 27, Kota Balikpapan	290 meter	Badan Pengelolaan Keuangan dan Aset Daerah	Diteruskan ke Forum SKPD



No	Pengusul	Fraksi	Usulan	Permasalahan	Alamat	Koefisien	PD Tujuan Akhir	Status
590	H. Baba	PDI-P	Peningkatan Layanan Infrastruktur Jalan	siring rusak	Jl Telogorejo RT 32, Kota Balikpapan	58 meter	Badan Pengelolaan Keuangan dan Aset Daerah	Diteruskan ke Forum SKPD
591	H. Baba	PDI-P	Peningkatan Layanan Infrastruktur Jalan	Pengaspalan	Jalan Telaga Sari 1 RT 45, Kota Balikpapan	900 meter	Badan Pengelolaan Keuangan dan Aset Daerah	Diteruskan ke Forum SKPD
592	H. Baba	PDI-P	Peningkatan Layanan Infrastruktur Jalan	Pembangunan Siring, rawan longsor	RT 45, Kota Balikpapan	300 meter	Badan Pengelolaan Keuangan dan Aset Daerah	Diteruskan ke Forum SKPD
593	Sutomo Jabir, S.T, M.T	PKB	Pengendalian Banjir	perlunya normalisasi sungai agar mengurangi penyebab terjadinya banjir	sungai pinang raya, Kab. Kutai Timur	7000 meter	Badan Pengelolaan Keuangan dan Aset Daerah	Diteruskan ke Forum SKPD
594	DR. H. J. Jahidin S, S.H, M.H	PKB	Pengendalian Banjir	Saluran drainase dan gorong - gorong yang buntu, rusak ataupun mampet sangat perlu dilakukan pembangunan/rehabilitasi saluran agar volume air akibat curah hujan tinggi tidak sampai meluap mengakibatkan banjir.	Jalan Pusaka Gang PERUM, Kota Samarinda	200 Meter	Badan Pengelolaan Keuangan dan Aset Daerah	Diteruskan ke Forum SKPD
595	DR. H. J. Jahidin S, S.H, M.H	PKB	Pengendalian Banjir	Saluran drainase dan gorong - gorong yang buntu, rusak ataupun mampet sangat perlu dilakukan pembangunan/rehabilitasi saluran agar volume air akibat curah hujan tinggi tidak sampai meluap mengakibatkan banjir.	Jalan Pusaka Gang Baru, Kota Samarinda	200 Meter	Badan Pengelolaan Keuangan dan Aset Daerah	Diteruskan ke Forum SKPD
596	DR. Yusuf Mustafa, S.H, M.H	Golkar	Peningkatan Layanan Infrastruktur Jalan	Semnisasi jalan rusak	JL. Projakal RT 55, Kota Balikpapan	150 meter	Badan Pengelolaan Keuangan dan Aset Daerah	Diteruskan ke Forum SKPD
597	DR. H. J. Jahidin S, S.H, M.H	PKB	Pengendalian Banjir	Saluran drainase dan gorong - gorong yang buntu, rusak ataupun mampet sangat perlu dilakukan pembangunan/rehabilitasi saluran agar volume air akibat curah hujan tinggi tidak sampai meluap mengakibatkan banjir.	Jalan Abdurrohlim A, Kota Samarinda	200 Meter	Badan Pengelolaan Keuangan dan Aset Daerah	Diteruskan ke Forum SKPD
598	DR. H. J. Jahidin S, S.H, M.H	PKB	Pengendalian Banjir	Saluran drainase dan gorong - gorong yang buntu, rusak ataupun mampet sangat perlu dilakukan pembangunan/rehabilitasi saluran agar volume air akibat curah hujan tinggi tidak	Jalan Abdurrohlim B, Kota Samarinda	200 Meter	Badan Pengelolaan Keuangan dan Aset Daerah	Diteruskan ke Forum SKPD

No	Pengusul	Fraksi	Usulan	Permasalahan	Alamat	Koefisien	PD Tujuan Akhir	Status
				sampai meluap mengakibatkan banjir.				
599	DR. H. J. Jahidin S, S.H, M.H	PKB	Pengendalian Banjir	Saluran drainase dan gorong - gorong yang buntu, rusak ataupun mampet sangat perlu dilakukan pembangunan/rehabilitasi saluran agar volume air akibat curah hujan tinggi tidak sampai meluap mengakibatkan banjir.	Jalan Achmad Barkanie RT. 29, Kota Samarinda	200 Meter	Badan Pengelolaan Keuangan dan Aset Daerah	Diteruskan ke Forum SKPD
600	DR. H. J. Jahidin S, S.H, M.H	PKB	Pengendalian Banjir	Saluran drainase dan gorong - gorong yang buntu, rusak ataupun mampet sangat perlu dilakukan pembangunan/rehabilitasi saluran agar volume air akibat curah hujan tinggi tidak sampai meluap mengakibatkan banjir.	Jalan Ringroad Gang Sarana, Kota Samarinda	200 Meter	Badan Pengelolaan Keuangan dan Aset Daerah	Diteruskan ke Forum SKPD
601	DR. Yusuf Mustafa, S.H, M.H	Golkar	Pengendalian Banjir	Pembangunan/Rehabilitasi Drainase P=200m x L=40/60 cm	Jl. Mulawarman GG. Kunang-Kunang RT 70, Kota Balikpapan	200 meter	Badan Pengelolaan Keuangan dan Aset Daerah	Diteruskan ke Forum SKPD
602	DR. Yusuf Mustafa, S.H, M.H	Golkar	Peningkatan Layanan Infrastruktur Jalan	Masyarakat membutuhkan Perbaikan Jalan P=180m x L=3.5m	Jl. Mulawarman RT. 38, Kota Balikpapan	180 meter	Badan Pengelolaan Keuangan dan Aset Daerah	Diteruskan ke Forum SKPD
603	DR. Yusuf Mustafa, S.H, M.H	Golkar	Peningkatan Layanan Infrastruktur Jalan	Masyarakat Membutuhkan Perbaikan Jalan P= 130m x L=5m	Jl. Projakal Perum. PGRI Blok W Rt.09, Kota Balikpapan	130 meter	Badan Pengelolaan Keuangan dan Aset Daerah	Diteruskan ke Forum SKPD
604	DR. Yusuf Mustafa, S.H, M.H	Golkar	Peningkatan Layanan Infrastruktur Jalan	Masyarakat Membutuhkan Perbaikan Jalan P= 180m x L=3m	Jl. Swadaya Rt.59, Kota Balikpapan	180 meter	Badan Pengelolaan Keuangan dan Aset Daerah	Diteruskan ke Forum SKPD
605	DR. H. J. Jahidin S, S.H, M.H	PKB	Pengendalian Banjir	Saluran drainase dan gorong - gorong yang buntu, rusak ataupun mampet sangat perlu dilakukan pembangunan/rehabilitasi saluran agar volume air akibat curah hujan tinggi tidak sampai meluap mengakibatkan banjir.	Jalan Pembangunan Gg. Pipit RT. 18, Kota Samarinda	200 Meter	Badan Pengelolaan Keuangan dan Aset Daerah	Diteruskan ke Forum SKPD
606	DR. Yusuf Mustafa, S.H, M.H	Golkar	Pengendalian Banjir	Pembangunan/Rehabilitasi Drainase P=200m x L=60/80cm	Jl. Sumber Indah Perum Banyuwangi Rt.72, Kota Balikpapan	200 meter	Badan Pengelolaan Keuangan dan Aset Daerah	Diteruskan ke Forum SKPD

No	Pengusul	Fraksi	Usulan	Permasalahan	Alamat	Koefisien	PD Tujuan Akhir	Status
607	DR. H. J. Jahidin S, S.H, M.H	PKB	Pengendalian Banjir	Saluran drainase dan gorong - gorong yang buntu, rusak ataupun mampet sangat perlu dilakukan pembangunan/rehabilitasi saluran agar volume air akibat curah hujan tinggi tidak sampai meluap mengakibatkan banjir.	Jalan Pembangunan Gg. SMP RT 18, Kota Samarinda	200 Meter	Badan Pengelolaan Keuangan dan Aset Daerah	Diteruskan ke Forum SKPD
608	DR. H. J. Jahidin S, S.H, M.H	PKB	Pengendalian Banjir	Saluran drainase dan gorong - gorong yang buntu, rusak ataupun mampet sangat perlu dilakukan pembangunan/rehabilitasi saluran agar volume air akibat curah hujan tinggi tidak sampai meluap mengakibatkan banjir.	Jalan Pembangunan Gg. Pertanian RT. 18, Kota Samarinda	200 Meter	Badan Pengelolaan Keuangan dan Aset Daerah	Diteruskan ke Forum SKPD
609	DR. H. J. Jahidin S, S.H, M.H	PKB	Pengendalian Banjir	Saluran drainase dan gorong - gorong yang buntu, rusak ataupun mampet sangat perlu dilakukan pembangunan/rehabilitasi saluran agar volume air akibat curah hujan tinggi tidak sampai meluap mengakibatkan banjir.	Gang Beo RT. 18, Kota Samarinda	200 Meter	Badan Pengelolaan Keuangan dan Aset Daerah	Diteruskan ke Forum SKPD
610	DR. Yusuf Mustafa, S.H, M.H	Golkar	Pengendalian Banjir	Pembangunan/Rehabilitasi Drainase P=200m x L=40/60cm	Jl. Mulawarman Gang Kunang Rt.52, Kota Balikpapan	200 meter	Badan Pengelolaan Keuangan dan Aset Daerah	Diteruskan ke Forum SKPD
611	DR. H. J. Jahidin S, S.H, M.H	PKB	Pengendalian Banjir	Saluran drainase dan gorong - gorong yang buntu, rusak ataupun mampet sangat perlu dilakukan pembangunan/rehabilitasi saluran agar volume air akibat curah hujan tinggi tidak sampai meluap mengakibatkan banjir.	Jl. Pembangunan Gang Suroto, Kota Samarinda	200 Meter	Badan Pengelolaan Keuangan dan Aset Daerah	Diteruskan ke Forum SKPD
612	DR. Yusuf Mustafa, S.H, M.H	Golkar	Peningkatan Layanan Infrastruktur Jalan	Masyarakat Membutuhkan Perbaiki Jalan P=200m x L=4m	Jl. Padat Karya Gang Cinta Rt. 50, Kota Balikpapan	200 meter	Badan Pengelolaan Keuangan dan Aset Daerah	Diteruskan ke Forum SKPD
613	Rima Hartati, SE	PPP	Peningkatan Layanan Infrastruktur Jalan	Peningkatan Jalan Pulo Rejo RT.4 Desa Sumber Sari Kec.Loa Kulu	Jalan Pulo Rejo RT.4 Desa Sumber Sari Kec.Loa Kulu, Kab. Kutai Kartanegara	1 Paket	Badan Pengelolaan Keuangan dan Aset Daerah	Diteruskan ke Forum SKPD

No	Pengusul	Fraksi	Usulan	Permasalahan	Alamat	Koefisien	PD Tujuan Akhir	Status
614	DR. Yusuf Mustafa, S.H, M.H	Golkar	Pengendalian Banjir	Pembangunan/Rehabilitasi Drainase P=200m x L=60/80cm	Jl. Karang Jati Dalam Rt.19, Kota Balikpapan	200 meter	Badan Pengelolaan Keuangan dan Aset Daerah	Diteruskan ke Forum SKPD
615	DR. Yusuf Mustafa, S.H, M.H	Golkar	Peningkatan Layanan Infrastruktur Jalan	Masyarakat Membutuhkan Perbaikan Jalan P=200m x L=4.5m	Jl. Taman Sari, VIP 2 Blok B2 Rt.24, Kota Balikpapan	200 meter	Badan Pengelolaan Keuangan dan Aset Daerah	Diteruskan ke Forum SKPD
616	Rima Hartati, SE	PPP	Peningkatan Layanan Irigasi	Pembuatan Parit Pasangan	Jalan Pulo Rejo RT.4 Desa Sumber Sari Kec.Loa Kulu, Kab. Kutai Kartanegara	1 Paket	Badan Pengelolaan Keuangan dan Aset Daerah	Diteruskan ke Forum SKPD
617	DR. Yusuf Mustafa, S.H, M.H	Golkar	Peningkatan Layanan Infrastruktur Jalan	Masyarakat Membutuhkan Perbaikan Jalan P=150m x L=4m	Jl. Projakal Gang Mjamiatul Rt.10, Kota Balikpapan	150 meter	Badan Pengelolaan Keuangan dan Aset Daerah	Diteruskan ke Forum SKPD
618	DR. Yusuf Mustafa, S.H, M.H	Golkar	Peningkatan Layanan Infrastruktur Jalan	Masyarakat Membutuhkan Perbaikan Jalan P=200 x L=5m	Jl. Purnawirawan 5 Rt.37, Kota Balikpapan	200 meter	Badan Pengelolaan Keuangan dan Aset Daerah	Diteruskan ke Forum SKPD
619	DR. Yusuf Mustafa, S.H, M.H	Golkar	Pengendalian Banjir	Pembangunan/Rehabilitasi Drainase P=200m x L=60/40cm	Jl. Taman Sari Vip I Blok A Rt.26, Kota Balikpapan	200 meter	Badan Pengelolaan Keuangan dan Aset Daerah	Diteruskan ke Forum SKPD
620	Rima Hartati, SE	PPP	Peningkatan Layanan Infrastruktur Jalan	Penurunan dan Peningkatan Jalan Pramono RT.2	Jalan Pramono RT.2 Desa Ponoragan Kec.Loa Kulu, Kab. Kutai Kartanegara	1 Paket	Badan Pengelolaan Keuangan dan Aset Daerah	Diteruskan ke Forum SKPD
621	DR. Yusuf Mustafa, S.H, M.H	Golkar	Peningkatan Layanan Infrastruktur Jalan	Masyarakat Membutuhkan Perbaikan Jalan P=200 x L=5m	Jl. Manggar Raya Rt. 50, Kota Balikpapan	200 meter	Badan Pengelolaan Keuangan dan Aset Daerah	Diteruskan ke Forum SKPD
622	Rima Hartati, SE	PPP	Peningkatan Layanan Infrastruktur Jalan	Permohonan Lanjutan Semenisasi Jalan Pulo Rejo RT.04	Jalan Pulo Rejo RT.04 Desa Sumber Sari Kec.Loa Kulu, Kab. Kutai Kartanegara	1 Paket	Badan Pengelolaan Keuangan dan Aset Daerah	Diteruskan ke Forum SKPD
623	DR. Yusuf Mustafa, S.H, M.H	Golkar	Peningkatan Layanan Infrastruktur Jalan	Masyarakat Membutuhkan Perbaikan Jalan P=200m x L=5m	Jl. Taman sari 2 Blok P Rt. 25, Kota Balikpapan	200 meter	Badan Pengelolaan Keuangan dan Aset Daerah	Diteruskan ke Forum SKPD
624	DR. H. J. Jahidin S, S.H, M.H	PKB	Pengendalian Banjir	Saluran drainase dan gorong - gorong yang buntu,rusak ataupun mampet sangat perlu dilakukan rehabilitasi saluran agar volume air akibat curah hujan tinggi tidak sampai meluap mengakibatkan banjir.	Jalan Rapak Serdang, Kota Samarinda	200 Meter	Badan Pengelolaan Keuangan dan Aset Daerah	Diteruskan ke Forum SKPD
625	DR. H. J. Jahidin S, S.H, M.H	PKB	Pengendalian Banjir	Saluran drainase dan gorong - gorong yang buntu,rusak ataupun mampet sangat perlu dilakukan rehabilitasi saluran agar volume air akibat curah hujan tinggi tidak sampai meluap mengakibatkan banjir.	Jalan Gunung Lingai Gg. Berkat, Kota Samarinda	200 Meter	Badan Pengelolaan Keuangan dan Aset Daerah	Diteruskan ke Forum SKPD
626	DR. Yusuf Mustafa, S.H, M.H	Golkar	Peningkatan Layanan Infrastruktur Jalan	Masyarakat Membutuhkan Perbaikan Jalan P=200m x L=5m	Jl. Taman Sari Pondok Indah Rt.23, Kota Balikpapan	200 meter	Badan Pengelolaan Keuangan dan Aset Daerah	Diteruskan ke Forum SKPD

No	Pengusul	Fraksi	Usulan	Permasalahan	Alamat	Koefisien	PD Tujuan Akhir	Status
627	Rima Hartati, SE	PPP	Peningkatan Layanan Infrastruktur Jalan	Permohonan Penurapan Jalan Poros Depan Pemakaman Dusun II RT.08 Desa Sumber Sari Kec.Loa Kulu, Kab. Kutai Kartanegara	Jalan Poros Depan Pemakaman Dusun II RT.08 Desa Sumber Sari Kec.Loa Kulu, Kab. Kutai Kartanegara	1 Paket	Badan Pengelolaan Keuangan dan Aset Daerah	Diteruskan ke Forum SKPD
628	DR. H. J. Jahidin S, S.H, M.H	PKB	Pengendalian Banjir	Saluran drainase dan gorong - gorong yang buntu, rusak ataupun mampet sangat perlu dilakukan rehabilitasi saluran agar volume air akibat curah hujan tinggi tidak sampai meluap mengakibatkan banjir.	Jalan Bukit Benanga, Kota Samarinda	200 Meter	Badan Pengelolaan Keuangan dan Aset Daerah	Diteruskan ke Forum SKPD
629	DR. Yusuf Mustafa, S.H, M.H	Golkar	Peningkatan Layanan Infrastruktur Jalan	Masyarakat Membutuhkan Perbaikan Jalan P=230m x L=3.5m	Jl. Agustus 2 Rt.32, Kota Balikpapan	230 meter	Badan Pengelolaan Keuangan dan Aset Daerah	Diteruskan ke Forum SKPD
630	DR. H. J. Jahidin S, S.H, M.H	PKB	Pengendalian Banjir	Saluran drainase dan gorong - gorong yang buntu, rusak ataupun mampet sangat perlu dilakukan rehabilitasi saluran agar volume air akibat curah hujan tinggi tidak sampai meluap mengakibatkan banjir.	Jalan Muang Ilir, Kota Samarinda	200 Meter	Badan Pengelolaan Keuangan dan Aset Daerah	Diteruskan ke Forum SKPD
631	DR. Yusuf Mustafa, S.H, M.H	Golkar	Peningkatan Layanan Infrastruktur Jalan	Masyarakat Membutuhkan Perbaikan Jalan P=225m x 4m	Jl. Dramayu Rt.07, Kota Balikpapan	225 meter	Badan Pengelolaan Keuangan dan Aset Daerah	Diteruskan ke Forum SKPD
632	DR. Yusuf Mustafa, S.H, M.H	Golkar	Peningkatan Layanan Infrastruktur Jalan	Masyarakat Membutuhkan Perbaikan Jalan P=150m x L=5m	Jl. Padat Karya Gang Al Rasyid Rt.17, Kota Balikpapan	150 meter	Badan Pengelolaan Keuangan dan Aset Daerah	Diteruskan ke Forum SKPD
633	DR. H. J. Jahidin S, S.H, M.H	PKB	Pengendalian Banjir	Saluran drainase dan gorong - gorong yang buntu, rusak ataupun mampet sangat perlu dilakukan rehabilitasi saluran agar volume air akibat curah hujan tinggi tidak sampai meluap mengakibatkan banjir.	Jalan Rejomulyo, Kota Samarinda	200 Meter	Badan Pengelolaan Keuangan dan Aset Daerah	Diteruskan ke Forum SKPD
634	DR. Yusuf Mustafa, S.H, M.H	Golkar	Peningkatan Layanan Infrastruktur Jalan	Masyarakat Membutuhkan Perbaikan Jalan P=200m x L=3,5m	Jl. Inpres I Gang Air Terjun I Rt.27, Kota Balikpapan	200 meter	Badan Pengelolaan Keuangan dan Aset Daerah	Diteruskan ke Forum SKPD
635	DR. H. J. Jahidin S, S.H, M.H	PKB	Pengendalian Banjir	Saluran drainase dan gorong - gorong yang buntu, rusak ataupun mampet sangat perlu dilakukan rehabilitasi saluran agar volume air akibat curah hujan tinggi tidak sampai meluap mengakibatkan banjir.	Jalan Muang Dalam RT. 34, Kota Samarinda	200 Meter	Badan Pengelolaan Keuangan dan Aset Daerah	Diteruskan ke Forum SKPD
636	DR. H. J. Jahidin S, S.H, M.H	PKB	Pengendalian Banjir	Saluran drainase dan gorong - gorong yang buntu, rusak ataupun mampet sangat perlu	Jalan Sidorejo RT. 41, Kota Samarinda	200 Meter	Badan Pengelolaan Keuangan dan Aset Daerah	Diteruskan ke Forum SKPD

No	Pengusul	Fraksi	Usulan	Permasalahan	Alamat	Koefisien	PD Tujuan Akhir	Status
				dilakukan rehabilitasi saluran agar volume air akibat curah hujan tinggi tidak sampai meluap mengakibatkan banjir.				
637	DR. Yusuf Mustafa, S.H, M.H	Golkar	Peningkatan Layanan Infrastruktur Jalan	Masyarakat Membutuhkan Perbaikan Jalan P=170m x L=4m	Jl. Ranah Asri Rt. 59, Kota Balikpapan	170 meter	Badan Pengelolaan Keuangan dan Aset Daerah	Diteruskan ke Forum SKPD
638	DR. Yusuf Mustafa, S.H, M.H	Golkar	Peningkatan Layanan Infrastruktur Jalan	Masyarakat Membutuhkan Perbaikan Jalan P=150m x L=4m	Jl. Nusa Indah Blok C4 Rt.47, Kota Balikpapan	150 meter	Badan Pengelolaan Keuangan dan Aset Daerah	Diteruskan ke Forum SKPD
639	DR. Yusuf Mustafa, S.H, M.H	Golkar	Peningkatan Layanan Infrastruktur Jalan	Masyarakat Membutuhkan Perbaikan Jalan P=150m x L=4m	Jl. Sulawesi Rt.58, Kota Balikpapan	150 meter	Badan Pengelolaan Keuangan dan Aset Daerah	Diteruskan ke Forum SKPD
640	DR. Yusuf Mustafa, S.H, M.H	Golkar	Peningkatan Layanan Infrastruktur Jalan	Masyarakat Membutuhkan Perbaikan Jalan P=150m x L=4,5m	Jl. PJHI Perum CGS I Rt.58, Kota Balikpapan	150 meter	Badan Pengelolaan Keuangan dan Aset Daerah	Diteruskan ke Forum SKPD
641	DR. Yusuf Mustafa, S.H, M.H	Golkar	Peningkatan Layanan Infrastruktur Jalan	Masyarakat Membutuhkan Perbaikan Jalan P=150m x L=4m	Jl. Sanggar Buana Dalam Rt.68, Kota Balikpapan	150 meter	Badan Pengelolaan Keuangan dan Aset Daerah	Diteruskan ke Forum SKPD
642	DR. H. J. Jahidin S, S.H, M.H	PKB	Pengendalian Banjir	Saluran drainase dan gorong - gorong yang buntu, rusak ataupun mampet sangat perlu dilakukan rehabilitasi saluran agar volume air akibat curah hujan tinggi tidak sampai meluap mengakibatkan banjir.	Jalan Batu Cermin Gang Lia, Kota Samarinda	200 Meter	Badan Pengelolaan Keuangan dan Aset Daerah	Diteruskan ke Forum SKPD
643	DR. Yusuf Mustafa, S.H, M.H	Golkar	Peningkatan Layanan Infrastruktur Jalan	Masyarakat Membutuhkan Perbaikan Jalan P=150m x L=4m	Jl. Pondok Asri Blok E Rt.29, Kota Balikpapan	150 meter	Badan Pengelolaan Keuangan dan Aset Daerah	Diteruskan ke Forum SKPD
644	DR. Yusuf Mustafa, S.H, M.H	Golkar	Peningkatan Layanan Infrastruktur Jalan	Masyarakat Membutuhkan Perbaikan Jalan P=150m x L=4m	Jl. Pondok Asri Blok OA/ZA Rt.59, Kota Balikpapan	150 meter	Badan Pengelolaan Keuangan dan Aset Daerah	Diteruskan ke Forum SKPD
645	DR. H. J. Jahidin S, S.H, M.H	PKB	Pengendalian Banjir	Saluran drainase dan gorong - gorong yang buntu, rusak ataupun mampet sangat perlu dilakukan rehabilitasi saluran agar volume air akibat curah hujan tinggi tidak sampai meluap mengakibatkan banjir.	Jalan Batu Cermin Gang Pesantren, Kota Samarinda	200 Meter	Badan Pengelolaan Keuangan dan Aset Daerah	Diteruskan ke Forum SKPD
646	DR. Yusuf Mustafa, S.H, M.H	Golkar	Peningkatan Layanan Infrastruktur Jalan	Masyarakat Membutuhkan Perbaikan Jalan P=150m x L=4m	Jl. Pondok Asri Blok ZG Rt. 60, Kota Balikpapan	150 meter	Badan Pengelolaan Keuangan dan Aset Daerah	Diteruskan ke Forum SKPD
647	DR. H. J. Jahidin S, S.H, M.H	PKB	Pengendalian Banjir	Saluran drainase dan gorong - gorong yang buntu, rusak ataupun mampet sangat perlu dilakukan rehabilitasi saluran agar volume air akibat curah	Jalan Batu Cermin Gang Suni, Kota Samarinda	200 Meter	Badan Pengelolaan Keuangan dan Aset Daerah	Diteruskan ke Forum SKPD

No	Pengusul	Fraksi	Usulan	Permasalahan	Alamat	Koefisien	PD Tujuan Akhir	Status
				hujan tinggi tidak sampai meluap mengakibatkan banjir.				
648	DR. H. J. Jahidin S, S.H, M.H	PKB	Pengendalian Banjir	Saluran drainase dan gorong - gorong yang buntu, rusak ataupun mampet sangat perlu dilakukan rehabilitasi saluran agar volume air akibat curah hujan tinggi tidak sampai meluap mengakibatkan banjir.	Jalan Situmorang RT. 07, Kota Samarinda	200 Meter	Badan Pengelolaan Keuangan dan Aset Daerah	Diteruskan ke Forum SKPD
649	DR. Yusuf Mustafa, S.H, M.H	Golkar	Peningkatan Layanan Infrastruktur Jalan	Masyarakat Membutuhkan Perbaikan Jalan P=150m x L=4m	Jl. Pembangunan Rt.15, Kota Balikpapan	150 meter	Badan Pengelolaan Keuangan dan Aset Daerah	Diteruskan ke Forum SKPD
650	DR. H. J. Jahidin S, S.H, M.H	PKB	Pengendalian Banjir	Saluran drainase dan gorong - gorong yang buntu, rusak ataupun mampet sangat perlu dilakukan rehabilitasi saluran agar volume air akibat curah hujan tinggi tidak sampai meluap mengakibatkan banjir.	Jalan Gunung Tawar, Kota Samarinda	200 Meter	Badan Pengelolaan Keuangan dan Aset Daerah	Diteruskan ke Forum SKPD
651	DR. Yusuf Mustafa, S.H, M.H	Golkar	Peningkatan Layanan Infrastruktur Jalan	Masyarakat Membutuhkan Perbaikan Jalan P=150m x L=4m	Jl. Mulawarman Gang Kunang-kunang Rt.52, Kota Balikpapan	150 meter	Badan Pengelolaan Keuangan dan Aset Daerah	Diteruskan ke Forum SKPD
652	DR. H. J. Jahidin S, S.H, M.H	PKB	Pengendalian Banjir	Saluran drainase dan gorong - gorong yang buntu, rusak ataupun mampet sangat perlu dilakukan rehabilitasi saluran agar volume air akibat curah hujan tinggi tidak sampai meluap mengakibatkan banjir.	Jalan Batu Besaung Poros, Kota Samarinda	200 Meter	Badan Pengelolaan Keuangan dan Aset Daerah	Diteruskan ke Forum SKPD
653	DR. Yusuf Mustafa, S.H, M.H	Golkar	Peningkatan Layanan Infrastruktur Jalan	Masyarakat Membutuhkan Perbaikan Jalan P=150m x L=4m	Jl.Pasir Putih Rt.36, Kota Balikpapan	150 meter	Badan Pengelolaan Keuangan dan Aset Daerah	Diteruskan ke Forum SKPD
654	DR. H. J. Jahidin S, S.H, M.H	PKB	Pengendalian Banjir	Saluran drainase dan gorong - gorong yang buntu, rusak ataupun mampet sangat perlu dilakukan rehabilitasi saluran agar volume air akibat curah hujan tinggi tidak sampai meluap mengakibatkan banjir.	Jalan Teluk Kedondong, Kota Samarinda	200 Meter	Badan Pengelolaan Keuangan dan Aset Daerah	Diteruskan ke Forum SKPD
655	DR. Yusuf Mustafa, S.H, M.H	Golkar	Peningkatan Layanan Infrastruktur Jalan	Masyarakat Membutuhkan Perbaikan Jalan P=150m x L=4m	Jl. Batakan Mas Rt.65, Kota Balikpapan	150 meter	Badan Pengelolaan Keuangan dan Aset Daerah	Diteruskan ke Forum SKPD
656	DR. H. J. Jahidin S, S.H, M.H	PKB	Pengendalian Banjir	Saluran drainase dan gorong - gorong yang buntu, rusak ataupun mampet sangat perlu dilakukan rehabilitasi saluran	Jalan H. Barak, Kota Samarinda	200 Meter	Badan Pengelolaan Keuangan dan Aset Daerah	Diteruskan ke Forum SKPD

No	Pengusul	Fraksi	Usulan	Permasalahan	Alamat	Koefisien	PD Tujuan Akhir	Status
				agar volume air akibat curah hujan tinggi tidak sampai meluap mengakibatkan banjir.				
657	DR. Yusuf Mustafa, S.H, M.H	Golkar	Peningkatan Layanan Infrastruktur Jalan	Masyarakat Membutuhkan Perbaikan Jalan P=150m x L4m	Jl. Gang Mulia Rt.18, Kota Balikpapan	150 meter	Badan Pengelolaan Keuangan dan Aset Daerah	Diteruskan ke Forum SKPD
658	DR. Yusuf Mustafa, S.H, M.H	Golkar	Peningkatan Layanan Infrastruktur Jalan	Masyarakat Membutuhkan Perbaikan Jalan P=150m x L=4m	Jl. Belibis Rt.01 dan Rt.02, Kota Balikpapan	150 meter	Badan Pengelolaan Keuangan dan Aset Daerah	Diteruskan ke Forum SKPD
659	DR. Yusuf Mustafa, S.H, M.H	Golkar	Peningkatan Layanan Infrastruktur Jalan	Masyarakat Membutuhkan Perbaikan Jalan P=150m x L=4m	Jl. Praja Mukti Utara 3 & 4 Rt. 26, Kota Balikpapan	150 meter	Badan Pengelolaan Keuangan dan Aset Daerah	Diteruskan ke Forum SKPD
660	DR. H. J. Jahidin S, S.H, M.H	PKB	Pengendalian Banjir	Saluran drainase dan gorong - gorong yang buntu, rusak ataupun mampet sangat perlu dilakukan rehabilitasi saluran agar volume air akibat curah hujan tinggi tidak sampai meluap mengakibatkan banjir.	Jalan Merbabu RT. 10, Kota Samarinda	200 Meter	Badan Pengelolaan Keuangan dan Aset Daerah	Diteruskan ke Forum SKPD
661	DR. Yusuf Mustafa, S.H, M.H	Golkar	Peningkatan Layanan Infrastruktur Jalan	Masyarakat Membutuhkan Perbaikan Jalan P=200m x L=4m	Jl. Soekarno Hatta Rt.37 Km.18, Kota Balikpapan	200 meter	Badan Pengelolaan Keuangan dan Aset Daerah	Diteruskan ke Forum SKPD
662	DR. Yusuf Mustafa, S.H, M.H	Golkar	Peningkatan Layanan Infrastruktur Jalan	Masyarakat Membutuhkan Perbaikan Jalan P=200m x L=3,5m	Jl. Soekarno Hatta Gang Merpati Rt.31, Kota Balikpapan	200 meter	Badan Pengelolaan Keuangan dan Aset Daerah	Diteruskan ke Forum SKPD
663	DR. Yusuf Mustafa, S.H, M.H	Golkar	Peningkatan Layanan Infrastruktur Jalan	Masyarakat Membutuhkan Perbaikan Jalan P=200m x L=4m	Jl. Soekarno Hatta Rt.39, Kota Balikpapan	200 meter	Badan Pengelolaan Keuangan dan Aset Daerah	Diteruskan ke Forum SKPD
664	DR. Yusuf Mustafa, S.H, M.H	Golkar	Peningkatan Layanan Infrastruktur Jalan	Masyarakat Membutuhkan Perbaikan Jalan P=150m x L=4m	Jl. Bukit Cinta Damai Rt.38, Kota Balikpapan	150 meter	Badan Pengelolaan Keuangan dan Aset Daerah	Diteruskan ke Forum SKPD
665	DR. Yusuf Mustafa, S.H, M.H	Golkar	Peningkatan Layanan Infrastruktur Jalan	Masyarakat Membutuhkan Perbaikan Jalan P=150m x L=4m	Jl. Mulawarman Rt,23, Kota Balikpapan	150 meter	Badan Pengelolaan Keuangan dan Aset Daerah	Diteruskan ke Forum SKPD
666	DR. Yusuf Mustafa, S.H, M.H	Golkar	Peningkatan Layanan Infrastruktur Jalan	Masyarakat Membutuhkan Perbaikan Jalan P=150m x L=4m	Jl. Mulawarman Rt.08, Kota Balikpapan	150 meter	Badan Pengelolaan Keuangan dan Aset Daerah	Diteruskan ke Forum SKPD
667	DR. Yusuf Mustafa, S.H, M.H	Golkar	Peningkatan Layanan Infrastruktur Jalan	Masyarakat Membutuhkan Perbaikan Jalan P=200m x L=4m	Jl.Pondok Pinang 2 Rt.69, Kota Balikpapan	200 meter	Badan Pengelolaan Keuangan dan Aset Daerah	Diteruskan ke Forum SKPD
668	DR. Yusuf Mustafa, S.H, M.H	Golkar	Peningkatan Layanan Infrastruktur Jalan	Masyarakat Membutuhkan Perbaikan Jalan P=150m x L=5,5m	Jl. Milinium 2 Rt. 45, Kota Balikpapan	150 meter	Badan Pengelolaan Keuangan dan Aset Daerah	Diteruskan ke Forum SKPD
669	DR. Yusuf Mustafa, S.H, M.H	Golkar	Peningkatan Layanan Infrastruktur Jalan	Masyarakat Membutuhkan Perbaikan Jalan P=120m x L=4m	JL. Nuri RT 17, Kota Balikpapan	120 meter	Badan Pengelolaan Keuangan dan Aset Daerah	Diteruskan ke Forum SKPD



No	Pengusul	Fraksi	Usulan	Permasalahan	Alamat	Koefisien	PD Tujuan Akhir	Status
670	DR. Yusuf Mustafa, S.H, M.H	Golkar	Pengendalian Banjir	Pembangunan/Rehabilitasi Drainase P=150m x L=60/80cm	Jl. Pelangi 5 Rt.30, Kota Balikpapan	150 meter	Badan Pengelolaan Keuangan dan Aset Daerah	Diteruskan ke Forum SKPD
671	Yenni Eviliana, S.E	PKB	Masih rendahnya produksi pangan asal ternak	Permintaan sapi di Desa Kelempang Sari guna meningkatkan penghasilan	Desa Kelempang Sari, Kab. Paser	41 Ekor	Badan Pengelolaan Keuangan dan Aset Daerah	Diteruskan ke Forum SKPD
672	Yenni Eviliana, S.E	PKB	Peningkatan Kualitas Pelayanan Kesehatan	Pengajuan perlengkapan posyandu manunggal (ayunan, prosotan, pagar bermain, timbang digital, seragam kader)	Jl. Garuda RT 01 Desa Kelempang Sari, Kab. Paser	5 unit	Sekretariat Daerah	Validasi Mitra Bappeda
673	Yenni Eviliana, S.E	PKB	Peningkatan Cakupan Layanan Air Minum	Pengadaan tandon air yang berkapasitas 1200 liter guna meningkatkan kapasitas air	Sumber Sari Babulu, Kab. Penajam Paser Utara	25 unit	Badan Pengelolaan Keuangan dan Aset Daerah	Diteruskan ke Forum SKPD
674	DR. H. J. Jahidin S, S.H, M.H	PKB	Pengendalian Banjir	Saluran drainase dan gorong - gorong yang buntu, rusak ataupun mampet sangat perlu dilakukan rehabilitasi saluran agar volume air akibat curah hujan tinggi tidak sampai meluap mengakibatkan banjir.	Jalan Merapi, Kota Samarinda	200 Meter	Badan Pengelolaan Keuangan dan Aset Daerah	Diteruskan ke Forum SKPD
675	DR. H. J. Jahidin S, S.H, M.H	PKB	Pengendalian Banjir	Saluran drainase dan gorong - gorong yang buntu, rusak ataupun mampet sangat perlu dilakukan rehabilitasi saluran agar volume air akibat curah hujan tinggi tidak sampai meluap mengakibatkan banjir.	Jalan Margo Utomo RT. 26, Kota Samarinda	200 Meter	Badan Pengelolaan Keuangan dan Aset Daerah	Diteruskan ke Forum SKPD
676	Yenni Eviliana, S.E	PKB	Produksi Pertanian Pangan masih rendah	Kelompok Tani Harapan mengajukan adanya pengadaan Combine Hervester Kubota DC 93 guna mempermudah dalam proses pertanian	Desa Raharja, Kab. Penajam Paser Utara	1 unit	Badan Pengelolaan Keuangan dan Aset Daerah	Diteruskan ke Forum SKPD
677	Yenni Eviliana, S.E	PKB	Peningkatan Layanan Irigasi	Pembangunan Saluran Irigasi guna mempermudah saluran air menuju kantor api-api	Desa Api-Api, Kab. Penajam Paser Utara	1700 m	Badan Pengelolaan Keuangan dan Aset Daerah	Diteruskan ke Forum SKPD
678	Yenni Eviliana, S.E	PKB	Produksi Pertanian Pangan masih rendah	Pengadaan Mesin Traktor guna meningkatkan kualitas hasil pertanian	Desa Rawa Mulia RT 09, Kab. Penajam Paser Utara	1 unit	Badan Pengelolaan Keuangan dan Aset Daerah	Diteruskan ke Forum SKPD
679	Yenni Eviliana, S.E	PKB	Peningkatan Layanan Infrastruktur Jalan	Pengadaan Drainase guna mencegah banjir di kawasan tersebut.	Desa Bangun Mulya RT 04, Kab. Penajam Paser Utara	1000 m	Badan Pengelolaan Keuangan dan Aset Daerah	Diteruskan ke Forum SKPD
680	Sapto Setyo Pramono, S.T, M.T	Golkar	Peningkatan Layanan Infrastruktur Jalan	Belum adanya pengerjaan semenisasi gang muslimin tembus damai ujung 2	Jl.Sidodamai RT.28, Kota Samarinda	56 Meter	Badan Pengelolaan Keuangan dan Aset Daerah	Diteruskan ke Forum SKPD

No	Pengusul	Fraksi	Usulan	Permasalahan	Alamat	Koefisien	PD Tujuan Akhir	Status
681	Yenni Eviliana, S.E	PKB	Masih Rendahnya Produksi dan Pengembangan Budidaya Ikan	Kelompok Nelayan Cahaya Abadi mengajukan bantuan mesin donfeng guna mempermudah transportasi nelayan	Desa Tanjung Aru RT 05, Kab. Paser	10 unit	Dinas Kelautan Dan Perikanan	Diteruskan ke Musrenbang Provinsi/Kabupaten/Kota
682	Sapto Setyo Pramono, S.T, M.T	Golkar	Peningkatan Layanan Listrik	Belum adanya penerangan lampu jalan	Jl.Sidodamai RT.28, Kota Samarinda	15 titik	Badan Pengelolaan Keuangan dan Aset Daerah	Diteruskan ke Forum SKPD
683	Yenni Eviliana, S.E	PKB	Masih Rendahnya Produksi dan Pengembangan Budidaya Ikan	Kelompok Nelayan Sinar Rejeki mengajukan permohonan alat tangkap Rengge Milenium guna mempermudah proses produksi ikan	Desa Tanjung Aru RT 01, Kab. Paser	60 unit	Dinas Kelautan Dan Perikanan	Diteruskan ke Musrenbang Provinsi/Kabupaten/Kota
684	Yenni Eviliana, S.E	PKB	Masih Rendahnya Produksi dan Pengembangan Budidaya Ikan	Kelompok Nelayan Cahaya Makmur mengajukan alat tangkap Rengge Milenium guna mempermudah dalam produksi ikan	Desa Tanjung Aru RT 01, Kab. Paser	75 unit	Dinas Kelautan Dan Perikanan	Diteruskan ke Musrenbang Provinsi/Kabupaten/Kota
685	Yenni Eviliana, S.E	PKB	Masih Rendahnya Produksi dan Pengembangan Budidaya Ikan	Kelompok Riko Jaya mengajukan alat tangkap Regge Millennium guna meningkatkan produksi ikan	Desa Tanjung Aru RT 01, Kab. Paser	55 unit	Dinas Kelautan Dan Perikanan	Diteruskan ke Musrenbang Provinsi/Kabupaten/Kota
686	Sapto Setyo Pramono, S.T, M.T	Golkar	Masih rendahnya upaya pengarusutamaan gender	Belum lengkapnya bantuan alat pemadam kebakaran (selang dll)	Jl.Tarmidi, Kota Samarinda	1 set	Sekretariat Daerah	Diteruskan ke Forum SKPD
687	Yenni Eviliana, S.E	PKB	Produksi Pertanian Pangan masih rendah	Kelompok Cahaya Harapan mengajukan alat pembuat kerupuk guna meningkatkan perekonomian di kawasan tersebut	Desa Tanjung Aru RT 03, Kab. Paser	17 unit	Badan Pengelolaan Keuangan dan Aset Daerah	Diteruskan ke Forum SKPD
688	Yenni Eviliana, S.E	PKB	Produksi Pertanian Pangan masih rendah	Kelompok Putri Harapan Mandiri mengajukan alat pembuat kerupuk guna meningkatkan perekonomian di kawasan tersebut	Desa Tanjung Aru RT 01, Kab. Paser	17 unit	Badan Pengelolaan Keuangan dan Aset Daerah	Diteruskan ke Forum SKPD
689	Yenni Eviliana, S.E	PKB	Produksi Pertanian Pangan masih rendah	Kelompok Putri Bunga Tanjung mengajukan alat pembuat kerupuk guna meningkatkan sektor perekonomian di kawasan tersebut	RT 01 Desa Tanjung Aru, Kab. Paser	17 unit	Badan Pengelolaan Keuangan dan Aset Daerah	Diteruskan ke Forum SKPD
690	Yenni Eviliana, S.E	PKB	Produksi Pertanian Pangan masih rendah	Kelompok Putri Mega Buana mengajukan alat pembuat kerupuk guna meningkatkan sektor ekonomi masyarakat	RT 01, Kab. Paser	17 unit	Badan Pengelolaan Keuangan dan Aset Daerah	Diteruskan ke Forum SKPD

No	Pengusul	Fraksi	Usulan	Permasalahan	Alamat	Koefisien	PD Tujuan Akhir	Status
691	Yenni Eviliana, S.E	PKB	Produksi Pertanian Pangan masih rendah	Kelompok Bunga Harapan Sejati mengajukan alat pembuat kerupuk guna meningkatkan sektor ekonomi di masyarakat	RT 02, Kab. Paser	17 unit	Badan Pengelolaan Keuangan dan Aset Daerah	Diteruskan ke Forum SKPD
692	DR. H. J. Jahidin S, S.H, M.H	PKB	Pengendalian Banjir	Saluran drainase dan gorong - gorong yang buntu, rusak ataupun mampet sangat perlu dilakukan rehabilitasi saluran agar volume air akibat curah hujan tinggi tidak sampai meluap mengakibatkan banjir.	Jalan Mahkota Pangkalan Poros, Kota Samarinda	3 KM	Badan Pengelolaan Keuangan dan Aset Daerah	Diteruskan ke Forum SKPD
693	Yenni Eviliana, S.E	PKB	Produksi Pertanian Pangan masih rendah	Kelompok Putri Pakkamase mengajukan alat pembuat kerupuk guna meningkatkan sektor ekonomi di masyarakat	RT 04, Kab. Paser	18 unit	Badan Pengelolaan Keuangan dan Aset Daerah	Diteruskan ke Forum SKPD
694	DR. H. J. Jahidin S, S.H, M.H	PKB	Pengendalian Banjir	Saluran drainase dan gorong - gorong yang buntu, rusak ataupun mampet sangat perlu dilakukan rehabilitasi saluran agar volume air akibat curah hujan tinggi tidak sampai meluap mengakibatkan banjir.	Jalan Elang Gg. Aci, Kota Samarinda	200 Meter	Badan Pengelolaan Keuangan dan Aset Daerah	Diteruskan ke Forum SKPD
695	Yenni Eviliana, S.E	PKB	Rendahnya kontribusi UMKM dan koperasi terhadap perekonomian daerah	Kelompok Perempuan Jaya Mandiri mengajukan penambahan modal usaha guna meningkatkan sektor perekonomian	RT 02, Kab. Paser	15 unit	Badan Pengelolaan Keuangan dan Aset Daerah	Diteruskan ke Forum SKPD
696	Yenni Eviliana, S.E	PKB	Peningkatan Kualitas Rumah Tidak Layak Huni	Kelompok Sipakario mengajukan permintaan rehab rumah tidak layak huni	RT 03, Kab. Paser	11 unit	Badan Pengelolaan Keuangan dan Aset Daerah	Diteruskan ke Forum SKPD
697	Yenni Eviliana, S.E	PKB	Masih rendahnya produksi pangan asal ternak	Kelompok Tani Maju Bersama mengajukan ternak sapi guna meningkatkan perekonomian di kawasan tersebut	RT 04, Kab. Paser	20 Ekor	Badan Pengelolaan Keuangan dan Aset Daerah	Diteruskan ke Forum SKPD
698	Yenni Eviliana, S.E	PKB	Masih rendahnya produksi pangan asal ternak	Kelompok Tani Mandiri Sejahtera mengajukan permohonan ternak sapi untuk meningkatkan sektor perekonomian	RT 01, Kab. Paser	20 ekor	Badan Pengelolaan Keuangan dan Aset Daerah	Diteruskan ke Forum SKPD
699	Yenni Eviliana, S.E	PKB	Rendahnya kontribusi UMKM dan koperasi terhadap perekonomian daerah	Kelompok Cahaya Barokah mengajukan alat percetakan guna melengkapi umkm di kawasan tersebut	RT 02, Kab. Paser	6 unit	Badan Pengelolaan Keuangan dan Aset Daerah	Diteruskan ke Forum SKPD
700	Yenni Eviliana, S.E	PKB	Masih Rendahnya Produksi dan	Kelompok Penjual Ikan "Tenggiri" mengajukan gerobak dorong (ARTCO) guna	Desa Pasir Mayang, Kab. Paser	18 unit	Badan Pengelolaan Keuangan dan Aset Daerah	Diteruskan ke Forum SKPD

No	Pengusul	Fraksi	Usulan	Permasalahan	Alamat	Koefisien	PD Tujuan Akhir	Status
			Pengembangan Budidaya Ikan	mempermudah proses produksi ikan				
701	Yenni Eviliana, S.E	PKB	Masih Rendahnya Produksi dan Pengembangan Budidaya Ikan	Kelompok Penjual Ikan "Pari" mengajukan gerobak dorong (ARTCO) guna mempermudah proses produksi ikan	Desa Pasir Mayang, Paser, Kab. Paser	26 unit	Badan Pengelolaan Keuangan dan Aset Daerah	Diteruskan ke Forum SKPD
702	Sutomo Jabir, S.T, M.T	PKB	Peningkatan Layanan Infrastruktur Jalan	jalan rusak	RT 02 gang suparman (dusun bukit indah), Kab. Kutai Timur	1000 meter	Badan Pengelolaan Keuangan dan Aset Daerah	Diteruskan ke Forum SKPD
703	Sutomo Jabir, S.T, M.T	PKB	Peningkatan Layanan Infrastruktur Jalan	belum adanya drainase	RT 02 gg suparman (dusun bukit indah), Kab. Kutai Timur	1000 meter	Badan Pengelolaan Keuangan dan Aset Daerah	Diteruskan ke Forum SKPD
704	Yenni Eviliana, S.E	PKB	Pembangunan Tempat Ibadah	Maj"lis Ta"lim Al-Hunsa mengajukan permohonan dana untuk pengadaan alat-alat habsyi di kawasan tersebut	Jl. Candi Prambanan RT 01, Kab. Paser	1 set	Sekretariat Daerah	Diteruskan ke Forum SKPD
705	DR. H. J. Jahidin S, S.H, M.H	PKB	Pengendalian Banjir	Saluran drainase dan gorong - gorong yang buntu, rusak ataupun mampet sangat perlu dilakukan rehabilitasi saluran agar volume air akibat curah hujan tinggi tidak sampai meluap mengakibatkan banjir.	Jalan Gunung Lingai Gg. H Sias, Kota Samarinda	200 Meter	Badan Pengelolaan Keuangan dan Aset Daerah	Diteruskan ke Forum SKPD
706	Yenni Eviliana, S.E	PKB	Peningkatan Cakupan Layanan Air Minum	Permohonan tandon air 1200 L guna meningkatkan kapasitas air bersih	Desa Mendik Bhakti, Kab. Paser	260 unit	Badan Pengelolaan Keuangan dan Aset Daerah	Diteruskan ke Forum SKPD
707	Yenni Eviliana, S.E	PKB	Peningkatan Layanan Infrastruktur Jalan	Permohonan pembangunan jembatan dilang desa mendik guna mempermudah akses jalan masyarakat	Desa Mendik, Kab. Paser	1 unit	Badan Pengelolaan Keuangan dan Aset Daerah	Diteruskan ke Forum SKPD
708	Yenni Eviliana, S.E	PKB	Peningkatan Cakupan Layanan Air Minum	Permohonan dana pembangunan pengembangan lahan pertanian (optimasi lahan, pintu klip besar, dan irigasi) persawahan desa mendik	Desa Mendik, Kab. Paser	6 unit	Badan Pengelolaan Keuangan dan Aset Daerah	Diteruskan ke Forum SKPD
709	Yenni Eviliana, S.E	PKB	Produksi Pertanian Pangan masih rendah	Kelompok Tani Kridataka mengajukan pengadaan Handtracktor guna mempermudah proses pertanian	Desa Mendik, Kab. Paser	1 unit	Badan Pengelolaan Keuangan dan Aset Daerah	Diteruskan ke Forum SKPD
710	Yenni Eviliana, S.E	PKB	Produksi Pertanian Pangan masih rendah	Kelompok Tani Harapan Jaya mengajukan pengadaan Handtracktor guna mempermudah para petani	Desa Mendik, Paser, Kab. Paser	1 unit	Badan Pengelolaan Keuangan dan Aset Daerah	Diteruskan ke Forum SKPD

No	Pengusul	Fraksi	Usulan	Permasalahan	Alamat	Koefisien	PD Tujuan Akhir	Status
711	Yenni Eviliana, S.E	PKB	Produksi Pertanian Pangan masih rendah	Kelompok Tani Sumber Rejeki mengajukan pengadaan Handtracktor guna mempermudah produksi pertanian	Desa Mendik, paser, Kab. Paser	1 unit	Badan Pengelolaan Keuangan dan Aset Daerah	Diteruskan ke Forum SKPD
712	Yenni Eviliana, S.E	PKB	Produksi Pertanian Pangan masih rendah	Kelompok Tani Tunas Harapan mengajukan pengadaan handtracktor untuk mempermudah proses pertanian	Desa Mendik, Longkali, Kab. Paser	1 unit	Badan Pengelolaan Keuangan dan Aset Daerah	Diteruskan ke Forum SKPD
713	Yenni Eviliana, S.E	PKB	Produksi Pertanian Pangan masih rendah	Kelompok Tani Puji Makmur mengajukan pengadaan Handtracktor guna mempermudah proses pertanian	Desa Mendik, Longkali, Paser, Kab. Paser	1 unit	Badan Pengelolaan Keuangan dan Aset Daerah	Diteruskan ke Forum SKPD
714	Yenni Eviliana, S.E	PKB	Peningkatan Layanan Infrastruktur Jalan	Peningkatan jalan usaha tani di Desa Sandelay guna memudahkan akses para petani	Desa Sandelay RT. 04, Kab. Paser	35000 m	Badan Pengelolaan Keuangan dan Aset Daerah	Diteruskan ke Forum SKPD
715	DR. H. J. Jahidin S, S.H, M.H	PKB	Pengendalian Banjir	Saluran drainase dan gorong - gorong yang buntu, rusak ataupun mampet sangat perlu dilakukan rehabilitasi saluran agar volume air akibat curah hujan tinggi tidak sampai meluap mengakibatkan banjir.	Jalan Gunung Lingai Gg. Berkat RT. 05, Kota Samarinda	200 Meter	Badan Pengelolaan Keuangan dan Aset Daerah	Diteruskan ke Forum SKPD
716	Sutomo Jabir, S.T, M.T	PKB	Peningkatan Layanan Infrastruktur Jalan	jalan belum cor beton	Jl Jaya muda RT 11, RT 12, RT 13 & RT 14, Kab. Kutai Timur	700 meter	Badan Pengelolaan Keuangan dan Aset Daerah	Diteruskan ke Forum SKPD
717	Yenni Eviliana, S.E	PKB	Peningkatan Kualitas Rumah Tidak Layak Huni	Permintaan rehab rumah tidak layak huni di Desa Sandelay	Desa Sandelay RT 1, 2, 3, dan 4, Kab. Paser	16 unit	Badan Pengelolaan Keuangan dan Aset Daerah	Diteruskan ke Forum SKPD
718	Yenni Eviliana, S.E	PKB	Masih Rendahnya Produksi dan Pengembangan Budidaya Ikan	Permintaan kebutuhan ternak lele berupa bibit, pakan, dan alat pembudidayaan guna meningkatkan sektor perikanan	Desa Sandeley RT. 06, Kab. Paser	60 karung	Badan Pengelolaan Keuangan dan Aset Daerah	Diteruskan ke Forum SKPD
719	Yenni Eviliana, S.E	PKB	Masih rendahnya produksi pangan asal ternak	Permintaan kambing oleh kelompok Tani Sido Makmur	Desa Sandeley RT. 06, Kab. Paser	17 ekor	Badan Pengelolaan Keuangan dan Aset Daerah	Diteruskan ke Forum SKPD
720	Yenni Eviliana, S.E	PKB	Pembangunan Tempat Ibadah	Permohonan alat hadroh dan sound system oleh Majelis Shalawat Nurul Fatah	Desa Sandeley RT. 06, Kab. Paser	6 unit	Sekretariat Daerah	Diteruskan ke Forum SKPD
721	Yenni Eviliana, S.E	PKB	Peningkatan Cakupan Layanan Air Minum	Permohonan sumur bor dan tandon untuk menunjang kebutuhan air bersih	Desa Rangan Timur RT. 10, Kab. Paser	100 unit	Badan Pengelolaan Keuangan dan Aset Daerah	Diteruskan ke Forum SKPD

No	Pengusul	Fraksi	Usulan	Permasalahan	Alamat	Koefisien	PD Tujuan Akhir	Status
722	Sutomo Jabir, S.T, M.T	PKB	Pengendalian Banjir	Sering terjadinya banjir dan longsor sehingga dibutuhkan pembangunan turap agar mencegah terjadinya banjir dan longsor	Jl. Pemilu RT 14, Kab. Kutai Timur	12000 meter kubik (M <sup>3</sup> )	Badan Pengelolaan Keuangan dan Aset Daerah	Diteruskan ke Forum SKPD
723	DR. H. J. Jahidin S, S.H, M.H	PKB	Pengendalian Banjir	Saluran drainase dan gorong - gorong yang buntu, rusak ataupun mampet sangat perlu dilakukan rehabilitasi saluran agar volume air akibat curah hujan tinggi tidak sampai meluap mengakibatkan banjir.	Perum Sejahtera Permai Gg. Sayur, Kota Samarinda	200 Meter	Badan Pengelolaan Keuangan dan Aset Daerah	Diteruskan ke Forum SKPD
724	Yenni Eviliana, S.E	PKB	Kontribusi sektor pariwisata dan ekonomi kreatif terhadap pertumbuhan ekonomi daerah masih rendah	Permintaan pembangunan rumah adat Paser	Desa Sawit Jaya Blok E RT. 07, Kab. Paser	209 m	Dinas Pariwisata	Diteruskan ke Forum SKPD
725	Yenni Eviliana, S.E	PKB	Pengendalian Banjir	Permohonan peningkatan embung di Desa Sawit Jaya guna menanggulangi banjir	Desa Sawit Jaya, Kab. Paser	3 paket	Badan Pengelolaan Keuangan dan Aset Daerah	Diteruskan ke Forum SKPD
726	DR. H. J. Jahidin S, S.H, M.H	PKB	Peningkatan Layanan Irigasi	Saluran yang belum ada mengakibatkan genangan air dan kerap terjadi banjir karena aliran air mengalir tidak maksimal untuk itu diharapkan pembuatan kolam irigasi/pengairan/sedimen	Jalan Provinsi RT 09, Kota Samarinda	200 Meter	Badan Pengelolaan Keuangan dan Aset Daerah	Diteruskan ke Forum SKPD
727	Yenni Eviliana, S.E	PKB	Produksi Pertanian Pangan masih rendah	Permohonan bantuan alat pertanian di desa Long Kali	Desa Long Kali, Kab. Paser	2 unit	Badan Pengelolaan Keuangan dan Aset Daerah	Diteruskan ke Forum SKPD
728	DR. H. J. Jahidin S, S.H, M.H	PKB	Peningkatan Layanan Irigasi	Saluran yang belum ada mengakibatkan genangan air dan kerap terjadi banjir karena aliran air mengalir tidak maksimal untuk itu diharapkan pembuatan kolam irigasi/pengairan/sedimen	Jalan Poros Samarinda Bontang, Kota Samarinda	200 Meter	Badan Pengelolaan Keuangan dan Aset Daerah	Diteruskan ke Forum SKPD
729	DR. H. J. Jahidin S, S.H, M.H	PKB	Peningkatan Layanan Irigasi	Saluran yang belum ada mengakibatkan genangan air dan kerap terjadi banjir karena aliran air mengalir tidak maksimal untuk itu diharapkan pembuatan kolam irigasi/pengairan/sedimen	Jl. Batu Cermin Gg. Langgeng, Kota Samarinda	200 Meter	Badan Pengelolaan Keuangan dan Aset Daerah	Diteruskan ke Forum SKPD
730	DR. H. J. Jahidin S, S.H, M.H	PKB	Peningkatan Layanan Irigasi	Saluran yang belum ada mengakibatkan genangan air dan kerap terjadi banjir	Jalan Meranti Gg. Barokah, Kota Samarinda	200 Meter	Badan Pengelolaan Keuangan dan Aset Daerah	Diteruskan ke Forum SKPD

No	Pengusul	Fraksi	Usulan	Permasalahan	Alamat	Koefisien	PD Tujuan Akhir	Status
				karena aliran air mengalir tidak maksimal untuk itu diharapkan pembuatan kolam irigasi/pengairan/sedimen				
731	Yenni Eviliana, S.E	PKB	Produksi Pertanian Pangan masih rendah	Permohonan bantuan hand tractor rotari oleh kelompok Tani Daya Taka	Desa Long Kali RT. 011, Kab. Paser	2 unit	Badan Pengelolaan Keuangan dan Aset Daerah	Diteruskan ke Forum SKPD
732	DR. H. J. Jahidin S, S.H, M.H	PKB	Peningkatan Layanan Irigasi	Saluran yang belum ada mengakibatkan genangan air dan kerap terjadi banjir karena aliran air mengalir tidak maksimal untuk itu diharapkan pembuatan kolam irigasi/pengairan/sedimen	Jl. Meranti RT. 01, Kota Samarinda	200 Meter	Badan Pengelolaan Keuangan dan Aset Daerah	Diteruskan ke Forum SKPD
733	Yenni Eviliana, S.E	PKB	Peningkatan Layanan Infrastruktur Jalan	Permohonan peningkatan jembatan usaha tani oleh kelompok Tani Daya Taka	Desa Long Kali RT. 011, Kab. Paser	32 m	Badan Pengelolaan Keuangan dan Aset Daerah	Diteruskan ke Forum SKPD
734	DR. H. J. Jahidin S, S.H, M.H	PKB	Peningkatan Layanan Irigasi	Saluran yang belum ada mengakibatkan genangan air dan kerap terjadi banjir karena aliran air mengalir tidak maksimal untuk itu diharapkan pembuatan kolam irigasi/pengairan/sedimen	Jalan Merapi, Kota Samarinda	200 Meter	Badan Pengelolaan Keuangan dan Aset Daerah	Diteruskan ke Forum SKPD
735	DR. H. J. Jahidin S, S.H, M.H	PKB	Peningkatan Layanan Irigasi	Saluran yang belum ada mengakibatkan genangan air dan kerap terjadi banjir karena aliran air mengalir tidak maksimal untuk itu diharapkan pembuatan kolam irigasi/pengairan/sedimen	Jl. MARGOUTOMO, Kota Samarinda	200 Meter	Badan Pengelolaan Keuangan dan Aset Daerah	Diteruskan ke Forum SKPD
736	DR. H. J. Jahidin S, S.H, M.H	PKB	Peningkatan Layanan Irigasi	Saluran yang belum ada mengakibatkan genangan air dan kerap terjadi banjir karena aliran air mengalir tidak maksimal untuk itu diharapkan pembuatan kolam irigasi/pengairan/sedimen	Jalan Citanduy, Kota Samarinda	200 Meter	Badan Pengelolaan Keuangan dan Aset Daerah	Diteruskan ke Forum SKPD
737	DR. H. J. Jahidin S, S.H, M.H	PKB	Peningkatan Layanan Irigasi	Saluran yang belum ada mengakibatkan genangan air dan kerap terjadi banjir karena aliran air mengalir tidak maksimal untuk itu diharapkan pembuatan kolam irigasi/pengairan/sedimen	Jalan Rimbawan, Kota Samarinda	200 Meter	Badan Pengelolaan Keuangan dan Aset Daerah	Diteruskan ke Forum SKPD

No	Pengusul	Fraksi	Usulan	Permasalahan	Alamat	Koefisien	PD Tujuan Akhir	Status
738	DR. H. J. Jahidin S, S.H, M.H	PKB	Peningkatan Layanan Irigasi	Saluran yang belum ada mengakibatkan genangan air dan kerap terjadi banjir karena aliran air mengalir tidak maksimal untuk itu diharapkan pembuatan kolam irigasi/pengairan/sedimen	Jalan Sadri, Kota Samarinda	200 Meter	Badan Pengelolaan Keuangan dan Aset Daerah	Diteruskan ke Forum SKPD
739	DR. H. J. Jahidin S, S.H, M.H	PKB	Peningkatan Layanan Irigasi	Saluran yang belum ada mengakibatkan genangan air dan kerap terjadi banjir karena aliran air mengalir tidak maksimal untuk itu diharapkan pembuatan kolam irigasi/pengairan/sedimen	Jalan Berambai, Kota Samarinda	200 Meter	Badan Pengelolaan Keuangan dan Aset Daerah	Diteruskan ke Forum SKPD
740	Yenni Eviliana, S.E	PKB	Peningkatan Layanan Infrastruktur Jalan	Permohonan peningkatan jalan usaha tani oleh Kelompok Tani Daya Taka	Desa Long Kali RT. 011, Kab. Paser	450 m	Badan Pengelolaan Keuangan dan Aset Daerah	Diteruskan ke Forum SKPD
741	DR. H. J. Jahidin S, S.H, M.H	PKB	Peningkatan Layanan Irigasi	Saluran yang belum ada mengakibatkan genangan air dan kerap terjadi banjir karena aliran air mengalir tidak maksimal untuk itu diharapkan pembuatan kolam irigasi/pengairan/sedimen	Jalan Muang Dalam, Kota Samarinda	200 Meter	Badan Pengelolaan Keuangan dan Aset Daerah	Diteruskan ke Forum SKPD
742	Yenni Eviliana, S.E	PKB	Pembangunan Tempat Ibadah	Permohonan bantuan pembangunan Mushola Al-Ikhlas	Desa Gunung Putar RT. 01, Kab. Paser	80 m2	Sekretariat Daerah	Diteruskan ke Forum SKPD
743	Yenni Eviliana, S.E	PKB	Produksi Pertanian Pangan masih rendah	Permohonan pengadaan alat bantu tani combine hervester kubota DC 93	Desa Gunung Intan, Kab. Penajam Paser Utara	1 unit	Badan Pengelolaan Keuangan dan Aset Daerah	Diteruskan ke Forum SKPD
744	Yenni Eviliana, S.E	PKB	Peningkatan Layanan Infrastruktur Jalan	Permohonan peningkatan jalan usaha tani	Desa Lusan, Kab. Paser	6000 m	Badan Pengelolaan Keuangan dan Aset Daerah	Diteruskan ke Forum SKPD
745	Yenni Eviliana, S.E	PKB	Produksi Pertanian Pangan masih rendah	kelompok rukun jaya bersama mengajukan permohonan brigade eomben besar	Desa Mendik RT. 05, Kab. Paser	1 unit	Badan Pengelolaan Keuangan dan Aset Daerah	Diteruskan ke Forum SKPD
746	Yenni Eviliana, S.E	PKB	Masih Rendahnya Produksi dan Pengembangan Budidaya Ikan	Permohonan bibit ikan lele dan gurame oleh kelompok budidaya ikan pokdakan	Desa Rangan timur RT. 006, Kab. Paser	2000 Ekor	Badan Pengelolaan Keuangan dan Aset Daerah	Diteruskan ke Forum SKPD
747	Yenni Eviliana, S.E	PKB	Masih Rendahnya Produksi dan Pengembangan Budidaya Ikan	Bantuan Budidaya Ikan Air Tawar	Desa rangan RT. 06, Kab. Paser	1 paket	Badan Pengelolaan Keuangan dan Aset Daerah	Diteruskan ke Forum SKPD
748	Yenni Eviliana, S.E	PKB	Peningkatan Layanan Infrastruktur Jalan	rusaknya akses jalan petani sehingga dianggap perlu untuk ditingkatkan	Desa Mendik, Kab. Paser	4000 m	Badan Pengelolaan Keuangan dan Aset Daerah	Diteruskan ke Forum SKPD



No	Pengusul	Fraksi	Usulan	Permasalahan	Alamat	Koefisien	PD Tujuan Akhir	Status
749	Yenni Eviliana, S.E	PKB	Produksi Pertanian Pangan masih rendah	kelompok tani Maju bersama mengajukan bantuan gilingan padi dan bangunan penggilingan untuk menambah pemasukan ekonomi dan susahny hasil padi apabila panen srentak untuk digiling	Desa Jemparing, Kab. Paser	1 paket	Badan Pengelolaan Keuangan dan Aset Daerah	Diteruskan ke Forum SKPD
750	Yenni Eviliana, S.E	PKB	Peningkatan Kualitas Rumah Tidak Layak Huni	Perlunya perbaikan rumah warga sehingga layak untuk ditempati warga	Desa Jemparing, Kab. Paser	25 unit	Badan Pengelolaan Keuangan dan Aset Daerah	Diteruskan ke Forum SKPD
751	Yenni Eviliana, S.E	PKB	Pembangunan Tempat Ibadah	belum terpenuhinya kubah Musholah Baitul Amin	Rt 02, Kab. Paser	1 unit	Sekretariat Daerah	Diteruskan ke Forum SKPD
752	Yenni Eviliana, S.E	PKB	Masih rendahnya produksi pangan asal ternak	Kelompok Maju bersama Mengajukan pengadaan ternak sapi guna meningkatkan ekonomi warga dengan beternak sapi	Desa Jemparing, Kab. Paser	20 Ekor	Badan Pengelolaan Keuangan dan Aset Daerah	Diteruskan ke Forum SKPD
753	Yenni Eviliana, S.E	PKB	Produksi Pertanian Pangan masih rendah	Kelompok tani Bina Bersama mengajukan permohonan alsintan Handtraktor rotary untuk menunjang kelengkapan saran pertanian	daerah kelrahan Long kali, Kab. Paser	2 u	Badan Pengelolaan Keuangan dan Aset Daerah	Diteruskan ke Forum SKPD
754	Yenni Eviliana, S.E	PKB	Produksi Pertanian Pangan masih rendah	Kelompok tani Daya taka paser mengajukan permohonan traktor rotary untuk menunjang sarana kelengkapan pertanian	long kali, Kab. Paser	1 unit	Badan Pengelolaan Keuangan dan Aset Daerah	Diteruskan ke Forum SKPD
755	Yenni Eviliana, S.E	PKB	Peningkatan Layanan Infrastruktur Jalan	rusaknya jembatan yang ada sehingga perlu dibuatkan jembatan ulin	Rt 11, Kab. Paser	3 unit	Badan Pengelolaan Keuangan dan Aset Daerah	Diteruskan ke Forum SKPD
756	Yenni Eviliana, S.E	PKB	Produksi Pertanian Pangan masih rendah	kelompok tani Sinar Harapan mengajukan permohonan alsintan Handtraktor rotary untuk menunjang sarana kelengkapan pertanian	Desa longkali, Kab. Paser	2 unit	Badan Pengelolaan Keuangan dan Aset Daerah	Diteruskan ke Forum SKPD
757	Yenni Eviliana, S.E	PKB	Peningkatan Layanan Infrastruktur Jalan	rusaknya akses jalan petani pada jalan usaha tani perkebunan PIR Swada III subur Makmur	Desa Putang, Kab. Paser	6000 M	Badan Pengelolaan Keuangan dan Aset Daerah	Diteruskan ke Forum SKPD
758	Yenni Eviliana, S.E	PKB	Peningkatan Layanan Infrastruktur Jalan	peningkatan jalan antar desa Mendik bakti karena jalan tersebut merupakan jalan poros antar desa sehingga perlu dilakukan pengerasan	antar desa, Kab. Paser	8000 M	Badan Pengelolaan Keuangan dan Aset Daerah	Diteruskan ke Forum SKPD

No	Pengusul	Fraksi	Usulan	Permasalahan	Alamat	Koefisien	PD Tujuan Akhir	Status
759	Yenni Eviliana, S.E	PKB	Peningkatan Layanan Infrastruktur Jalan	Peningkatan jalan usaha tani Desa Mendik Bhakti sehingga dianggap perlu ditingkatkan	desa Mendik Bhakti, Kab. Paser	5000 M	Badan Pengelolaan Keuangan dan Aset Daerah	Diteruskan ke Forum SKPD
760	Yenni Eviliana, S.E	PKB	Peningkatan Layanan Infrastruktur Jalan	Peningkatan jalan lingkungan desa Mendik Karya sehingga sangat perlu ditingkatkan percepatan pembangunannya	Desa Mendik Karya, Kab. Paser	5000 M	Badan Pengelolaan Keuangan dan Aset Daerah	Diteruskan ke Forum SKPD
761	Yenni Eviliana, S.E	PKB	Peningkatan Layanan Infrastruktur Jalan	Peningkatan Jalan usaha tani Rt 06 sehingga dianggap perlu untuk ditingkatkan	Rt 06, Kab. Paser	2000 m	Badan Pengelolaan Keuangan dan Aset Daerah	Diteruskan ke Forum SKPD
762	Yenni Eviliana, S.E	PKB	Peningkatan Layanan Irigasi	Pembangunan dan normalisasi jaringan irigasi perkebunan kelapa Desa Maruat Rt 01, rt 02, rt 03, dan Rt 04 agar tidak tersumbatnya jalur air yang dapat menyebabkan banjir	Rt 01, Rt 02, Rt,03, Rt,04 Maruat, Kab. Paser	15000 M	Badan Pengelolaan Keuangan dan Aset Daerah	Diteruskan ke Forum SKPD
763	Yenni Eviliana, S.E	PKB	Peningkatan Layanan Infrastruktur Jalan	Rusaknya lingkungan jalan desa langgai sehingga perlu semenisasi agar layak dipergunakan	Desa Langgai, Kab. Paser	500 meter	Badan Pengelolaan Keuangan dan Aset Daerah	Diteruskan ke Forum SKPD
764	Yenni Eviliana, S.E	PKB	Peningkatan Layanan Infrastruktur Jalan	Rusaknya akses jalan desa Kerta Bhakti sehingga sangat perlu untuk ditingkatkan percepatan pembangunann (Riget Beton)	Desa Kerta Bhakti, Kab. Paser	1500 meter	Badan Pengelolaan Keuangan dan Aset Daerah	Diteruskan ke Forum SKPD
765	H. Agus Aras	Dekoratif-Nasdem	Peningkatan Layanan Infrastruktur Jalan	Jalan rusak dan perlu di tingkatkan jalan nya	Jalan. Guru Besar Gg. Dermaga Lama RT. 56, Kab. Kutai Timur	300 meter	Badan Pengelolaan Keuangan dan Aset Daerah	Diteruskan ke Forum SKPD
766	Ananda Emira Moeis, S.Sn	PDI-P	Masih rendahnya produksi pangan asal ternak	Permohonan Bantuan Bibit Ternak Sapi, Kelompok Tani "Sumber Mulyo"	Desa Manunggal Jaya, Kab. Kutai Timur	10 Ekor	Badan Pengelolaan Keuangan dan Aset Daerah	Diteruskan ke Forum SKPD
767	Ananda Emira Moeis, S.Sn	PDI-P	Masih rendahnya produksi pangan asal ternak	Budidaya Sapi Bali, Kelompok Tani "Urip Maring II"	Desa Juk Ayaq, Kab. Kutai Timur	10 Ekor	Badan Pengelolaan Keuangan dan Aset Daerah	Diteruskan ke Forum SKPD
768	Agriel Suwarno, S.E, M.Si	PDI-P	Masih rendahnya produksi pangan asal ternak	Meningkatkan kesejahteraan masyarakat, swasembada pangan, dan produksi daging ternak jenis Sapi Limosin oleh Kelompok Tani "FAJAR LESTARI"	Blok H RT. 07 Dusun Suka Damai, Kab. Kutai Timur	15 Ekor	Dinas Peternakan dan Kesehatan Hewan	Diteruskan ke Musrenbang Provinsi/Kabupaten/Kota
769	Mimi Meriami Br Pane, S.E	PPP	Pengendalian Banjir	drainase rusak	rt 12, Kota Balikpapan	160 m	Badan Pengelolaan Keuangan dan Aset Daerah	Diteruskan ke Forum SKPD
770	DR. Yusuf Mustafa, S.H, M.H	Golkar	Peningkatan Layanan Infrastruktur Jalan	Masyarakat Membutuhkan Perbaikan Jalan P=150m x L=4m	Jl.Tanjung Kelor Rt.20, Kota Balikpapan	150 meter	Badan Pengelolaan Keuangan dan Aset Daerah	Diteruskan ke Forum SKPD

No	Pengusul	Fraksi	Usulan	Permasalahan	Alamat	Koefisien	PD Tujuan Akhir	Status
771	DR. Yusuf Mustafa, S.H, M.H	Golkar	Peningkatan Layanan Infrastruktur Jalan	Masyarakat Membutuhkan Perbaikan Jalan P=150m x L=4m	Jl.Pembangunan Rt.15, Kota Balikpapan	150 meter	Badan Pengelolaan Keuangan dan Aset Daerah	Diteruskan ke Forum SKPD
772	DR. Yusuf Mustafa, S.H, M.H	Golkar	Peningkatan Layanan Infrastruktur Jalan	Masyarakat Membutuhkan Perbaikan Jalan P=150m x L=4m	Jl.Selili Rt.42, Kota Balikpapan	150 meter	Badan Pengelolaan Keuangan dan Aset Daerah	Diteruskan ke Forum SKPD
773	DR. Yusuf Mustafa, S.H, M.H	Golkar	Peningkatan Layanan Infrastruktur Jalan	Masyarakat Membutuhkan Perbaikan Jalan P=200m x L=4m	Jl.Swadesa Rt.04, Kota Balikpapan	200 meter	Badan Pengelolaan Keuangan dan Aset Daerah	Diteruskan ke Forum SKPD
774	DR. Yusuf Mustafa, S.H, M.H	Golkar	Peningkatan Layanan Infrastruktur Jalan	Masyarakat Membutuhkan Perbaikan Jalan P=200m x L=4m	Jl. Gang Seroja Rt.07, Kota Balikpapan	200 meter	Badan Pengelolaan Keuangan dan Aset Daerah	Diteruskan ke Forum SKPD
775	DR. Yusuf Mustafa, S.H, M.H	Golkar	Peningkatan Layanan Infrastruktur Jalan	Masyarakat Membutuhkan Perbaikan Jalan P=200m x L=2m	Jl.Sultan Hasanudin Gang Sejahtra 2 Rt.46, Kota Balikpapan	200 meter	Badan Pengelolaan Keuangan dan Aset Daerah	Diteruskan ke Forum SKPD
776	DR. Yusuf Mustafa, S.H, M.H	Golkar	Peningkatan Layanan Infrastruktur Jalan	Masyarakat Membutuhkan Perbaikan Jalan P=195m x L=4m	Jl. Tumaritis Rt.42, Kota Balikpapan	195 meter	Badan Pengelolaan Keuangan dan Aset Daerah	Diteruskan ke Forum SKPD
777	DR. Yusuf Mustafa, S.H, M.H	Golkar	Pengendalian Banjir	Pembangunan/Rehabilitasi Drainase P=125m x L=1m	Jl.Lumba-Lumba Rt.11, Kota Balikpapan	125 meter	Badan Pengelolaan Keuangan dan Aset Daerah	Diteruskan ke Forum SKPD
778	DR. Yusuf Mustafa, S.H, M.H	Golkar	Pengendalian Banjir	Pembangunan/Rehabilitasi Drainase P=150m x L=1m	Jl.Cakalang Rt.23, Kota Balikpapan	150 meter	Badan Pengelolaan Keuangan dan Aset Daerah	Diteruskan ke Forum SKPD
779	DR. Yusuf Mustafa, S.H, M.H	Golkar	Pengendalian Banjir	Pembangunan/Rehabilitasi Drainase P=200m x L=1m	Jl.Mulawarman Gang Setuju Rt.07, Kota Balikpapan	200 meter	Badan Pengelolaan Keuangan dan Aset Daerah	Diteruskan ke Forum SKPD
780	DR. Yusuf Mustafa, S.H, M.H	Golkar	Pengendalian Banjir	Pembangunan/Rehabilitasi Drainase P=150m x L=1m	Jl.Tenggiri VI Rt.24, Kota Balikpapan	150 meter	Badan Pengelolaan Keuangan dan Aset Daerah	Diteruskan ke Forum SKPD
781	DR. Yusuf Mustafa, S.H, M.H	Golkar	Peningkatan Layanan Infrastruktur Jalan	Masyarakat membutuhkan Infrastruktur yang lebih baik (Jembatan Kayu Ulin) P=125m x 2m	Jl.Jendral Sudirman Rt.8, Kota Balikpapan	125 meter	Badan Pengelolaan Keuangan dan Aset Daerah	Diteruskan ke Forum SKPD
782	DR. Yusuf Mustafa, S.H, M.H	Golkar	Peningkatan Layanan Infrastruktur Jalan	Masyarakat Membutuhkan Perbaikan Jalan P=150m x L=4m	Jl. Prona 3 Rt.53, Kota Balikpapan	150 meter	Badan Pengelolaan Keuangan dan Aset Daerah	Diteruskan ke Forum SKPD
783	DR. Yusuf Mustafa, S.H, M.H	Golkar	Peningkatan Layanan Infrastruktur Jalan	Masyarakat Membutuhkan Perbaikan Jalan P=150m x L=3m	Jl. Sultan Hasanuddin Rt.10, Kota Balikpapan	150 meter	Badan Pengelolaan Keuangan dan Aset Daerah	Diteruskan ke Forum SKPD
784	DR. Yusuf Mustafa, S.H, M.H	Golkar	Peningkatan Layanan Infrastruktur Jalan	Masyarakat Membutuhkan Perbaikan Jalan P=120m x L=5m	Jl. Hasanuddin Rt.12, Kota Balikpapan	120 meter	Badan Pengelolaan Keuangan dan Aset Daerah	Diteruskan ke Forum SKPD
785	DR. Yusuf Mustafa, S.H, M.H	Golkar	Peningkatan Layanan Infrastruktur Jalan	Masyarakat Membutuhkan Perbaikan Jalan P=150m x L=4m	Jl. Ruhui Rahayu Rt 06, Kota Balikpapan	150 meter	Badan Pengelolaan Keuangan dan Aset Daerah	Diteruskan ke Forum SKPD

No	Pengusul	Fraksi	Usulan	Permasalahan	Alamat	Koefisien	PD Tujuan Akhir	Status
786	DR. Yusuf Mustafa, S.H, M.H	Golkar	Peningkatan Layanan Infrastruktur Jalan	Masyarakat Membutuhkan Perbaikan Jalan P=140m x L=4m	Jl. Sultan Alauddin Rt. 13, Kota Balikpapan	140 meter	Badan Pengelolaan Keuangan dan Aset Daerah	Diteruskan ke Forum SKPD
787	DR. Yusuf Mustafa, S.H, M.H	Golkar	Peningkatan Layanan Infrastruktur Jalan	Masyarakat Membutuhkan Perbaikan Jalan P=150m x L=4m	Jl. Sultan Alauddin Rt. 05, Kota Balikpapan	150 meter	Badan Pengelolaan Keuangan dan Aset Daerah	Diteruskan ke Forum SKPD
788	DR. Yusuf Mustafa, S.H, M.H	Golkar	Peningkatan Layanan Infrastruktur Jalan	Masyarakat Membutuhkan Perbaikan Jalan P=135m x L=4m	Jl. Ponpes Hidayatullah Rt. 26, Kota Balikpapan	135 meter	Badan Pengelolaan Keuangan dan Aset Daerah	Diteruskan ke Forum SKPD
789	DR. Yusuf Mustafa, S.H, M.H	Golkar	Peningkatan Layanan Infrastruktur Jalan	Masyarakat Membutuhkan Perbaikan Jalan P=130m x L=4m	Jl. PDAM Rt. 27, Kota Balikpapan	130 meter	Badan Pengelolaan Keuangan dan Aset Daerah	Diteruskan ke Forum SKPD
790	DR. Yusuf Mustafa, S.H, M.H	Golkar	Peningkatan Layanan Infrastruktur Jalan	Masyarakat Membutuhkan Perbaikan Jalan P=120m x L=4m	Jl. Serindit 4 Rt. 07, Kota Balikpapan	120 meter	Badan Pengelolaan Keuangan dan Aset Daerah	Diteruskan ke Forum SKPD
791	DR. Yusuf Mustafa, S.H, M.H	Golkar	Peningkatan Layanan Infrastruktur Jalan	Masyarakat Membutuhkan Perbaikan Jalan P=150m x L=4m	Jl. Soekarno Hatta Gang Mamat Rt. 34, Kota Balikpapan	150 meter	Badan Pengelolaan Keuangan dan Aset Daerah	Diteruskan ke Forum SKPD
792	DR. Yusuf Mustafa, S.H, M.H	Golkar	Peningkatan Layanan Infrastruktur Jalan	Masyarakat Membutuhkan Perbaikan Jalan P=150m x L=4m	Jl. Soekarno Hatta Gang Kampung Rt. 35, Kota Balikpapan	150 meter	Badan Pengelolaan Keuangan dan Aset Daerah	Diteruskan ke Forum SKPD
793	DR. Yusuf Mustafa, S.H, M.H	Golkar	Peningkatan Layanan Infrastruktur Jalan	Masyarakat Membutuhkan Perbaikan Jalan P=150m x L=4m	Jl. Soekarno Hatta (Gang Teuku Umar) Rt.58 Kilometer 18, Kota Balikpapan	150 meter	Badan Pengelolaan Keuangan dan Aset Daerah	Diteruskan ke Forum SKPD
794	DR. Yusuf Mustafa, S.H, M.H	Golkar	Peningkatan Layanan Infrastruktur Jalan	Masyarakat Membutuhkan Perbaikan Jalan P=150m x L=4m	Jl. Soekarno Hatta Gang Asri Rt. 33, Kota Balikpapan	150 meter	Badan Pengelolaan Keuangan dan Aset Daerah	Diteruskan ke Forum SKPD
795	DR. Yusuf Mustafa, S.H, M.H	Golkar	Peningkatan Layanan Infrastruktur Jalan	Masyarakat Membutuhkan Perbaikan Jalan P=150m x L=4m	Jl. Giri Mulyo KM. 14 Rt. 23, Kota Balikpapan	150 meter	Badan Pengelolaan Keuangan dan Aset Daerah	Diteruskan ke Forum SKPD
796	DR. Yusuf Mustafa, S.H, M.H	Golkar	Peningkatan Layanan Infrastruktur Jalan	Masyarakat Membutuhkan Perbaikan Jalan P=200m x L=4m	Jl. Prona 3 Gang Sugeng Rawu Rt. 53, Kota Balikpapan	200 meter	Badan Pengelolaan Keuangan dan Aset Daerah	Diteruskan ke Forum SKPD
797	Ir. H. Muhammad Adam	PKB	Peningkatan Layanan Infrastruktur Jalan	masyarakat membutuhkan perbaikan jalan	Jl. RT. 18, Kota Balikpapan	150 meter	Badan Pengelolaan Keuangan dan Aset Daerah	Diteruskan ke Forum SKPD
798	Ir. H. Muhammad Adam	PKB	Peningkatan Layanan Infrastruktur Jalan	masyarakat membutuhkan perbaikan jalan	jalan RT. 01, Kota Balikpapan	70 m3	Badan Pengelolaan Keuangan dan Aset Daerah	Diteruskan ke Forum SKPD
799	Ir. H. Muhammad Adam	PKB	Peningkatan Layanan Infrastruktur Jalan	jalan rusak	jaln RT. 02, Kota Balikpapan	70 m3	Badan Pengelolaan Keuangan dan Aset Daerah	Diteruskan ke Forum SKPD
800	Ir. H. Muhammad Adam	PKB	Peningkatan Layanan Infrastruktur Jalan	jalan rusak	jalan RT. 03, Kota Balikpapan	70 m3	Badan Pengelolaan Keuangan dan Aset Daerah	Diteruskan ke Forum SKPD

No	Pengusul	Fraksi	Usulan	Permasalahan	Alamat	Koefisien	PD Tujuan Akhir	Status
801	Mimi Meriami Br Pane, S.E	PPP	Pengendalian Banjir	perlunya peningkatan drainase guna mencegah banjir	rt 7, Kota Balikpapan	300 m	Badan Pengelolaan Keuangan dan Aset Daerah	Diteruskan ke Forum SKPD
802	Ir. H. Muhammad Adam	PKB	Peningkatan Layanan Infrastruktur Jalan	jalan rusak	jalan RT. 04, Kota Balikpapan	70 m3	Badan Pengelolaan Keuangan dan Aset Daerah	Diteruskan ke Forum SKPD
803	Ir. H. Muhammad Adam	PKB	Peningkatan Layanan Infrastruktur Jalan	jalan rusak	jalan RT. 45 KM. 24, Kota Balikpapan	70 m3	Badan Pengelolaan Keuangan dan Aset Daerah	Diteruskan ke Forum SKPD
804	Ir. H. Muhammad Adam	PKB	Peningkatan Layanan Infrastruktur Jalan	jalan rusak	jalan RT. 15, Kota Balikpapan	70 m3	Badan Pengelolaan Keuangan dan Aset Daerah	Diteruskan ke Forum SKPD
805	Ir. H. Muhammad Adam	PKB	Peningkatan Layanan Infrastruktur Jalan	jalan rusak	jalan RT. 16, Kota Balikpapan	70 m3	Badan Pengelolaan Keuangan dan Aset Daerah	Diteruskan ke Forum SKPD
806	Ir. H. Muhammad Adam	PKB	Peningkatan Layanan Infrastruktur Jalan	jalan rusak	jalan RT. 17, Kota Balikpapan	70 m3	Badan Pengelolaan Keuangan dan Aset Daerah	Diteruskan ke Forum SKPD
807	Ir. H. Muhammad Adam	PKB	Peningkatan Layanan Infrastruktur Jalan	jalan rusak	jalan RT. 41 Gg. Kembar, Kota Balikpapan	70 m3	Badan Pengelolaan Keuangan dan Aset Daerah	Diteruskan ke Forum SKPD
808	Ir. H. Muhammad Adam	PKB	Peningkatan Layanan Infrastruktur Jalan	jalan rusak	cor Jalan RT. 43, Kota Balikpapan	70 m3	Badan Pengelolaan Keuangan dan Aset Daerah	Diteruskan ke Forum SKPD
809	Ir. H. Muhammad Adam	PKB	Peningkatan Layanan Infrastruktur Jalan	jalan rusak	jalan RT. 39, Kota Balikpapan	70 m3	Badan Pengelolaan Keuangan dan Aset Daerah	Diteruskan ke Forum SKPD
810	Ir. H. Muhammad Adam	PKB	Peningkatan Layanan Infrastruktur Jalan	jalan rusak	jalan RT. 33, Kota Balikpapan	70 m3	Badan Pengelolaan Keuangan dan Aset Daerah	Diteruskan ke Forum SKPD
811	Ir. H. Muhammad Adam	PKB	Peningkatan Layanan Infrastruktur Jalan	jalan rusak	jalan RT. 60, Kota Balikpapan	70 m3	Badan Pengelolaan Keuangan dan Aset Daerah	Diteruskan ke Forum SKPD
812	Ir. H. Muhammad Adam	PKB	Peningkatan Layanan Infrastruktur Jalan	jaln rusak	jalan cor RT.62, Kota Balikpapan	70 m3	Badan Pengelolaan Keuangan dan Aset Daerah	Diteruskan ke Forum SKPD
813	Ir. H. Muhammad Adam	PKB	Peningkatan Layanan Infrastruktur Jalan	jalan rusak	jalan cor RT. 28, Kota Balikpapan	70 m3	Badan Pengelolaan Keuangan dan Aset Daerah	Diteruskan ke Forum SKPD
814	Ir. H. Muhammad Adam	PKB	Peningkatan Layanan Infrastruktur Jalan	jalan rusak	jalan cor RT. 49, Kota Balikpapan	70 m3	Badan Pengelolaan Keuangan dan Aset Daerah	Diteruskan ke Forum SKPD
815	Ir. H. Muhammad Adam	PKB	Peningkatan Layanan Infrastruktur Jalan	jalan rusak	jalan cor RT. 55, Kota Balikpapan	70 m3	Badan Pengelolaan Keuangan dan Aset Daerah	Diteruskan ke Forum SKPD

No	Pengusul	Fraksi	Usulan	Permasalahan	Alamat	Koefisien	PD Tujuan Akhir	Status
816	Ir. H. Muhammad Adam	PKB	Peningkatan Layanan Infrastruktur Jalan	jalan rusak	jalan cor RT. 35, Kota Balikpapan	70 m3	Badan Pengelolaan Keuangan dan Aset Daerah	Diteruskan ke Forum SKPD
817	Ir. H. Muhammad Adam	PKB	Peningkatan Layanan Infrastruktur Jalan	jalan rusak	jalan RT. 37, Kota Balikpapan	70 m3	Badan Pengelolaan Keuangan dan Aset Daerah	Diteruskan ke Forum SKPD
818	Ir. H. Muhammad Adam	PKB	Peningkatan Layanan Infrastruktur Jalan	jalan rusak	jalan RT. 23, Kota Balikpapan	70 m3	Badan Pengelolaan Keuangan dan Aset Daerah	Diteruskan ke Forum SKPD
819	Ir. H. Muhammad Adam	PKB	Peningkatan Layanan Infrastruktur Jalan	jalan rusak	jalan RT. 46, Kota Balikpapan	70 m3	Badan Pengelolaan Keuangan dan Aset Daerah	Diteruskan ke Forum SKPD
820	Ir. H. Muhammad Adam	PKB	Peningkatan Layanan Infrastruktur Jalan	jalan rusak	jalan RT.17, Kota Balikpapan	70 m3	Badan Pengelolaan Keuangan dan Aset Daerah	Diteruskan ke Forum SKPD
821	Ir. H. Muhammad Adam	PKB	Peningkatan Layanan Infrastruktur Jalan	jalan rusak	jalan RT. 58, Kota Balikpapan	70 m3	Badan Pengelolaan Keuangan dan Aset Daerah	Diteruskan ke Forum SKPD
822	Ir. H. Muhammad Adam	PKB	Peningkatan Layanan Infrastruktur Jalan	jalan rusak	jalan RT. 55, Kota Balikpapan	70 m3	Badan Pengelolaan Keuangan dan Aset Daerah	Diteruskan ke Forum SKPD
823	Ir. H. Muhammad Adam	PKB	Peningkatan Layanan Infrastruktur Jalan	jalan rusak	jalan RT. 36, Kota Balikpapan	70 m3	Badan Pengelolaan Keuangan dan Aset Daerah	Diteruskan ke Forum SKPD
824	Ir. H. Muhammad Adam	PKB	Peningkatan Layanan Infrastruktur Jalan	jalan rusak	jalan RT. 30, Kota Balikpapan	70 m3	Badan Pengelolaan Keuangan dan Aset Daerah	Diteruskan ke Forum SKPD
825	Ir. H. Muhammad Adam	PKB	Peningkatan Layanan Infrastruktur Jalan	jalan rusak	jalan RT. 61, Kota Balikpapan	70 m3	Badan Pengelolaan Keuangan dan Aset Daerah	Diteruskan ke Forum SKPD
826	Ir. H. Muhammad Adam	PKB	Peningkatan Layanan Infrastruktur Jalan	jalan rusak	jalan RT. 45, Kota Balikpapan	70 m3	Badan Pengelolaan Keuangan dan Aset Daerah	Diteruskan ke Forum SKPD
827	Ir. H. Muhammad Adam	PKB	Peningkatan Layanan Infrastruktur Jalan	jalan rusak	jalan RT. 50, Kota Balikpapan	70 m3	Badan Pengelolaan Keuangan dan Aset Daerah	Diteruskan ke Forum SKPD
828	Ir. H. Muhammad Adam	PKB	Peningkatan Layanan Infrastruktur Jalan	jalan rusak	jalan RT. 65, Kota Balikpapan	70 m3	Badan Pengelolaan Keuangan dan Aset Daerah	Diteruskan ke Forum SKPD
829	Ir. H. Muhammad Adam	PKB	Peningkatan Layanan Infrastruktur Jalan	jalan rusak	jalan RT.65, Kota Balikpapan	70 m3	Badan Pengelolaan Keuangan dan Aset Daerah	Diteruskan ke Forum SKPD
830	Ir. H. Muhammad Adam	PKB	Peningkatan Layanan Infrastruktur Jalan	jalan rusak	jalan RT. 60, Kota Balikpapan	70 m3	Badan Pengelolaan Keuangan dan Aset Daerah	Diteruskan ke Forum SKPD

No	Pengusul	Fraksi	Usulan	Permasalahan	Alamat	Koefisien	PD Tujuan Akhir	Status
831	Ir. H. Muhammad Adam	PKB	Peningkatan Layanan Infrastruktur Jalan	jalan rusak	jalan RT. 52, Kota Balikpapan	70 m3	Badan Pengelolaan Keuangan dan Aset Daerah	Diteruskan ke Forum SKPD
832	Ir. H. Muhammad Adam	PKB	Peningkatan Layanan Infrastruktur Jalan	jalan rusak	jalan RT. 49, Kota Balikpapan	70 m3	Badan Pengelolaan Keuangan dan Aset Daerah	Diteruskan ke Forum SKPD
833	Ir. H. Muhammad Adam	PKB	Peningkatan Layanan Infrastruktur Jalan	jalan rusak	jalan RT. 22, Kota Balikpapan	70 m3	Badan Pengelolaan Keuangan dan Aset Daerah	Diteruskan ke Forum SKPD
834	Ir. H. Muhammad Adam	PKB	Peningkatan Layanan Infrastruktur Jalan	jalan rusak	jalan RT. 39, Kota Balikpapan	70 m3	Badan Pengelolaan Keuangan dan Aset Daerah	Diteruskan ke Forum SKPD
835	Ir. H. Muhammad Adam	PKB	Peningkatan Layanan Infrastruktur Jalan	jalan rusak	jalan RT. 54, Kota Balikpapan	70 m3	Badan Pengelolaan Keuangan dan Aset Daerah	Diteruskan ke Forum SKPD
836	Ir. H. Muhammad Adam	PKB	Peningkatan Layanan Infrastruktur Jalan	jalan rusak	jalan RT. 63, Kota Balikpapan	70 m3	Badan Pengelolaan Keuangan dan Aset Daerah	Diteruskan ke Forum SKPD
837	Ir. H. Muhammad Adam	PKB	Peningkatan Layanan Infrastruktur Jalan	jalan rusak	jalan RT. 53, Kota Balikpapan	70 m3	Badan Pengelolaan Keuangan dan Aset Daerah	Diteruskan ke Forum SKPD
838	Ir. H. Muhammad Adam	PKB	Peningkatan Layanan Infrastruktur Jalan	jalan rusak	jalan RT. 44, Kota Balikpapan	70 m3	Badan Pengelolaan Keuangan dan Aset Daerah	Diteruskan ke Forum SKPD
839	Ir. H. Muhammad Adam	PKB	Peningkatan Layanan Infrastruktur Jalan	jalan rusak	jalan RT. 57, Kota Balikpapan	70 m3	Badan Pengelolaan Keuangan dan Aset Daerah	Diteruskan ke Forum SKPD
840	Ir. H. Muhammad Adam	PKB	Peningkatan Layanan Infrastruktur Jalan	jalan rusak	jalan RT. 05, Kota Balikpapan	70 m3	Badan Pengelolaan Keuangan dan Aset Daerah	Diteruskan ke Forum SKPD
841	Ir. H. Muhammad Adam	PKB	Peningkatan Layanan Infrastruktur Jalan	jalan rusak	jalan cor RT. 07, Kota Balikpapan	70 m3	Badan Pengelolaan Keuangan dan Aset Daerah	Diteruskan ke Forum SKPD
842	Ir. H. Muhammad Adam	PKB	Peningkatan Layanan Infrastruktur Jalan	jalan rusak	jalan cor RT. 08, Kota Balikpapan	70 m3	Badan Pengelolaan Keuangan dan Aset Daerah	Diteruskan ke Forum SKPD
843	Ir. H. Muhammad Adam	PKB	Peningkatan Layanan Infrastruktur Jalan	jalan rusak	jalan cor RT. 01, Kota Balikpapan	70 m3	Badan Pengelolaan Keuangan dan Aset Daerah	Diteruskan ke Forum SKPD
844	Ir. H. Muhammad Adam	PKB	Peningkatan Layanan Infrastruktur Jalan	jalan rusak	jalan cor RT. 10, Kota Balikpapan	70 m3	Badan Pengelolaan Keuangan dan Aset Daerah	Diteruskan ke Forum SKPD
845	Ir. H. Muhammad Adam	PKB	Peningkatan Layanan Infrastruktur Jalan	jalan rusak	jalan cor RT. 62, Kota Balikpapan	70 m3	Badan Pengelolaan Keuangan dan Aset Daerah	Diteruskan ke Forum SKPD



No	Pengusul	Fraksi	Usulan	Permasalahan	Alamat	Koefisien	PD Tujuan Akhir	Status
846	Ir. H. Muhammad Adam	PKB	Peningkatan Layanan Infrastruktur Jalan	jalan rusak	jalan cor RT. 38, Kota Balikpapan	70 m3	Badan Pengelolaan Keuangan dan Aset Daerah	Diteruskan ke Forum SKPD
847	Ir. H. Muhammad Adam	PKB	Peningkatan Layanan Infrastruktur Jalan	jalan rusak	jalan RT. 15, Kota Balikpapan	70 m3	Badan Pengelolaan Keuangan dan Aset Daerah	Diteruskan ke Forum SKPD
848	Ir. H. Muhammad Adam	PKB	Peningkatan Layanan Infrastruktur Jalan	jalan rusak	jalan RT. 69, Kota Balikpapan	70 m3	Badan Pengelolaan Keuangan dan Aset Daerah	Diteruskan ke Forum SKPD
849	Ir. H. Muhammad Adam	PKB	Peningkatan Layanan Infrastruktur Jalan	jalan rusak	jalan Rt. 09, Kota Balikpapan	70 m3	Badan Pengelolaan Keuangan dan Aset Daerah	Diteruskan ke Forum SKPD
850	Ir. H. Muhammad Adam	PKB	Peningkatan Layanan Infrastruktur Jalan	jalan rusak	jalan RT. 61, Kota Balikpapan	70 m3	Badan Pengelolaan Keuangan dan Aset Daerah	Diteruskan ke Forum SKPD
851	Ir. H. Muhammad Adam	PKB	Peningkatan Layanan Infrastruktur Jalan	jalan rusak	jalan RT. 36, Kota Balikpapan	70 m3	Badan Pengelolaan Keuangan dan Aset Daerah	Diteruskan ke Forum SKPD
852	Ir. H. Muhammad Adam	PKB	Peningkatan Layanan Infrastruktur Jalan	jalan rusak	jalan RT. 10, Kota Balikpapan	70 m3	Badan Pengelolaan Keuangan dan Aset Daerah	Diteruskan ke Forum SKPD
853	Ir. H. Muhammad Adam	PKB	Peningkatan Layanan Infrastruktur Jalan	jalan rusak	jalan RT. 13, Kota Balikpapan	70 m3	Badan Pengelolaan Keuangan dan Aset Daerah	Diteruskan ke Forum SKPD
854	Ir. H. Muhammad Adam	PKB	Peningkatan Layanan Infrastruktur Jalan	jalan rusak	jalan RT. 32, Kota Balikpapan	70 m3	Badan Pengelolaan Keuangan dan Aset Daerah	Diteruskan ke Forum SKPD
855	Ir. H. Muhammad Adam	PKB	Peningkatan Layanan Infrastruktur Jalan	jalan rusak	jalan RT. 52, Kota Balikpapan	70 m3	Badan Pengelolaan Keuangan dan Aset Daerah	Diteruskan ke Forum SKPD
856	Ir. H. Muhammad Adam	PKB	Peningkatan Layanan Infrastruktur Jalan	jalan rusak	jalan RT. 17, Kota Balikpapan	70 m3	Badan Pengelolaan Keuangan dan Aset Daerah	Diteruskan ke Forum SKPD
857	Ir. H. Muhammad Adam	PKB	Peningkatan Layanan Infrastruktur Jalan	jalan rusak	jalan RT. 12, Kota Balikpapan	70 m3	Badan Pengelolaan Keuangan dan Aset Daerah	Diteruskan ke Forum SKPD
858	Ir. H. Muhammad Adam	PKB	Peningkatan Layanan Infrastruktur Jalan	jalan rusak	jalan RT. 14, Kota Balikpapan	70 m3	Badan Pengelolaan Keuangan dan Aset Daerah	Diteruskan ke Forum SKPD
859	Ir. H. Muhammad Adam	PKB	Peningkatan Layanan Infrastruktur Jalan	jalan rusak	jalan RT. 35, Kota Balikpapan	70 m3	Dinas Pekerjaan Umum, Penataan Ruang dan Perumahan Rakyat	Diteruskan ke Forum SKPD
860	Ir. H. Muhammad Adam	PKB	Peningkatan Layanan Infrastruktur Jalan	jalan rusak	jalan cor RT. 19, Kota Balikpapan	70 m3	Badan Pengelolaan Keuangan dan Aset Daerah	Diteruskan ke Forum SKPD



No	Pengusul	Fraksi	Usulan	Permasalahan	Alamat	Koefisien	PD Tujuan Akhir	Status
861	Ir. H. Muhammad Adam	PKB	Peningkatan Layanan Infrastruktur Jalan	jalan rusak	jalan cor RT. 29, Kota Balikpapan	70 m3	Badan Pengelolaan Keuangan dan Aset Daerah	Diteruskan ke Forum SKPD
862	Ir. H. Muhammad Adam	PKB	Peningkatan Layanan Infrastruktur Jalan	jalan rusak	jaln cor RT. 02, Kota Balikpapan	70 m3	Badan Pengelolaan Keuangan dan Aset Daerah	Diteruskan ke Forum SKPD
863	Ir. H. Muhammad Adam	PKB	Peningkatan Layanan Infrastruktur Jalan	jalan rusak	jalan RT. 39, Kota Balikpapan	70 m3	Badan Pengelolaan Keuangan dan Aset Daerah	Diteruskan ke Forum SKPD
864	Ir. H. Muhammad Adam	PKB	Peningkatan Layanan Infrastruktur Jalan	jalan rusak	cor jalan RT. 13, Kota Balikpapan	70 m3	Badan Pengelolaan Keuangan dan Aset Daerah	Diteruskan ke Forum SKPD
865	Ir. H. Muhammad Adam	PKB	Peningkatan Layanan Infrastruktur Jalan	jalan rusak	cor jalan RT. 16, Kota Balikpapan	70 m3	Badan Pengelolaan Keuangan dan Aset Daerah	Diteruskan ke Forum SKPD
866	Ir. H. Muhammad Adam	PKB	Peningkatan Layanan Infrastruktur Jalan	jalan rusak	cor jalan RT. 19, Kota Balikpapan	70 m3	Badan Pengelolaan Keuangan dan Aset Daerah	Diteruskan ke Forum SKPD
867	Ir. H. Muhammad Adam	PKB	Peningkatan Layanan Infrastruktur Jalan	jalan rusak	cor jalan RT. 43, Kota Balikpapan	70 m3	Badan Pengelolaan Keuangan dan Aset Daerah	Diteruskan ke Forum SKPD
868	Ir. H. Muhammad Adam	PKB	Peningkatan Layanan Infrastruktur Jalan	jalan rusak	cor jalan RT. 45, Kota Balikpapan	70 m3	Badan Pengelolaan Keuangan dan Aset Daerah	Diteruskan ke Forum SKPD
869	Ir. H. Muhammad Adam	PKB	Peningkatan Layanan Infrastruktur Jalan	jalan rusak	cor jalan RT. 38, Kota Balikpapan	70 m3	Badan Pengelolaan Keuangan dan Aset Daerah	Diteruskan ke Forum SKPD
870	Ir. H. Muhammad Adam	PKB	Peningkatan Layanan Infrastruktur Jalan	jalan rusak	cor jalan RT. 36, Kota Balikpapan	70 m3	Badan Pengelolaan Keuangan dan Aset Daerah	Diteruskan ke Forum SKPD
871	Mimi Meriami Br Pane, S.E	PPP	Peningkatan Layanan Infrastruktur Jalan	jembatan penghubung rusak	rt 15, Kota Balikpapan	20 m	Badan Pengelolaan Keuangan dan Aset Daerah	Diteruskan ke Forum SKPD
872	Mimi Meriami Br Pane, S.E	PPP	Peningkatan Layanan Infrastruktur Jalan	jalan berlubang	rt 16, Kota Balikpapan	300 m	Badan Pengelolaan Keuangan dan Aset Daerah	Diteruskan ke Forum SKPD
873	Mimi Meriami Br Pane, S.E	PPP	Peningkatan Layanan Infrastruktur Jalan	jalan berlubang	rt 49, Kota Balikpapan	150 m	Badan Pengelolaan Keuangan dan Aset Daerah	Diteruskan ke Forum SKPD
874	Mimi Meriami Br Pane, S.E	PPP	Pengendalian Banjir	gorong - gorong perlu perbaikan karena mengalami kerusakan	rt 46, Kota Balikpapan	20 m	Badan Pengelolaan Keuangan dan Aset Daerah	Diteruskan ke Forum SKPD
875	Mimi Meriami Br Pane, S.E	PPP	Peningkatan Layanan Infrastruktur Jalan	jalan rusak	rt 25, Kota Balikpapan	150 m	Badan Pengelolaan Keuangan dan Aset Daerah	Diteruskan ke Forum SKPD

No	Pengusul	Fraksi	Usulan	Permasalahan	Alamat	Koefisien	PD Tujuan Akhir	Status
876	Mimi Meriami Br Pane, S.E	PPP	Peningkatan Layanan Infrastruktur Jalan	jalan rusak	rt 57, Kota Balikpapan	120 m	Badan Pengelolaan Keuangan dan Aset Daerah	Diteruskan ke Forum SKPD
877	Mimi Meriami Br Pane, S.E	PPP	Pengendalian Banjir	perlunya pembuatan dan peningkatan drainase lingkungan guna mencegah banjir	rt 55, Kota Balikpapan	100 m	Badan Pengelolaan Keuangan dan Aset Daerah	Diteruskan ke Forum SKPD
878	Mimi Meriami Br Pane, S.E	PPP	Pengendalian Banjir	perlunya peningkatan gorong - gorong	rt 21, Kota Balikpapan	40 m	Badan Pengelolaan Keuangan dan Aset Daerah	Diteruskan ke Forum SKPD
879	Mimi Meriami Br Pane, S.E	PPP	Peningkatan Layanan Infrastruktur Jalan	jalan rusak perlu perbaikan	rt 3, Kota Balikpapan	150 m	Badan Pengelolaan Keuangan dan Aset Daerah	Diteruskan ke Forum SKPD
880	Mimi Meriami Br Pane, S.E	PPP	Pengendalian Banjir	drainase rusak	rt 22, Kota Balikpapan	150 m	Badan Pengelolaan Keuangan dan Aset Daerah	Diteruskan ke Forum SKPD
881	Mimi Meriami Br Pane, S.E	PPP	Peningkatan Layanan Infrastruktur Jalan	jalan rusak	rt 59, Kota Balikpapan	120 m	Badan Pengelolaan Keuangan dan Aset Daerah	Diteruskan ke Forum SKPD
882	Ismail , S.T	Dekoratif-Nasdem	Pembangunan Tempat Ibadah	Kurangnya Sarana dan Prasarana Kurang Memadahi	Jl. Poros Birang RTX Kel. Gunung Tabur Kec. Gunung Tabur ( HP. 081347671177), Kab. Berau	1 unit	Sekretariat Daerah	Diteruskan ke Forum SKPD
883	Mimi Meriami Br Pane, S.E	PPP	Pengendalian Banjir	perlunya peningkatan drainase dan perbaikan gorong - gorong	rt 34, Kota Balikpapan	60 m	Badan Pengelolaan Keuangan dan Aset Daerah	Diteruskan ke Forum SKPD
884	Mimi Meriami Br Pane, S.E	PPP	Pengendalian Banjir	drainase lingkungan rusak	rt 34, Kota Balikpapan	120 m	Badan Pengelolaan Keuangan dan Aset Daerah	Diteruskan ke Forum SKPD
885	Mimi Meriami Br Pane, S.E	PPP	Peningkatan Layanan Infrastruktur Jalan	jalan mulai rusak perlu adanya peningkatan	rt 33, Kota Balikpapan	450 m	Badan Pengelolaan Keuangan dan Aset Daerah	Diteruskan ke Forum SKPD
886	Agil Suwarno, S.E, M.Si	PDI-P	Masih rendahnya produksi pangan asal ternak	Meningkatkan kesejahteraan masyarakat, swasembada pangan, dan produksi daging ternak oleh Kelompok Tani "PEMUDA MANDIRI"	Kampung Kajang, Kab. Kutai Timur	20 Ekor	Dinas Peternakan dan Kesehatan Hewan	Diteruskan ke Forum SKPD
887	Mimi Meriami Br Pane, S.E	PPP	Pengendalian Banjir	drainase kurang memadai	rt 33, Kota Balikpapan	120 m	Badan Pengelolaan Keuangan dan Aset Daerah	Diteruskan ke Forum SKPD
888	Agil Suwarno, S.E, M.Si	PDI-P	Masih rendahnya produksi pangan asal ternak	Meningkatkan kesejahteraan masyarakat, swasembada pangan, dan produksi daging ternak oleh Kelompok Tani "KAJANG BERSEMI"	Kampung Kajang RT. 03, Kab. Kutai Timur	20 Ekor	Dinas Peternakan dan Kesehatan Hewan	Diteruskan ke Forum SKPD
889	Mimi Meriami Br Pane, S.E	PPP	Peningkatan Layanan Infrastruktur Jalan	belum adanya pengerasan jalan / semenisasi	rt 36, Kota Balikpapan	600 m	Badan Pengelolaan Keuangan dan Aset Daerah	Diteruskan ke Forum SKPD

No	Pengusul	Fraksi	Usulan	Permasalahan	Alamat	Koefisien	PD Tujuan Akhir	Status
890	Mimi Meriami Br Pane, S.E	PPP	Pengendalian Banjir	perlunya pembuatan drainase guna mengatasi banjir	rt 36, Kota Balikpapan	150 m	Badan Pengelolaan Keuangan dan Aset Daerah	Diteruskan ke Forum SKPD
891	Agiel Suwarno, S.E, M.Si	PDI-P	Masih rendahnya produksi pangan asal ternak	Meningkatkan kesejahteraan masyarakat, swasembada pangan, dan produksi daging ternak jenis Sapi Bali oleh Kelompok Tani "KARYA ETAM BERSAMA II"	Jl. Kampung Batu Arang RT. 53 Dusun I Kabo Jaya, Kab. Kutai Timur	20 Ekor	Dinas Peternakan dan Kesehatan Hewan	Diteruskan ke Forum SKPD
892	Mimi Meriami Br Pane, S.E	PPP	Pengendalian Banjir	pembuatan drainase	rt 31, Kota Balikpapan	120 m	Badan Pengelolaan Keuangan dan Aset Daerah	Diteruskan ke Forum SKPD
893	Yenni Eviliana, S.E	PKB	Belum Meratanya Kualitas Pelayanan Pendidikan	SD Negeri 021 Desa mendik makmur mengajukan permohonan bantuan pembangunan Musholah Nur Hidayah	Desa Mendik Makmur, Kab. Paser	36 m2	Badan Pengelolaan Keuangan dan Aset Daerah	Diteruskan ke Forum SKPD
894	Yenni Eviliana, S.E	PKB	Belum Meratanya Kualitas Pelayanan Pendidikan	Sd Negeri 021 Desa Mendik Makmur mengajukan permohonan bantuan untuk pembangunan pagar	Desa Mendik Makmur, Kab. Paser	250 M	Badan Pengelolaan Keuangan dan Aset Daerah	Diteruskan ke Forum SKPD
895	Mimi Meriami Br Pane, S.E	PPP	Pengendalian Banjir	perlu adanya pembuatan drainase	rt 56, Kota Balikpapan	300 m	Badan Pengelolaan Keuangan dan Aset Daerah	Diteruskan ke Forum SKPD
896	Mimi Meriami Br Pane, S.E	PPP	Peningkatan Layanan Infrastruktur Jalan	perlu adanya pengerasan jalan	rt 56, Kota Balikpapan	600 m	Badan Pengelolaan Keuangan dan Aset Daerah	Diteruskan ke Forum SKPD
897	Yenni Eviliana, S.E	PKB	Belum Meratanya Kualitas Pelayanan Pendidikan	Peningkatan sarana dan prasarana pendukung proses belajar mengajar di SMA 2 Tanah Grogot	Jalan Kesuma bangsa KM 08 Desa Janju, Kab. Paser	1 paket	Dinas Pendidikan dan Kebudayaan	Diteruskan ke Forum SKPD
898	Mimi Meriami Br Pane, S.E	PPP	Pengendalian Banjir	drainase lingkungan perlu ditingkatkan	rt 07, Kota Balikpapan	300 m	Badan Pengelolaan Keuangan dan Aset Daerah	Diteruskan ke Forum SKPD
899	Yenni Eviliana, S.E	PKB	Belum Meratanya Kualitas Pelayanan Pendidikan	SMK Negeri 4 Desa Tepian Batang mengajukan peningkatan fasilitas jalan lingkungan sekolah drainase, Gapura Dan pagar Sekolah.	Jalan Kususma Bangsa KM 04, Kab. Paser	1 paket	Dinas Pendidikan dan Kebudayaan	Diteruskan ke Forum SKPD
900	Yenni Eviliana, S.E	PKB	Belum Meratanya Kualitas Pelayanan Pendidikan	SMK Negeri 1 Tanah Grogot mengajukan permohonan bantuan pembangunan jalan utama	Jalan KH Dewantara, Kab. Paser	900 m	Badan Pengelolaan Keuangan dan Aset Daerah	Diteruskan ke Forum SKPD
901	Agiel Suwarno, S.E, M.Si	PDI-P	Masih Rendahnya Produksi dan Pengembangan Budidaya Ikan	Meningkatkan kesejahteraan masyarakat, swasembada pangan, dan produksi budidaya ikan Nila oleh	Dusun Danau Raya RT. 03, Kab. Kutai Timur	12000 Ekor	Badan Pengelolaan Keuangan dan Aset Daerah	Diteruskan ke Forum SKPD

No	Pengusul	Fraksi	Usulan	Permasalahan	Alamat	Koefisien	PD Tujuan Akhir	Status
				Kelompok UMKM "PUCUK BIRU"				
902	Yenni Eviliana, S.E	PKB	Belum Meratanya Kualitas Pelayanan Pendidikan	SD 013 Kuaro mengajukan untuk melakukan pafing Block di kawan tersebut	Kuaro, Kab. Paser	1 paket	Badan Pengelolaan Keuangan dan Aset Daerah	Diteruskan ke Forum SKPD
903	Yenni Eviliana, S.E	PKB	Belum Meratanya Kualitas Pelayanan Pendidikan	SD Negeri 013 Kuaro mengajukan permohonan untuk pembangunan musholah.	Kuaro, Kab. Paser	1 unit	Badan Pengelolaan Keuangan dan Aset Daerah	Diteruskan ke Forum SKPD
904	Yenni Eviliana, S.E	PKB	Belum Meratanya Kualitas Pelayanan Pendidikan	Sd Negeri 013 mengajukan untuk pembangunan gedung UKS (usaha kesehatan sekolah)	kecamatan Kuaro, Kab. Paser	1 unit	Badan Pengelolaan Keuangan dan Aset Daerah	Diteruskan ke Forum SKPD
905	Yenni Eviliana, S.E	PKB	Belum Meratanya Kualitas Pelayanan Pendidikan	TK Handayani mengajukan permohonan untuk pembuatan pagar di area tersebut.	Jalan Enggang RT 01, Kab. Paser	1 paket	Badan Pengelolaan Keuangan dan Aset Daerah	Diteruskan ke Forum SKPD
906	Yenni Eviliana, S.E	PKB	Belum Meratanya Kualitas Pelayanan Pendidikan	SD Negeri 007 mengajukan permohonan pembangunan pagar	Rt 03 Sandelay, Kab. Paser	1 paket	Badan Pengelolaan Keuangan dan Aset Daerah	Diteruskan ke Forum SKPD
907	Yenni Eviliana, S.E	PKB	Belum Meratanya Kualitas Pelayanan Pendidikan	TK Permata Hati Kuaro mengajukan permohonan bantuan dana untuk pembangunan aula	Jalan Jambu RT 07, Kab. Paser	1 paket	Badan Pengelolaan Keuangan dan Aset Daerah	Diteruskan ke Forum SKPD
908	Yenni Eviliana, S.E	PKB	Belum Meratanya Kualitas Pelayanan Pendidikan	permohonan bantuan rehabilitasi lantai plafon bangunan sekolah dan pembangunan pagar sekolah pada SD Negeri 021	Desa Krayan Bahagia, Kab. Paser	1 paket	Badan Pengelolaan Keuangan dan Aset Daerah	Diteruskan ke Forum SKPD
909	Yenni Eviliana, S.E	PKB	Belum Meratanya Kualitas Pelayanan Pendidikan	SMK negeri 4 mengajukan bantuan pembangunan rabat, pembuangan air, dan taman disekitar hotel sekolah tersebut	Jalan Kusuma Bangsa KM 04, Kab. Paser	3 unit	Dinas Pendidikan dan Kebudayaan	Diteruskan ke Forum SKPD
910	Yenni Eviliana, S.E	PKB	Belum Meratanya Kualitas Pelayanan Pendidikan	SMK PGRI 2 tanah Grogot mengajukan usulan peralatan pendukung kegiatan belajar dan mengajar jurusan Keperawatan	Jalan R.M Notosunardi, Kab. Paser	4 unit	Sekretariat Daerah	Diteruskan ke Forum SKPD
911	Yenni Eviliana, S.E	PKB	Belum Meratanya Kualitas Pelayanan Pendidikan	Pembangunan Tk/TPA Al-Mukmin unit 032 Desa Makmur Jaya Kec.Long Kali dalam rangka menyukseskan pendidikan islam demi kelancaran TK/TPA	Jl. Demak Makmur Jaya RT.008, Kab. Paser	1 unit	Sekretariat Daerah	Diteruskan ke Forum SKPD

No	Pengusul	Fraksi	Usulan	Permasalahan	Alamat	Koefisien	PD Tujuan Akhir	Status
912	Yenni Eviliana, S.E	PKB	Belum Meratanya Kualitas Pelayanan Pendidikan	permohonan rehabilitasi sekolah SMAN 2 Unggulan Tanah Grogot	Jl. Kusuma Bangsa KM. 8 Desa Janju, Kab. Paser	16 paket	Dinas Pendidikan dan Kebudayaan	Diteruskan ke Forum SKPD
913	Yenni Eviliana, S.E	PKB	Belum Meratanya Kualitas Pelayanan Pendidikan	permohonan rehabilitasi pembangunan gedung dan perlengkapan alat belajar SMAN 1 long ikis untuk mengembangkan fasilitas sekolah	Jl. Negara KM. 85, Kab. Paser	6 paket	Dinas Pendidikan dan Kebudayaan	Diteruskan ke Forum SKPD
914	Yenni Eviliana, S.E	PKB	Belum Meratanya Kualitas Pelayanan Pendidikan	pengajuan permohonann pembangunan masjid Al-Muhajirin, Gapura Sekolah, Pos Jaga, Pagar sekolah, perumahan guru, laptop untuk guru dan karyawan, permintaan kendaraan dinas Triton double gardan SMAN 2 Batu Engau	Jl. Pengguran RT. VI, Kab. Paser	7 unit	Dinas Pendidikan dan Kebudayaan	Diteruskan ke Forum SKPD
915	Yenni Eviliana, S.E	PKB	Belum Meratanya Kualitas Pelayanan Pendidikan	SMAN 1 Pasir Belengkong mengajukan permohonan pagar sekolah, pemasangan paving hakam sekolah, pembangunan gedung aula, dan rehab mushola sekolah	Jl. Negara KM. 12 simpang Batu, Kab. Paser	4 unit	Dinas Pendidikan dan Kebudayaan	Diteruskan ke Forum SKPD
916	Yenni Eviliana, S.E	PKB	Belum Meratanya Kualitas Pelayanan Pendidikan	SMAN 1 Long Kali mengajukan permohonan pembuatan pagar, rehabilitasi (6 lokal ruang kelas , laboratorium kimia, lab biologi, rumah ibadah, rumah dinas) pembangunan ruang laboratorium komputer, pengadaan peralatan TIK	Jl. Negara Kuaro/Panajam KM. 68 RT. 04, Kab. Paser	8 unit	Dinas Pendidikan dan Kebudayaan	Diteruskan ke Forum SKPD
917	Yenni Eviliana, S.E	PKB	Belum Meratanya Kualitas Pelayanan Pendidikan	SMAN 1 Muara Komam mengajukan permohonan pembangunan mushola, pembuatan pagar depan, pembuatan siring lapangan upacara	Jl. Raya KM. 173, Kab. Paser	3 unit	Dinas Pendidikan dan Kebudayaan	Diteruskan ke Forum SKPD
918	Yenni Eviliana, S.E	PKB	Belum Meratanya Kualitas Pelayanan Pendidikan	SMAN 1 Tanah Grogot mengajukan permohonan pembangunan (toilet siswa, ruang ekskul pramuka, ruang ekskul marching band, ruang ekskul seni) rehab jaringan listrik sekolah, rehab ruang	Jl. Ibrahim Kaliludin RT. 01, Kab. Paser	7 unit	Dinas Pendidikan dan Kebudayaan	Diteruskan ke Forum SKPD

No	Pengusul	Fraksi	Usulan	Permasalahan	Alamat	Koefisien	PD Tujuan Akhir	Status
				osis dan mobil operasional sekolah				
919	Yenni Eviliana, S.E	PKB	Belum Meratanya Kualitas Pelayanan Pendidikan	SMK PGRI Muara Komam mengajukan permohonan 3 ruang kelas	Jl. Raya KM. 170, Kab. Paser	3 unit	Sekretariat Daerah	Diteruskan ke Forum SKPD
920	Yenni Eviliana, S.E	PKB	Belum Meratanya Kualitas Pelayanan Pendidikan	SMKN 3 Tanah Grogot mengajukan permohonan pembangunan ruang kelas baru, pembangunan ruang praktek, peralatan siswa jurusan teknik mesin dan audio video, semenisasi jalan sekolah, rehab (masjid, ruang reori, perpustakaan)	Jl. Kesuma Bangsa KM. 05, Kab. Paser	7 unit	Dinas Pendidikan dan Kebudayaan	Diteruskan ke Forum SKPD
921	Yenni Eviliana, S.E	PKB	Belum Meratanya Kualitas Pelayanan Pendidikan	SMA Muhammadiyah Tanah Grogot mengajukan permohonan rehab lab komputer yang terbakar, pengecoran lapangan dan halaman sekolah, pengadaan sarana dan prasarana ruang uks, pengadaan laptop dan lcd	Jl. Pangeran Menteri NO. 96, Kab. Paser	4 unit	Sekretariat Daerah	Diteruskan ke Forum SKPD
922	Yenni Eviliana, S.E	PKB	Belum Meratanya Kualitas Pelayanan Pendidikan	SMA INTEGRAL LUQMAN AL-HAKIM Kuaro mengajukan permohonan pembangunan gedung sekolah putra	Jl. Jenderal A. Yani RT. 08, Kab. Paser	1 unit	Sekretariat Daerah	Diteruskan ke Forum SKPD
923	Yenni Eviliana, S.E	PKB	Belum Meratanya Kualitas Pelayanan Pendidikan	SMA IT Al- Khawarizmi Boarding School mengajukan pembangunan (tempat ibadah, Ruang Kelas Baru, Ruang Laboratorium MIPA, Ruang Kantor Guru. Ruang Kepala Sekolah, Semenisasi Jalan Masuk Area Sekolah, Gerbang Sekolah, Pagar, dan Semenisasi Halaman Kelas)	Jl. Ridwan Suwidi, Kab. Paser	9 unit	Dinas Pendidikan dan Kebudayaan	Diteruskan ke Forum SKPD
924	Ismail , S.T	Dekorat-Nasdem	Masih rendahnya produksi pangan asal ternak	Permohonan Bibit Itik. Kelompok Sumber Tani Jaya	Kelurahan Gunung tabur kecamatan gunung tabur kabupaten berau, Kab. Berau	1000 Ekor	Badan Pengelolaan Keuangan dan Aset Daerah	Diteruskan ke Forum SKPD
925	Yenni Eviliana, S.E	PKB	Belum Meratanya Kualitas Pelayanan Pendidikan	SMK Kertanegara Kuaro mengajukan pembangunan Ruang Kelas Baru dan Sarana Prasarana Sekolah,	JLN. RAYA. KM 113, Kuaro, Kab. Paser	3 unit	Dinas Pendidikan dan Kebudayaan	Diteruskan ke Forum SKPD
926	Ismail , S.T	Dekorat-Nasdem	Masih rendahnya produksi padi tanaman pangan dan hortilultura	Diperlukan peningkatan jalan usaha tani di wilayah	Jalan Usaha tani Sumber Makmur Kilo meter 19 RT X Kel. Gunung	3000 M	Badan Pengelolaan Keuangan dan Aset Daerah	Diteruskan ke Forum SKPD

No	Pengusul	Fraksi	Usulan	Permasalahan	Alamat	Koefisien	PD Tujuan Akhir	Status
			dalam pemenuhan pangan lokal	pertanian di kilo meter 19 X kel. Gunung tabur Kab. Berau	Tabur Kec. Gunung Tabur, Kab. Berau			
927	Ismail , S.T	Dekorat-Nasdem	Masih rendahnya produksi pangan asal ternak	Masih minimnya ketersediaan daging di kalimantan timur	Kelompok Tani Sumber Makmur Jl. Km. 01 Pertamina RT. 06 Dusun Gunung Karet Desa Sangatta Selatan Kab. Kutai Timur, Kab. Kutai Timur	50 Ekor	Badan Pengelolaan Keuangan dan Aset Daerah	Diteruskan ke Forum SKPD
928	Ismail , S.T	Dekorat-Nasdem	Masih rendahnya produksi pangan asal ternak	Masih Minimnya Ketersediaan Daging di Kalimantan Timur	Kelompok Tani Marga Rahayu Jl. Lele, Rt/Rw : 02/01 Desa Sumber Sari Kec. Long Mesangat Kab. Kutai Timur, Kab. Kutai Timur	50 Ekor	Badan Pengelolaan Keuangan dan Aset Daerah	Diteruskan ke Forum SKPD
929	Ismail , S.T	Dekorat-Nasdem	Masih rendahnya produksi pangan asal ternak	Masih Minimnya Ketersediaan Daging di Kalimantan Timur	Kelompok Tani Mekar Sari Jl. Anyelir RT. 03 Desa Long Poq Baru Kec. Muara Ancaling Kab. Kutai Timur, Kab. Kutai Timur	50 Ekor	Badan Pengelolaan Keuangan dan Aset Daerah	Diteruskan ke Forum SKPD
930	Ismail , S.T	Dekorat-Nasdem	Masih rendahnya produksi pangan asal ternak	Masih Minimnya Kesediaan Daging di Kalimantan Timur	Kelompok Tani Maduma Jl. Mulawarman RT. 04 No. 50 Dusun I Desa Sepaso Barat Kec. Begalon Kab. Kutai Timur, Kab. Kutai Timur	50 Ekor	Badan Pengelolaan Keuangan dan Aset Daerah	Diteruskan ke Forum SKPD
931	Ismail , S.T	Dekorat-Nasdem	Masih rendahnya produksi pangan asal ternak	Masih Minimnya Ketersediaan Daging di Kalimantan Timur	Kelompok Tani Sumber Usaha Jl. Urif Sumoharjo RT. 08 Kel. Bontang Lestari Kec. Bontang Selatan Kota Bontang, Kota Bontang	50 Ekor	Badan Pengelolaan Keuangan dan Aset Daerah	Diteruskan ke Forum SKPD
932	Ismail , S.T	Dekorat-Nasdem	Masih rendahnya produksi pangan asal ternak	Masih Minimnya Ketersediaan Daging di Kalimantan Timur	Kelompok Tani Rowo Makmur Blok G Rt 2 Dusun Rukun Karya Desa Margomulyo Kab. Kutai Timur, Kab. Kutai Timur	50 Ekor	Badan Pengelolaan Keuangan dan Aset Daerah	Diteruskan ke Forum SKPD
933	H. Agus Aras	Dekorat-Nasdem	Peningkatan Layanan Infrastruktur Jalan	Pembangunan Turap Jalan	Jalan. AW. Syahrani (Jl. Pendidikan) Gang Odah etam Desa Sangatta Utara, Kec. Sangatta Utara, Kab. Kutai Timur	220 Meter	Badan Pengelolaan Keuangan dan Aset Daerah	Diteruskan ke Forum SKPD
934	H. Agus Aras	Dekorat-Nasdem	Peningkatan Layanan Infrastruktur Jalan	Pembangunan Turap Jalan	Jalan. AW. Syahrani (Jl. Pendidikan) Gang Meranti I Desa Sangatta Utara, Kec. Sangatta Utara, Kab. Kutai Timur	200 Meter	Badan Pengelolaan Keuangan dan Aset Daerah	Diteruskan ke Forum SKPD
935	H. Andi Harahap, S.Sos	Golkar	Pengendalian Banjir	terhambatnya aliran air akibat rusaknya gorong-gorong	Jalan Provinsi RT.5, Kab. Penajam Paser Utara	12 M2	Badan Pengelolaan Keuangan dan Aset Daerah	Diteruskan ke Forum SKPD
936	H. Agus Aras	Dekorat-Nasdem	Pembangunan Tempat Ibadah	Permohonan Renovasi Masjid Al - Muhajirin	Jln. Poros Sangatta - Bontang Km. 08 RT. 01 Dusun Bumi Indah Desa Sangatta Selatan Kec. Sangatta Selatan, Kab. Kutai Timur	1 Unit	Sekretariat Daerah	Diteruskan ke Forum SKPD
937	Ismail , S.T	Dekorat-Nasdem	Masih rendahnya produksi pangan asal ternak	Masih Minimnya Ketersediaan Daging di Kalimantan Timur	Kelompok Tani Ternak Jaya Jl. Sempayang RT. 11 Desa Teluk Pandan Kabupaten Kutai Timur, Kab. Kutai Timur	50 Ekor	Badan Pengelolaan Keuangan dan Aset Daerah	Diteruskan ke Forum SKPD

No	Pengusul	Fraksi	Usulan	Permasalahan	Alamat	Koefisien	PD Tujuan Akhir	Status
938	H. Agus Aras	Dekorat-Nasdem	Pembangunan Tempat Ibadah	Permohonan Pembangunan Musholla	Jln. Dayung RT.04 (Perumahan STC 2) Desa Singa Gembara Kecamatan Sangatta Utara, Kab. Kutai Timur	1 Unit	Sekretariat Daerah	Diteruskan ke Forum SKPD
939	H. Agus Aras	Dekorat-Nasdem	Masih rendahnya produksi pangan asal ternak	Permohonan Bibit Sapi Unggul Kelompok Tani "Sawah bersatu"	Desa Teluk Singkama Kecamatan Sangatta Selatan, Kab. Kutai Timur	500 Ekor	Badan Pengelolaan Keuangan dan Aset Daerah	Diteruskan ke Forum SKPD
940	Ismail , S.T	Dekorat-Nasdem	Masih rendahnya produksi pangan asal ternak	Masih Minimnya Ketersediaan Daging di Kalimantan Timur	Kelompok Mekar Sari Desa Bumi Sejahtera Kec. Kaliorang Kab. Kutai Timur, Kab. Kutai Timur	30 Ekor	Badan Pengelolaan Keuangan dan Aset Daerah	Diteruskan ke Forum SKPD
941	H. Andi Harahap, S.Sos	Golkar	Pembangunan Tempat Ibadah	Rusaknya atap dan Kubah Masjid Nurussalam 2 desa Rintik	Jalan Provinsi, desa Rintik, Kab. Penajam Paser Utara	1 Paket	Sekretariat Daerah	Diteruskan ke Forum SKPD
942	H. Andi Harahap, S.Sos	Golkar	Peningkatan Layanan Infrastruktur Jalan	perlunya peningkatan akses jalan desa Tambong ke desa Sumber Sari	jalan desa Tambong-Sumber Sari, Kab. Penajam Paser Utara	30000 M2	Badan Pengelolaan Keuangan dan Aset Daerah	Diteruskan ke Forum SKPD
943	Ismail , S.T	Dekorat-Nasdem	Masih rendahnya produksi pangan asal ternak	Masih Minimnya Ketersediaan Daging di Kutai Timur	Kelompok Tani Bina Warga Jl. Batu Bara Rt. 09 Desa Pangadan Kec. Karanganyar Kab. Kutai Timur, Kab. Kutai Timur	50 Ekor	Badan Pengelolaan Keuangan dan Aset Daerah	Diteruskan ke Forum SKPD
944	H. Agus Aras	Dekorat-Nasdem	Kontribusi sektor pariwisata dan ekonomi kreatif terhadap pertumbuhan ekonomi daerah masih rendah	Permohonan kelengkapan Penyedia layanan wisata Tanjung Perancis Kelompok Sadar Wisata (Pokdarwis) Nung Bakung	Teluk Singkama, Kab. Kutai Timur	1 Unit	Badan Pengelolaan Keuangan dan Aset Daerah	Diteruskan ke Forum SKPD
945	Ismail , S.T	Dekorat-Nasdem	Produktivitas perkebunan rakyat masih rendah	Produksi Kurang Maksimal	Kelompok Tani Sumber Makmur Bantuan Pupuk Kampung Makassang RT. 10 Kel. Gunung Tabur Kec. Gunta Kab. Berau, Kab. Berau	100 Hektar	Badan Pengelolaan Keuangan dan Aset Daerah	Diteruskan ke Forum SKPD
946	Ismail , S.T	Dekorat-Nasdem	Masih rendahnya produksi padi tanaman pangan dan hortikultura dalam pemenuhan pangan lokal	Banyaknya gangguan hama pada tanaman pangan dan hortikultura Bantuan Alat Pertanian Semprprot	Kelompok Sumber Tani Jaya Kampung makassang RT 10 Kel. Gunung Tabur Kec. Guna Kab. Berau, Kab. Berau	200 Yunit	Badan Pengelolaan Keuangan dan Aset Daerah	Diteruskan ke Forum SKPD
947	H. Agus Aras	Dekorat-Nasdem	Masih rendahnya produksi pangan asal ternak	Pengadaan Bibit Sapi unggul (KT. Sawah Bersatu)	Desa Teluk Singkama Kecamatan Sangatta Selatan, Kab. Kutai Timur	50 Ekor	Badan Pengelolaan Keuangan dan Aset Daerah	Diteruskan ke Forum SKPD
948	H. Agus Aras	Dekorat-Nasdem	Masih Rendahnya Produksi dan Pengembangan Budidaya Ikan	Pengadaan Bibit Ikan Air Tawar Kelompok Tani Ingin Maju	Desa Teluk Singkama Kecamatan Sangatta Selatan, Kab. Kutai Timur	15 Ekor	Badan Pengelolaan Keuangan dan Aset Daerah	Diteruskan ke Forum SKPD
949	Ismail , S.T	Dekorat-Nasdem	Masih rendahnya produksi pangan asal ternak	Masih Minimnya Ketersediaan Daging di Kalimantan Timur	Kelompok Tani Sepakat Bersama Tiga Belik F RT. 05 Desa Pulung Sari, Kab. Kutai Timur	50 Ekor	Badan Pengelolaan Keuangan dan Aset Daerah	Diteruskan ke Forum SKPD



No	Pengusul	Fraksi	Usulan	Permasalahan	Alamat	Koefisien	PD Tujuan Akhir	Status
950	H. Agus Aras	Dekorat-Nasdem	Produktivitas perkebunan rakyat masih rendah	Pengadaan Mesin Teh Gaharu Koperasi Jasa Pariwisata Teluk Kaba	Desa Teluk Singkama Kecamatan Sangatta Selatan, Kab. Kutai Timur	1 Unit	Badan Pengelolaan Keuangan dan Aset Daerah	Diteruskan ke Forum SKPD
951	H. Agus Aras	Dekorat-Nasdem	Koperasi belum di berdayakan dalam menggerakkan perekonomian masyarakat	Pengadaan Mesin Grinding Pakan Ikan Air Tawar Koperasi Jasa Pariwisata Teluk Kaba	Desa Teluk Singkama Kecamatan Sangatta Selatan, Kab. Kutai Timur	1 Unit	Badan Pengelolaan Keuangan dan Aset Daerah	Diteruskan ke Forum SKPD
952	Ismail , S.T	Dekorat-Nasdem	Masih rendahnya produksi pangan asal ternak	Masih Minimnya Ketersediaan Daging di Kalimantan Timur	Kelompok Tani Mekar Sari Jl. Anyelir RT. Desa Long Poq Kec. Muara Ancalong Kab. Kutai Timur, Kab. Kutai Timur	50 Ekor	Badan Pengelolaan Keuangan dan Aset Daerah	Diteruskan ke Forum SKPD
953	Ismail , S.T	Dekorat-Nasdem	Masih rendahnya produksi pangan asal ternak	Masih Minimnya Ketersediaan Daging di Kalimantan Timur	Kelompok Tani Subur Makmur Desa Senyur RT. 01 Kec. Muara Ancalong Kab. Kutai Timur, Kab. Kutai Timur	50 Ekor	Badan Pengelolaan Keuangan dan Aset Daerah	Diteruskan ke Forum SKPD
954	Ismail , S.T	Dekorat-Nasdem	Masih rendahnya produksi pangan asal ternak	Masih Minimnya Ketersediaan Daging di Kalimantan Timur	Kelompok Tani Tenjeu Makmur Jl. Tanjung Manis RT. IV Desa Long Tesak Kec. Muara Ancalong Kab. Kutai Timur, Kab. Kutai Timur	50 Ekor	Badan Pengelolaan Keuangan dan Aset Daerah	Diteruskan ke Forum SKPD
955	Ismail , S.T	Dekorat-Nasdem	Masih rendahnya produksi pangan asal ternak	Masih Minimnya Ketersediaan Daging di Kalimantan Timur	Kelompok Tani Mekar Sari Jln Wiro Leong RT. V Desa Kelinjau Ilir Kec. Muara Ancalong Kab. Kutai Timur, Kab. Kutai Timur	50 Ekor	Badan Pengelolaan Keuangan dan Aset Daerah	Diteruskan ke Forum SKPD
956	Ismail , S.T	Dekorat-Nasdem	Masih rendahnya produksi pangan asal ternak	Masih Minimnya Ketersediaan Daging di Kalimantan Timur	Kelompok Tani Rapak Rumbia Desa Ngayu RT. 03 Kec. Muara Bengkal Kab. Kutai Timur, Kab. Kutai Timur	50 Ekor	Badan Pengelolaan Keuangan dan Aset Daerah	Diteruskan ke Forum SKPD
957	Ismail , S.T	Dekorat-Nasdem	Masih rendahnya produksi pangan asal ternak	Masih Minimnya Ketersediaan Daging di Kalimantan Timur	Kelompok Tani Sepakat Lima Jl PLN Desa Gemar Baru Kec. Muara Ancalong Kab. Kutai Timur, Kab. Kutai Timur	50 Ekor	Badan Pengelolaan Keuangan dan Aset Daerah	Diteruskan ke Forum SKPD
958	Sigit Wibowo, S.E	PAN	Peningkatan Layanan Infrastruktur Jalan	Jalan Rusak	Jl. Sangga Buana RT.25, Kota Balikpapan	150 Meter	Badan Pengelolaan Keuangan dan Aset Daerah	Diteruskan ke Forum SKPD
959	Sigit Wibowo, S.E	PAN	Peningkatan Layanan Infrastruktur Jalan	Jalan Rusak	Jl. Patimura RT 48, Kota Balikpapan	150 Meter	Badan Pengelolaan Keuangan dan Aset Daerah	Diteruskan ke Forum SKPD
960	Sigit Wibowo, S.E	PAN	Peningkatan Layanan Infrastruktur Jalan	jalan rusak	Taman Sari VIP 1 RT 27, Kota Balikpapan	150 Meter	Badan Pengelolaan Keuangan dan Aset Daerah	Diteruskan ke Forum SKPD
961	Sigit Wibowo, S.E	PAN	Peningkatan Layanan Infrastruktur Jalan	jalan rusak	Taman Sari VIP 2 RT. 33, Kota Balikpapan	150 Meter	Badan Pengelolaan Keuangan dan Aset Daerah	Diteruskan ke Forum SKPD
962	Sigit Wibowo, S.E	PAN	Peningkatan Layanan Infrastruktur Jalan	Jalan Rusak	Graha Wiyata Asri 2 RT 19, Kota Balikpapan	150 Meter	Badan Pengelolaan Keuangan dan Aset Daerah	Diteruskan ke Forum SKPD

No	Pengusul	Fraksi	Usulan	Permasalahan	Alamat	Koefisien	PD Tujuan Akhir	Status
963	Sigit Wibowo, S.E	PAN	Peningkatan Layanan Infrastruktur Jalan	Jalan Rusak	Griya alam Permai Blok A RT. 38, Kota Balikpapan	150 Meter	Badan Pengelolaan Keuangan dan Aset Daerah	Diteruskan ke Forum SKPD
964	Sigit Wibowo, S.E	PAN	Peningkatan Layanan Infrastruktur Jalan	Jalan Rusak	RT. 25, Kota Balikpapan	150 Meter	Badan Pengelolaan Keuangan dan Aset Daerah	Diteruskan ke Forum SKPD
965	Sigit Wibowo, S.E	PAN	Peningkatan Layanan Infrastruktur Jalan	Jalan Rusak	RT. 38, Kota Balikpapan	150 Meter	Badan Pengelolaan Keuangan dan Aset Daerah	Diteruskan ke Forum SKPD
966	Sigit Wibowo, S.E	PAN	Peningkatan Layanan Infrastruktur Jalan	Jalan Rusak	RT. 24 Blok CA, Kota Balikpapan	150 Meter	Badan Pengelolaan Keuangan dan Aset Daerah	Diteruskan ke Forum SKPD
967	Sigit Wibowo, S.E	PAN	Peningkatan Layanan Infrastruktur Jalan	Jalan rusak	RT. 23, Kota Balikpapan	150 Meter	Badan Pengelolaan Keuangan dan Aset Daerah	Diteruskan ke Forum SKPD
968	Ely Hartati Rasyid	PDI-P	Peningkatan Layanan Infrastruktur Jalan	Memerlukan Pengerasan Badan Jalan karena kondisi jalan yang rendah, berlubang dan licin jikan musim hujan tiba	Jalan Perintis 3 RT.003, Kab. Kutai Kartanegara	200 meter	Badan Pengelolaan Keuangan dan Aset Daerah	Diteruskan ke Forum SKPD
969	H. Saefuddin Zuhri, S.E, M.M	Dekoratif-Nasdem	Peningkatan Layanan Infrastruktur Jalan	Belum ada Perbaikan Jalan	Jl. A.W Syahrani Gg. 45 RT. 13, Kota Samarinda	210 Meter	Badan Pengelolaan Keuangan dan Aset Daerah	Diteruskan ke Forum SKPD
970	Ely Hartati Rasyid	PDI-P	Peningkatan Layanan Infrastruktur Jalan	Badan jalan yang tidak stabil dan terjadi erosi tanah pada musim hujan sehingga diperlukan Pengerasan Badan Jalan	Jalan Perintis 2 RT.003, Kab. Kutai Kartanegara	200 meter	Badan Pengelolaan Keuangan dan Aset Daerah	Diteruskan ke Forum SKPD
971	Ely Hartati Rasyid	PDI-P	Peningkatan Layanan Infrastruktur Jalan	Diperlukan Pengerasan Badan Jalan untuk menanggulangi erosi tanah pada musim hujan	Jalan Perintis 1 RT.003, Kab. Kutai Kartanegara	200 meter	Badan Pengelolaan Keuangan dan Aset Daerah	Diteruskan ke Forum SKPD
972	Ely Hartati Rasyid	PDI-P	Peningkatan Layanan Infrastruktur Jalan	Diperlukan semenisasi jalan untuk memperbaiki jalan yang rusak sehingga tidak membahayakan pengguna jalan	Jalan Mawar RT.002, Kab. Kutai Kartanegara	72 meter	Badan Pengelolaan Keuangan dan Aset Daerah	Diteruskan ke Forum SKPD
973	Sigit Wibowo, S.E	PAN	Pengendalian Banjir	Meluapnya Air Saat hujan	RT.02 Gg. Mandiri, Kota Balikpapan	200 Meter	Badan Pengelolaan Keuangan dan Aset Daerah	Diteruskan ke Forum SKPD
974	Sigit Wibowo, S.E	PAN	Pengendalian Banjir	Belum ada Paret	RT. 01, Kota Balikpapan	200 Meter	Badan Pengelolaan Keuangan dan Aset Daerah	Diteruskan ke Forum SKPD
975	Sigit Wibowo, S.E	PAN	Pengendalian Banjir	Pembuatan Paret	RT. 02, Kota Balikpapan	200 Meter	Badan Pengelolaan Keuangan dan Aset Daerah	Diteruskan ke Forum SKPD

No	Pengusul	Fraksi	Usulan	Permasalahan	Alamat	Koefisien	PD Tujuan Akhir	Status
976	Sigit Wibowo, S.E	PAN	Pengendalian Banjir	Belum ada Paret	RT. 10 Gg. Perdamaian, Kota Balikpapan	200 Meter	Badan Pengelolaan Keuangan dan Aset Daerah	Diteruskan ke Forum SKPD
977	Sigit Wibowo, S.E	PAN	Pengendalian Banjir	Paret Rusak	RT.03, Kota Balikpapan	200 Meter	Badan Pengelolaan Keuangan dan Aset Daerah	Diteruskan ke Forum SKPD
978	Sigit Wibowo, S.E	PAN	Pengendalian Banjir	Meluapnya Air Sahat Hujan	Gg. R. Wiyadi dan Gg. Karya 3 RT. 18, Kota Balikpapan	200 Meter	Badan Pengelolaan Keuangan dan Aset Daerah	Diteruskan ke Forum SKPD
979	Sigit Wibowo, S.E	PAN	Pengendalian Banjir	belum ada paret	RT. 08, Kota Balikpapan	200 Meter	Badan Pengelolaan Keuangan dan Aset Daerah	Diteruskan ke Forum SKPD
980	Sigit Wibowo, S.E	PAN	Pengendalian Banjir	Paret Rusak	RT. 21, Kota Balikpapan	200 Meter	Badan Pengelolaan Keuangan dan Aset Daerah	Diteruskan ke Forum SKPD
981	Sigit Wibowo, S.E	PAN	Pengendalian Banjir	belum adanya parit	RT.20, Kota Balikpapan	200 Meter	Badan Pengelolaan Keuangan dan Aset Daerah	Diteruskan ke Forum SKPD
982	Sigit Wibowo, S.E	PAN	Pengendalian Banjir	Rusaknya parit	RT.24, Kota Balikpapan	200 Meter	Badan Pengelolaan Keuangan dan Aset Daerah	Diteruskan ke Forum SKPD
983	Sigit Wibowo, S.E	PAN	Pengendalian Banjir	Belum adanya Parit	RT.10, Kota Balikpapan	200 Meter	Badan Pengelolaan Keuangan dan Aset Daerah	Diteruskan ke Forum SKPD
984	Sigit Wibowo, S.E	PAN	Pengendalian Banjir	Rusaknya Drainase	RT. 11, Kota Balikpapan	200 Meter	Badan Pengelolaan Keuangan dan Aset Daerah	Diteruskan ke Forum SKPD
985	Sigit Wibowo, S.E	PAN	Pengendalian Banjir	Parit Rusak	RT. 03 Prapatan Dalam, Kota Balikpapan	200 Meter	Badan Pengelolaan Keuangan dan Aset Daerah	Diteruskan ke Forum SKPD
986	Sigit Wibowo, S.E	PAN	Pengendalian Banjir	Rusaknya Drainase	Jl. Jend. Sudirman RT 15, Kota Balikpapan	200 Meter	Badan Pengelolaan Keuangan dan Aset Daerah	Diteruskan ke Forum SKPD
987	Sigit Wibowo, S.E	PAN	Pengendalian Banjir	belum adanya parit	RT. 04 & RT. 13 Gg. Keramik Kr Jati, Kota Balikpapan	200 Meter	Badan Pengelolaan Keuangan dan Aset Daerah	Diteruskan ke Forum SKPD
988	Sigit Wibowo, S.E	PAN	Pengendalian Banjir	Parit Rusak	RT. 24, Kota Balikpapan	200 Meter	Badan Pengelolaan Keuangan dan Aset Daerah	Diteruskan ke Forum SKPD
989	Sigit Wibowo, S.E	PAN	Pengendalian Banjir	Rusaknya parit	RT. 70, Kota Balikpapan	200 Meter	Badan Pengelolaan Keuangan dan Aset Daerah	Diteruskan ke Forum SKPD
990	Sigit Wibowo, S.E	PAN	Pengendalian Banjir	rusaknya parit	RT.18, Kota Balikpapan	200 Meter	Badan Pengelolaan Keuangan dan Aset Daerah	Diteruskan ke Forum SKPD

No	Pengusul	Fraksi	Usulan	Permasalahan	Alamat	Koefisien	PD Tujuan Akhir	Status
991	Sigit Wibowo, S.E	PAN	Pengendalian Banjir	Parit Rusak	RT. 59, Kota Balikpapan	200 Meter	Badan Pengelolaan Keuangan dan Aset Daerah	Diteruskan ke Forum SKPD
992	Sigit Wibowo, S.E	PAN	Pengendalian Banjir	belum ada parit	RT. 08, Kota Balikpapan	200 Meter	Badan Pengelolaan Keuangan dan Aset Daerah	Diteruskan ke Forum SKPD
993	Sigit Wibowo, S.E	PAN	Pengendalian Banjir	Rusaknya parit	RT. 73, Kota Balikpapan	200 Meter	Badan Pengelolaan Keuangan dan Aset Daerah	Diteruskan ke Forum SKPD
994	Yenni Eviliana, S.E	PKB	Pengendalian Banjir	permohonan bantuan pembersihan dan pelebaran embung rinjani	Desa Kerta Bhakti RT. 12, Kab. Paser	3500 m	Badan Pengelolaan Keuangan dan Aset Daerah	Diteruskan ke Forum SKPD
995	Yenni Eviliana, S.E	PKB	Kontribusi sektor pariwisata dan ekonomi kreatif terhadap pertumbuhan ekonomi daerah masih rendah	permohonan pengadaan pakaian dan aksesori pendukung pakaian kelompok musik paser pematang	Desa Damit, Kab. Paser	1 paket	Badan Pengelolaan Keuangan dan Aset Daerah	Diteruskan ke Forum SKPD
996	Eddy Sunardi Darmawan, S.E	PDI-P	Pengendalian Banjir	DRAINASE RUSAK	RT/RW : 11, Kota Balikpapan	150 M2	Badan Pengelolaan Keuangan dan Aset Daerah	Diteruskan ke Forum SKPD
997	Eddy Sunardi Darmawan, S.E	PDI-P	Peningkatan Layanan Infrastruktur Jalan	JALAN RUSAK	RT/RW :17, Kota Balikpapan	150 M2	Badan Pengelolaan Keuangan dan Aset Daerah	Validasi Mitra Bappeda
998	Eddy Sunardi Darmawan, S.E	PDI-P	Pengendalian Banjir	DRAINASE RUSAK	JALAN BONTO BOLAENG RT/RW :13, Kota Balikpapan	150 M2	Badan Pengelolaan Keuangan dan Aset Daerah	Diteruskan ke Forum SKPD
999	Eddy Sunardi Darmawan, S.E	PDI-P	Peningkatan Layanan Infrastruktur Jalan	JALAN RUSAK	RT/RW : 84, Kota Balikpapan	150 M2	Badan Pengelolaan Keuangan dan Aset Daerah	Validasi Mitra Bappeda
1000	Eddy Sunardi Darmawan, S.E	PDI-P	Peningkatan Layanan Infrastruktur Jalan	JALAN RUSAK	RT/RW : 26, Kota Balikpapan	150 M2	Badan Pengelolaan Keuangan dan Aset Daerah	Validasi Mitra Bappeda
1001	Eddy Sunardi Darmawan, S.E	PDI-P	Pengendalian Banjir	DRAINASE RUSAK	RT/RW :13, Kota Balikpapan	150 M2	Badan Pengelolaan Keuangan dan Aset Daerah	Diteruskan ke Forum SKPD
1002	Eddy Sunardi Darmawan, S.E	PDI-P	Pengendalian Banjir	DRAINASE RUSAK	RT/RW : 41, Kota Balikpapan	150 M2	Badan Pengelolaan Keuangan dan Aset Daerah	Diteruskan ke Forum SKPD
1003	Eddy Sunardi	PDI-P	Peningkatan Layanan Infrastruktur Jalan	JALAN RUSAK	RT/RW : 16, Kota Balikpapan	150 M2	Badan Pengelolaan Keuangan dan Aset Daerah	Diteruskan ke Forum SKPD

No	Pengusul	Fraksi	Usulan	Permasalahan	Alamat	Koefisien	PD Tujuan Akhir	Status
	Darmawan, S.E							
1004	Eddy Sunardi Darmawan, S.E	PDI-P	Peningkatan Layanan Infrastruktur Jalan	JALAN RUSAK	RT/RW :17, Kota Balikpapan	150 M2	Badan Pengelolaan Keuangan dan Aset Daerah	Validasi Mitra Bappeda
1005	Mimi Meriami Br Pane, S.E	PPP	Peningkatan Layanan Infrastruktur Jalan	jalan belum pernah dilakukan pengerasan	rt 10, Kota Balikpapan	600 m	Badan Pengelolaan Keuangan dan Aset Daerah	Diteruskan ke Forum SKPD
1006	Mimi Meriami Br Pane, S.E	PPP	Peningkatan Layanan Infrastruktur Jalan	jalan belum tersentuh pembangunan	rt 26, Kota Balikpapan	520 m	Badan Pengelolaan Keuangan dan Aset Daerah	Diteruskan ke Forum SKPD
1007	Mimi Meriami Br Pane, S.E	PPP	Peningkatan Layanan Infrastruktur Jalan	jalan belum pernah dilakukan pengerasan	rt 27, Kota Balikpapan	480 m	Badan Pengelolaan Keuangan dan Aset Daerah	Diteruskan ke Forum SKPD
1008	Mimi Meriami Br Pane, S.E	PPP	Peningkatan Layanan Infrastruktur Jalan	jalan rusak	rt 34, Kota Balikpapan	480 m	Badan Pengelolaan Keuangan dan Aset Daerah	Diteruskan ke Forum SKPD
1009	Mimi Meriami Br Pane, S.E	PPP	Peningkatan Layanan Infrastruktur Jalan	jalan rusak	rt 09, Kota Balikpapan	520 m	Badan Pengelolaan Keuangan dan Aset Daerah	Diteruskan ke Forum SKPD
1010	Rima Hartati, SE	PPP	Peningkatan Layanan Infrastruktur Jalan	Semenisasi Jalan H. Mantang RT.31 Dusun Karya Makmur	Jalan H. Mantang RT.31, Kab. Kutai Kartanegara	1 Meter	Badan Pengelolaan Keuangan dan Aset Daerah	Diteruskan ke Forum SKPD
1011	H. Andi Harahap, S.Sos	Golkar	Peningkatan Layanan Infrastruktur Jalan	akses jalan antar desa Tambong ke Sri Raharja kondisinya Jelek	Jalan Tambong-Sri Raharja, Kab. Penajam Paser Utara	24000 M2	Badan Pengelolaan Keuangan dan Aset Daerah	Diteruskan ke Forum SKPD
1012	Mimi Meriami Br Pane, S.E	PPP	Peningkatan Layanan Infrastruktur Jalan	jalan rusak	rt 18 CGS 1, Kota Balikpapan	480 m	Badan Pengelolaan Keuangan dan Aset Daerah	Diteruskan ke Forum SKPD
1013	Rima Hartati, SE	PPP	Peningkatan Layanan Infrastruktur Jalan	Lanjutan Semenisasi Jalan Mario RT.35	Jalan Mario RT.35, Kab. Kutai Kartanegara	300 Meter	Badan Pengelolaan Keuangan dan Aset Daerah	Diteruskan ke Forum SKPD
1014	Mimi Meriami Br Pane, S.E	PPP	Peningkatan Layanan Infrastruktur Jalan	jalan rusak	rt 18, Kota Balikpapan	640 m	Badan Pengelolaan Keuangan dan Aset Daerah	Diteruskan ke Forum SKPD
1015	Mimi Meriami Br Pane, S.E	PPP	Peningkatan Layanan Infrastruktur Jalan	jalan rusak	rt 28, Kota Balikpapan	480 m	Badan Pengelolaan Keuangan dan Aset Daerah	Diteruskan ke Forum SKPD
1016	Rima Hartati, SE	PPP	Peningkatan Layanan Infrastruktur Jalan	Semenisasi Jalan RT.31 Menuju RT.33 Dusun Mario	RT.31 Dusun Mario, Kab. Kutai Kartanegara	1 Paket	Badan Pengelolaan Keuangan dan Aset Daerah	Diteruskan ke Forum SKPD
1017	Mimi Meriami Br Pane, S.E	PPP	Peningkatan Layanan Infrastruktur Jalan	jalan rusak	rt 08, Kota Balikpapan	520 m	Badan Pengelolaan Keuangan dan Aset Daerah	Diteruskan ke Forum SKPD
1018	H. Andi Harahap, S.Sos	Golkar	Peningkatan Layanan Infrastruktur Jalan	Perlunya peningkatan jalan desa Gunung Makmur	Dusun 1 - Dusun 4 Desa Gunung Makmur, Kab. Penajam Paser Utara	36000 M2	Badan Pengelolaan Keuangan dan Aset Daerah	Diteruskan ke Forum SKPD

No	Pengusul	Fraksi	Usulan	Permasalahan	Alamat	Koefisien	PD Tujuan Akhir	Status
1019	Mimi Meriami Br Pane, S.E	PPP	Peningkatan Layanan Infrastruktur Jalan	jalan penghubung antar rt kurang memadai	rt 31, Kota Balikpapan	640 m	Badan Pengelolaan Keuangan dan Aset Daerah	Diteruskan ke Forum SKPD
1020	H. Andi Harahap, S.Sos	Golkar	Peningkatan Layanan Irigasi	Saluran Irigasi yang ada sdh rusak	desa Babulu Darat, Kab. Penajam Paser Utara	7000 meter	Badan Pengelolaan Keuangan dan Aset Daerah	Diteruskan ke Forum SKPD
1021	Rima Hartati, SE	PPP	Peningkatan Layanan Irigasi	Turap Lapangan Sepak Bola RT.31 Dusun Karya Makmur	RT.31 Dusun Karya Makmur, Kab. Kutai Kartanegara	1 Paket	Badan Pengelolaan Keuangan dan Aset Daerah	Diteruskan ke Forum SKPD
1022	Siti Rizky Amalia, S.E, Ak. C.A	PPP	Peningkatan Layanan Infrastruktur Jalan	Semenisasi jalan Aneka RT 14, 8, 9, 10, 11	jl Aneka Muara Wahau, Kab. Kutai Timur	1 Km	Badan Pengelolaan Keuangan dan Aset Daerah	Diteruskan ke Forum SKPD
1023	H. Andi Harahap, S.Sos	Golkar	Pengendalian Banjir	Drainase yang ada kecil dan sdh rusak	RT. 19 Desa Kayu Api, Kab. Penajam Paser Utara	200 meter	Badan Pengelolaan Keuangan dan Aset Daerah	Diteruskan ke Forum SKPD
1024	Siti Rizky Amalia, S.E, Ak. C.A	PPP	Peningkatan Layanan Infrastruktur Jalan	Pembuatan Drainase Jln Aneka RT 14, 8, 9, 10, 11	muara wahau kutai timur, Kab. Kutai Timur	1 km	Badan Pengelolaan Keuangan dan Aset Daerah	Diteruskan ke Forum SKPD
1025	H. Andi Harahap, S.Sos	Golkar	Pengendalian Banjir	Drainase yang ada kecil dan sudah rusak	RT. 30 Desa Kayu Api, Kab. Penajam Paser Utara	200 meter	Badan Pengelolaan Keuangan dan Aset Daerah	Diteruskan ke Forum SKPD
1026	Rima Hartati, SE	PPP	Desa dan Masyarakat belum optimal diberdayakan	Rehab Gedung PKK RT.09 Dusun Batuah	RT.09 Dusun Batuah, Kab. Kutai Kartanegara	1 Paket	Badan Pengelolaan Keuangan dan Aset Daerah	Diteruskan ke Forum SKPD
1027	Ely Hartati Rasyid	PDI-P	Peningkatan Layanan Infrastruktur Jalan	diperlukan Parit/Drainase untuk memperlancar pembuangan air dan menghindari genangan air di jalan	RT 04 Dusun Warga Tunggal, Kab. Kutai Kartanegara	125 meter	Badan Pengelolaan Keuangan dan Aset Daerah	Diteruskan ke Forum SKPD
1028	H. Andi Harahap, S.Sos	Golkar	Masih Rendahnya Produksi dan Pengembangan Budidaya Ikan	Tidak adanya Kapal dan alat tangkap	Desa Kayu Api, Kab. Penajam Paser Utara	50 unit	Badan Pengelolaan Keuangan dan Aset Daerah	Diteruskan ke Forum SKPD
1029	Siti Rizky Amalia, S.E, Ak. C.A	PPP	Pembangunan Tempat Ibadah	Masjid Jami At Taqwa	desa tepian indah, Kab. Kutai Timur	784 m2	Sekretariat Daerah	Diteruskan ke Forum SKPD
1030	Ely Hartati Rasyid	PDI-P	Peningkatan Layanan Infrastruktur Jalan	Diperlukan Peningkatan Badan Jalan untuk memperbaiki akses jalan yang rusak dan becek	Jalan Gg. Sadulur RT 04, Kab. Kutai Kartanegara	200 meter	Badan Pengelolaan Keuangan dan Aset Daerah	Diteruskan ke Forum SKPD
1031	Rima Hartati, SE	PPP	Peningkatan Layanan Infrastruktur Jalan	Perbaikan Jembatan RT.44 Dusun Karya Tani	RT.44 Dusun karya Tani, Kab. Kutai Kartanegara	1 Paket	Badan Pengelolaan Keuangan dan Aset Daerah	Diteruskan ke Forum SKPD
1032	Ely Hartati Rasyid	PDI-P	Peningkatan Layanan Infrastruktur Jalan	Diperlukan Parit/Drainase untuk menanggulangi kikisan oleh aliran air yang merusak badan jalan yang ada	RT 12 Desa Perangat Selatan, Kab. Kutai Kartanegara	700 meter	Badan Pengelolaan Keuangan dan Aset Daerah	Diteruskan ke Forum SKPD
1033	Ely Hartati Rasyid	PDI-P	Peningkatan Layanan Infrastruktur Jalan	Diperlukan pembuatan Turab Badan Jalan untuk	RT 10 Dusun Praya, Kab. Kutai Kartanegara	200 meter	Badan Pengelolaan Keuangan dan Aset Daerah	Diteruskan ke Forum SKPD

No	Pengusul	Fraksi	Usulan	Permasalahan	Alamat	Koefisien	PD Tujuan Akhir	Status
				menanggulangi kikisan dari air sungai pada badan jalan				
1034	Rima Hartati, SE	PPP	Pembangunan Tempat Ibadah	Pembangunan Mushollah Syekh Yusuf RT.32 Dusun Karya Makmur	RT.32 Dusun Karya Makmur, Kab. Kutai Kartanegara	1 Paket	Sekretariat Daerah	Diteruskan ke Forum SKPD
1035	Rima Hartati, SE	PPP	Peningkatan Cakupan Layanan Air Minum	Bendungan air Karya Makmur untuk PDAM Mini RT.31	RT.31 Dusun Karya Makmur, Kab. Kutai Kartanegara	1 Paket	Badan Pengelolaan Keuangan dan Aset Daerah	Diteruskan ke Forum SKPD
1036	Ely Hartati Rasyid	PDI-P	Peningkatan Layanan Infrastruktur Jalan	Perlunya pembuatan Parit untuk menanggulangi kikisan aliran air pada badan jalan	RT 08 Dusun Rawa Indah, Kab. Kutai Kartanegara	200 meter	Badan Pengelolaan Keuangan dan Aset Daerah	Diteruskan ke Forum SKPD
1037	Ely Hartati Rasyid	PDI-P	Peningkatan Layanan Infrastruktur Jalan	parit / drainase kurang memadai sehingga perlu Pembangunan Parit Beton di RT.01 Dusun Wono Asih Desa Prangat Baru Marang Kayu	Rt 01 Dusun Wono Asih Desa Prangat Baru, Kab. Kutai Kartanegara	200 meter	Badan Pengelolaan Keuangan dan Aset Daerah	Diteruskan ke Forum SKPD
1038	Ismail , S.T	Dekoratif-Nasdem	Pembangunan Tempat Ibadah	Kurangnya Sarana dan Prasarana Kurang Memadahi	Nurul Huda Mangkajang RT.4 Mangkajang, Kampung Pesayan Kec. Sambaliung Kab. Kutai Timur, Kab. Berau	1 unit	Sekretariat Daerah	Diteruskan ke Forum SKPD
1039	Mimi Meriami Br Pane, S.E	PPP	Peningkatan Layanan Infrastruktur Jalan	jalan belum pernah di lakukan pengerasan	rt 23, Kota Balikpapan	520 m	Badan Pengelolaan Keuangan dan Aset Daerah	Diteruskan ke Forum SKPD
1040	Mimi Meriami Br Pane, S.E	PPP	Peningkatan Layanan Infrastruktur Jalan	jalan lingkungan belum pernah dilakukan pengerasan	rt 25, Kota Balikpapan	480 m	Badan Pengelolaan Keuangan dan Aset Daerah	Diteruskan ke Forum SKPD
1041	Mimi Meriami Br Pane, S.E	PPP	Peningkatan Layanan Infrastruktur Jalan	jalan rusak	rt 30, Kota Balikpapan	480 m	Badan Pengelolaan Keuangan dan Aset Daerah	Diteruskan ke Forum SKPD
1042	H. Andi Harahap, S.Sos	Golkar	Pengendalian Banjir	Drainase Kecil dan dangkal menyebabkan luapan air	RT.1 hingga RT.6 Nipah-Nipah, Kab. Penajam Paser Utara	1000 meter	Badan Pengelolaan Keuangan dan Aset Daerah	Diteruskan ke Forum SKPD
1043	H. Andi Harahap, S.Sos	Golkar	Peningkatan Layanan Infrastruktur Jalan	Jalan berlumpur dan belum pernah ditingkatkan	Desa Pinang Jatus, Kab. Penajam Paser Utara	12000 M2	Badan Pengelolaan Keuangan dan Aset Daerah	Diteruskan ke Forum SKPD
1044	H. Andi Harahap, S.Sos	Golkar	Peningkatan Layanan Infrastruktur Jalan	Kondisi jalan Rusak dan perlu peningkatan jalan An-Nur	Jalan An-Nur desa Muara Sungai, Kab. Penajam Paser Utara	12000 M2	Badan Pengelolaan Keuangan dan Aset Daerah	Diteruskan ke Forum SKPD
1045	Ismail , S.T	Dekoratif-Nasdem	Masih rendahnya produksi padi tanaman pangan dan hortilultura dalam pemenuhan pangan lokal	Pengolahan Tanah Kurang Maksimal Karna Tidak Adanya Pengolaan Tanah Kami Kurang Maksimal Memohon Bantuan Hand Traktor	Kelompok Tani Lestari Manis RT. 01 Kampung Semurut Kec. Tabalar Kab. Berau, Kab. Berau	20 Hektar	Badan Pengelolaan Keuangan dan Aset Daerah	Diteruskan ke Forum SKPD
1046	H. Andi Harahap, S.Sos	Golkar	Peningkatan Layanan Infrastruktur Jalan	Jalan licin dan perlu peningkatan jalan usaha tani desa Sidorejo	Jalan Desa Sidorejo, Kab. Penajam Paser Utara	12000 M2	Badan Pengelolaan Keuangan dan Aset Daerah	Diteruskan ke Forum SKPD



No	Pengusul	Fraksi	Usulan	Permasalahan	Alamat	Koefisien	PD Tujuan Akhir	Status
1047	Sigit Wibowo, S.E	PAN	Pengendalian Banjir	Parit rusak	Jl. Bukit Pelajar Sidodadi RT. 39, Kota Balikpapan	200 Meter	Badan Pengelolaan Keuangan dan Aset Daerah	Diteruskan ke Forum SKPD
1048	H. Saefuddin Zuhri, S.E, M.M	Dekoratif-Nasdem	Peningkatan Layanan Irigasi	Belum Ada Perbaikan Parit	Jl. A.W. Syahrani Gg. 45 Blok Teratai, Kota Samarinda	700 Meter	Badan Pengelolaan Keuangan dan Aset Daerah	Diteruskan ke Forum SKPD
1049	Sigit Wibowo, S.E	PAN	Pengendalian Banjir	belum ada parit	RT 04, Kota Balikpapan	200 Meter	Badan Pengelolaan Keuangan dan Aset Daerah	Diteruskan ke Forum SKPD
1050	Sigit Wibowo, S.E	PAN	Pengendalian Banjir	Paret Rusak	Jl. Karya Bakti RT 13, Kota Balikpapan	200 Meter	Badan Pengelolaan Keuangan dan Aset Daerah	Diteruskan ke Forum SKPD
1051	Ely Hartati Rasyid	PDI-P	Peningkatan Layanan Infrastruktur Jalan	Jalan yang rusak dan kurang memadai sehingga memerlukan Semenisasi Jalan Kuburan RT 22 Desa Bunga Jadi Kecamatan Muara Kaman untuk memperlancar akses jalan	Jalan Kuburan RT 22 Desa Bunga Jadi, Kab. Kutai Kartanegara	200 meter	Badan Pengelolaan Keuangan dan Aset Daerah	Diteruskan ke Forum SKPD
1052	Ismail, S.T	Dekoratif-Nasdem	Masih rendahnya produksi padi tanaman pangan dan hortikultura dalam pemenuhan pangan lokal	Perlunya peningkatan jalan usaha tani di wilayah jalan petung II yang terletak di RT. 01 kampung Tubaan Kec. Tabalar Kab. Berau	Jalan petung II RT. 01 Kampung Tubaan Kec. Tabalar Kab. Berau	2000 M	Badan Pengelolaan Keuangan dan Aset Daerah	Diteruskan ke Forum SKPD
1053	Ely Hartati Rasyid	PDI-P	Peningkatan Layanan Infrastruktur Jalan	Jalan yang rusak dan kurang memadai sehingga diperlukan semenisasi jalan PDAM Rt 21 Desa Bunga Jadi Kecamatan Muara Kaman untuk memperlancar akses jalan	Jalan PDAM RT 21 Desa Bunga Jadi, Kab. Kutai Kartanegara	200 meter	Badan Pengelolaan Keuangan dan Aset Daerah	Diteruskan ke Forum SKPD
1054	Ely Hartati Rasyid	PDI-P	Peningkatan Layanan Infrastruktur Jalan	Kondisi jalan yang kurang memadai sehingga diperlukan Peningkatan Jalan lingkungan maka perlu Lanjutan Peningkatan Jalan Gang RT.11 Desa Badak Baru	RT 11 Desa Badak Baru, Kab. Kutai Kartanegara	1800 meter	Badan Pengelolaan Keuangan dan Aset Daerah	Diteruskan ke Forum SKPD
1055	Ely Hartati Rasyid	PDI-P	Peningkatan Cakupan Layanan Air Minum	belum adanya sarana air bersih (Sumur Bor) di RT 11 Desa Badak Baru sehingga warga kesulitan memperoleh air bersih	RT 11 Desa Badak Baru, Kab. Kutai Kartanegara	4 unit	Badan Pengelolaan Keuangan dan Aset Daerah	Diteruskan ke Forum SKPD
1056	Ely Hartati Rasyid	PDI-P	Peningkatan Layanan Listrik	Diperlukan sarana penerangan jalan untuk keamanan dan kelancaran pengguna jalan maka perlu Penambahan Lampu	RT 11 Desa Badak Baru, Kab. Kutai Kartanegara	28 unit	Badan Pengelolaan Keuangan dan Aset Daerah	Diteruskan ke Forum SKPD



No	Pengusul	Fraksi	Usulan	Permasalahan	Alamat	Koefisien	PD Tujuan Akhir	Status
				Penerangan Jalan Umum RT .11 Desa Badak Baru				
1057	Ely Hartati Rasyid	PDI-P	Peningkatan Layanan Infrastruktur Jalan	kondisi jalan yang rusak dan kuran memadai sehingga diperlukan peningkatan jalan	Gang RT 11 Desa Badak Baru, Kab. Kutai Kartanegara	200 meter	Badan Pengelolaan Keuangan dan Aset Daerah	Diteruskan ke Forum SKPD
1058	Ely Hartati Rasyid	PDI-P	Belum Meratanya Kualitas Pelayanan Pendidikan	Belum adanya gedung UKS di SDN 027 Kelurahan Timbau	Jl. Pahlawan No.66, Kab. Kutai Kartanegara	12 m2	Badan Pengelolaan Keuangan dan Aset Daerah	Diteruskan ke Forum SKPD
1059	Ely Hartati Rasyid	PDI-P	Peningkatan Layanan Infrastruktur Jalan	Perlunya peningkatan jembatan dari kayu ke beton untuk memperlancar akses jalan serta keamanan pengguna jembatan	Jalan Sopoyono RT. V Blok D, Kab. Kutai Kartanegara	8 meter	Badan Pengelolaan Keuangan dan Aset Daerah	Diteruskan ke Forum SKPD
1060	Ely Hartati Rasyid	PDI-P	Pembangunan Tempat Ibadah	kondisi Bangunan "Gereja Pantekosta di Indonesia Jemaat Imanuel Teriti" yang banyak mengalami kerusakan sehingga diperlukan Renovasi Bangunan di beberapa bagian	Jl. Gunung Belah Gang SDN.031 No.05 RT 55, Kab. Kutai Kartanegara	1 unit	Sekretariat Daerah	Diteruskan ke Forum SKPD
1061	Sutomo Jabir, S.T, M.T	PKB	Peningkatan Layanan Infrastruktur Jalan	jalan rusak	RT 65 gang sawitto pinrang 2, Kab. Kutai Timur	100 meter	Badan Pengelolaan Keuangan dan Aset Daerah	Diteruskan ke Forum SKPD
1062	Sutomo Jabir, S.T, M.T	PKB	Peningkatan Layanan Infrastruktur Jalan	jalan rusak	RT 65 gang sawitto pinrang 3, Kab. Kutai Timur	100 meter	Badan Pengelolaan Keuangan dan Aset Daerah	Diteruskan ke Forum SKPD
1063	Ely Hartati Rasyid	PDI-P	Pembangunan Tempat Ibadah	Diperlukan Kapasitas bangunan MASJID "AL-MUBAROKAH" yang lebih besar untuk menampung jamaah yang semakin banyak jumlahnya	Dusun Mekar Sari RT 004, Kab. Kutai Kartanegara	1 Paket	Sekretariat Daerah	Diteruskan ke Forum SKPD
1064	Sutomo Jabir, S.T, M.T	PKB	Peningkatan Layanan Infrastruktur Jalan	jalan rusak	RT 65 gang rahmat, Kab. Kutai Timur	200 meter	Badan Pengelolaan Keuangan dan Aset Daerah	Diteruskan ke Forum SKPD
1065	Sutomo Jabir, S.T, M.T	PKB	Peningkatan Layanan Infrastruktur Jalan	jalan rusak	RT 65 gang ibnu katsir, Kab. Kutai Timur	200 meter	Badan Pengelolaan Keuangan dan Aset Daerah	Diteruskan ke Forum SKPD
1066	Sutomo Jabir, S.T, M.T	PKB	Peningkatan Layanan Infrastruktur Jalan	jalan rusak	RT 65 jalan sawitto pinrang, Kab. Kutai Timur	100 meter	Badan Pengelolaan Keuangan dan Aset Daerah	Diteruskan ke Forum SKPD
1067	Sutomo Jabir, S.T, M.T	PKB	Peningkatan Layanan Infrastruktur Jalan	jalan terdampak abrasi karena dekat dengan sungai	RT 65 Jl. sawitto pinrang, Kab. Kutai Timur	100 meter	Badan Pengelolaan Keuangan dan Aset Daerah	Diteruskan ke Forum SKPD
1068	Sutomo Jabir, S.T, M.T	PKB	Peningkatan Layanan Infrastruktur Jalan	gorong gorong yang ada non permanen	RT 65 Gg sawitto pinrang 2, Kab. Kutai Timur	1 unit	Badan Pengelolaan Keuangan dan Aset Daerah	Diteruskan ke Forum SKPD

No	Pengusul	Fraksi	Usulan	Permasalahan	Alamat	Koefisien	PD Tujuan Akhir	Status
1069	Sutomo Jabir, S.T, M.T	PKB	Peningkatan Layanan Infrastruktur Jalan	gorong gorong yang ada non permanen	RT 65 Gg rahmat, Kab. Kutai Timur	1 unit	Badan Pengelolaan Keuangan dan Aset Daerah	Diteruskan ke Forum SKPD
1070	Sutomo Jabir, S.T, M.T	PKB	Peningkatan Layanan Infrastruktur Jalan	gorong gorong yang ada non permanen	RT 65 gang panorama bahari, Kab. Kutai Timur	1 unit	Badan Pengelolaan Keuangan dan Aset Daerah	Diteruskan ke Forum SKPD
1071	Sutomo Jabir, S.T, M.T	PKB	Peningkatan Layanan Infrastruktur Jalan	gorong gorong yang ada non permanen	RT 65 jalan poros pelangi, Kab. Kutai Timur	1 unit	Badan Pengelolaan Keuangan dan Aset Daerah	Diteruskan ke Forum SKPD
1072	Sutomo Jabir, S.T, M.T	PKB	Peningkatan Layanan Infrastruktur Jalan	gorong gorong yang ada non permanen	RT 65 jalan jannatul huda, Kab. Kutai Timur	1 unit	Badan Pengelolaan Keuangan dan Aset Daerah	Diteruskan ke Forum SKPD
1073	Sutomo Jabir, S.T, M.T	PKB	Peningkatan Layanan Infrastruktur Jalan	jalan rusak	RT 65 gang polres, Kab. Kutai Timur	200 meter	Badan Pengelolaan Keuangan dan Aset Daerah	Diteruskan ke Forum SKPD
1074	Ely Hartati Rasyid	PDI-P	Peningkatan Layanan Infrastruktur Jalan	Sarana Jalan yang rusak sehingga memerlukan semenisasi jalan Tepian Pandan Perum Kopri Desa Perjiwa	Tepian Pandan Perum Kopri RT.02, Kab. Kutai Kartanegara	200 meter	Badan Pengelolaan Keuangan dan Aset Daerah	Diteruskan ke Forum SKPD
1075	Sutomo Jabir, S.T, M.T	PKB	Peningkatan Layanan Infrastruktur Jalan	jalan rusak	RT 65 gang sengkae, Kab. Kutai Timur	200 meter	Badan Pengelolaan Keuangan dan Aset Daerah	Diteruskan ke Forum SKPD
1076	Sutomo Jabir, S.T, M.T	PKB	Peningkatan Layanan Infrastruktur Jalan	jalan rusak	RT 65 gang hidayah, Kab. Kutai Timur	200 meter	Badan Pengelolaan Keuangan dan Aset Daerah	Diteruskan ke Forum SKPD
1077	Sutomo Jabir, S.T, M.T	PKB	Pembangunan Tempat Ibadah	belum adanya paping taman mesjid Nurul ijtihad	RT 006, Kab. Kutai Timur	1 paket	Sekretariat Daerah	Diteruskan ke Forum SKPD
1078	Sutomo Jabir, S.T, M.T	PKB	Pembangunan Tempat Ibadah	belum adanya kanopi mesjid Nurul ijtihad	RT 006 pengadan, Kab. Kutai Timur	1 paket	Sekretariat Daerah	Diteruskan ke Forum SKPD
1079	Sutomo Jabir, S.T, M.T	PKB	Belum Meratanya Kualitas Pelayanan Pendidikan	belum adanya gedung Taman Pendidikan Al quran (TPA)	RT 65 Jl jannatul huda, Kab. Kutai Timur	1 unit	Sekretariat Daerah	Diteruskan ke Forum SKPD
1080	DR. Yusuf Mustafa, S.H, M.H	Golkar	Pengendalian Banjir	Pembangunan/Rehabilitasi Drainase P=150m x L=40/60cm	Jl. Pesut Rt. 21, Kota Balikpapan	150 meter	Badan Pengelolaan Keuangan dan Aset Daerah	Diteruskan ke Forum SKPD
1081	Sutomo Jabir, S.T, M.T	PKB	Pengendalian Banjir	belum adanya bendungan	RT 65 Jl. sawitto pinrang, Kab. Kutai Timur	1 unit	Badan Pengelolaan Keuangan dan Aset Daerah	Diteruskan ke Forum SKPD
1082	DR. Yusuf Mustafa, S.H, M.H	Golkar	Peningkatan Layanan Infrastruktur Jalan	Masyarakat membutuhkan Perbaikan Jalan P=200m x L=4m	Jl. Gang Amanah Rt. 07, Kota Balikpapan	200 meter	Badan Pengelolaan Keuangan dan Aset Daerah	Diteruskan ke Forum SKPD
1083	Sutomo Jabir, S.T, M.T	PKB	Pengendalian Banjir	sungai mengalami pendangkalan sehingga airnya meluap	RT 65 Kanal 3 jalan sawitto pinrang, Kab. Kutai Timur	1000 meter	Badan Pengelolaan Keuangan dan Aset Daerah	Diteruskan ke Forum SKPD

No	Pengusul	Fraksi	Usulan	Permasalahan	Alamat	Koefisien	PD Tujuan Akhir	Status
1084	Sutomo Jabir, S.T, M.T	PKB	Pengendalian Banjir	terjadi banjir karena belum ada parit	RT 65 jln sawitto pinrang, Kab. Kutai Timur	100 meter	Badan Pengelolaan Keuangan dan Aset Daerah	Diteruskan ke Forum SKPD
1085	DR. Yusuf Mustafa, S.H, M.H	Golkar	Peningkatan Layanan Infrastruktur Jalan	Masyarakat membutuhkan Perbaikan Jalan P=150m x L=4,5m	Jl. Mukmin Faisal Perum Anugrah Indah Melati Blok G Rt. 49, Kota Balikpapan	150 meter	Badan Pengelolaan Keuangan dan Aset Daerah	Diteruskan ke Forum SKPD
1086	DR. Yusuf Mustafa, S.H, M.H	Golkar	Peningkatan Layanan Infrastruktur Jalan	Masyarakat membutuhkan Perbaikan Jalan P=150m x L=4,5m	Jl. Mukmin Faisal Perum Anugrah Indah Melati Blok O 2 Rt. 49, Kota Balikpapan	150 meter	Badan Pengelolaan Keuangan dan Aset Daerah	Diteruskan ke Forum SKPD
1087	Sutomo Jabir, S.T, M.T	PKB	Peningkatan Layanan Persampahan	perlunya mesin pengolahan sampah, agar sampah plastik bisa didaur ulang	RT 65, Kab. Kutai Timur	1 unit	Badan Pengelolaan Keuangan dan Aset Daerah	Diteruskan ke Forum SKPD
1088	Sutomo Jabir, S.T, M.T	PKB	Peran pemuda belum terlibat secara nyata dalam membangun kemandirian daerah	organisasi pemuda yang tergabung dalam KKW belum memiliki seeragam PDH	RT 10 sekretariat KKW kutim, Kab. Kutai Timur	200 pcs	Sekretariat Daerah	Diteruskan ke Forum SKPD
1089	Sutomo Jabir, S.T, M.T	PKB	Peningkatan Kualitas Pelayanan Kesehatan	perlunya pengadaan kotak PPPK dikarenakan sulitnya pelayanan pertolongan pertama di rumah karena lokasi puskesmas jauh dari pemukiman	RT 65, Kab. Kutai Timur	150 unit	Dinas Kesehatan	Diteruskan ke Forum SKPD
1090	Ely Hartati Rasyid	PDI-P	Peningkatan Layanan Infrastruktur Jalan	Diperlukan pembangunan drainase untuk memperlancar aliran air sehingga tidak menggenang ke jalan	RT 02 Desa Bukit Raya, Kab. Kutai Kartanegara	200 meter	Badan Pengelolaan Keuangan dan Aset Daerah	Diteruskan ke Forum SKPD
1091	Ely Hartati Rasyid	PDI-P	Peningkatan Layanan Irigasi	belum memadainya irigasi di Desa Bukit Raya sehingga sangat diperlukan normalisasi irigasi untuk memenuhi kebutuhan lahan para petani (Kelompok Tani Kenanga) di desa Bukit Raya	Desa Bukit Raya, Kab. Kutai Kartanegara	200 meter	Badan Pengelolaan Keuangan dan Aset Daerah	Diteruskan ke Forum SKPD
1092	Ely Hartati Rasyid	PDI-P	Peningkatan Layanan Infrastruktur Jalan	Perlunya semenisasi Jalan menuju makam dikarenakan kondisi jalan yang rusak dan kurang memadai	RT 05 Desa Bukit Raya, Kab. Kutai Kartanegara	200 meter	Badan Pengelolaan Keuangan dan Aset Daerah	Diteruskan ke Forum SKPD
1093	Ely Hartati Rasyid	PDI-P	Pembangunan Tempat Ibadah	Perlunya pembangunan TK/TPA NURUL IMAN UNIT 028 di Desa Bukit Raya karena tempat yang ada tidak layak dan kurang memadai	RT 06 Desa Bukit Raya, Kab. Kutai Kartanegara	1 Paket	Dinas Pendidikan dan Kebudayaan	Diteruskan ke Forum SKPD
1094	Ely Hartati Rasyid	PDI-P	Peningkatan Layanan Infrastruktur Jalan	Perlunya semenisasi jalan menuju makam untuk perbaikan jalan yang rusak dan berlubang serta kurang memadai	RT 06 Desa Bukit Raya, Kab. Kutai Kartanegara	200 meter	Badan Pengelolaan Keuangan dan Aset Daerah	Diteruskan ke Forum SKPD

No	Pengusul	Fraksi	Usulan	Permasalahan	Alamat	Koefisien	PD Tujuan Akhir	Status
1095	H. Abdul Kadir Tappa, S.H	Golkar	Peningkatan Kualitas Kawasan Kumuh	Tidak ada sumber air sehingga memerlukan sumur bor	Sepulau atas, Kab. Kutai Timur	5 unit	Badan Pengelolaan Keuangan dan Aset Daerah	Diteruskan ke Forum SKPD
1096	H. Abdul Kadir Tappa, S.H	Golkar	Peningkatan Kualitas Kawasan Kumuh	Tidak ada sumber air sehingga memerlukan sumur bor	Jl. LKU Desa Sekurau Atas, Kenarok, Kab. Kutai Timur	5 unit	Badan Pengelolaan Keuangan dan Aset Daerah	Diteruskan ke Forum SKPD
1097	Ely Hartati Rasyid	PDI-P	Peningkatan Layanan Infrastruktur Jalan	Perlunya semenisasi jalan yang rusak di gang puring untuk kelancaran pengguna jalan	Gang Puring 4 RT 10, Kab. Kutai Kartanegara	200 meter	Badan Pengelolaan Keuangan dan Aset Daerah	Diteruskan ke Forum SKPD
1098	H. Abdul Kadir Tappa, S.H	Golkar	Peningkatan Kualitas Kawasan Kumuh	Tidak ada sumber air sehingga memerlukan sumur bor	Sepaso Selatan RT.4, Kab. Kutai Timur	5 unit	Badan Pengelolaan Keuangan dan Aset Daerah	Diteruskan ke Forum SKPD
1099	H. Andi Harahap, S.Sos	Golkar	Peran pemuda belum terlibat secara nyata dalam membangun kemandirian daerah	Gedung Olahraga Desa Sebakung Taka sudah rusak	Jalan Cendana RT.10 Desa Sebakung Taka, Kab. Paser	1 paket	Sekretariat Daerah	Diteruskan ke Forum SKPD
1100	Ely Hartati Rasyid	PDI-P	Peningkatan Layanan Infrastruktur Jalan	Perlunya pengerasan Jalan usaha tani Rukun Tani Desa Karya Jaya yang kurang memadai dan rusak sehingga mengganggu kelancaran transportasi	Jalan Usaha Tani, Kab. Kutai Kartanegara	200 meter	Dinas Pekerjaan Umum, Penataan Ruang dan Perumahan Rakyat	Diteruskan ke Forum SKPD
1101	H. Andi Harahap, S.Sos	Golkar	Peran pemuda belum terlibat secara nyata dalam membangun kemandirian daerah	belum adanya lapangan sepakbola di Desa Sidorejo	Desa Sidorejo, Kab. Penajam Paser Utara	1 paket	Sekretariat Daerah	Diteruskan ke Forum SKPD
1102	H. Andi Harahap, S.Sos	Golkar	Peningkatan Layanan Infrastruktur Jalan	Jalan Rusak	Desa Petung, Kab. Penajam Paser Utara	48000 M2	Badan Pengelolaan Keuangan dan Aset Daerah	Diteruskan ke Forum SKPD
1103	H. Andi Harahap, S.Sos	Golkar	Peningkatan Layanan Listrik	tidak adanya penerangan jalan umum di desa Gunung Seteleng	Jalan Perintis Gunung Steleng, Kab. Penajam Paser Utara	1 paket	Badan Pengelolaan Keuangan dan Aset Daerah	Diteruskan ke Forum SKPD
1104	H. Andi Harahap, S.Sos	Golkar	Pengendalian Banjir	tidak adanya drainase jalan lingkungan	Jalan Kastro Jamin RT.001, Kab. Paser	1000 meter	Badan Pengelolaan Keuangan dan Aset Daerah	Diteruskan ke Forum SKPD
1105	H. Andi Harahap, S.Sos	Golkar	Peningkatan Layanan Infrastruktur Jalan	Kondisi jalan yang ada sudah rusak	Jalan Kepodang RT.003, Kab. Paser	4000 M2	Badan Pengelolaan Keuangan dan Aset Daerah	Diteruskan ke Forum SKPD
1106	H. Andi Harahap, S.Sos	Golkar	Peningkatan Layanan Infrastruktur Jalan	Jalan usaha tani sudah rusak parah	Kebun Plasma Blok 17,30,38, Kab. Paser	8000 M2	Badan Pengelolaan Keuangan dan Aset Daerah	Diteruskan ke Forum SKPD
1107	H. Andi Harahap, S.Sos	Golkar	Peningkatan Layanan Infrastruktur Jalan	Jalan antar desa sudah rusak parah	Desa Klempang Sari, Kab. Paser	24000 M2	Badan Pengelolaan Keuangan dan Aset Daerah	Diteruskan ke Forum SKPD

No	Pengusul	Fraksi	Usulan	Permasalahan	Alamat	Koefisien	PD Tujuan Akhir	Status
1108	H. Saefuddin Zuhri, S.E, M.M	Dekorat-Nasdem	Peningkatan Layanan Infrastruktur Jalan	Belum Adanya Perbaikan Jalan	Jl. A.W Syahranie Gg. Flamboyan RT. 26, Kota Samarinda	200 Meter	Badan Pengelolaan Keuangan dan Aset Daerah	Diteruskan ke Forum SKPD
1109	H. Andi Harahap, S.Sos	Golkar	Peningkatan Layanan Infrastruktur Jalan	jalan usaha tani yang ada rusak dan butuh peningkatan	Kebun Plasma Blok 14, 33, 35, Kab. Paser	8000 M2	Badan Pengelolaan Keuangan dan Aset Daerah	Diteruskan ke Forum SKPD
1110	H. Andi Harahap, S.Sos	Golkar	Peningkatan Layanan Infrastruktur Jalan	jalan usaha tani sdh mulai rusak dan butuh pemeliharaan	Kebun Pir Swadaya desa Klempang Sari, Kab. Paser	2000 M2	Badan Pengelolaan Keuangan dan Aset Daerah	Diteruskan ke Forum SKPD
1111	H. Andi Harahap, S.Sos	Golkar	Pengendalian Banjir	Tidak tersedianya drainase jalan lingkungan	Jalan Glatik RT.004, Kab. Paser	2000 meter	Badan Pengelolaan Keuangan dan Aset Daerah	Diteruskan ke Forum SKPD
1112	H. Andi Harahap, S.Sos	Golkar	Pengendalian Banjir	Tidak tersedianya drainase jalan lingkungan	Jalan Perkutut, RT 003, Kab. Paser	2000 meter	Badan Pengelolaan Keuangan dan Aset Daerah	Diteruskan ke Forum SKPD
1113	H. Andi Harahap, S.Sos	Golkar	Pengendalian Banjir	Tidak tersedianya drainase jalan lingkungan	Jalan Kasuari, RT.007, Kab. Paser	2000 meter	Badan Pengelolaan Keuangan dan Aset Daerah	Diteruskan ke Forum SKPD
1114	H. Saefuddin Zuhri, S.E, M.M	Dekorat-Nasdem	Peningkatan Layanan Irigasi	Belum Adanya Perbaikan Parit	Jl. A. W. Syahranie Gg. 8 RT. 13, Kota Samarinda	80 Meter	Badan Pengelolaan Keuangan dan Aset Daerah	Diteruskan ke Forum SKPD
1115	H. Andi Harahap, S.Sos	Golkar	Peningkatan Layanan Infrastruktur Jalan	jalan lingkungan yang ada hanya lebar 3 meter, perlu pelebaran jalan	Desa Bukit Raya, Kab. Penajam Paser Utara	6000 M2	Badan Pengelolaan Keuangan dan Aset Daerah	Diteruskan ke Forum SKPD
1116	H. Andi Harahap, S.Sos	Golkar	Peningkatan Layanan Infrastruktur Jalan	jalan antar desa sudah rusak	Jalan Desa Karang Jinawi-Desa Sukaraja, Kab. Penajam Paser Utara	30000 M2	Badan Pengelolaan Keuangan dan Aset Daerah	Diteruskan ke Forum SKPD
1117	H. Andi Harahap, S.Sos	Golkar	Pengendalian Banjir	tidak tersedianya drainase jalan desa	jalan desa Karang Jinawi, Kab. Penajam Paser Utara	5000 meter	Badan Pengelolaan Keuangan dan Aset Daerah	Diteruskan ke Forum SKPD
1118	H. Andi Harahap, S.Sos	Golkar	Peningkatan Cakupan Layanan Air Minum	tidak tesedianya embung desa sebagai sumber air bersih	desa Karang Jinawi, Kab. Penajam Paser Utara	2 paket	Badan Pengelolaan Keuangan dan Aset Daerah	Diteruskan ke Forum SKPD
1119	Sigit Wibowo, S.E	PAN	Pengendalian Banjir	meluapnya Air Kepermukaan saat hujan	RT. 32 Gg. Mentari, Kota Balikpapan	200 Meter	Badan Pengelolaan Keuangan dan Aset Daerah	Diteruskan ke Forum SKPD
1120	Sigit Wibowo, S.E	PAN	Pengendalian Banjir	Tidak Adanya Drainase	Jl. Sangga Buana RT. 25, Kota Balikpapan	200 Meter	Badan Pengelolaan Keuangan dan Aset Daerah	Diteruskan ke Forum SKPD
1121	H. Andi Harahap, S.Sos	Golkar	Peningkatan Layanan Infrastruktur Jalan	jalan lingkungan yang ada sudah rusak	Desa Bumi Harapan, Kab. Penajam Paser Utara	78000 M2	Badan Pengelolaan Keuangan dan Aset Daerah	Diteruskan ke Forum SKPD
1122	Sigit Wibowo, S.E	PAN	Pengendalian Banjir	Meluapnya Air Saat Hujan	Jl. Patimura RT. 48, Kota Balikpapan	200 Meter	Badan Pengelolaan Keuangan dan Aset Daerah	Diteruskan ke Forum SKPD

No	Pengusul	Fraksi	Usulan	Permasalahan	Alamat	Koefisien	PD Tujuan Akhir	Status
1123	Sigit Wibowo, S.E	PAN	Pengendalian Banjir	tidak ada parit	Rt. 25, Kota Balikpapan	200 Meter	Badan Pengelolaan Keuangan dan Aset Daerah	Diteruskan ke Forum SKPD
1124	Sigit Wibowo, S.E	PAN	Pengendalian Banjir	tidak ada parit	Jl. Kalmono Gatu RT. 73, Kota Balikpapan	200 Meter	Badan Pengelolaan Keuangan dan Aset Daerah	Diteruskan ke Forum SKPD
1125	Sigit Wibowo, S.E	PAN	Pengendalian Banjir	Tidak ada Parit	Gg. Seven RT. 48 & RT. 46, Kota Balikpapan	200 Meter	Badan Pengelolaan Keuangan dan Aset Daerah	Diteruskan ke Forum SKPD
1126	Ismail , S.T	Dekorat-Nasdem	Produksi Pertanian Pangan masih rendah	Permohonan Bantuan Handtractor Multiguna dan Power Threese	Kelompok Tani Bina Warga Jl. rawa makmur Rt. 08 Dusun II Desa Sepaso Barat Kec. Bemgalon Kab. Kutai Timur, Kab. Kutai Timur	2 unit	Badan Pengelolaan Keuangan dan Aset Daerah	Diteruskan ke Forum SKPD
1127	Ismail , S.T	Dekorat-Nasdem	Produksi Pertanian Pangan masih rendah	Permohonan Bantuan Hentractor	Kelompok Tani Lestari Manis. RT. 01 Kampung Semurut Kec. Tabalar Kab. Berau, Kab. Berau	2 unit	Badan Pengelolaan Keuangan dan Aset Daerah	Diteruskan ke Forum SKPD
1128	H. Saefuddin Zuhri, S.E, M.M	Dekorat-Nasdem	Peningkatan Cakupan Layanan Air Minum	Belum Ada Pemasangan Pipa Air	Gg. Lololiang RT. 5, Kota Samarinda	500 Meter	Badan Pengelolaan Keuangan dan Aset Daerah	Diteruskan ke Forum SKPD
1129	Ismail , S.T	Dekorat-Nasdem	Produksi Pertanian Pangan masih rendah	Permohonan Bantuan Hantractor dan Pompa air. Kelompok Tani " Harapan Jaya "	Jl. bukit makmur Rt.07 Dusun II Desa Sepaso Barat Kec. Bengalon Kab. Kutai Timur, Kab. Kutai Timur	2 unit	Badan Pengelolaan Keuangan dan Aset Daerah	Diteruskan ke Forum SKPD
1130	H. Saefuddin Zuhri, S.E, M.M	Dekorat-Nasdem	Peningkatan Cakupan Layanan Air Minum	Belum Ada Pemasangan Pipa Air	Gg. Muslimin RT. 11, Kota Samarinda	100 Meter	Badan Pengelolaan Keuangan dan Aset Daerah	Diteruskan ke Forum SKPD
1131	Ismail , S.T	Dekorat-Nasdem	Masih rendahnya produksi padi tanaman pangan dan hortilultura dalam pemenuhan pangan lokal	Pembangunan badan jalan usaha tani. Kelompok Tani Sumber Rejeki	Desa Selangkau Kecamatan Kaliorang Kab. Kutai Timur, Kab. Kutai Timur	1000 M	Badan Pengelolaan Keuangan dan Aset Daerah	Diteruskan ke Forum SKPD
1132	Ismail , S.T	Dekorat-Nasdem	Masih rendahnya produksi padi tanaman pangan dan hortilultura dalam pemenuhan pangan lokal	Permohonan Bantuan Draennase Jalan Usaha Tani. Kelompok Tani ( Karya Puji Lestari )	Desa bangun Jaya Kec. kaliorang Kab. kutai Timur, Kab. Kutai Timur	1000 Meter	Badan Pengelolaan Keuangan dan Aset Daerah	Diteruskan ke Forum SKPD
1133	Ismail , S.T	Dekorat-Nasdem	Pembangunan Tempat Ibadah	Masjid Besar " Jamiul Hijrah " Kurangnya Sarana dan Prasarana kurang Memadahi	Jalan Pelita Rt. V Desa Kelinjau Ulu Kec. Muara Ancalong Kab. Kutai Timur, Kab. Kutai Timur	1 unit	Sekretariat Daerah	Diteruskan ke Forum SKPD
1134	Ismail , S.T	Dekorat-Nasdem	Masih rendahnya produksi pangan asal ternak	Permohonan Bibit Sapi Bali. Kelompok Tani Gertama B	Jalan Poros Tanjung Manis RT. 06 Desa Perupuk Kec. Sangkulirang Kab. Kutai Timur, Kab. Kutai Timur	50 Ekor	Badan Pengelolaan Keuangan dan Aset Daerah	Diteruskan ke Forum SKPD
1135	Ismail , S.T	Dekorat-Nasdem	Masih Rendahnya Produksi dan	Permohonan Bantuan Sarana dan Prasarana Alat Tangkap	Pelabuhan Gg. Bawal RT. 12 Kel. Tanjung Laut Indah Kec. Bontang Selatan Kota Bontang, Kota Bontang	30 unit	Dinas Kelautan Dan Perikanan	Diteruskan ke Musrenbang Provinsi/Kabupaten/Kota

No	Pengusul	Fraksi	Usulan	Permasalahan	Alamat	Koefisien	PD Tujuan Akhir	Status
			Pengembangan Budidaya Ikan	Ikan . Kelompok Nelayan Ikan Putih 2				
1136	Ismail , S.T	Dekoratif-Nasdem	Masih rendahnya produksi pangan asal ternak	Permohonan Bantuan Mesin Pencetak Piring Telur. Kelompok Taruna Tani AL-Hikmah	Jl. Kapt Tendean RT. 004 Desa Bukit Harapan Kec. Kaliorang Kab. Kutai Timur, Kab. Kutai Timur	1 unit	Badan Pengelolaan Keuangan dan Aset Daerah	Diteruskan ke Forum SKPD
1137	Ely Hartati Rasyid	PDI-P	Peningkatan Layanan Infrastruktur Jalan	Perlunya pembuatan parit di lingkungan RT 10 agar air mengalir dengan lancar sehingga tidak menyebabkan banjir	RT 10, Kab. Kutai Kartanegara	250 meter	Badan Pengelolaan Keuangan dan Aset Daerah	Diteruskan ke Forum SKPD
1138	Ely Hartati Rasyid	PDI-P	Peningkatan Layanan Infrastruktur Jalan	Badan jalan terendam air rawa sehingga perlu dilakukan penurapan dan pengurugan tanah untuk meninggikan badan jalan	Gg. Anyelir RT. 20, Kab. Kutai Kartanegara	300 meter	Badan Pengelolaan Keuangan dan Aset Daerah	Diteruskan ke Forum SKPD
1139	Ely Hartati Rasyid	PDI-P	Peningkatan Layanan Infrastruktur Jalan	perlunya pembuatan parit agar air tidak lagi menggenang ke jalan dan menyebabkan banjir	RT 12 Maluhu, Kab. Kutai Kartanegara	200 meter	Badan Pengelolaan Keuangan dan Aset Daerah	Diteruskan ke Forum SKPD
1140	Ely Hartati Rasyid	PDI-P	Peningkatan Layanan Infrastruktur Jalan	Akses jalan yang kurang memadai dan tidak layak di gang kenangan , sehingga perlunya dibangun gang	Gg. Kenangan Rt. 19, Kab. Kutai Kartanegara	200 meter	Badan Pengelolaan Keuangan dan Aset Daerah	Diteruskan ke Forum SKPD
1141	Ely Hartati Rasyid	PDI-P	Peningkatan Layanan Infrastruktur Jalan	Aliran air yang tidak lancar sehingga menyebabkan air menggenang ke jalan dan banjir, maka perlu dibangun parit di lingkungan rt 11	RT. 11 Maluhu, Kab. Kutai Kartanegara	250 meter	Badan Pengelolaan Keuangan dan Aset Daerah	Diteruskan ke Forum SKPD
1142	Ely Hartati Rasyid	PDI-P	Peningkatan Layanan Infrastruktur Jalan	perlunya peningkatan jalan gang yang rusak dan licin	Gg. Kenangan 1 Rt. 19, Kab. Kutai Kartanegara	300 meter	Badan Pengelolaan Keuangan dan Aset Daerah	Diteruskan ke Forum SKPD
1143	Ely Hartati Rasyid	PDI-P	Peningkatan Layanan Infrastruktur Jalan	Akses jalan yang rusak dan kurang memadai maka perlu adanya peningkatan jalan usaha tani	Jalan Usaha Tani 1 Rt. 08, Kab. Kutai Kartanegara	250 meter	Badan Pengelolaan Keuangan dan Aset Daerah	Diteruskan ke Forum SKPD
1144	Ely Hartati Rasyid	PDI-P	Peningkatan Layanan Infrastruktur Jalan	akses jalan yang tidak lancar dan rusak sehingga perlu dilakukan peningkatan jalan	Jl. Samwel RT 15, Kab. Kutai Kartanegara	300 meter	Badan Pengelolaan Keuangan dan Aset Daerah	Diteruskan ke Forum SKPD
1145	Ely Hartati Rasyid	PDI-P	Peningkatan Layanan Infrastruktur Jalan	aliran air yang tidak lancar sehingga menyebabkan banjir,jalan licin dan genangan air.karena perlu dilakukan pembuatan parit	Gg. Lestari Rt.20, Kab. Kutai Kartanegara	250 meter	Badan Pengelolaan Keuangan dan Aset Daerah	Diteruskan ke Forum SKPD
1146	Ely Hartati Rasyid	PDI-P	Peningkatan Layanan Infrastruktur Jalan	Akses jalan yang kurang memadai dan tidak lancar	Jln. Usaha Tani 2 RT 08, Kab. Kutai Kartanegara	200 meter	Badan Pengelolaan Keuangan dan Aset Daerah	Diteruskan ke Forum SKPD



No	Pengusul	Fraksi	Usulan	Permasalahan	Alamat	Koefisien	PD Tujuan Akhir	Status
				sehingga perlu dilakukan peningkatan jalan usaha tani				
1147	Ely Hartati Rasyid	PDI-P	Peningkatan Layanan Infrastruktur Jalan	Kapasitas jalan yang sudah tidak memadai sehingga lalu lintas transportasi tidak lancar maka perlu di lakukan pelebaran dan pengerasan jalan	RT 07 Dusun Merangan, Kab. Kutai Kartanegara	200 meter	Badan Pengelolaan Keuangan dan Aset Daerah	Diteruskan ke Forum SKPD
1148	Salehuddin, S.Sos, S.Fil	Golkar	Masih Rendahnya Produksi dan Pengembangan Budidaya Ikan	Sarana prasarana budidaya belum ada, Kelompok usaha perikanan Tanjung Lestari	Jalan Gunung Belah RT 74 Kel. Loa Ipuh, Kab. Kutai Kartanegara	30 kotak	Badan Pengelolaan Keuangan dan Aset Daerah	Diteruskan ke Forum SKPD
1149	Ely Hartati Rasyid	PDI-P	Peningkatan Layanan Infrastruktur Jalan	untuk menghindari longsor dan pengikisan badan jalan oleh air maka perlu dilakukan penurapan dan pengurugan tanah	Rt 07 Dusun Merangan, Kab. Kutai Kartanegara	200 meter	Badan Pengelolaan Keuangan dan Aset Daerah	Diteruskan ke Forum SKPD
1150	Ely Hartati Rasyid	PDI-P	Peningkatan Layanan Infrastruktur Jalan	Jalan yang rusak dan kurang memadai sehingga mengganggu kelancaran transportasi lalu lintas maka perlu dilakukan pembuatan badan jalan agar jalan menjadi layak	Rt 08 Dusun Merangan, Kab. Kutai Kartanegara	200 meter	Badan Pengelolaan Keuangan dan Aset Daerah	Diteruskan ke Forum SKPD
1151	Salehuddin, S.Sos, S.Fil	Golkar	Masih Rendahnya Produksi dan Pengembangan Budidaya Ikan	Sarana Prasarana untuk Budidaya ikan di kolam tanah belum ada, Bantuan Kelompok Pembudidaya Perikanan Ranam Makmur	Jalan Gunung Belah Triyu I RT 54 Kel Loa Ipuh, Kab. Kutai Kartanegara	2500 Meter persegi	Badan Pengelolaan Keuangan dan Aset Daerah	Diteruskan ke Forum SKPD
1152	Ely Hartati Rasyid	PDI-P	Peningkatan Layanan Infrastruktur Jalan	Aliran air yang tidak lancar sehingga menggenang ke badan jalan maka perlu dilakukan pembuatan parit	RT 08 dusun Merangan, Kab. Kutai Kartanegara	200 meter	Badan Pengelolaan Keuangan dan Aset Daerah	Diteruskan ke Forum SKPD
1153	Veridiana Huraq Wang, S.pd, M.M	PDI-P	Peningkatan Layanan Infrastruktur Jalan	Peningkatan Jalan Penghubung antar Kampung Jelmuq - Tukul	Kampung Linggang Jelmuq, Kab. Kutai Barat	3000 M	Badan Pengelolaan Keuangan dan Aset Daerah	Diteruskan ke Forum SKPD
1154	Salehuddin, S.Sos, S.Fil	Golkar	Belum Meratanya Kualitas Pelayanan Pendidikan	Lingkungan sekolah kurang aman karena pagar bangunan sekolah belum ada, Pembangunan Pagar SMK 1 Sebulu	Jalan Ki Hajar Dewantara RT 007 Desa Sebulu Ilir, Kab. Kutai Kartanegara	400 Meter	Dinas Pendidikan dan Kebudayaan	Diteruskan ke Forum SKPD
1155	Veridiana Huraq Wang, S.pd, M.M	PDI-P	Peningkatan Layanan Infrastruktur Jalan	Semenisasi Beton Bertulang dalam Kampung Linggang Kebut Kecamatan Linggang Bigung	Linggang Kebut, Kab. Kutai Barat	3500 M	Badan Pengelolaan Keuangan dan Aset Daerah	Diteruskan ke Forum SKPD



No	Pengusul	Fraksi	Usulan	Permasalahan	Alamat	Koefisien	PD Tujuan Akhir	Status
1156	Veridiana Huraq Wang, S.pd, M.M	PDI-P	Peningkatan Layanan Infrastruktur Jalan	Peningkatan Jalan dalam Kampung Linggang Purworejo Kecamatan Tering	Kampung Linggang Purworejo, Kab. Kutai Barat	3500 M	Badan Pengelolaan Keuangan dan Aset Daerah	Diteruskan ke Forum SKPD
1157	Veridiana Huraq Wang, S.pd, M.M	PDI-P	Peningkatan Layanan Infrastruktur Jalan	Peningkatan Jalan dalam Kampung Tering Baru Kecamatan Tering	Tering Baru, Kab. Kutai Barat	1300 M	Badan Pengelolaan Keuangan dan Aset Daerah	Diteruskan ke Forum SKPD
1158	Veridiana Huraq Wang, S.pd, M.M	PDI-P	Peningkatan Layanan Infrastruktur Jalan	Semenisasi Beton Bertulang dalam Kampung Purworejo - Jalan Poros Jelmuq Kecamatan Tering	Kampung Linggang Purworejo, Kab. Kutai Barat	1200 M	Badan Pengelolaan Keuangan dan Aset Daerah	Diteruskan ke Forum SKPD
1159	Veridiana Huraq Wang, S.pd, M.M	PDI-P	Peningkatan Layanan Infrastruktur Jalan	Semenisasi Beton Bertulang Kampung Linggang Kebut - Kampung Bangunsari Kecamatan Linggang Bigung	Kampung Linggang Kebut, Kab. Kutai Barat	1000 M	Badan Pengelolaan Keuangan dan Aset Daerah	Diteruskan ke Forum SKPD
1160	Veridiana Huraq Wang, S.pd, M.M	PDI-P	Pembangunan Tempat Ibadah	Pembangunan GPDI Jemaat GPdI Shekinah Temula	Jl. Poros RT. 004 Kampung Temula, Kab. Kutai Barat	44 M	Sekretariat Daerah	Diteruskan ke Forum SKPD
1161	Salehuddin, S.Sos, S.Fil	Golkar	Pengendalian Banjir	Saluran pembuangan air hujan belum ada, Pembangunan drainase Gang Tanjung Rawa RT 5 Kel. Loa Tebu	Jalan AM.Sulaiman RT 5 Kel. Loa Tebu, Kab. Kutai Kartanegara	400 Meter	Badan Pengelolaan Keuangan dan Aset Daerah	Diteruskan ke Forum SKPD
1162	Veridiana Huraq Wang, S.pd, M.M	PDI-P	Pembangunan Tempat Ibadah	Pembangunan GPdI Jemaat Bukit Hermon Terajuk	Jl. Mentungur RT. 04 Kampung Terajuk, Kab. Kutai Barat	50 M	Sekretariat Daerah	Diteruskan ke Forum SKPD
1163	Salehuddin, S.Sos, S.Fil	Golkar	Pengendalian Banjir	Gorong-gorong pembuangan air ke sungai belum ada, Pembangunan Plat dekker gorong-gorong Pusban Kel. Loa Tebu	Jalan Am Salehuddin RT 5 Kel. Loa Tebu, Kab. Kutai Kartanegara	4 Meter	Badan Pengelolaan Keuangan dan Aset Daerah	Diteruskan ke Forum SKPD
1164	Sigit Wibowo, S.E	PAN	Pembangunan Tempat Ibadah	Masjid Al Manar perlu direhap untuk kenyamanan jamaah beribadah	Jl. Teritip Laut RT 08, Kota Balikpapan	1 unit	Sekretariat Daerah	Diteruskan ke Forum SKPD
1165	Salehuddin, S.Sos, S.Fil	Golkar	Peningkatan Layanan Infrastruktur Jalan	Jalan masih tanah biasa kalo hujan susah masyarakat lewat, Peningkatan Jalan AM.Sulaiman Kel. Loa Tebu	Jalan Am.Salehuddin RT 5 Kel. Loa Tebu, Kab. Kutai Kartanegara	3500 Meter	Badan Pengelolaan Keuangan dan Aset Daerah	Diteruskan ke Forum SKPD
1166	Sigit Wibowo, S.E	PAN	Pembangunan Tempat Ibadah	Masjid Ar Rahman perlu direhap untuk kenyamanan jamaah beribadah	Gg. Arjuna RT 13, Kota Balikpapan	1 unit	Sekretariat Daerah	Diteruskan ke Forum SKPD
1167	Sigit Wibowo, S.E	PAN	Peningkatan Layanan Infrastruktur Jalan	jalan Rusak	Telaga Mas Menuju RT. 02 dan RT. 03, Kota Balikpapan	900 Meter Kubik	Badan Pengelolaan Keuangan dan Aset Daerah	Diteruskan ke Forum SKPD

No	Pengusul	Fraksi	Usulan	Permasalahan	Alamat	Koefisien	PD Tujuan Akhir	Status
1168	Sigit Wibowo, S.E	PAN	Peningkatan Layanan Infrastruktur Jalan	jalan rusak	Jl. Mulawarman RT. 13, Kota Balikpapan	240 Meter Kubik	Badan Pengelolaan Keuangan dan Aset Daerah	Diteruskan ke Forum SKPD
1169	Salehuddin, S.Sos, S.Fil	Golkar	Peningkatan Layanan Infrastruktur Jalan	Jalan tidak bisa dilewati bila hujan karna masih tanah biasa, Lanjutan Peningkatan Jalan Gang Mustawar RT 10 Kel. LoaTebu	Jalan Am Salehuddin RT 05 Kel. Loa Tebu, Kab. Kutai Kartanegara	150 Meter	Badan Pengelolaan Keuangan dan Aset Daerah	Diteruskan ke Forum SKPD
1170	Sigit Wibowo, S.E	PAN	Peningkatan Layanan Infrastruktur Jalan	jalan rusak	Jln. 1945 RT.15, Kota Balikpapan	600 Meter Kubik	Badan Pengelolaan Keuangan dan Aset Daerah	Diteruskan ke Forum SKPD
1171	Sigit Wibowo, S.E	PAN	Pengendalian Banjir	Meluapnya air saat hujan turun	jl. prona III Perbatasan RT. 18 & 54, Kota Balikpapan	100 Meter Kubik	Badan Pengelolaan Keuangan dan Aset Daerah	Diteruskan ke Forum SKPD
1172	Mimi Meriami Br Pane, S.E	PPP	Peningkatan Layanan Infrastruktur Jalan	jalan rusak	rt 30, Kota Balikpapan	600 m	Badan Pengelolaan Keuangan dan Aset Daerah	Diteruskan ke Forum SKPD
1173	Sigit Wibowo, S.E	PAN	Pengendalian Banjir	parit rusak	jln. intan 10 rt. 27, Kota Balikpapan	200 Meter	Badan Pengelolaan Keuangan dan Aset Daerah	Diteruskan ke Forum SKPD
1174	Mimi Meriami Br Pane, S.E	PPP	Peningkatan Layanan Infrastruktur Jalan	jalan rusak	rt 61 jl.kakap, Kota Balikpapan	480 m	Badan Pengelolaan Keuangan dan Aset Daerah	Diteruskan ke Forum SKPD
1175	Sigit Wibowo, S.E	PAN	Peningkatan Layanan Infrastruktur Jalan	jalan rusak	Jln, Masmar R. Iswahyudi RT. 65, Kota Balikpapan	43 Meter Kubik	Badan Pengelolaan Keuangan dan Aset Daerah	Diteruskan ke Forum SKPD
1176	Ely Hartati Rasyid	PDI-P	Peningkatan Layanan Infrastruktur Jalan	Jalan rusak dan terkikis oleh air sehingga perlu dilakukan pengurangan badan jalan	RT.07 Dusun Merangan, Kab. Kutai Kartanegara	200 meter	Badan Pengelolaan Keuangan dan Aset Daerah	Diteruskan ke Forum SKPD
1177	Sigit Wibowo, S.E	PAN	Peningkatan Layanan Infrastruktur Jalan	Untuk Memperlancar Akses Warga	Jl. Taman Sari RT. 20,64.23,24,25,26,27,28,21, dan 22, Kota Balikpapan	800 Meter	Badan Pengelolaan Keuangan dan Aset Daerah	Diteruskan ke Forum SKPD
1178	Ely Hartati Rasyid	PDI-P	Peningkatan Layanan Infrastruktur Jalan	jalan yang rusak dan kurang memadai sehingga perlu dilakukan pengerasan jalan	Gang Kharisma RT 06, Kab. Kutai Kartanegara	200 meter	Badan Pengelolaan Keuangan dan Aset Daerah	Diteruskan ke Forum SKPD
1179	Salehuddin, S.Sos, S.Fil	Golkar	Peningkatan Layanan Infrastruktur Jalan	jalan banyak berlubang, Semenisasi Gang H Gusti Hasmah Kel. Baru	Jalan Aljawahir RT No 79 Rt 12, Kab. Kutai Kartanegara	60 Meter	Badan Pengelolaan Keuangan dan Aset Daerah	Diteruskan ke Forum SKPD
1180	Sigit Wibowo, S.E	PAN	Peningkatan Layanan Infrastruktur Jalan	untuk memperlancar akses warga	jl. bhayangkara/cilegon, Kota Balikpapan	250 Meter Kubik	Badan Pengelolaan Keuangan dan Aset Daerah	Diteruskan ke Forum SKPD
1181	Ely Hartati Rasyid	PDI-P	Peningkatan Layanan Infrastruktur Jalan	Jalan rusak dan kurang memadai sehingga perlu dilakukan pembangunan jalan	Gang 1 RT 08, Kab. Kutai Kartanegara	200 meter	Badan Pengelolaan Keuangan dan Aset Daerah	Diteruskan ke Forum SKPD
1182	Sigit Wibowo, S.E	PAN	Pengendalian Banjir	Untuk Memperlancar pembuangan saluran air antar warga	Jl. taman sari arah Masjid At-tahariq RT 28, Kota Balikpapan	70 Meter Kubik	Badan Pengelolaan Keuangan dan Aset Daerah	Diteruskan ke Forum SKPD

No	Pengusul	Fraksi	Usulan	Permasalahan	Alamat	Koefisien	PD Tujuan Akhir	Status
1183	Ely Hartati Rasyid	PDI-P	Peningkatan Layanan Infrastruktur Jalan	Jalan rusak dan kurang memadai serta membahayakan pengguna jalan sehingga perlu di semenisasi	Gang Aziz Rt 08, Kab. Kutai Kartanegara	200 meter	Badan Pengelolaan Keuangan dan Aset Daerah	Diteruskan ke Forum SKPD
1184	Salehuddin, S.Sos, S.Fil	Golkar	Pengendalian Banjir	Saluran Pembuangan Air Belum Ada, Pembuatan Drainase Jalan Sarifuddin II Kel. Kampung Baru	Jalan Aljawahir RT 12 Kel. Baru, Kab. Kutai Kartanegara	820 Meter	Badan Pengelolaan Keuangan dan Aset Daerah	Diteruskan ke Forum SKPD
1185	Sigit Wibowo, S.E	PAN	Pengendalian Banjir	untuk memperlancar pembuangan saluran air antar warga	perum bangun reksa RT 21, Kota Balikpapan	200 Meter	Badan Pengelolaan Keuangan dan Aset Daerah	Diteruskan ke Forum SKPD
1186	Sigit Wibowo, S.E	PAN	Pengendalian Banjir	Untuk Memperlancar pembuangan saluran air antar warga	Perum Polda Jl. Mangga Raya 1 RT 50, Kota Balikpapan	200 Meter	Badan Pengelolaan Keuangan dan Aset Daerah	Diteruskan ke Forum SKPD
1187	Mimi Meriami Br Pane, S.E	PPP	Pengendalian Banjir	parit alam	rt 32, Kota Balikpapan	150 m	Badan Pengelolaan Keuangan dan Aset Daerah	Diteruskan ke Forum SKPD
1188	Sigit Wibowo, S.E	PAN	Peningkatan Layanan Infrastruktur Jalan	jalan rusak	JL. Projakal Gg. SS RT. 55, Kota Balikpapan	200 Meter	Badan Pengelolaan Keuangan dan Aset Daerah	Diteruskan ke Forum SKPD
1189	Ely Hartati Rasyid	PDI-P	Peningkatan Layanan Infrastruktur Jalan	Jalan rusak dan berlubang serta kurang memadai untuk kelancaran transportasi sehingga perlu dilakukan pengurugan jalan agar badan jalan tidak terkikis	Jl. Tambak III RT. 002 s/d RT.007, Kab. Kutai Kartanegara	200 meter	Badan Pengelolaan Keuangan dan Aset Daerah	Diteruskan ke Forum SKPD
1190	Mimi Meriami Br Pane, S.E	PPP	Peningkatan Layanan Infrastruktur Jalan	jalan belum pernah dilakukan pengerasan	rt 32, Kota Balikpapan	480 m	Badan Pengelolaan Keuangan dan Aset Daerah	Diteruskan ke Forum SKPD
1191	Mimi Meriami Br Pane, S.E	PPP	Peningkatan Layanan Infrastruktur Jalan	jalan kurang memadai	rt 32 kp 2, Kota Balikpapan	750 m	Badan Pengelolaan Keuangan dan Aset Daerah	Diteruskan ke Forum SKPD
1192	Ely Hartati Rasyid	PDI-P	Pembangunan Tempat Ibadah	Halaman mesjid AL-MUKMIN yang masih tanah belum di semenisasi, sehingga berdebu dan becek apabila hujan turun	RT 004, Kab. Kutai Kartanegara	3200 m2	Sekretariat Daerah	Diteruskan ke Forum SKPD
1193	Ely Hartati Rasyid	PDI-P	Peningkatan Layanan Infrastruktur Jalan	jalan rusak dan kurang memadai sehingga perlu dilakukan semenisasi badan jalan	Jl. Reformasi II, Kab. Kutai Kartanegara	200 meter	Badan Pengelolaan Keuangan dan Aset Daerah	Diteruskan ke Forum SKPD
1194	Salehuddin, S.Sos, S.Fil	Golkar	Pengendalian Banjir	Saluran pembuangan air belum ada dan sering terjadi longsor, Pembuatan Turap dan Drainase / parit jalan Syarifuddin III Kel. Kampung Baru	Jalan Aljawahir RT 12 Kel. Kampung Baru, Kab. Kutai Kartanegara	600 Meter	Badan Pengelolaan Keuangan dan Aset Daerah	Diteruskan ke Forum SKPD

No	Pengusul	Fraksi	Usulan	Permasalahan	Alamat	Koefisien	PD Tujuan Akhir	Status
1195	Ely Hartati Rasyid	PDI-P	Peningkatan Layanan Infrastruktur Jalan	Sulitnya akses jalan di Simpang sungai Saka sehingga perlu dibangun Jembatan Simpang Sungai Saka	Jln. Desa Tanjung Batu, Kab. Kutai Kartanegara	200 meter	Badan Pengelolaan Keuangan dan Aset Daerah	Diteruskan ke Forum SKPD
1196	Salehuddin, S.Sos, S.Fil	Golkar	Pengendalian Banjir	Pembuangan air belum ada, Pembuatan drainase/parit Gang Aisyah RT 14 Kel. Kampung Baru	Jalan Aljawahir RT 12 Kel. Kampung Baru, Kab. Kutai Kartanegara	300 Meter	Badan Pengelolaan Keuangan dan Aset Daerah	Diteruskan ke Forum SKPD
1197	Ely Hartati Rasyid	PDI-P	Peningkatan Layanan Infrastruktur Jalan	lapangan parkir balai pertemuan Desa yang tidak rata serta lapangan voli yang tidak dapat digunakan karena tanah tidak rata sehingga perlu dilakukan pengurukan tanah	Balai pertemuan Desa Tanjung Batu, Kab. Kutai Kartanegara	300 meter	Badan Pengelolaan Keuangan dan Aset Daerah	Diteruskan ke Forum SKPD
1198	Sigit Wibowo, S.E	PAN	Pengendalian Banjir	Untuk Memperlancar pembuangan saluran air antar warga	Perum Taman Sari Blok A1/A2 RT.24, Kota Balikpapan	65 Meter Kubik	Badan Pengelolaan Keuangan dan Aset Daerah	Diteruskan ke Forum SKPD
1199	Ely Hartati Rasyid	PDI-P	Peningkatan Layanan Irigasi	kurang lancar pengairan sawah pada lahan pertanian karenanya perlu di buat parit irigasi kawasan pertanian cadangan pangan strategi Nasional	Jln. H. Awang Saleh RT.04, Kab. Kutai Kartanegara	200 meter	Badan Pengelolaan Keuangan dan Aset Daerah	Diteruskan ke Forum SKPD
1200	Ely Hartati Rasyid	PDI-P	Peningkatan Layanan Infrastruktur Jalan	jalan dan kurang memadai untuk pengguna jalan sehingga perlu dibangun semenisasi jalan poros	Jalan Poros RT. 07, Kab. Kutai Kartanegara	170 meter	Badan Pengelolaan Keuangan dan Aset Daerah	Diteruskan ke Forum SKPD
1201	Ely Hartati Rasyid	PDI-P	Peningkatan Layanan Infrastruktur Jalan	Jalan gang yang kurang memadai dan rusak sehingga membahayakan pengguna jalan maka perlu dilakukan Semenisasi jalan	Gang Ulin RT.07, Kab. Kutai Kartanegara	200 meter	Badan Pengelolaan Keuangan dan Aset Daerah	Diteruskan ke Forum SKPD
1202	Ely Hartati Rasyid	PDI-P	Peningkatan Layanan Infrastruktur Jalan	Kurang lancarnya transportasi pengangkutan hasil tani karena jalan belum ada talud, jalan menjadi tidak stabil sehingga perlu dibangun dinding Penahan Tanah	RT.03, Kab. Kutai Kartanegara	155 meter	Badan Pengelolaan Keuangan dan Aset Daerah	Diteruskan ke Forum SKPD
1203	Sigit Wibowo, S.E	PAN	Peningkatan Layanan Infrastruktur Jalan	Jalan Rusak	Jl. Pondik Pinang 2 RT. 23, Kota Balikpapan	130 Meter Kubik	Badan Pengelolaan Keuangan dan Aset Daerah	Diteruskan ke Forum SKPD
1204	Ely Hartati Rasyid	PDI-P	Peningkatan Layanan Infrastruktur Jalan	jalan yang tidak layak dan rusak sehingga perlu dibangun semenisasi jalan	Gang Surya Mahakam RT.13, Kab. Kutai Kartanegara	250 meter	Badan Pengelolaan Keuangan dan Aset Daerah	Diteruskan ke Forum SKPD

No	Pengusul	Fraksi	Usulan	Permasalahan	Alamat	Koefisien	PD Tujuan Akhir	Status
1205	Ely Hartati Rasyid	PDI-P	Peningkatan Layanan Infrastruktur Jalan	jalan yang terkikis aliran air dan rusak sehingga perlu dilakukan peningkatan badan jalan dan penurapan	Gang SAHKAK RT. 01, Kab. Kutai Kartanegara	250 meter	Badan Pengelolaan Keuangan dan Aset Daerah	Diteruskan ke Forum SKPD
1206	Sigit Wibowo, S.E	PAN	Peningkatan Layanan Infrastruktur Jalan	Jalan Rusak	Jl. SMP 11 RT 64, Kota Balikpapan	100 Meter Kubik	Badan Pengelolaan Keuangan dan Aset Daerah	Diteruskan ke Forum SKPD
1207	Ely Hartati Rasyid	PDI-P	Peningkatan Layanan Infrastruktur Jalan	Jalan rusak dan berlubang sehingga perlu dilakukan semenisasi jalan	Gang Aman Melabang B RT.05, Kab. Kutai Kartanegara	250 meter	Badan Pengelolaan Keuangan dan Aset Daerah	Diteruskan ke Forum SKPD
1208	Sigit Wibowo, S.E	PAN	Peningkatan Layanan Infrastruktur Jalan	jalan rusak	Gg. Cecep, Kota Balikpapan	100 Meter Kubik	Badan Pengelolaan Keuangan dan Aset Daerah	Diteruskan ke Forum SKPD
1209	Salehuddin, S.Sos, S.Fil	Golkar	Peningkatan Layanan Infrastruktur Jalan	Jalan berlubang dan becek saat hujan, Semenisasi Jalan Tambak Rel dalam ujung RT 014 Kel. Kampung Baru	Jalan Aljawahir RT 12 Kel. Kampung Baru, Kab. Kutai Kartanegara	300 Meter	Badan Pengelolaan Keuangan dan Aset Daerah	Diteruskan ke Forum SKPD
1210	Sigit Wibowo, S.E	PAN	Pengendalian Banjir	Untuk Memperlancar pembuangan saluran air antar warga	Jl. Taman Sari Rt. 22, Kota Balikpapan	36 Meter Kubik	Badan Pengelolaan Keuangan dan Aset Daerah	Diteruskan ke Forum SKPD
1211	Ely Hartati Rasyid	PDI-P	Peningkatan Layanan Infrastruktur Jalan	jalan rusak dan berlubang sehingga membahayakan pengguna jalan dan transportasi tidak lancar, maka perlu dilakukan peningkatan jalan usaha tani	Jl. Long Apari Gg. Usaha Tani RT. 07, Kab. Kutai Kartanegara	200 meter	Badan Pengelolaan Keuangan dan Aset Daerah	Diteruskan ke Forum SKPD
1212	Sigit Wibowo, S.E	PAN	Pengendalian Banjir	Untuk Memperlancar pembuangan saluran air antar warga	Jl. Marsma R Iswahyudi RT.10, Kota Balikpapan	200 Meter	Badan Pengelolaan Keuangan dan Aset Daerah	Diteruskan ke Forum SKPD
1213	Sigit Wibowo, S.E	PAN	Pengendalian Banjir	Untuk Memperlancar pembuangan saluran air antar warga	Jl. Marsma R Iswahyudi RT.09, Kota Balikpapan	200 Meter	Badan Pengelolaan Keuangan dan Aset Daerah	Diteruskan ke Forum SKPD
1214	Sigit Wibowo, S.E	PAN	Pengendalian Banjir	Untuk Memperlancar pembuangan saluran air antar warga	Jl. sepinggan Baru RT. 23, Kota Balikpapan	200 Meter	Badan Pengelolaan Keuangan dan Aset Daerah	Diteruskan ke Forum SKPD
1215	Ely Hartati Rasyid	PDI-P	Masih Rendahnya Produksi dan Pengembangan Budidaya Ikan	diperlukan bantuan peralatan kawat pengilar biawan untuk meningkatkan produksi ikan pada Kelompok Tani Gubang Berkah	Jalan Biawan RT.008, Kab. Kutai Kartanegara	220 pcs	Badan Pengelolaan Keuangan dan Aset Daerah	Diteruskan ke Forum SKPD
1216	Sigit Wibowo, S.E	PAN	Peningkatan Layanan Infrastruktur Jalan	Untuk Memperlancar Akses Warga	Jl. Marsma R Iswahyudi RT. 12, Kota Balikpapan	300 Meter	Badan Pengelolaan Keuangan dan Aset Daerah	Diteruskan ke Forum SKPD
1217	Salehuddin, S.Sos, S.Fil	Golkar	Peningkatan Layanan Infrastruktur Jalan	Jalan masih tanah kalau hujan susah di lewati, Peningkatan jalan gang Alza RT 55 Kel. Loa Ipuh	Jalan Mangkuraja no 56 Kel. Loa ipuh, Kab. Kutai Kartanegara	300 Meter	Badan Pengelolaan Keuangan dan Aset Daerah	Diteruskan ke Forum SKPD

No	Pengusul	Fraksi	Usulan	Permasalahan	Alamat	Koefisien	PD Tujuan Akhir	Status
1218	Ely Hartati Rasyid	PDI-P	Peningkatan Layanan Infrastruktur Jalan	terjadi pendangkalan parit karena longsoran tanah masuk ke parit sehingga perlu dilakukan penurapan jalan	Jalan Cisadane RT.18, Kab. Kutai Kartanegara	300 meter	Badan Pengelolaan Keuangan dan Aset Daerah	Diteruskan ke Forum SKPD
1219	Salehuddin, S.Sos, S.Fil	Golkar	Peningkatan Layanan Infrastruktur Jalan	Kondisi jalan masih tanah biasa, Peningkatan badan jalan gang Perumpung RT 64 Kel. Loa Ipuh	Jalan Mangkuraja No 56 Kel. Loa ipuh, Kab. Kutai Kartanegara	350 Meter	Badan Pengelolaan Keuangan dan Aset Daerah	Diteruskan ke Forum SKPD
1220	Ely Hartati Rasyid	PDI-P	Peningkatan Layanan Infrastruktur Jalan	Aliran air yang tidak lancar sehingga air menggenang ke jalan, maka perlu dibuat parit untuk melancarkan aliran air	RT 18, Kab. Kutai Kartanegara	200 meter	Badan Pengelolaan Keuangan dan Aset Daerah	Diteruskan ke Forum SKPD
1221	Ely Hartati Rasyid	PDI-P	Peningkatan Layanan Infrastruktur Jalan	Kondisi jalan yang rusak dan kurang memadai sehingga perlu dilakukan peningkatan jalan	Jalan Gotong Royong 1 Rt. 1, Kab. Kutai Kartanegara	250 meter	Badan Pengelolaan Keuangan dan Aset Daerah	Diteruskan ke Forum SKPD
1222	Ely Hartati Rasyid	PDI-P	Peningkatan Layanan Infrastruktur Jalan	Kondisi jalan yang rusak dan tidak memadai untuk kelancaran transportasi maka perlu dilakukan peningkatan badan jalan	Jalan Barong Tongkok Gang Kubur Blok B RT.19, Kab. Kutai Kartanegara	200 meter	Badan Pengelolaan Keuangan dan Aset Daerah	Diteruskan ke Forum SKPD
1223	Sigit Wibowo, S.E	PAN	Pembangunan Tempat Ibadah	Masjid Baitul Muqoddas perlu dibangun untuk sarana tempat jamaah beribadah	Perum Bumi Patok Merah RT. 32, Kota Balikpapan	1 unit	Sekretariat Daerah	Diteruskan ke Forum SKPD
1224	Ely Hartati Rasyid	PDI-P	Peningkatan Layanan Infrastruktur Jalan	jalan rusak, becek dan licin sehingga perlu dilakukan peningkatan badan jalan	Gang Kenangan 2 RT.19, Kab. Kutai Kartanegara	200 meter	Badan Pengelolaan Keuangan dan Aset Daerah	Diteruskan ke Forum SKPD
1225	Sigit Wibowo, S.E	PAN	Masih Rendahnya Produksi dan Pengembangan Budidaya Ikan	Pokdakan Karya Sejahterah Teritip Membutuhkan Bantuan Produksi Budidaya ikan untuk Meningkatkan Kesejahteraan Kelompok Nelayan	Jl. Mulawarman no. 48 RT. 12, Kota Balikpapan	100000 bibit	Badan Pengelolaan Keuangan dan Aset Daerah	Diteruskan ke Forum SKPD
1226	Sigit Wibowo, S.E	PAN	Peningkatan Kualitas Kawasan Kumuh	Kurangnya Air Bersih	Jl. Karya Bakti RT.13, Kota Balikpapan	1 unit	Badan Pengelolaan Keuangan dan Aset Daerah	Diteruskan ke Forum SKPD
1227	Safuad, S.E	PDI-P	Pembangunan Tempat Ibadah	Parkir yang ada tidak cukup sehingga apabila ibadah menyebabkan kemacetan di jalan	Jl. Bhayangkara RT.12, Kota Bontang	1 paket	Sekretariat Daerah	Diteruskan ke Forum SKPD
1228	Safuad, S.E	PDI-P	Masih rendahnya produksi pangan asal ternak	kurangnya bibit ternak, pakan dan perlengkapan peternakan sehingga hasil produksi ternak tidak maksimal pada Kelompok Tani Ternak Karya Bersama Mandiri-2	Jl. Surabaya RT 20, Kota Bontang	1 paket	Badan Pengelolaan Keuangan dan Aset Daerah	Diteruskan ke Forum SKPD

No	Pengusul	Fraksi	Usulan	Permasalahan	Alamat	Koefisien	PD Tujuan Akhir	Status
1229	Eddy Sunardi Darmawan, S.E	PDI-P	Peningkatan Layanan Infrastruktur Jalan	JALAN RUSAK	GANG DAMAI RT/RW: 22, Kota Balikpapan	150 M2	Badan Pengelolaan Keuangan dan Aset Daerah	Validasi Mitra Bappeda
1230	Safuad, S.E	PDI-P	Masih Rendahnya Produksi dan Pengembangan Budidaya Ikan	kurangnya modal untuk membeli bibit ikan dan sarana prasarana lain untuk meningkatkan produksi ikan pada Kelompok Tani Karya Bersatu Mandiri - 3	Jl. Sion Rt.06 No 56, Kota Bontang	1 paket	Badan Pengelolaan Keuangan dan Aset Daerah	Diteruskan ke Forum SKPD
1231	Eddy Sunardi Darmawan, S.E	PDI-P	Pengendalian Banjir	DRAINASE RUSAK	RT/RW : 15, Kota Balikpapan	150 M2	Badan Pengelolaan Keuangan dan Aset Daerah	Diteruskan ke Forum SKPD
1232	H. A Jawad Sirajuddin, S.H, M.H	PAN	Peningkatan Layanan Infrastruktur Jalan	Semenisasi Jalan	Jl. Bukit Rumbia 2 RT. 30, Kota Samarinda	190 meter	Badan Pengelolaan Keuangan dan Aset Daerah	Diteruskan ke Forum SKPD
1233	Eddy Sunardi Darmawan, S.E	PDI-P	Peningkatan Layanan Infrastruktur Jalan	JALAN RUSAK	JALAN MULAWARMAN RT/RW : 22, Kota Balikpapan	150 M2	Badan Pengelolaan Keuangan dan Aset Daerah	Validasi Mitra Bappeda
1234	Safuad, S.E	PDI-P	Peningkatan Layanan Infrastruktur Jalan	Jalan rusak dan kurang memadai sehingga perlu peningkatan jalan/semenisasi	Jl. Tahang/jl.Sempayang RT.14, Kab. Kutai Timur	420 meter	Badan Pengelolaan Keuangan dan Aset Daerah	Diteruskan ke Forum SKPD
1235	Safuad, S.E	PDI-P	Peningkatan Layanan Infrastruktur Jalan	Jalan rusak dan becek serta kurang memadai sehingga perlu dilakukan pengerasan jalan	Jl. Swakarya RT.14, Kab. Kutai Timur	665 meter	Badan Pengelolaan Keuangan dan Aset Daerah	Diteruskan ke Forum SKPD
1236	Safuad, S.E	PDI-P	Peningkatan Layanan Infrastruktur Jalan	kurang lancarnya aliran air sehingga air menggenang ke jalan maka perlu dibangun drainase	Jl. Swakarya RT 14, Kab. Kutai Timur	665 meter	Badan Pengelolaan Keuangan dan Aset Daerah	Diteruskan ke Forum SKPD
1237	H. Andi Faisal Assegaf, S.Sos, M.Si	Dekoratif-Nasdem	Peningkatan Layanan Irigasi	Diperlukan Drainase Irigasi untuk memperlancar pengairan persawahan masyarakat	Jl. Kentang RT. 13 Desa Sebakung Jaya, Kab. Penajam Paser Utara	4000 meter	Badan Pengelolaan Keuangan dan Aset Daerah	Diteruskan ke Forum SKPD
1238	Safuad, S.E	PDI-P	Peningkatan Layanan Infrastruktur Jalan	Jalan tanah dan licin	Jalan Inspeksi Irigasi, Kota Samarinda	950 meter	Badan Pengelolaan Keuangan dan Aset Daerah	Diteruskan ke Forum SKPD
1239	Eddy Sunardi Darmawan, S.E	PDI-P	Pengendalian Banjir	SIRING RUSAK	RT/RW: 04, Kota Balikpapan	150 M2	Badan Pengelolaan Keuangan dan Aset Daerah	Diteruskan ke Forum SKPD
1240	Safuad, S.E	PDI-P	Peningkatan Layanan Irigasi	Saluran Irigasi kurang memadai sehingga pembuangan kurang maksimal	Palaran dan Loa Janan, Kota Samarinda	2500 meter	Badan Pengelolaan Keuangan dan Aset Daerah	Diteruskan ke Forum SKPD



No	Pengusul	Fraksi	Usulan	Permasalahan	Alamat	Koefisien	PD Tujuan Akhir	Status
1241	Safuad, S.E	PDI-P	Masih rendahnya produksi pangan asal ternak	kurang modal untuk meningkatkan produksi hasil ternak baik itu bibit, pakan dan sarana lainnya pada Kelompok Tani Bina Bersama	Desa Sangatta Selatan, Kab. Kutai Timur	1 paket	Badan Pengelolaan Keuangan dan Aset Daerah	Diteruskan ke Forum SKPD
1242	Ely Hartati Rasyid	PDI-P	Pengendalian Banjir	kondisi jalan yang masih rendah sehingga apabila hujan tidak bisa dilewati karena banjir maka perlu dibangun gorong-gorong	Gang Bela RT 10, Kab. Kutai Kartanegara	200 meter	Badan Pengelolaan Keuangan dan Aset Daerah	Diteruskan ke Forum SKPD
1243	Ely Hartati Rasyid	PDI-P	Peningkatan Layanan Infrastruktur Jalan	Tanah longsor da terkikis air sehingga perlu dilakukan Pembuatan turap	RT 11, Kab. Kutai Kartanegara	200 meter	Badan Pengelolaan Keuangan dan Aset Daerah	Diteruskan ke Forum SKPD
1244	Ely Hartati Rasyid	PDI-P	Peningkatan Layanan Infrastruktur Jalan	Aliran air yang tidak lancar menyebabkan banjir dan merusak jalan maka perlu dibangun parit	RT 10, Kab. Kutai Kartanegara	200 meter	Badan Pengelolaan Keuangan dan Aset Daerah	Diteruskan ke Forum SKPD
1245	Ely Hartati Rasyid	PDI-P	Peningkatan Layanan Infrastruktur Jalan	jalan yang terkikis oleh air dan tanah yang longsor sehingga perlu dilakukan peningkatan jalan dan penurapan	Gang Sidomulyo RT 20, Kab. Kutai Kartanegara	200 meter	Badan Pengelolaan Keuangan dan Aset Daerah	Diteruskan ke Forum SKPD
1246	Ely Hartati Rasyid	PDI-P	Peningkatan Layanan Infrastruktur Jalan	pengikisan tanah oleh air dan tanah longsor sehingga perlu dilakukan peningkatan jalan dan penurapan	Gang Sabar 2 RT 20, Kab. Kutai Kartanegara	200 meter	Badan Pengelolaan Keuangan dan Aset Daerah	Diteruskan ke Forum SKPD
1247	Eddy Sunardi Darmawan, S.E	PDI-P	Pengendalian Banjir	DRAINASE RUSAK	rt/rw: 41, Kota Balikpapan	150 M2	Badan Pengelolaan Keuangan dan Aset Daerah	Diteruskan ke Forum SKPD
1248	Eddy Sunardi Darmawan, S.E	PDI-P	Pengendalian Banjir	DRAINASE RUSAK	JL. P. ANTASARI RT/RW: 61, Kota Balikpapan	150 M2	Badan Pengelolaan Keuangan dan Aset Daerah	Diteruskan ke Forum SKPD
1249	Ely Hartati Rasyid	PDI-P	Peningkatan Layanan Infrastruktur Jalan	Jalan yang tidak layak dan kurang memadai sehingga arus transportasi tidak lancar maka perlu dilakukan peningkatan jalan	Jln. Sidodadi RT 15, Kab. Kutai Kartanegara	336 meter	Badan Pengelolaan Keuangan dan Aset Daerah	Diteruskan ke Forum SKPD
1250	Eddy Sunardi Darmawan, S.E	PDI-P	Peningkatan Layanan Infrastruktur Jalan	JALAN RUSAK	GANG RADIAL DAN AL MUFID RT/RW: 24, Kota Balikpapan	150 M2	Badan Pengelolaan Keuangan dan Aset Daerah	Diteruskan ke Forum SKPD
1251	Ely Hartati Rasyid	PDI-P	Peningkatan Layanan Infrastruktur Jalan	aliran air yang tidal lancar sehingga menggenang di jalan dan menyebabkan banjir maka perlu dibangun parit	RT 12, Kab. Kutai Kartanegara	130 meter	Badan Pengelolaan Keuangan dan Aset Daerah	Diteruskan ke Forum SKPD



No	Pengusul	Fraksi	Usulan	Permasalahan	Alamat	Koefisien	PD Tujuan Akhir	Status
1252	Ely Hartati Rasyid	PDI-P	Peningkatan Layanan Infrastruktur Jalan	jalan yang terkikis air dan longsor sehingga perlu dilakukan peningkatan jalan dan penurapan	Gang Lestari RT 20, Kab. Kutai Kartanegara	200 meter	Badan Pengelolaan Keuangan dan Aset Daerah	Diteruskan ke Forum SKPD
1253	Eddy Sunardi Darmawan, S.E	PDI-P	Peningkatan Layanan Infrastruktur Jalan	JALAN RUSAK	RT/RW: 15, Kota Balikpapan	150 M2	Badan Pengelolaan Keuangan dan Aset Daerah	Validasi Mitra Bappeda
1254	Ely Hartati Rasyid	PDI-P	Peningkatan Layanan Infrastruktur Jalan	Akses jembatan yang sudah rusak berat sehingga perlu di rehab berat jembatan ulin	Jembatan Ulin Gang Ikhlas Blok C, Kab. Kutai Kartanegara	50 meter	Badan Pengelolaan Keuangan dan Aset Daerah	Diteruskan ke Forum SKPD
1255	Eddy Sunardi Darmawan, S.E	PDI-P	Pengendalian Banjir	DRAINASE RUSAK	RT/RW:42, Kota Balikpapan	150 M2	Badan Pengelolaan Keuangan dan Aset Daerah	Diteruskan ke Forum SKPD
1256	Ely Hartati Rasyid	PDI-P	Peningkatan Layanan Infrastruktur Jalan	Jalan jembatan yang rusak dan kurang memadai sehingga disemenisasi atau cor jembatan	Jembatan Gang Dewi Sri Ujung RT.67, Kab. Kutai Kartanegara	150 meter	Badan Pengelolaan Keuangan dan Aset Daerah	Diteruskan ke Forum SKPD
1257	Eddy Sunardi Darmawan, S.E	PDI-P	Pengendalian Banjir	JALAN RUSAK	RT/RW: 37 DAN 29, Kota Balikpapan	150 M2	Badan Pengelolaan Keuangan dan Aset Daerah	Diteruskan ke Forum SKPD
1258	Eddy Sunardi Darmawan, S.E	PDI-P	Pengendalian Banjir	DRAINASE RUSAK	JALAN SUNGAI AMPAL RT/RW: 57, Kota Balikpapan	150 M2	Badan Pengelolaan Keuangan dan Aset Daerah	Diteruskan ke Forum SKPD
1259	Ely Hartati Rasyid	PDI-P	Peningkatan Layanan Infrastruktur Jalan	Jembatan yang sudah tidak layak dan kurang memadai sehingga perlu semenisasi/coor jembatan	Jembatan Gang 4 Selendeng Bagian Belakang, Kab. Kutai Kartanegara	100 meter	Badan Pengelolaan Keuangan dan Aset Daerah	Diteruskan ke Forum SKPD
1260	Ely Hartati Rasyid	PDI-P	Peningkatan Layanan Infrastruktur Jalan	Jembatan yang sudah tidak layak dan kurang memadai sehingga perlu di disemenisasi atau cor jembatan	Jembatan Gang 4 Selendeng Bagian Depan, Kab. Kutai Kartanegara	100 meter	Badan Pengelolaan Keuangan dan Aset Daerah	Diteruskan ke Forum SKPD
1261	Eddy Sunardi Darmawan, S.E	PDI-P	Pengendalian Banjir	DRAINASE RUSAK	JL. SUMBER REJO I, Kota Balikpapan	150 M2	Badan Pengelolaan Keuangan dan Aset Daerah	Diteruskan ke Forum SKPD
1262	Ely Hartati Rasyid	PDI-P	Peningkatan Layanan Infrastruktur Jalan	Akses jalan jembatan yang sulit dan tidal layak sehingga perlu dibangun jembatan baru ulin	Gang 4 Selendeng Blok C, Kab. Kutai Kartanegara	75 meter	Badan Pengelolaan Keuangan dan Aset Daerah	Diteruskan ke Forum SKPD
1263	Eddy Sunardi Darmawan, S.E	PDI-P	Pengendalian Banjir	DRAINASE RUSAK	JL. GUNUNG SATU RT/RW: 07, Kota Balikpapan	150 M2	Badan Pengelolaan Keuangan dan Aset Daerah	Diteruskan ke Forum SKPD

No	Pengusul	Fraksi	Usulan	Permasalahan	Alamat	Koefisien	PD Tujuan Akhir	Status
1264	Drs. H. Makmur Hapk, M.M	Golkar	Peningkatan Layanan Infrastruktur Jalan	Terdapat kerusakan jalan Yusransyah Poros Sei Buntu	jalan Yusransyah Poros Sei Buntu Kel sambaliung, Kab. Berau	200 Meter	Badan Pengelolaan Keuangan dan Aset Daerah	Diteruskan ke Forum SKPD
1265	Eddy Sunardi Darmawan, S.E	PDI-P	Peningkatan Layanan Infrastruktur Jalan	JALAN RUSAK	RT/RW: 26, Kota Balikpapan	150 M2	Badan Pengelolaan Keuangan dan Aset Daerah	Validasi Mitra Bappeda
1266	Eddy Sunardi Darmawan, S.E	PDI-P	Pengendalian Banjir	DRAINASE RUSAK	RT/RW: 08, Kota Balikpapan	150 M2	Badan Pengelolaan Keuangan dan Aset Daerah	Diteruskan ke Forum SKPD
1267	Drs. H. Makmur Hapk, M.M	Golkar	Pengendalian Banjir	Kerusakan Drainase jalan Gg Berkah RT 01 kel Sambaliung	jalan Gg Berkah RT 01 kel Sambaliung, Kab. Berau	150 Meter	Badan Pengelolaan Keuangan dan Aset Daerah	Diteruskan ke Forum SKPD
1268	Ely Hartati Rasyid	PDI-P	Peran pemuda belum terlibat secara nyata dalam membangun kemandirian daerah	kurang dana untuk melaksanakan kegiatan KONI Kukar	KONI Kab.Kukar, Kab. Kutai Kartanegara	1 kegiatan	Sekretariat Daerah	Diteruskan ke Forum SKPD
1269	Eddy Sunardi Darmawan, S.E	PDI-P	Peningkatan Layanan Infrastruktur Jalan	JALAN RUSAK	SMPN 9RT/RW: 16, Kota Balikpapan	150 M2	Badan Pengelolaan Keuangan dan Aset Daerah	Diteruskan ke Forum SKPD
1270	Eddy Sunardi Darmawan, S.E	PDI-P	Pengendalian Banjir	DRAINASE RUSAK	RT/RW: 48 DAN 08, Kota Balikpapan	150 M2	Badan Pengelolaan Keuangan dan Aset Daerah	Diteruskan ke Forum SKPD
1271	Eddy Sunardi Darmawan, S.E	PDI-P	Peningkatan Layanan Infrastruktur Jalan	JALAN RUSAK	RT/RW:11, Kota Balikpapan	150 M2	Badan Pengelolaan Keuangan dan Aset Daerah	Validasi Mitra Bappeda
1272	Sutomo Jabir, S.T, M.T	PKB	Peningkatan Layanan Irigasi	terbatasnya air saat musim kemarau	RT 06 anak sungai pinang raya (dusun gunung karet), Kab. Kutai Timur	126 meter kubik (M <sup>3</sup> )	Badan Pengelolaan Keuangan dan Aset Daerah	Diteruskan ke Forum SKPD
1273	Drs. H. Makmur Hapk, M.M	Golkar	Pengendalian Banjir	Adanya Kerusakan drainase jalan gg Amal Rt 01 Kel Sambaliung	jalan gg Amal Rt 01 Kel Sambaliung, Kab. Berau	150 Meter	Badan Pengelolaan Keuangan dan Aset Daerah	Diteruskan ke Forum SKPD
1274	Drs. H. Makmur Hapk, M.M	Golkar	Pengendalian Banjir	Adanya kerusakan drainase jalan Gg. Iklas Rt 01 Kel sambaliung	jalan Gg. Iklas Rt 01 Kel sambaliung, Kab. Berau	150 Meter	Badan Pengelolaan Keuangan dan Aset Daerah	Diteruskan ke Forum SKPD
1275	Sutomo Jabir, S.T, M.T	PKB	Peningkatan Layanan Irigasi	terbatasnya air saat musim kemarau	RT 04 gang jeruk 1 (dusun bukit raya), Kab. Kutai Timur	25000 meter kubik (M <sup>3</sup> )	Badan Pengelolaan Keuangan dan Aset Daerah	Diteruskan ke Forum SKPD
1276	Eddy Sunardi Darmawan, S.E	PDI-P	Pengendalian Banjir	DRAINASE RUSAK	RT/RW: 41, Kota Balikpapan	150 M2	Badan Pengelolaan Keuangan dan Aset Daerah	Diteruskan ke Forum SKPD

No	Pengusul	Fraksi	Usulan	Permasalahan	Alamat	Koefisien	PD Tujuan Akhir	Status
1277	Drs. H. Makmur Hapk, M.M	Golkar	Pengendalian Banjir	Terdapat kerusakan drainase jalan rawa Indah RT 01 Kel sambaliung	jalan rawa Indah RT 01 Kel sambaliung, Kab. Berau	400 Meter	Badan Pengelolaan Keuangan dan Aset Daerah	Diteruskan ke Forum SKPD
1278	Eddy Sunardi Darmawan, S.E	PDI-P	Pengendalian Banjir	DRAINASE RUSAK	RT/RW:16, Kota Balikpapan	150 M2	Badan Pengelolaan Keuangan dan Aset Daerah	Diteruskan ke Forum SKPD
1279	H. Abdul Kadir Tappa, S.H	Golkar	Peningkatan Layanan Infrastruktur Jalan	jalan masih rusak sehingga perlu perbaikan	Jl. Pusaka Gang Melati RT.15, Kota Samarinda	600 Meter Persegi	Badan Pengelolaan Keuangan dan Aset Daerah	Diteruskan ke Forum SKPD
1280	Eddy Sunardi Darmawan, S.E	PDI-P	Peningkatan Layanan Infrastruktur Jalan	JALAN RUSAK	RT/RW: 38, Kota Balikpapan	150 M2	Badan Pengelolaan Keuangan dan Aset Daerah	Diteruskan ke Forum SKPD
1281	Eddy Sunardi Darmawan, S.E	PDI-P	Peningkatan Layanan Infrastruktur Jalan	JALAN RUSAK	RT/RW: 37, Kota Balikpapan	150 M2	Badan Pengelolaan Keuangan dan Aset Daerah	Diteruskan ke Forum SKPD
1282	Eddy Sunardi Darmawan, S.E	PDI-P	Peningkatan Layanan Infrastruktur Jalan	JALAN RUSAK	RT/RW: 28, Kota Balikpapan	150 M2	Badan Pengelolaan Keuangan dan Aset Daerah	Diteruskan ke Forum SKPD
1283	Eddy Sunardi Darmawan, S.E	PDI-P	Peningkatan Layanan Infrastruktur Jalan	JALAN RUSAK	JALAN SUMBER INDAH RT/RW: 68, Kota Balikpapan	150 M2	Badan Pengelolaan Keuangan dan Aset Daerah	Diteruskan ke Forum SKPD
1284	Ely Hartati Rasyid	PDI-P	Peningkatan Layanan Infrastruktur Jalan	Jalan rusak dan kurang memadai sehingga perlu dilakukan peningkatan jalan gang	Jalan Cisadani Gang Keluarga RT 18, Kab. Kutai Kartanegara	200 meter	Badan Pengelolaan Keuangan dan Aset Daerah	Diteruskan ke Forum SKPD
1285	Eddy Sunardi Darmawan, S.E	PDI-P	Peningkatan Layanan Infrastruktur Jalan	JALAN RUSAK	JALAN PERJUANGN RT/RW: 06, Kota Balikpapan	150 M2	Badan Pengelolaan Keuangan dan Aset Daerah	Diteruskan ke Forum SKPD
1286	Eddy Sunardi Darmawan, S.E	PDI-P	Peningkatan Layanan Infrastruktur Jalan	JALAN RUSAK	RT/RW: 06, Kota Balikpapan	150 M2	Badan Pengelolaan Keuangan dan Aset Daerah	Validasi Mitra Bappeda
1287	Eddy Sunardi Darmawan, S.E	PDI-P	Pengendalian Banjir	DRAINASE RUSAK	RT/RW: 06, Kota Balikpapan	150 M2	Badan Pengelolaan Keuangan dan Aset Daerah	Diteruskan ke Forum SKPD
1288	Mimi Meriami Br Pane, S.E	PPP	Peningkatan Layanan Infrastruktur Jalan	jalan mengalami kerusakan	rt 23, Kota Balikpapan	480 m	Badan Pengelolaan Keuangan dan Aset Daerah	Diteruskan ke Forum SKPD
1289	Eddy Sunardi	PDI-P	Peningkatan Layanan Infrastruktur Jalan	JALAN RUSAK	RT/RW: 66, Kota Balikpapan	150 M2	Badan Pengelolaan Keuangan dan Aset Daerah	Validasi Mitra Bappeda

No	Pengusul	Fraksi	Usulan	Permasalahan	Alamat	Koefisien	PD Tujuan Akhir	Status
	Darmawan, S.E							
1290	Eddy Sunardi Darmawan, S.E	PDI-P	Peningkatan Layanan Infrastruktur Jalan	JALAN RUSAK	RT/RW: 54, Kota Balikpapan	150 M2	Badan Pengelolaan Keuangan dan Aset Daerah	Validasi Mitra Bappeda
1291	H. Andi Faisal Assegaf, S.Sos, M.Si	Dekoratif-Nasdem	Peningkatan Layanan Infrastruktur Jalan	masih jalan tanah sehingga perlu bantuan semenisasi jalan lingkungan/ peningkatan jalan lingkungan.	Jalan Keluarga RT.28, Kab. Penajam Paser Utara	1000 meter	Badan Pengelolaan Keuangan dan Aset Daerah	Diteruskan ke Forum SKPD
1292	Eddy Sunardi Darmawan, S.E	PDI-P	Peningkatan Layanan Infrastruktur Jalan	JALAN RUSAK	RT/RW: 37, Kota Balikpapan	150 M2	Badan Pengelolaan Keuangan dan Aset Daerah	Validasi Mitra Bappeda
1293	Eddy Sunardi Darmawan, S.E	PDI-P	Peningkatan Layanan Infrastruktur Jalan	JALAN RUSAK	RT/RW: 64, Kota Balikpapan	150 M2	Badan Pengelolaan Keuangan dan Aset Daerah	Validasi Mitra Bappeda
1294	Mimi Meriami Br Pane, S.E	PPP	Peningkatan Layanan Infrastruktur Jalan	jalan mengalami kerusakan	rt 07, Kota Balikpapan	120 m	Badan Pengelolaan Keuangan dan Aset Daerah	Diteruskan ke Forum SKPD
1295	Eddy Sunardi Darmawan, S.E	PDI-P	Peningkatan Layanan Infrastruktur Jalan	JALAN RUSAK	RT/RW: 01, Kota Balikpapan	150 M2	Badan Pengelolaan Keuangan dan Aset Daerah	Validasi Mitra Bappeda
1296	Eddy Sunardi Darmawan, S.E	PDI-P	Peningkatan Layanan Infrastruktur Jalan	JALAN RUSAK	RT/RW: 03, Kota Balikpapan	150 M2	Badan Pengelolaan Keuangan dan Aset Daerah	Validasi Mitra Bappeda
1297	Eddy Sunardi Darmawan, S.E	PDI-P	Pengendalian Banjir	DRAINASE RUSAK	RT/RW: 03, Kota Balikpapan	150 M2	Badan Pengelolaan Keuangan dan Aset Daerah	Diteruskan ke Forum SKPD
1298	Eddy Sunardi Darmawan, S.E	PDI-P	Peningkatan Layanan Infrastruktur Jalan	JALAN RUSAK	RT/RW: 04, Kota Balikpapan	150 M2	Badan Pengelolaan Keuangan dan Aset Daerah	Validasi Mitra Bappeda
1299	Mimi Meriami Br Pane, S.E	PPP	Peningkatan Layanan Infrastruktur Jalan	perlunya peningkatan drainase	rt 8, Kota Balikpapan	360 m	Badan Pengelolaan Keuangan dan Aset Daerah	Diteruskan ke Forum SKPD
1300	H. Abdul Kadir Tappa, S.H	Golkar	Pembangunan Tempat Ibadah	Masjid Besar Nurul Iman Bontang belum memiliki pagar	Jl. Selat Malaka RT.14, Kota Bontang	1 Unit	Sekretariat Daerah	Diteruskan ke Forum SKPD
1301	Sutomo Jabir, S.T, M.T	PKB	Peningkatan Layanan Persampahan	kurangnya sarana prasarana pengolahan limbah plastik	RT 02 KM 02 poros sangatta-bontang (dusun danau raya), Kab. Kutai Timur	1 unit	Badan Pengelolaan Keuangan dan Aset Daerah	Diteruskan ke Forum SKPD

No	Pengusul	Fraksi	Usulan	Permasalahan	Alamat	Koefisien	PD Tujuan Akhir	Status
1302	Mimi Meriami Br Pane, S.E	PPP	Peningkatan Layanan Infrastruktur Jalan	jalan mengalami kerusakan	rt 5 gang IV, Kota Balikpapan	150 m	Badan Pengelolaan Keuangan dan Aset Daerah	Diteruskan ke Forum SKPD
1303	Ismail , S.T	Dekoratif-Nasdem	Desa dan Masyarakat belum optimal diberdayakan	Permohonan Bantuan Majelis TA'LIM Al-AQSHA	Jalan RT.08 Desa Miau Baru Kec. Kombeng Kab. Kutai Timur, Kab. Kutai Timur	1 unit	Sekretariat Daerah	Diteruskan ke Forum SKPD
1304	Sutomo Jabir, S.T, M.T	PKB	Peningkatan Kualitas Pelayanan Kesehatan	kurangnya sarana prasarana layanan kesehatan	RT 03 gang nangka (dusun bukit raya), Kab. Kutai Timur	1 unit	Dinas Kesehatan	Diteruskan ke Forum SKPD
1305	Mimi Meriami Br Pane, S.E	PPP	Peningkatan Layanan Infrastruktur Jalan	jalan mengalami kerusakan	rt 5 gang VIII, Kota Balikpapan	150 m	Badan Pengelolaan Keuangan dan Aset Daerah	Diteruskan ke Forum SKPD
1306	Sutomo Jabir, S.T, M.T	PKB	Pembangunan Tempat Ibadah	kurangnya sarana dan prasarana tempat ibadah (TPA Miftahul Jannah)	RT 03 Gang nangka (dusun bukit raya), Kab. Kutai Timur	1 unit	Sekretariat Daerah	Diteruskan ke Forum SKPD
1307	Hj. Puji Setyowati, S.H, M.Hum	Dekoratif-Nasdem	Peningkatan Layanan Infrastruktur Jalan	Drainase Gg. Kapur RT. 17	Gg. Kapur RT. 17 Kel. Tanah Merah, Kota Samarinda	100 meter	Badan Pengelolaan Keuangan dan Aset Daerah	Diteruskan ke Forum SKPD
1308	Mimi Meriami Br Pane, S.E	PPP	Peningkatan Layanan Infrastruktur Jalan	perlunya peningkatan dan pembuatan drainase	rt 23, Kota Balikpapan	100 m	Badan Pengelolaan Keuangan dan Aset Daerah	Diteruskan ke Forum SKPD
1309	Sutomo Jabir, S.T, M.T	PKB	Masih rendahnya produksi pangan asal ternak	terbatasnya modal usaha kelompok tani subur makmur sejahtera untuk pengadaan bibit ayam petelur	Jl. Poros sangatta-bontang RT 01 (dusun bumi indah), Kab. Kutai Timur	1800 ekor	Badan Pengelolaan Keuangan dan Aset Daerah	Diteruskan ke Forum SKPD
1310	Mimi Meriami Br Pane, S.E	PPP	Peningkatan Layanan Infrastruktur Jalan	jalan berlubang	rt 11 Gg.Masjid, Kota Balikpapan	185 m	Badan Pengelolaan Keuangan dan Aset Daerah	Diteruskan ke Forum SKPD
1311	Mimi Meriami Br Pane, S.E	PPP	Peningkatan Layanan Infrastruktur Jalan	perlunya peningkatan drainase	rt 11, Kota Balikpapan	460 m	Badan Pengelolaan Keuangan dan Aset Daerah	Diteruskan ke Forum SKPD
1312	Hj. Puji Setyowati, S.H, M.Hum	Dekoratif-Nasdem	Pengendalian Banjir	Perbaikan Turap Sungai Jl. Mahakam Kel.Pulau Atas	Jl. Mahakam Pelabuhan Kel Pulau Atas, Kota Samarinda	500 meter	Badan Pengelolaan Keuangan dan Aset Daerah	Diteruskan ke Forum SKPD
1313	Sutomo Jabir, S.T, M.T	PKB	Masih rendahnya produksi pangan asal ternak	terbatasnya modal usaha kelompok tani karya bersatu sejahtera untuk pengadaan kandang ayam petelur	Jl. Poros sangatta-bontang RT 04 (dusun bukit raya), Kab. Kutai Timur	800 meter persegi	Badan Pengelolaan Keuangan dan Aset Daerah	Diteruskan ke Forum SKPD
1314	Hj. Puji Setyowati, S.H, M.Hum	Dekoratif-Nasdem	Peningkatan Layanan Infrastruktur Jalan	Kelanjutan Pelebaran Jalan P.Suryanata	Jl P. Suryanata Gg. Tinggiran, Kota Samarinda	500 meter	Badan Pengelolaan Keuangan dan Aset Daerah	Diteruskan ke Forum SKPD
1315	Sutomo Jabir, S.T, M.T	PKB	Masih rendahnya produksi pangan asal ternak	terbatasnya modal usaha kelompok tani sawit mega	Jl. Poros sangatta-bontang RT 03 (dusun bukit raya), Kab. Kutai Timur	800 meter persegi	Badan Pengelolaan Keuangan dan Aset Daerah	Diteruskan ke Forum SKPD

No	Pengusul	Fraksi	Usulan	Permasalahan	Alamat	Koefisien	PD Tujuan Akhir	Status
				perkasa untuk pengadaan kandang ayam petelur				
1316	Hj. Puji Setyowati, S.H, M.Hum	Dekorat-Nasdem	Peningkatan Layanan Infrastruktur Jalan	Drainase RT. 31 Jl. Pelita Solong Kel. Mugirejo Kec. Sungai Pinang	Jl. Pelita Solong RT. 31, Kota Samarinda	300 meter	Badan Pengelolaan Keuangan dan Aset Daerah	Diteruskan ke Forum SKPD
1317	Hj. Puji Setyowati, S.H, M.Hum	Dekorat-Nasdem	Peningkatan Layanan Infrastruktur Jalan	Drainase RT. 33 Jl. Pelita Solong Kel. Mugirejo	Jl. Pelita Solong RT. 33, Kota Samarinda	300 meter	Badan Pengelolaan Keuangan dan Aset Daerah	Diteruskan ke Forum SKPD
1318	Sutomo Jabir, S.T, M.T	PKB	Kontribusi sektor pariwisata dan ekonomi kreatif terhadap pertumbuhan ekonomi daerah masih rendah	kurangnya pemahaman untuk mempromosikan objek wisata melalui media sosial	sangatta utara, Kab. Kutai Timur	50 orang	Badan Pengelolaan Keuangan dan Aset Daerah	Diteruskan ke Forum SKPD
1319	Sutomo Jabir, S.T, M.T	PKB	Desa dan Masyarakat belum optimal diberdayakan	kurangnya support terhadap POKDARWIS, Bumdes dan aparat desa	sangatta selatan, Kab. Kutai Timur	50 orang	Dinas Pemberdayaan Masyarakat dan Pemerintahan Desa	Diteruskan ke Forum SKPD
1320	Hj. Puji Setyowati, S.H, M.Hum	Dekorat-Nasdem	Desa dan Masyarakat belum optimal diberdayakan	Pembangunan Sarana Olahraga Gedung Bulutangkis Perum Bukit Temindung Indah	Jl. Damanhuri Kel. Mugirejo Kec. Sungai Pinang Perum Bukit Temindung Indah, Kota Samarinda	1 unit	Dinas Pemberdayaan Masyarakat dan Pemerintahan Desa	Diteruskan ke Forum SKPD
1321	Sutomo Jabir, S.T, M.T	PKB	Lemahnya pengembangan kompetensi/keterampilan angkatan kerja	peralatan pelatihan masih teknologi sederhana	Jln. Sidodadi RT 43, Kab. Kutai Timur	10 unit	Dinas Tenaga Kerja dan Transmigrasi	Diteruskan ke Forum SKPD
1322	Sutomo Jabir, S.T, M.T	PKB	Peningkatan Layanan Listrik	kurangnya daya listrik	Jln Sidodadi RT 43, Kab. Kutai Timur	100 kilo volt ampere (KVA)	Dinas Energi dan Sumber Daya Mineral	Diteruskan ke Forum SKPD
1323	Hj. Puji Setyowati, S.H, M.Hum	Dekorat-Nasdem	Belum Meratanya Kualitas Pelayanan Pendidikan	Pembangunan SMU Negeri	Kelurahan Sidodamai Kec. Samarinda Ilir, Kota Samarinda	1 unit	Dinas Pendidikan dan Kebudayaan	Diteruskan ke Forum SKPD
1324	Sutomo Jabir, S.T, M.T	PKB	Desa dan Masyarakat belum optimal diberdayakan	Tidak ada TIK yang dibutuhkan masyarakat berupa Vsat untuk penyediaan akses internet	Kantor desa pengadan, Kab. Kutai Timur	1 unit	Dinas Pemberdayaan Masyarakat dan Pemerintahan Desa	Diteruskan ke Forum SKPD
1325	Sutomo Jabir, S.T, M.T	PKB	Desa dan Masyarakat belum optimal diberdayakan	tidak ada infrastruktur TIK yang dibutuhkan masyarakat berupa Vsat untuk penyediaan akses internet	SP 1, Kab. Kutai Timur	1 unit	Dinas Pemberdayaan Masyarakat dan Pemerintahan Desa	Diteruskan ke Forum SKPD
1326	Sutomo Jabir, S.T, M.T	PKB	Desa dan Masyarakat belum optimal diberdayakan	Belum adanya mesin pompa portable	Jl Bengkirai RT 06, Kab. Kutai Timur	1 unit	Dinas Pemberdayaan Masyarakat dan Pemerintahan Desa	Diteruskan ke Forum SKPD
1327	Sutomo Jabir, S.T, M.T	PKB	Desa dan Masyarakat belum optimal diberdayakan	kurangnya armada milik pemkab untuk menangani kebakaran	Desa bumi etam SP 1, Kab. Kutai Timur	1 unit	Dinas Pemberdayaan Masyarakat dan Pemerintahan Desa	Diteruskan ke Forum SKPD

No	Pengusul	Fraksi	Usulan	Permasalahan	Alamat	Koefisien	PD Tujuan Akhir	Status
1328	Hj. Puji Setyowati, S.H, M.Hum	Dekoratif-Nasdem	Peningkatan Layanan Infrastruktur Jalan	Peningkatan Sarana Prasarana Lingkungan Jl. Marsda A. Saleh Gg. 1 RT. 23 Kel. SidomulyonKec. Samarinda Ilir	Jl. Marsda A. Saleh Gg. 01 RT. 23 Kel. Sidomulyo Kec. Samarinda Ilir, Kota Samarinda	300 meter	Badan Pengelolaan Keuangan dan Aset Daerah	Diteruskan ke Forum SKPD
1329	H. Andi Faisal Assegaf, S.Sos, M.Si	Dekoratif-Nasdem	Peningkatan Layanan Infrastruktur Jalan	Tidak ada drainase lingkungan di RT.16 Desa Gunung Mulia yang mengakibatkan rusaknya badan jalan karena tergerus air parit yang deras sehingga dibutuhkan pembangunan Drainase.	Jl. Provinsi Km.58, Kab. Penajam Paser Utara	800 meter	Badan Pengelolaan Keuangan dan Aset Daerah	Diteruskan ke Forum SKPD
1330	H. Andi Harahap, S.Sos	Golkar	Pengendalian Banjir	Tidak tersedianya drainase jalan lingkungan	RT.13 dan RT.14 Desa Sumber Sari, Kab. Penajam Paser Utara	16000 M1	Badan Pengelolaan Keuangan dan Aset Daerah	Diteruskan ke Forum SKPD
1331	Hj. Puji Setyowati, S.H, M.Hum	Dekoratif-Nasdem	Peningkatan Layanan Infrastruktur Jalan	Peningkatan Sarana Prasarana Lingkungan Jl. Mangkujenang Gg. 3B Rt. 21 Kel. Simpang Pasir Kec. Palaran	Jl. Mangkujenang GG. 3B RT.21Kel. Simpang Pasir Kec. Palaran, Kota Samarinda	300 meter	Badan Pengelolaan Keuangan dan Aset Daerah	Diteruskan ke Forum SKPD
1332	Hj. Puji Setyowati, S.H, M.Hum	Dekoratif-Nasdem	Peningkatan Layanan Infrastruktur Jalan	Peningkatan Sarana Prasarana Lingkungan Jl. Mangkujenang Gg. Mufakat Rt. 21 Kel. Simpang Pasir Kec. Simpang Pasir	Jl. Mangkujenang Gg. Mufakat RT. 21 Kel. Simpang Pasir Kec. Palaran, Kota Samarinda	300 meter	Badan Pengelolaan Keuangan dan Aset Daerah	Diteruskan ke Forum SKPD
1333	Hj. Puji Setyowati, S.H, M.Hum	Dekoratif-Nasdem	Peningkatan Layanan Infrastruktur Jalan	Peningkatan Sarana dan Prasarana Lingkungan Jl. Mangkujenang Gg. Padat Karya RT. 21 Kel Simpang Pasir Kec. Palaran	Jl. Mangkujenang Gg. Padat Karya RT. 21 Kel. Simpang Pasir Kec. Palaran, Kota Samarinda	300 meter	Badan Pengelolaan Keuangan dan Aset Daerah	Diteruskan ke Forum SKPD
1334	H. Andi Harahap, S.Sos	Golkar	Peningkatan Kualitas Kawasan Kumuh	gedung serbaguna yang ada tidak memadai	Desa Bumi Harapan, Kab. Penajam Paser Utara	1 paket	Badan Pengelolaan Keuangan dan Aset Daerah	Diteruskan ke Forum SKPD
1335	Hj. Puji Setyowati, S.H, M.Hum	Dekoratif-Nasdem	Peningkatan Layanan Infrastruktur Jalan	Peningkatan Sarana Prasarana Lingkungan Gg. Abd. Rohim Blok A,B,C,D RT. 29 Kel. Simpang Tiga Kec. Loa Janan Ilir	Gg. Abd. Rohim Blok A,B,C,D RT. 29 Kel. Simpang Tiga Kec. Loa Janan Ilir, Kota Samarinda	1000 meter	Badan Pengelolaan Keuangan dan Aset Daerah	Diteruskan ke Forum SKPD
1336	H. Andi Harahap, S.Sos	Golkar	Pengendalian Banjir	tidak tersedianya drainase jalan lingkungan	Desa Bumi Harapan, Kab. Penajam Paser Utara	10000 M1	Badan Pengelolaan Keuangan dan Aset Daerah	Diteruskan ke Forum SKPD
1337	Hj. Puji Setyowati, S.H, M.Hum	Dekoratif-Nasdem	Peningkatan Layanan Infrastruktur Jalan	Peningkatan Sarana Prasarana Lingkungan Jl. KH. Samanhudi Gg. Anoor 1 RT. 06 Kel. Pelita Kec. Samarinda Ilir	Jl. KH. Samanhudi Gg. Anoor 1 RT.06 Kel. Pelita Kec. Samarinda Ilir, Kota Samarinda	300 meter	Badan Pengelolaan Keuangan dan Aset Daerah	Diteruskan ke Forum SKPD



No	Pengusul	Fraksi	Usulan	Permasalahan	Alamat	Koefisien	PD Tujuan Akhir	Status
1338	Romadhony Putra Pratama	PDI-P	Pengendalian Banjir	Pembangunan saluran drainase jalan AW.Syahranie samarinda	JL.AW SYAHRANIE, Kota Samarinda	2000 Meter kubik	Badan Pengelolaan Keuangan dan Aset Daerah	Diteruskan ke Forum SKPD
1339	Hj. Puji Setyowati, S.H, M.Hum	Dekoratif-Nasdem	Peningkatan Layanan Infrastruktur Jalan	Peningkatan Sarana dan Prasarana Lingkungan Jl. Lambung Mangkurat Gg. Mesjid Blok. E RT. E RT. 30 Kel. Pelita Kec. Samarinda Ilir	Jl. Lambung Mangkurat Gg. Mesjid Blok. E RT. 30 Kel. Pelita Kec. Samarinda Ilir, Kota Samarinda	300 meter	Badan Pengelolaan Keuangan dan Aset Daerah	Diteruskan ke Forum SKPD
1340	H. Andi Harahap, S.Sos	Golkar	Masih Rendahnya Produksi dan Pengembangan Budidaya Ikan	taanggul tambak yang ada sangat rendah	Desa Bumi Harapan, Kab. Penajam Paser Utara	35000 M1	Badan Pengelolaan Keuangan dan Aset Daerah	Diteruskan ke Forum SKPD
1341	H. Andi Harahap, S.Sos	Golkar	Pembangunan Tempat Ibadah	Mushollah yang ada sdh tidak layak	Desa Tengin Baru, Kab. Penajam Paser Utara	1 paket	Sekretariat Daerah	Diteruskan ke Forum SKPD
1342	H. Andi Harahap, S.Sos	Golkar	Produksi Pertanian Pangan masih rendah	kelangkaan pupuk subsidi	desa Bumi Harapan, Kab. Penajam Paser Utara	1 paket	Dinas Pangan, Tanaman Pangan dan Hortikultura	Diteruskan ke Forum SKPD
1343	H. Abdul Kadir Tappa, S.H	Golkar	Peningkatan Kualitas Kawasan Kumuh	tidak ada sumber air sehingga memerlukan bor	Jl. Gurami, Kab. Kutai Timur	5 unit	Badan Pengelolaan Keuangan dan Aset Daerah	Diteruskan ke Forum SKPD
1344	Ely Hartati Rasyid	PDI-P	Peningkatan Layanan Infrastruktur Jalan	aliran air yang tidak lancar yang menyebabkan banjir dan genangan air sehingga perlu adanya peningkatan /rehab parit di RT V jalan sopoyono	Jalan Sopoyono Rt 05, Kab. Kutai Kartanegara	600 meter	Badan Pengelolaan Keuangan dan Aset Daerah	Diteruskan ke Forum SKPD
1345	Hj. Fitri Maisyaroh, S.T	PKS	Peningkatan Layanan Infrastruktur Jalan	Perlu adanya semenisasi jalan dikarenakan jalan yang rusak	Jalan Gunung 4 RT 24, Kota Balikpapan	120 meter	Badan Pengelolaan Keuangan dan Aset Daerah	Diteruskan ke Forum SKPD
1346	Ely Hartati Rasyid	PDI-P	Peningkatan Layanan Infrastruktur Jalan	saluran air yang tidak lancar menyebabkan genangan air dan banjir sehingga perlu adanya Peningkatan Parit di RT V Kelurahan Timbau Jalan Jelawat	Jalan Jelawat RT. 05, Kab. Kutai Kartanegara	300 meter	Badan Pengelolaan Keuangan dan Aset Daerah	Diteruskan ke Forum SKPD
1347	Hj. Fitri Maisyaroh, S.T	PKS	Peningkatan Layanan Infrastruktur Jalan	Perlu adanya semenisasi jalan dikarenakan jalan yang rusak	RT 3, Kota Balikpapan	115 meter	Badan Pengelolaan Keuangan dan Aset Daerah	Diteruskan ke Forum SKPD
1348	Hj. Fitri Maisyaroh, S.T	PKS	Peningkatan Layanan Infrastruktur Jalan	Perlu adanya semenisasi jalan dikarenakan jalan yang rusak	RT 23, Kota Balikpapan	145 meter	Badan Pengelolaan Keuangan dan Aset Daerah	Diteruskan ke Forum SKPD
1349	Hj. Fitri Maisyaroh, S.T	PKS	Peningkatan Layanan Infrastruktur Jalan	Perlu adanya semenisasi jalan dikarenakan jalan yang rusak	RT 22, Kota Balikpapan	141 meter	Badan Pengelolaan Keuangan dan Aset Daerah	Diteruskan ke Forum SKPD
1350	Hj. Fitri Maisyaroh, S.T	PKS	Peningkatan Layanan Infrastruktur Jalan	Perlu adanya semenisasi jalan dikarenakan jalan yang rusak	Jalan Prapatan Gg Taruna RT 28, Kota Balikpapan	60 meter	Badan Pengelolaan Keuangan dan Aset Daerah	Diteruskan ke Forum SKPD



No	Pengusul	Fraksi	Usulan	Permasalahan	Alamat	Koefisien	PD Tujuan Akhir	Status
1351	M. Nasiruddin, S.H	PAN	Peningkatan Layanan Infrastruktur Jalan	Jalan RT 04 gang rawa sari 10 kelurahan teluk lingga perlu perbaikan badan jalan	Jalan RT 04 gang rawa sari 10, Kab. Kutai Timur	200 Meter	Badan Pengelolaan Keuangan dan Aset Daerah	Diteruskan ke Forum SKPD
1352	Hj. Fitri Maisyaroh, S.T	PKS	Peningkatan Layanan Infrastruktur Jalan	Perlu adanya semenisasi jalan dikarenakan jalan yang rusak	RT 7, Kota Balikpapan	50 meter	Badan Pengelolaan Keuangan dan Aset Daerah	Diteruskan ke Forum SKPD
1353	M. Nasiruddin, S.H	PAN	Peningkatan Layanan Infrastruktur Jalan	Perbaikan jalan	gang seroni III RT 07, Kab. Kutai Timur	180 Meter Kubik	Badan Pengelolaan Keuangan dan Aset Daerah	Diteruskan ke Forum SKPD
1354	M. Nasiruddin, S.H	PAN	Peningkatan Layanan Infrastruktur Jalan	Perbaikan jalan	Jl.poros kutai indah Rt 07, Kab. Kutai Timur	500 Meter	Badan Pengelolaan Keuangan dan Aset Daerah	Diteruskan ke Forum SKPD
1355	Hj. Fitri Maisyaroh, S.T	PKS	Peningkatan Layanan Infrastruktur Jalan	Perlu adanya semenisasi jalan dikarenakan adanya akses jalan yang tidak memadai	RT 50, Kota Balikpapan	230 meter	Badan Pengelolaan Keuangan dan Aset Daerah	Diteruskan ke Forum SKPD
1356	H. Saefuddin Zuhri, S.E, M.M	Dekorat-Nasdem	Peningkatan Layanan Infrastruktur Jalan	Belum Ada Pengerasan Beton Semen	Jl. A.W. Syahrane Gg 45 RT. 13, Kota Samarinda	210 Meter	Badan Pengelolaan Keuangan dan Aset Daerah	Diteruskan ke Forum SKPD
1357	H. Andi Faisal Assegaf, S.Sos, M.Si	Dekorat-Nasdem	Peningkatan Layanan Irigasi	Kurang memadainya sarana irigasi saluran pembuangan yang ada di RT.08 dan RT.09 Desa Sumber Sari saat ini sehingga dibutuhkan pembangunan Drainase Lingkungan.	Jl. Provinsi Km.65, Kab. Penajam Paser Utara	800 meter	Badan Pengelolaan Keuangan dan Aset Daerah	Diteruskan ke Forum SKPD
1358	Hj. Fitri Maisyaroh, S.T	PKS	Peningkatan Layanan Infrastruktur Jalan	Perlu adanya semenisasi jalan dikarenakan jalan yang berbatu dan rusak	RT 25, Kota Balikpapan	30 meter	Badan Pengelolaan Keuangan dan Aset Daerah	Diteruskan ke Forum SKPD
1359	H. Andi Harahap, S.Sos	Golkar	Peningkatan Layanan Infrastruktur Jalan	jembatan ulin yang ada sdh rusak	Jalan Vico TSM RT.19 Semoi, Kab. Penajam Paser Utara	1 paket	Badan Pengelolaan Keuangan dan Aset Daerah	Diteruskan ke Forum SKPD
1360	Hj. Fitri Maisyaroh, S.T	PKS	Peningkatan Layanan Infrastruktur Jalan	Perlu adanya semenisasi jalan dikarenakan jalan yang rusak	Jalan Baru Central RT 30, Kota Balikpapan	150 meter	Badan Pengelolaan Keuangan dan Aset Daerah	Diteruskan ke Forum SKPD
1361	H. Akhmed Reza Fachlevi, S.Sos	Gerindra	Masih Rendahnya Produksi dan Pengembangan Budidaya Ikan	kurang nya sarana dan prasarana penangkapan ikan dan udang KUB Bersama Kawan	jalan poros samarinda RT 21 Desa sungai Meriam, Kab. Kutai Kartanegara	11 buah	Badan Pengelolaan Keuangan dan Aset Daerah	Diteruskan ke Forum SKPD
1362	H. Andi Harahap, S.Sos	Golkar	Peningkatan Layanan Infrastruktur Jalan	Jalan yang ada masih jalan tanah	Jalan Beringin Handil - Beringin Harjo, Kab. Paser	36000 M2	Badan Pengelolaan Keuangan dan Aset Daerah	Diteruskan ke Forum SKPD
1363	H. Akhmed Reza Fachlevi, S.Sos	Gerindra	Peningkatan Layanan Infrastruktur Jalan	Kondisi Jalan Rusak dan Memprihatinkan, Keadaan Jalan Becek Ketika Hujan	Gang Taruna RT.032 Kelurahan Muara Jawa Pesisir, Kab. Kutai Kartanegara	750 Meter	Badan Pengelolaan Keuangan dan Aset Daerah	Diteruskan ke Forum SKPD

No	Pengusul	Fraksi	Usulan	Permasalahan	Alamat	Koefisien	PD Tujuan Akhir	Status
1364	H. Andi Harahap, S.Sos	Golkar	Peningkatan Layanan Infrastruktur Jalan	Jalan yang ada masih jalan tanah	Desa Maruat-desa Muara Telake, Kab. Paser	42000 M2	Badan Pengelolaan Keuangan dan Aset Daerah	Diteruskan ke Forum SKPD
1365	H. Andi Harahap, S.Sos	Golkar	Peningkatan Layanan Infrastruktur Jalan	Jalan yang ada masih jalan tanah	Desa Maruat, Kab. Paser	18000 M2	Badan Pengelolaan Keuangan dan Aset Daerah	Diteruskan ke Forum SKPD
1366	Hj. Fitri Maisyaroh, S.T	PKS	Peningkatan Layanan Infrastruktur Jalan	Adanya jalan rusak sehingga perlu adanya semenisasi	Jalan Baru Central RT 34, Kota Balikpapan	150 meter	Badan Pengelolaan Keuangan dan Aset Daerah	Diteruskan ke Forum SKPD
1367	H. Akhmed Reza Fachlevi, S.Sos	Gerindra	Pengendalian Banjir	Kurang Mampunya Sungai Menampung Debet Air Hujan	Jl.Soekarno Hatta KM.29 RT.21, Kab. Kutai Kartanegara	3250 meter	Badan Pengelolaan Keuangan dan Aset Daerah	Diteruskan ke Forum SKPD
1368	Hj. Fitri Maisyaroh, S.T	PKS	Peningkatan Layanan Infrastruktur Jalan	Perlu adanya semenisasi jalan dikarenakan jalan yang rusak	Jalan Baru Central RT 47, Kota Balikpapan	150 meter	Badan Pengelolaan Keuangan dan Aset Daerah	Diteruskan ke Forum SKPD
1369	H. Andi Harahap, S.Sos	Golkar	Peningkatan Layanan Infrastruktur Jalan	Jalan usaha tani Sama Taka masih jalan tanah	Sama Taka desa Maruat, Kab. Paser	18000 M2	Badan Pengelolaan Keuangan dan Aset Daerah	Diteruskan ke Forum SKPD
1370	Hj. Fitri Maisyaroh, S.T	PKS	Peningkatan Layanan Infrastruktur Jalan	Perlu adanya semenisasi jalan dikarenakan jalan yang rusak	RT 51, Kota Balikpapan	150 meter	Badan Pengelolaan Keuangan dan Aset Daerah	Diteruskan ke Forum SKPD
1371	DR. Yusuf Mustafa, S.H, M.H	Golkar	Pengendalian Banjir	Pembangunan/Rehabilitasi Drainase P=100m x L=60cm Tinggi=60cm	Jl. Jendral Sudirman Gang Nelayan Rt. 01, Kota Balikpapan	100 meter	Badan Pengelolaan Keuangan dan Aset Daerah	Diteruskan ke Forum SKPD
1372	H. Andi Harahap, S.Sos	Golkar	Peningkatan Layanan Infrastruktur Jalan	jalan yang ada masih jalan tanah	Desa Petiku-Desa Banpres, Kab. Paser	30000 M2	Badan Pengelolaan Keuangan dan Aset Daerah	Diteruskan ke Forum SKPD
1373	H. Akhmed Reza Fachlevi, S.Sos	Gerindra	Pengendalian Banjir	Kurang Mampunya Sungai Menampung Debet Air Hujan	Jl.Soekarno Hatta KM.29 RT.22, Kab. Kutai Kartanegara	2200 Meter	Badan Pengelolaan Keuangan dan Aset Daerah	Diteruskan ke Forum SKPD
1374	H. Andi Harahap, S.Sos	Golkar	Pembangunan Tempat Ibadah	tidak tersedianya mushollah di SDN 19 Maruat	SDN 19 desa Maruat, Kab. Paser	1 paket	Sekretariat Daerah	Diteruskan ke Forum SKPD
1375	DR. Yusuf Mustafa, S.H, M.H	Golkar	Peningkatan Layanan Infrastruktur Jalan	Masyarakat Membutuhkan Perbaikan Jalan P=150m x L=3m	Jl. Markoni Atas Rt. 02, Kota Balikpapan	150 meter	Badan Pengelolaan Keuangan dan Aset Daerah	Diteruskan ke Forum SKPD
1376	Hj. Fitri Maisyaroh, S.T	PKS	Peningkatan Layanan Infrastruktur Jalan	Perlu adanya semenisasi jalan dikarenakan jalan yang rusak	RT 53, Kota Balikpapan	150 meter	Badan Pengelolaan Keuangan dan Aset Daerah	Diteruskan ke Forum SKPD
1377	H. Akhmed Reza Fachlevi, S.Sos	Gerindra	Peningkatan Layanan Infrastruktur Jalan	Kondisi Jalan Sudah Rusak Berlubang Sehingga Membahayakan Pengguna Jalan	Jl.Soekarno Hatta RT.X, Kab. Kutai Kartanegara	2800 Meter	Badan Pengelolaan Keuangan dan Aset Daerah	Diteruskan ke Forum SKPD

No	Pengusul	Fraksi	Usulan	Permasalahan	Alamat	Koefisien	PD Tujuan Akhir	Status
1378	H. Saefuddin Zuhri, S.E, M.M	Dekorat-Nasdem	Pengendalian Banjir	Belum Ada Perbaikan Saluran Drainase	Jl. A.W. Syahrane Gg. 17 RT. 11, Kota Samarinda	500 Meter	Badan Pengelolaan Keuangan dan Aset Daerah	Diteruskan ke Forum SKPD
1379	H. Akhmed Reza Fachlevi, S.Sos	Gerindra	Pengendalian Banjir	Kurang Mampunya Sungai Menampung Debet Air Hujan	Jl.Balikipapan-Handil II RT.03, Kab. Kutai Kartanegara	2800 Meter	Badan Pengelolaan Keuangan dan Aset Daerah	Diteruskan ke Forum SKPD
1380	H. Andi Harahap, S.Sos	Golkar	Peningkatan Layanan Infrastruktur Jalan	jalan yang ada masih jalan tanah	Jalan Sawi dan Jalan Kubis Dusun Trimurti, Kab. Penajam Paser Utara	12000 M2	Badan Pengelolaan Keuangan dan Aset Daerah	Diteruskan ke Forum SKPD
1381	H. Akhmed Reza Fachlevi, S.Sos	Gerindra	Pengendalian Banjir	Seringnya Terjadi Banjir Bilamana Hujan yang Mengakibatkan Jalan Tergenang Air	Jl.Soekarno Hatta KM.45 RT.06, Kab. Kutai Kartanegara	4000 Meter	Badan Pengelolaan Keuangan dan Aset Daerah	Diteruskan ke Forum SKPD
1382	H. Andi Harahap, S.Sos	Golkar	Peningkatan Layanan Infrastruktur Jalan	Jalan yang ada masih jalan tanah liat	Jalan Wortel dan Jalan Kentang Dusun Binangun, Kab. Penajam Paser Utara	12000 M2	Badan Pengelolaan Keuangan dan Aset Daerah	Diteruskan ke Forum SKPD
1383	H. Akhmed Reza Fachlevi, S.Sos	Gerindra	Peningkatan Layanan Infrastruktur Jalan	Kondisi Jalan Rusak dan Memprihatinkan,Keadaan Jalan Becek Ketika Hujan	Gang Tunas Kelapa RT.032, Kab. Kutai Kartanegara	750 Meter	Badan Pengelolaan Keuangan dan Aset Daerah	Diteruskan ke Forum SKPD
1384	H. Andi Harahap, S.Sos	Golkar	Peningkatan Layanan Infrastruktur Jalan	Jalan yang ada masih jalan tanah	Jalan Lombok dan Jalan Tomat, Dusun Rawa Makmur, Kab. Penajam Paser Utara	12000 M2	Badan Pengelolaan Keuangan dan Aset Daerah	Diteruskan ke Forum SKPD
1385	Hj. Fitri Maisyaroh, S.T	PKS	Peningkatan Layanan Infrastruktur Jalan	Perlu adanya semenisasi jalan dikarenakan jalan yang rusak	RT 21, Kota Balikpapan	100 meter	Badan Pengelolaan Keuangan dan Aset Daerah	Diteruskan ke Forum SKPD
1386	H. Saefuddin Zuhri, S.E, M.M	Dekorat-Nasdem	Peningkatan Layanan Infrastruktur Jalan	Belum Ada Pengecoran Jalan	Jl. A. W. Syahrani Gg. 17 RT. 11, Kota Samarinda	100 Meter	Badan Pengelolaan Keuangan dan Aset Daerah	Diteruskan ke Forum SKPD
1387	H. Akhmed Reza Fachlevi, S.Sos	Gerindra	Peningkatan Layanan Infrastruktur Jalan	Kondisi Jalan Memprihatinkan,Keadaan Jalan Becek Ketika Hujan	Jalan RT.21, Kab. Kutai Kartanegara	1600 Meter	Badan Pengelolaan Keuangan dan Aset Daerah	Diteruskan ke Forum SKPD
1388	H. Andi Harahap, S.Sos	Golkar	Peningkatan Kualitas Kawasan Kumuh	jembatan yang sudah tidak layak	RT.07 - RT.06 Kelurahan Nenang, Kab. Penajam Paser Utara	1 paket	Badan Pengelolaan Keuangan dan Aset Daerah	Diteruskan ke Forum SKPD
1389	H. Abdul Kadir Tappa, S.H	Golkar	Belum Meratanya Kualitas Pelayanan Pendidikan	Sekolah tinggi teknologi industri bontang belum memiliki sarana dan prasaran yang memadai	Sekolah Tinggi Teknologi Industri Bontang Jl. Brigjen Katamsno No.40, Kota Bontang	1 unit	Badan Pengelolaan Keuangan dan Aset Daerah	Diteruskan ke Forum SKPD
1390	H. Andi Harahap, S.Sos	Golkar	Peran pemuda belum terlibat secara nyata dalam membangun kemandirian daerah	tidak tersedianya stadion mini di Kelurahan Nenang	Kelurahan Nenang, Kab. Penajam Paser Utara	1 paket	Sekretariat Daerah	Diteruskan ke Forum SKPD

No	Pengusul	Fraksi	Usulan	Permasalahan	Alamat	Koefisien	PD Tujuan Akhir	Status
1391	H. Andi Harahap, S.Sos	Golkar	Pembangunan Tempat Ibadah	Masjid Sayyidul Ayyam yang ada sudah tidak layak	Kelurahan Penajam, Kab. Penajam Paser Utara	1 paket	Sekretariat Daerah	Diteruskan ke Forum SKPD
1392	H. Akhmed Reza Fachlevi, S.Sos	Gerindra	Peningkatan Layanan Infrastruktur Jalan	Kondisi Jalan Rusak Berlubang Sehingga Membahayakan Pengguna Jalan	Jl.Cendana RT.21 Dusun Gunung Pagat Desa Loa Janan Ulu, Kab. Kutai Kartanegara	1 Paket	Badan Pengelolaan Keuangan dan Aset Daerah	Diteruskan ke Forum SKPD
1393	H. Akhmed Reza Fachlevi, S.Sos	Gerindra	Peningkatan Layanan Infrastruktur Jalan	Kondisi Jalan Rusak dan Berlubang Sehingga Membahayakan Pengguna Jalan	Jl. Akasia RT.21 Dusun Gunung Pagat Desa Loa Janan Ulu, Kab. Kutai Kartanegara	1 Paket	Badan Pengelolaan Keuangan dan Aset Daerah	Diteruskan ke Forum SKPD
1394	H. Akhmed Reza Fachlevi, S.Sos	Gerindra	Masih Rendahnya Produksi dan Pengembangan Budidaya Ikan	Kurangnya Sarana Dan Prasarana Penangkapan Okan KUB Muara Baru	Tanjung Sambalang RT.010, Kab. Kutai Kartanegara	1000 Kg	Dinas Kelautan Dan Perikanan	Validasi Mitra Bappeda
1395	Hj. Fitri Maisyaroh, S.T	PKS	Peningkatan Layanan Infrastruktur Jalan	Perlu adanya semenisasi jalan dikarenakan jalan yang rusak	RT 36, Kota Balikpapan	60 meter	Badan Pengelolaan Keuangan dan Aset Daerah	Diteruskan ke Forum SKPD
1396	H. Andi Harahap, S.Sos	Golkar	Peningkatan Kualitas Kawasan Kumuh	Jembatan titian/pelabuhan yang ada sudah rusak	desa Kerok Laut, Kab. Penajam Paser Utara	1 paket	Badan Pengelolaan Keuangan dan Aset Daerah	Diteruskan ke Forum SKPD
1397	H. Andi Harahap, S.Sos	Golkar	Pembangunan Tempat Ibadah	Tidak tersedianya mushollah	desa Kerok Laut, Kab. Penajam Paser Utara	1 paket	Sekretariat Daerah	Diteruskan ke Forum SKPD
1398	Hj. Fitri Maisyaroh, S.T	PKS	Peningkatan Layanan Infrastruktur Jalan	Perlu adanya perbaikan infrastruktur jalan yaitu semenisasi dan siring	RT 37, Kota Balikpapan	130 meter	Badan Pengelolaan Keuangan dan Aset Daerah	Diteruskan ke Forum SKPD
1399	H. Akhmed Reza Fachlevi, S.Sos	Gerindra	Peningkatan Layanan Infrastruktur Jalan	Kondisi Jalan Masih Jalan Tanah dan Becel Ketika Hujan	Jalan Pribumi Busang RT.015, Kab. Kutai Kartanegara	1 Paket	Badan Pengelolaan Keuangan dan Aset Daerah	Diteruskan ke Forum SKPD
1400	H. Akhmed Reza Fachlevi, S.Sos	Gerindra	Peningkatan Layanan Infrastruktur Jalan	Kondisi Jalan yang Rusak dan Membahayakan Pengguna Jalan	Jalan Industri RT.012, Kab. Kutai Kartanegara	1 Paket	Badan Pengelolaan Keuangan dan Aset Daerah	Diteruskan ke Forum SKPD
1401	H. Akhmed Reza Fachlevi, S.Sos	Gerindra	Peningkatan Layanan Infrastruktur Jalan	Kondisi Jalan Yang Masih Tanah dan Perlu Semenisasi	Jalan Isap RT.021 Dusun Sumber Rejo, Kab. Kutai Kartanegara	1 Paket	Badan Pengelolaan Keuangan dan Aset Daerah	Diteruskan ke Forum SKPD
1402	H. Andi Harahap, S.Sos	Golkar	Peningkatan Layanan Infrastruktur Jalan	jalan yang ada sudah rusak	Kelurahan Gunung Intan, Kab. Penajam Paser Utara	48000 M2	Badan Pengelolaan Keuangan dan Aset Daerah	Diteruskan ke Forum SKPD
1403	H. Akhmed Reza Fachlevi, S.Sos	Gerindra	Peningkatan Layanan Infrastruktur Jalan	Kondisi Jalan yang Masih Tanah dan Perlu Semenisasi	Jalan Isap RT.019 Dusun Sumber Rejo, Kab. Kutai Kartanegara	1 Paket	Badan Pengelolaan Keuangan dan Aset Daerah	Diteruskan ke Forum SKPD

No	Pengusul	Fraksi	Usulan	Permasalahan	Alamat	Koefisien	PD Tujuan Akhir	Status
1404	H. Akhmed Reza Fachlevi, S.Sos	Gerindra	Peningkatan Layanan Infrastruktur Jalan	Kondisi Jalan Masih Tanah dan Perlu Semenisasi	Jalan Perjuangan RT.09 Dusun Mekar Jaya, Kab. Kutai Kartanegara	1 Paket	Badan Pengelolaan Keuangan dan Aset Daerah	Diteruskan ke Forum SKPD
1405	H. Akhmed Reza Fachlevi, S.Sos	Gerindra	Peningkatan Layanan Infrastruktur Jalan	Kondisi Jalan Masih Tanah	Jalan P.Komodo RT.09 Dusun Mekar Jaya, Kab. Kutai Kartanegara	1 Paket	Badan Pengelolaan Keuangan dan Aset Daerah	Diteruskan ke Forum SKPD
1406	Sutomo Jabir, S.T, M.T	PKB	Pembangunan Tempat Ibadah	Tidak seimbangnya antara laju pertambahan jumlah penduduk dengan pembangunan rumah ibadah, baik dari sisi luasan, fasilitas maupun jumlah, menyebabkan kurang nyamannya jamaah dalam menjalankan ibadah.	Masjid At-Taqwa, Kab. Berau	1 unit	Sekretariat Daerah	Diteruskan ke Forum SKPD
1407	H. Akhmed Reza Fachlevi, S.Sos	Gerindra	Peningkatan Layanan Infrastruktur Jalan	Kondisi Jalan Rusak dan Membahayakan Pengguna Jalan	Jalan Pendidikan RT.09 Dusun Mekar Jaya, Kab. Kutai Kartanegara	1 Paket	Badan Pengelolaan Keuangan dan Aset Daerah	Diteruskan ke Forum SKPD
1408	Sutomo Jabir, S.T, M.T	PKB	Pembangunan Tempat Ibadah	Tidak seimbangnya antara laju pertambahan jumlah penduduk dengan pembangunan rumah ibadah, baik dari sisi luasan, fasilitas maupun jumlah, menyebabkan kurang nyamannya jamaah dalam menjalankan ibadah.	Masjid Nurul Jannah, Kab. Berau	1 unit	Sekretariat Daerah	Diteruskan ke Forum SKPD
1409	Sutomo Jabir, S.T, M.T	PKB	Pembangunan Tempat Ibadah	Tidak seimbangnya antara laju pertambahan jumlah penduduk dengan pembangunan rumah ibadah, baik dari sisi luasan, fasilitas maupun jumlah, menyebabkan kurang nyamannya jamaah dalam menjalankan ibadah.	Masjid Darusalam, Kab. Berau	1 unit	Sekretariat Daerah	Diteruskan ke Forum SKPD
1410	Sutomo Jabir, S.T, M.T	PKB	Pembangunan Tempat Ibadah	Tidak seimbangnya antara laju pertambahan jumlah penduduk dengan pembangunan rumah ibadah, baik dari sisi luasan, fasilitas maupun jumlah, menyebabkan kurang nyamannya jamaah dalam menjalankan ibadah.	Masjid Baitul Makmur, Kab. Berau	1 unit	Sekretariat Daerah	Diteruskan ke Forum SKPD
1411	H. Akhmed Reza	Gerindra	Peningkatan Layanan Infrastruktur Jalan	Kondisi Jalan Masih Tanah dan Becek Ketika Hujan	Jalan Kadilangu RT.03 Dusun Wono Rejo, Kab. Kutai Kartanegara	1 Paket	Badan Pengelolaan Keuangan dan Aset Daerah	Diteruskan ke Forum SKPD

No	Pengusul	Fraksi	Usulan	Permasalahan	Alamat	Koefisien	PD Tujuan Akhir	Status
	Fachlevi, S.Sos							
1412	Sutomo Jabir, S.T, M.T	PKB	Pembangunan Tempat Ibadah	Tidak seimbangnya antara laju pertambahan jumlah penduduk dengan pembangunan rumah ibadah, baik dari sisi luasan, fasilitas maupun jumlah, menyebabkan kurang nyamannya jamaah dalam menjalankan ibadah.	Surau Nurul Hidayah, Kab. Berau	1 unit	Sekretariat Daerah	Diteruskan ke Forum SKPD
1413	Sutomo Jabir, S.T, M.T	PKB	Pembangunan Tempat Ibadah	Tidak seimbangnya antara laju pertambahan jumlah penduduk dengan pembangunan rumah ibadah, baik dari sisi luasan, fasilitas maupun jumlah, menyebabkan kurang nyamannya jamaah dalam menjalankan ibadah.	Surau Al-Amin, Kab. Berau	1 unit	Sekretariat Daerah	Diteruskan ke Forum SKPD
1414	H. Andi Faisal Assegaf, S.Sos, M.Si	Dekorat- Nasdem	Peningkatan Layanan Irigasi	kurang memadainya sarana irigasi saluran pembuangan yang ada di RT.06 Desa Sumber Sari sehingga perlu Pembangunan Drainase.	Jl. Provinsi Km. 65, Kab. Penajam Paser Utara	800 meter	Badan Pengelolaan Keuangan dan Aset Daerah	Diteruskan ke Forum SKPD
1415	Sutomo Jabir, S.T, M.T	PKB	Pembangunan Tempat Ibadah	Tidak seimbangnya antara laju pertambahan jumlah penduduk dengan pembangunan rumah ibadah, baik dari sisi luasan, fasilitas maupun jumlah, menyebabkan kurang nyamannya jamaah dalam menjalankan ibadah.	Masjid Al-Ghoffar, Kab. Berau	1 unit	Sekretariat Daerah	Diteruskan ke Forum SKPD
1416	H. Akhmed Reza Fachlevi, S.Sos	Gerindra	Peningkatan Layanan Infrastruktur Jalan	Kondisi Jalan Masih Tanah dan Banyak Berlubang Sehingga Membahayakan Pengguna Jalan	Gang Keramat RT.08 Dusun Mekar Jaya, Kab. Kutai Kartanegara	1 Paket	Badan Pengelolaan Keuangan dan Aset Daerah	Diteruskan ke Forum SKPD
1417	Sutomo Jabir, S.T, M.T	PKB	Pembangunan Tempat Ibadah	Tidak seimbangnya antara laju pertambahan jumlah penduduk dengan pembangunan rumah ibadah, baik dari sisi luasan, fasilitas maupun jumlah, menyebabkan kurang nyamannya jamaah dalam menjalankan ibadah.	Surau Sabilal Muttaqien, Kab. Berau	1 unit	Sekretariat Daerah	Diteruskan ke Forum SKPD
1418	Sutomo Jabir, S.T, M.T	PKB	Pembangunan Tempat Ibadah	Tidak seimbangnya antara laju pertambahan jumlah penduduk dengan pembangunan rumah ibadah,	Surau Ar-raudhah, Kab. Berau	1 unit	Sekretariat Daerah	Diteruskan ke Forum SKPD

No	Pengusul	Fraksi	Usulan	Permasalahan	Alamat	Koefisien	PD Tujuan Akhir	Status
				baik dari sisi luasan, fasilitas maupun jumlah, menyebabkan kurang nyamannya jamaah dalam menjalankan ibadah.				
1419	H. Akhmed Reza Fachlevi, S.Sos	Gerindra	Peningkatan Layanan Infrastruktur Jalan	Kondisi Jalan Masih Tanah dan Becek Ketika Hujan	Jalan Meranti RT.017 Dusun Sumber Rejo, Kab. Kutai Kartanegara	1 Paket	Badan Pengelolaan Keuangan dan Aset Daerah	Diteruskan ke Forum SKPD
1420	Sutomo Jabir, S.T, M.T	PKB	Pembangunan Tempat Ibadah	Tidak seimbangnya antara laju pertambahan jumlah penduduk dengan pembangunan rumah ibadah, baik dari sisi luasan, fasilitas maupun jumlah, menyebabkan kurang nyamannya jamaah dalam menjalankan ibadah.	Gereja Yehova Jireh, Kab. Berau	1 unit	Sekretariat Daerah	Diteruskan ke Forum SKPD
1421	H. Akhmed Reza Fachlevi, S.Sos	Gerindra	Peningkatan Layanan Infrastruktur Jalan	Kondisi Jalan yang Masih Tanah dan Becek Ketika Hujan	Jalan P.Hidayatullah RT.017 Dusun Sumber Rejo, Kab. Kutai Kartanegara	1 Paket	Badan Pengelolaan Keuangan dan Aset Daerah	Diteruskan ke Forum SKPD
1422	Sutomo Jabir, S.T, M.T	PKB	Pembangunan Tempat Ibadah	Tidak seimbangnya antara laju pertambahan jumlah penduduk dengan pembangunan rumah ibadah, baik dari sisi luasan, fasilitas maupun jumlah, menyebabkan kurang nyamannya jamaah dalam menjalankan ibadah.	Gereja ST Palus, Kab. Berau	1 unit	Sekretariat Daerah	Diteruskan ke Forum SKPD
1423	H. Akhmed Reza Fachlevi, S.Sos	Gerindra	Peningkatan Layanan Infrastruktur Jalan	Kondisi Jalan Masih Tanah dan Becek Ketika Hujan	Jalan P.Kalimantan RT.04 Dusun Suka Rame, Kab. Kutai Kartanegara	1 Paket	Badan Pengelolaan Keuangan dan Aset Daerah	Diteruskan ke Forum SKPD
1424	Sutomo Jabir, S.T, M.T	PKB	Desa dan Masyarakat belum optimal diberdayakan	belum adanya pagar kantor desa	RT 008, Kab. Kutai Timur	300 meter	Dinas Pemberdayaan Masyarakat dan Pemerintahan Desa	Diteruskan ke Forum SKPD
1425	Sutomo Jabir, S.T, M.T	PKB	Desa dan Masyarakat belum optimal diberdayakan	belum adanya taman kantor desa	RT 008 pengadan, Kab. Kutai Timur	1 paket	Dinas Pemberdayaan Masyarakat dan Pemerintahan Desa	Diteruskan ke Forum SKPD
1426	H. Baba	PDI-P	Peningkatan Layanan Irigasi	rusak	jalan penegak rt 8 damai bahagia, Kota Balikpapan	840 meter	Badan Pengelolaan Keuangan dan Aset Daerah	Diteruskan ke Forum SKPD
1427	H. Baba	PDI-P	Peningkatan Layanan Irigasi	rusak	rt 26 telaga sari, Kota Balikpapan	500 meter	Badan Pengelolaan Keuangan dan Aset Daerah	Diteruskan ke Forum SKPD
1428	H. Baba	PDI-P	Peningkatan Layanan Irigasi	rusak	rt 41 telaga sari, Kota Balikpapan	50 meter	Badan Pengelolaan Keuangan dan Aset Daerah	Diteruskan ke Forum SKPD
1429	H. Baba	PDI-P	Peningkatan Layanan Infrastruktur Jalan	perbaiki siring	rt 41, Kota Balikpapan	24 meter	Badan Pengelolaan Keuangan dan Aset Daerah	Diteruskan ke Forum SKPD

No	Pengusul	Fraksi	Usulan	Permasalahan	Alamat	Koefisien	PD Tujuan Akhir	Status
1430	Mimi Meriami Br Pane, S.E	PPP	Peningkatan Layanan Infrastruktur Jalan	jalan rusak	rt 6 cgs 1, Kota Balikpapan	175 m	Badan Pengelolaan Keuangan dan Aset Daerah	Diteruskan ke Forum SKPD
1431	Mimi Meriami Br Pane, S.E	PPP	Peningkatan Layanan Infrastruktur Jalan	jalan mengalami kerusakan	rt 6 CGS 2, Kota Balikpapan	200 m	Badan Pengelolaan Keuangan dan Aset Daerah	Diteruskan ke Forum SKPD
1432	Mimi Meriami Br Pane, S.E	PPP	Peningkatan Layanan Infrastruktur Jalan	perlu peningkatan jalan lingkungan	rt 04, Kota Balikpapan	300 m	Badan Pengelolaan Keuangan dan Aset Daerah	Diteruskan ke Forum SKPD
1433	H. Andi Faisal Assegaf, S.Sos, M.Si	Dekoratif-Nasdem	Peningkatan Layanan Irigasi	Kurang Memadainya Sarana Irigasi Saluran Pembuangan yang ada di RT.12 Desa Sumber Sari Sehingga dibutuhkan Pembangunan Drainase.	Jl. Provinsi Km. 65, Kab. Penajam Paser Utara	400 meter	Badan Pengelolaan Keuangan dan Aset Daerah	Diteruskan ke Forum SKPD
1434	Mimi Meriami Br Pane, S.E	PPP	Pengendalian Banjir	perlunya pembuatan parit	rt 04, Kota Balikpapan	80 m	Badan Pengelolaan Keuangan dan Aset Daerah	Diteruskan ke Forum SKPD
1435	Mimi Meriami Br Pane, S.E	PPP	Peningkatan Layanan Infrastruktur Jalan	siringan jalan perlu di perkuat guna mencegah longsor	rt 10, Kota Balikpapan	30 m	Badan Pengelolaan Keuangan dan Aset Daerah	Diteruskan ke Forum SKPD
1436	Mimi Meriami Br Pane, S.E	PPP	Pengendalian Banjir	perlunya peningkatan drainase guna mengatasi banjir	rt 10, Kota Balikpapan	200 m	Badan Pengelolaan Keuangan dan Aset Daerah	Diteruskan ke Forum SKPD
1437	Agiel Suwarno, S.E, M.Si	PDI-P	Peningkatan Layanan Infrastruktur Jalan	Merealisasikan perbaikan dan pembangunan jalan beton di RT 19 Kel. Gunung Elai, Kec. Bontang Utara, Kab. Kutai Timur	RT 19, Kota Bontang	1350 m2	Badan Pengelolaan Keuangan dan Aset Daerah	Diteruskan ke Forum SKPD
1438	H. Andi Faisal Assegaf, S.Sos, M.Si	Dekoratif-Nasdem	Peningkatan Layanan Infrastruktur Jalan	Kurang Memadainya Sarana Irigasi Saluran Pembuangan yang ada di RT. 02, RT.04, RT.05 dan RT.07 Desa Sumber Sari Sehingga dibutuhkan Pembangunan Drainase	Jl. Provinsi Km. 65, Kab. Penajam Paser Utara	800 meter	Badan Pengelolaan Keuangan dan Aset Daerah	Diteruskan ke Forum SKPD
1439	Agiel Suwarno, S.E, M.Si	PDI-P	Masih Rendahnya Produksi dan Pengembangan Budidaya Ikan	Mengembangkan potensi usaha perikanan di Kec. Pulau Derawan dengan cara pengadaan 6 Unit Mesin Dong Feng (Tianli 30 HP/PK) untuk Kelompok Nelayan "SERUMPUN"	Jl. Panglima Setia RT. 11, Kab. Berau	6 Unit	Dinas Kelautan Dan Perikanan	Diteruskan ke Musrenbang Provinsi/Kabupaten/Kota
1440	Agiel Suwarno, S.E, M.Si	PDI-P	Masih Rendahnya Produksi dan Pengembangan Budidaya Ikan	Meningkatkan produksi ikan dan udang di Kampung Bohe Silian dengan cara pengadaan 13 Unit Mesin Jiang Dong 30	RT 04, Kab. Berau	13 Unit	Dinas Kelautan Dan Perikanan	Diteruskan ke Musrenbang Provinsi/Kabupaten/Kota



No	Pengusul	Fraksi	Usulan	Permasalahan	Alamat	Koefisien	PD Tujuan Akhir	Status
				HP untuk Kelompok Nelayan "MAJU SEJAHTERA"				
1441	Marthinus, S.T, M.Si	PDI-P	Pengendalian Banjir	Pembangunan Kolam Sedimen Kecamatan Sungai Kunjang	Pembangunan Kolam Sedimen kecamatan Sungai kunjang, Kota Samarinda	1000 meter3	Badan Pengelolaan Keuangan dan Aset Daerah	Diteruskan ke Forum SKPD
1442	Marthinus, S.T, M.Si	PDI-P	Pembangunan Tempat Ibadah	Pembangunan Gedung Gereja Toraja Jemaat Bukit Zaitun	Gedung Gereja Toraja Jemaat Bukit Zaitun, Kota Samarinda	1 Unit	Sekretariat Daerah	Diteruskan ke Forum SKPD
1443	Marthinus, S.T, M.Si	PDI-P	Pengendalian Banjir	Pembangunan Kolam Sedimen	Kolam Sedimen Kecamatan Loa Janan Ilir, Kota Samarinda	1000 meter3	Badan Pengelolaan Keuangan dan Aset Daerah	Diteruskan ke Forum SKPD
1444	Baharuddin Demmu, S.Pi, M.Si	PAN	Masih Rendahnya Produksi dan Pengembangan Budidaya Ikan	Kelompok Usaha Nelayan BERKARYA mengajukan permohonan bantuan sarana dan prasarana perikanan untuk mengoptimalkan produksi perikanan.	Jl. Budiyo RT. 007 Kel. Sanga-sanga Muara, Kab. Kutai Kartanegara	13 unit	Dinas Kelautan Dan Perikanan	Diteruskan ke Musrenbang Provinsi/Kabupaten/Kota
1445	Baharuddin Demmu, S.Pi, M.Si	PAN	Masih Rendahnya Produksi dan Pengembangan Budidaya Ikan	Kelompok Usaha Bersama Nelayan Jaya Mandiri mengajukan permohonan sarana dan prasarana alat tangkap ikan untuk mengoptimalkan hasil produksi perikanan.	Jl. Yos Sudarso Rt.06, Kab. Kutai Kartanegara	13 unit	Badan Pengelolaan Keuangan dan Aset Daerah	Diteruskan ke Forum SKPD
1446	Agiel Suwarno, S.E, M.Si	PDI-P	Masih rendahnya produksi pangan asal ternak	Meningkatkan kesejahteraan masyarakat, swasembada pangan, dan produksi daging ternak jenis ayam dengan cara pengadaan Bibit dan Pakan Ayam untuk Kelompok UMKM "BANTENG BERSAUDARA"	Gg. Nuri RT. 20 RW. 06, Kab. Kutai Timur	200 Ekor	Badan Pengelolaan Keuangan dan Aset Daerah	Diteruskan ke Forum SKPD
1447	Baharuddin Demmu, S.Pi, M.Si	PAN	Masih Rendahnya Produksi dan Pengembangan Budidaya Ikan	Kelompok Pembudidaya Ikan [Pokdakan] SETARIA Memohon Bantuan Pengadaan Kolam Sistim Bioflok diharapkan dapat mengoptimalkan upaya kelompok untuk memanfaatkan potensi sumber daya perikanan yang tersedia.	Jln. Mulawarman Rt. 07, Kab. Kutai Kartanegara	14 unit	Badan Pengelolaan Keuangan dan Aset Daerah	Diteruskan ke Forum SKPD
1448	Baharuddin Demmu, S.Pi, M.Si	PAN	Masih Rendahnya Produksi dan Pengembangan Budidaya Ikan	Kelompok Usaha Bersama "Nelayan Karya" mengajukan permohonan Sarana dan Prasarana Perikanan yang diharapkan dapat digunakan sebagai upaya untuk mengoptimalkan pemanfaatan	Jl. Bidiono Rt. 007, Kab. Kutai Kartanegara	13 unit	Badan Pengelolaan Keuangan dan Aset Daerah	Diteruskan ke Forum SKPD

No	Pengusul	Fraksi	Usulan	Permasalahan	Alamat	Koefisien	PD Tujuan Akhir	Status
				potensi sumberdaya perikanan yang tersedia.				
1449	Baharuddin Demmu, S.Pi, M.Si	PAN	Masih Rendahnya Produksi dan Pengembangan Budidaya Ikan	Kelompok Usaha Bersama Pendingin Berkah mengajukan Permohonan Bantuan Sarana dan Prasarana Perikanan	Rt. 005 Pendingin, Kab. Kutai Kartanegara	13 unit	Badan Pengelolaan Keuangan dan Aset Daerah	Diteruskan ke Forum SKPD
1450	Baharuddin Demmu, S.Pi, M.Si	PAN	Masih Rendahnya Produksi dan Pengembangan Budidaya Ikan	Pokdakan Nila Lestari mengajukan Permohonan Bantuan Sarana dan Prasarana Perikanan Guna Mengoptimalkan Produksi Perikanan	Jalan Padat karya Rt. 009, Kab. Kutai Kartanegara	10 unit	Badan Pengelolaan Keuangan dan Aset Daerah	Diteruskan ke Forum SKPD
1451	Baharuddin Demmu, S.Pi, M.Si	PAN	Masih Rendahnya Produksi dan Pengembangan Budidaya Ikan	KUB Harapan Mutiara Mengajukan Permohonan Bantuan Mesin Kapal Lengkap	Jl. M. Jafar Saleh Rt. 04, Kab. Kutai Kartanegara	13 unit	Dinas Kelautan Dan Perikanan	Diteruskan ke Musrenbang Provinsi/Kabupaten/Kota
1452	Baharuddin Demmu, S.Pi, M.Si	PAN	Masih Rendahnya Produksi dan Pengembangan Budidaya Ikan	KUB Nelayan Mahakam Sejahtera mengajukan Permohonan Sarana dan Prasarana Perikanan guna mengoptimalkan produksi perikanan	Jl. Pudak Baru Rt. 07, Kab. Kutai Kartanegara	10 unit	Badan Pengelolaan Keuangan dan Aset Daerah	Diteruskan ke Forum SKPD
1453	Baharuddin Demmu, S.Pi, M.Si	PAN	Masih Rendahnya Produksi dan Pengembangan Budidaya Ikan	Kelompok Pembudidayaan Ikan dan Udang Bina Karya mengajukan permohonan Bantuan Kapal Dompok	Jln. Tanjung Pimping Rt. 13 Handil Bina Karya, Kab. Kutai Kartanegara	17 unit	Badan Pengelolaan Keuangan dan Aset Daerah	Diteruskan ke Forum SKPD
1454	Baharuddin Demmu, S.Pi, M.Si	PAN	Masih Rendahnya Produksi dan Pengembangan Budidaya Ikan	Kelompok Sekumpul Putra Danau Melintang mengajukan permohonan bantuan Inventaris Kelompok Mesin Ces 35 Pk dan Perahu Piber Panjang 9 M dan beserta atapnya	Jl. Desa Melintang Rt. 06, Kab. Kutai Kartanegara	9 unit	Badan Pengelolaan Keuangan dan Aset Daerah	Diteruskan ke Forum SKPD
1455	Drs. H. Makmur Hapk, M.M	Golkar	Peningkatan Layanan Infrastruktur Jalan	Terdapat kerusakan di Jalan Pulau Panjang	Jalan Pulau Panjang, Kab. Berau	400 Meter	Badan Pengelolaan Keuangan dan Aset Daerah	Diteruskan ke Forum SKPD
1456	Drs. H. Makmur Hapk, M.M	Golkar	Peningkatan Layanan Infrastruktur Jalan	Adanya kerusakan jalan di Jalan Gajah Mada Kel Bugis Kec. Tanjung Redeb	Jalan Gajah Mada Kel Bugis Kec. Tanjung Redeb, Kab. Berau	500 Meter	Badan Pengelolaan Keuangan dan Aset Daerah	Diteruskan ke Forum SKPD
1457	Drs. H. Makmur Hapk, M.M	Golkar	Pengendalian Banjir	Terdapat kerusakan drainase di Jalan Poros Raya Bangun gg takewondo RT 15	Jalan Poros Raya Bangun gg takewondo RT 15, Kab. Berau	200 Meter	Badan Pengelolaan Keuangan dan Aset Daerah	Diteruskan ke Forum SKPD
1458	Drs. H. Makmur Hapk, M.M	Golkar	Pengendalian Banjir	Adanya Kerusakan Drainase di Jalan Poros Raya Bangun Gg Barokah RT 15	Jalan Poros Raya Bangun Gg Barokah RT 15, Kab. Berau	200 Meter	Badan Pengelolaan Keuangan dan Aset Daerah	Diteruskan ke Forum SKPD

No	Pengusul	Fraksi	Usulan	Permasalahan	Alamat	Koefisien	PD Tujuan Akhir	Status
1459	Drs. H. Makmur Hapk, M.M	Golkar	Pengendalian Banjir	Terdapat kerusakan drainase di Jalan Poros Raya Bangun Kel Sambaliung	Jalan Poros Raya Bangun Kel Sambaliung, Kab. Berau	150 Meter	Badan Pengelolaan Keuangan dan Aset Daerah	Diteruskan ke Forum SKPD
1460	Drs. H. Makmur Hapk, M.M	Golkar	Pengendalian Banjir	Terdapat kerusakan drainase di Jalan Poros Limunjang Gg Damai RT 19 Kel Limunjan	Jalan Poros Limunjang Gg Damai RT 19 Kel Limunjan, Kab. Berau	200 Meter	Badan Pengelolaan Keuangan dan Aset Daerah	Diteruskan ke Forum SKPD
1461	Puji Hartadi, S.T	PKB	Pengendalian Banjir	Air menggenang di lapangan jika hujan	Lapangan Sepak Bola Tunas Muda RT 7, Kab. Kutai Kartanegara	250 Meter	Badan Pengelolaan Keuangan dan Aset Daerah	Diteruskan ke Forum SKPD
1462	Puji Hartadi, S.T	PKB	Pengendalian Banjir	Tidak adanya saluran air	Gang Hair RT 10, Kab. Kutai Kartanegara	250 Meter	Badan Pengelolaan Keuangan dan Aset Daerah	Diteruskan ke Forum SKPD
1463	Puji Hartadi, S.T	PKB	Pengendalian Banjir	Kondisi lapangan rendah tergenang air	Lapangan sepak bola Tunas Muda RT 7, Kab. Kutai Kartanegara	1000 Meter Kubik	Badan Pengelolaan Keuangan dan Aset Daerah	Diteruskan ke Forum SKPD
1464	Herliana Yanti	PDI-P	Peningkatan Layanan Infrastruktur Jalan	Adanya jalan produksi usaha tani yang rusak, jika hujan becek dan lumpur dan jika kemarau jalan menjadi berdebu sehingga masyarakat Rt 14 meminta pengerasan jalan dan pembuatan jembatan saluran pembuang produksi usaha tani, dengan Panjang 500m Lebar 4m, sehingga nantinya dapat memperlancar aktivitas dan produktivitas warga	Rt 14, Kab. Penajam Paser Utara	500 Meter	Badan Pengelolaan Keuangan dan Aset Daerah	Diteruskan ke Forum SKPD
1465	Puji Hartadi, S.T	PKB	Pengendalian Banjir	Saluran air tidak lancar	RT 12, Kab. Kutai Kartanegara	200 Meter	Badan Pengelolaan Keuangan dan Aset Daerah	Diteruskan ke Forum SKPD
1466	Drs. H. Makmur Hapk, M.M	Golkar	Peningkatan Layanan Infrastruktur Jalan	Terdapat kerusakan jalan di Jalan Poros Limunjan Gg Damai RT 19	Jalan Poros Limunjan Gg Damai RT 19, Kab. Berau	200 Meter	Badan Pengelolaan Keuangan dan Aset Daerah	Diteruskan ke Forum SKPD
1467	Drs. H. Makmur Hapk, M.M	Golkar	Peningkatan Layanan Infrastruktur Jalan	Terdapat kerusakan jalan di Jalan Poros Limunjan Gg Hamzah RT 19	Jalan Poros Limunjan Gg Hamzah RT 19, Kab. Berau	200 Meter	Badan Pengelolaan Keuangan dan Aset Daerah	Diteruskan ke Forum SKPD
1468	Drs. H. Makmur Hapk, M.M	Golkar	Pengendalian Banjir	Terdapat kerusakan drainase di Jalan Poros Limunjan Gg 3 Diva RT 19	Jalan Poros Limunjan Gg 3 Diva RT 19, Kab. Berau	200 Meter	Badan Pengelolaan Keuangan dan Aset Daerah	Diteruskan ke Forum SKPD
1469	Drs. H. Makmur Hapk, M.M	Golkar	Peningkatan Layanan Infrastruktur Jalan	Terdapat kerusakan jalan di Jalan Poros Limunjan Gg Mami RT 19	Jalan Poros Limunjan Gg Mami RT 19, Kab. Berau	200 Meter	Badan Pengelolaan Keuangan dan Aset Daerah	Diteruskan ke Forum SKPD
1470	Henry Pailan Tandi Payung, S.E	Gerindra	Peningkatan Layanan Infrastruktur Jalan	Peningkatan kualitas jalan	Jalan Gotong Royong Marga Rukun, Desa Sangatta Selatan, Kec. Sangatta Selatan, Kab. Kutai Timur	33 Meter	Badan Pengelolaan Keuangan dan Aset Daerah	Diteruskan ke Forum SKPD
1471	Drs. H. Makmur Hapk, M.M	Golkar	Peningkatan Layanan Infrastruktur Jalan	Adanya kerusakan jalan di Jalan Poros Limunjan Gg Mufakat RT 19	Jalan Poros Limunjan Gg Mufakat RT 19, Kab. Berau	200 Meter	Badan Pengelolaan Keuangan dan Aset Daerah	Diteruskan ke Forum SKPD

No	Pengusul	Fraksi	Usulan	Permasalahan	Alamat	Koefisien	PD Tujuan Akhir	Status
1472	Puji Hartadi, S.T	PKB	Pengendalian Banjir	Aliran air tidak maksimal	RT 1, Kab. Kutai Kartanegara	300 Meter	Badan Pengelolaan Keuangan dan Aset Daerah	Diteruskan ke Forum SKPD
1473	Henry Pailan Tandi Payung, S.E	Gerindra	Pengendalian Banjir	Pembuatan Drainase	Jalan Gotong Royong Karya Maju RT 02 Dusun Gunung Tehwik, Desa Sangatta Selatan, Kec. Sangatta Selatan, Kab. Kutai Timur	150 Meter	Badan Pengelolaan Keuangan dan Aset Daerah	Diteruskan ke Forum SKPD
1474	Puji Hartadi, S.T	PKB	Pengendalian Banjir	Aliran air yang tidak terarah	Gang Abadi menuju Handil 7, Kab. Kutai Kartanegara	300 Meter	Badan Pengelolaan Keuangan dan Aset Daerah	Diteruskan ke Forum SKPD
1475	Puji Hartadi, S.T	PKB	Pengendalian Banjir	Aliran air yang tidak terarah	RT 5, Kab. Kutai Kartanegara	100 Meter	Badan Pengelolaan Keuangan dan Aset Daerah	Diteruskan ke Forum SKPD
1476	Henry Pailan Tandi Payung, S.E	Gerindra	Pengendalian Banjir	Pembuatan Drainase	Gang Karya Bersama RT 04 Dusun Gunung Karet, Desa Sangatta Selatan, Kec. Sangatta Selatan, Kab. Kutai Timur	150 Meter	Badan Pengelolaan Keuangan dan Aset Daerah	Diteruskan ke Forum SKPD
1477	Henry Pailan Tandi Payung, S.E	Gerindra	Peningkatan Layanan Infrastruktur Jalan	Peningkatan Kualitas Jalan	Gang Dian Patra RT 01 Dusun Gunung Tehwik, Desa Sangatta Selatan, Kec. Sangatta Selatan, Kab. Kutai Timur	70 Meter	Badan Pengelolaan Keuangan dan Aset Daerah	Diteruskan ke Forum SKPD
1478	Henry Pailan Tandi Payung, S.E	Gerindra	Peningkatan Layanan Infrastruktur Jalan	Peningkatan Kualitas Jalan	Gang Buntu KM 3 Dusun Topo Indah, Desa Sangatta Selatan, Kec. Sangatta Selatan, Kab. Kutai Timur	200 Meter	Badan Pengelolaan Keuangan dan Aset Daerah	Diteruskan ke Forum SKPD
1479	Puji Hartadi, S.T	PKB	Pengendalian Banjir	Aliran air yang tidak terarah	Handil 5 RT 3, Kab. Kutai Kartanegara	300 Meter	Badan Pengelolaan Keuangan dan Aset Daerah	Diteruskan ke Forum SKPD
1480	Ely Hartati Rasyid	PDI-P	Masih Rendahnya Produksi dan Pengembangan Budidaya Ikan	Permohonan bantuan 100 unit terpal 3600 bibit ikan, 2000 kg pakan ikan 800 m kasa untuk meningkatkan hasil produksi ikan KELOMPOK BUDIDAYA IKAN (POKDAKAN) "SUKSES MAKMUR ABADI"	Jln. Jambu RT 009, Kab. Kutai Kartanegara	3700 unit	Badan Pengelolaan Keuangan dan Aset Daerah	Diteruskan ke Forum SKPD
1481	Puji Hartadi, S.T	PKB	Pengendalian Banjir	Aliran air tidak lancar	Handil 6 RT 6 dan RT 11, Kab. Kutai Kartanegara	300 Meter	Badan Pengelolaan Keuangan dan Aset Daerah	Diteruskan ke Forum SKPD
1482	Henry Pailan Tandi Payung, S.E	Gerindra	Peningkatan Layanan Infrastruktur Jalan	Peningkatan Kualitas Jalan	Jalan Muslimin Desa Sangkima, Kec. Sangatta Selatan, Kab. Kutai Timur	100 Meter	Badan Pengelolaan Keuangan dan Aset Daerah	Diteruskan ke Forum SKPD
1483	Puji Hartadi, S.T	PKB	Pengendalian Banjir	Aliran air tidak lancar	Handil 7 RT 13, Kab. Kutai Kartanegara	300 Meter	Badan Pengelolaan Keuangan dan Aset Daerah	Diteruskan ke Forum SKPD
1484	Henry Pailan Tandi Payung, S.E	Gerindra	Pengendalian Banjir	Pembuatan Drainase	Jalan Muslimin Desa Sangkima, Kec. Sangatta Selatan, Kab. Kutai Timur	100 Meter	Badan Pengelolaan Keuangan dan Aset Daerah	Diteruskan ke Forum SKPD

No	Pengusul	Fraksi	Usulan	Permasalahan	Alamat	Koefisien	PD Tujuan Akhir	Status
1485	M. Nasiruddin, S.H	PAN	Peningkatan Layanan Infrastruktur Jalan	Jalan Rusak	Gang majai 3A RT 44, Kab. Kutai Timur	500 Meter	Badan Pengelolaan Keuangan dan Aset Daerah	Diteruskan ke Forum SKPD
1486	Puji Hartadi, S.T	PKB	Pengendalian Banjir	Aliran air yang tidak lancar	Handil 6 RT 11, Kab. Kutai Kartanegara	3500 Meter	Badan Pengelolaan Keuangan dan Aset Daerah	Diteruskan ke Forum SKPD
1487	Drs. H. Makmur Hapk, M.M	Golkar	Peningkatan Layanan Listrik	Belum adanya infrastruktur jaringan ketenaga listrikan di Kampung Pegat Betumbuk RT 01 Kec Pulau Derawan	Kampung Pegat Betumbuk RT 01 Kec Pulau Derawan, Kab. Berau	60 meter	Dinas Energi dan Sumber Daya Mineral	Diteruskan ke Forum SKPD
1488	Henry Pailan Tandi Payung, S.E	Gerindra	Peningkatan Layanan Infrastruktur Jalan	Peningkatan Kualitas Jalan	Gang Solata 2 RT 03 Dusun Danau Raya, Desa Sangatta Selatan, Kec. Sangatta Selatan, Kab. Kutai Timur	100 Meter	Badan Pengelolaan Keuangan dan Aset Daerah	Diteruskan ke Forum SKPD
1489	M. Nasiruddin, S.H	PAN	Peningkatan Layanan Infrastruktur Jalan	Jalan Rusak	Gang Majai 3 RT 44, Kab. Kutai Timur	500 Meter	Badan Pengelolaan Keuangan dan Aset Daerah	Diteruskan ke Forum SKPD
1490	Henry Pailan Tandi Payung, S.E	Gerindra	Pengendalian Banjir	Pembuatan Drainase	Gang Solata 2 RT 03 Dusun Danau Raya, Desa Sangatta Selatan, Kec. Sangatta Selatan, Kab. Kutai Timur	100 Meter	Badan Pengelolaan Keuangan dan Aset Daerah	Diteruskan ke Forum SKPD
1491	Henry Pailan Tandi Payung, S.E	Gerindra	Peningkatan Layanan Infrastruktur Jalan	Peningkatan Kualitas Jalan	Jalan Flamboyan RT 07 Desa Sangkima, Kec. Sangatta Selatan, Kab. Kutai Timur	100 Meter	Badan Pengelolaan Keuangan dan Aset Daerah	Diteruskan ke Forum SKPD
1492	Henry Pailan Tandi Payung, S.E	Gerindra	Pengendalian Banjir	Pembuatan Drainase	Jalan Flamboyan RT 07 Desa Sangkima, Kec. Sangatta Selatan, Kab. Kutai Timur	100 Meter	Badan Pengelolaan Keuangan dan Aset Daerah	Diteruskan ke Forum SKPD
1493	Drs. H. Makmur Hapk, M.M	Golkar	Pembangunan Tempat Ibadah	Belum tuntasnya pengerjaan pembangunan Masjid Nurul Islam kampung Talisayan Kec Talisayan Kab Berau	Jalan kampung Talisayan Kec talisayan, Kab. Berau	1 meter	Sekretariat Daerah	Diteruskan ke Forum SKPD
1494	M. Nasiruddin, S.H	PAN	Peningkatan Layanan Infrastruktur Jalan	Jalan Rusak	Gang Majai 4B RT 44, Kab. Kutai Timur	800 Meter Kubik	Badan Pengelolaan Keuangan dan Aset Daerah	Diteruskan ke Forum SKPD
1495	Henry Pailan Tandi Payung, S.E	Gerindra	Peningkatan Layanan Infrastruktur Jalan	Peningkatan Kualitas Jalan	Gang Aroyan RT 07 Desa Sangkima, Kec. Sangatta Selatan, Kab. Kutai Timur	100 Meter	Badan Pengelolaan Keuangan dan Aset Daerah	Diteruskan ke Forum SKPD
1496	Henry Pailan Tandi Payung, S.E	Gerindra	Pengendalian Banjir	Pembuatan Drainase	Gang Aroyan RT 07 Desa Sangkima, Kec. Sangatta Selatan, Kab. Kutai Timur	100 Meter	Badan Pengelolaan Keuangan dan Aset Daerah	Diteruskan ke Forum SKPD
1497	Henry Pailan Tandi Payung, S.E	Gerindra	Pengendalian Banjir	Pembuatan Drainase	Jalan Garuda RT 13 Desa Sangkima, Kec. Sangatta Selatan, Kab. Kutai Timur	100 Meter	Badan Pengelolaan Keuangan dan Aset Daerah	Diteruskan ke Forum SKPD

No	Pengusul	Fraksi	Usulan	Permasalahan	Alamat	Koefisien	PD Tujuan Akhir	Status
1498	Henry Pailan Tandi Payung, S.E	Gerindra	Peningkatan Layanan Infrastruktur Jalan	Peningkatan Kualitas Jalan	Jalan Garuda RT 13 Desa Sangkima, Kec. Sangatta Selatan, Kab. Kutai Timur	100 Meter	Badan Pengelolaan Keuangan dan Aset Daerah	Diteruskan ke Forum SKPD
1499	M. Nasiruddin, S.H	PAN	Peningkatan Layanan Infrastruktur Jalan	Jalan Rusak	Jl. Rawasari GG sumber Rejeki 1 RT 04, Kab. Kutai Timur	200 Meter	Badan Pengelolaan Keuangan dan Aset Daerah	Diteruskan ke Forum SKPD
1500	Puji Hartadi, S.T	PKB	Belum Meratanya Kualitas Pelayanan Pendidikan	Kekurangan kelas	TK Islam Sahabat Kilo Meter 14, Kab. Kutai Kartanegara	49 Meter Persegi	Badan Pengelolaan Keuangan dan Aset Daerah	Diteruskan ke Forum SKPD
1501	Puji Hartadi, S.T	PKB	Belum Meratanya Kualitas Pelayanan Pendidikan	Kekurangan Kelas	Jalan Kihajar Dewantara RT.08, Kab. Kutai Kartanegara	49 Meter Persegi	Sekretariat Daerah	Diteruskan ke Forum SKPD
1502	H. Andi Faisal Assegaf, S.Sos, M.Si	Dekorasi-Nasdem	Peningkatan Layanan Infrastruktur Jalan	Tidak ada saluran air hujan atau limbah masyarakat sehingga perlu Pembuatan Drainase Lingkungan.	Kawasan Pemukiman Desa Labangka Barat, Kab. Penajam Paser Utara	2150 meter	Badan Pengelolaan Keuangan dan Aset Daerah	Diteruskan ke Forum SKPD
1503	M. Nasiruddin, S.H	PAN	Peningkatan Layanan Persampahan	sampah lambat terbuang	JL. durian RT 31, Kab. Kutai Timur	6 Unit	Badan Pengelolaan Keuangan dan Aset Daerah	Diteruskan ke Forum SKPD
1504	Drs. H. Makmur Hapk, M.M	Golkar	Peningkatan Layanan Infrastruktur Jalan	Terdapat kerusakan jalan di Jalan Bilung Jau RT 5, Rt 7 RT 8 Desa Miau Baru Kec Kongbeng	Jalan Bilung Jau RT 5, Rt 7 RT 8 Desa Miau Baru Kec Kongbeng, Kab. Kutai Timur	500 Meter	Badan Pengelolaan Keuangan dan Aset Daerah	Diteruskan ke Forum SKPD
1505	M. Nasiruddin, S.H	PAN	Belum Meratanya Kualitas Pelayanan Pendidikan	SDN 005 Kaliorang Belum Memiliki Pagar	Jl. Ery Soeparjan, Kab. Kutai Timur	1 Unit	Badan Pengelolaan Keuangan dan Aset Daerah	Diteruskan ke Forum SKPD
1506	Baharuddin Demmu, S.Pi, M.Si	PAN	Masih rendahnya produksi pangan asal ternak	Kelompok Tani Ternak Maju Bersama Mengajukan Permohonan Bantuan Induk Sapi untuk meningkatkan pendapatan dan kesejahteraan khususnya anggota.	Kutai Lama RT. 08, Kab. Kutai Kartanegara	14 Ekor	Badan Pengelolaan Keuangan dan Aset Daerah	Diteruskan ke Forum SKPD
1507	Puji Hartadi, S.T	PKB	Pengendalian Banjir	Aliran Air Tersendat	Jalan Betet Rt 8, Kab. Kutai Kartanegara	250 Meter	Badan Pengelolaan Keuangan dan Aset Daerah	Diteruskan ke Forum SKPD
1508	H. M. Syahrin HS	Golkar	Peningkatan Layanan Infrastruktur Jalan	Perbaikan Jembatan Lengtangan Menuju Desa Kedang Ipil	Desa Kedang Ipil Kec. Kota Bangun Kab KUKAR, Kab. Kutai Kartanegara	8 Meter	Badan Pengelolaan Keuangan dan Aset Daerah	Diteruskan ke Forum SKPD
1509	Puji Hartadi, S.T	PKB	Pengendalian Banjir	Aliran air tersendat tidak terarah	Jalan Zaenal Abidin RT 9, Kab. Kutai Kartanegara	250 Meter	Badan Pengelolaan Keuangan dan Aset Daerah	Diteruskan ke Forum SKPD
1510	H. M. Syahrin HS	Golkar	Pembangunan Tempat Ibadah	Rehab Berat Masjid Kedang ipil	Desa Kedang Ipil Kec.Kota Bangun Kab Kukar, Kab. Kutai Kartanegara	36 Meter	Sekretariat Daerah	Diteruskan ke Forum SKPD
1511	Puji Hartadi, S.T	PKB	Pengendalian Banjir	Aliran air tidak lancar	RT 17, Kab. Kutai Kartanegara	250 Meter	Badan Pengelolaan Keuangan dan Aset Daerah	Diteruskan ke Forum SKPD
1512	Puji Hartadi, S.T	PKB	Pengendalian Banjir	Aliran air tidak lancar	RT 22, Kab. Kutai Kartanegara	250 Meter	Badan Pengelolaan Keuangan dan Aset Daerah	Diteruskan ke Forum SKPD
1513	H. M. Syahrin HS	Golkar	Peningkatan Layanan Infrastruktur Jalan	Pembangunan Gedung Serbaguna	Desa Kedang Ipil Kec. Kota Bangun Kab. Kukar, Kab. Kutai Kartanegara	120 Meter	Badan Pengelolaan Keuangan dan Aset Daerah	Diteruskan ke Forum SKPD

No	Pengusul	Fraksi	Usulan	Permasalahan	Alamat	Koefisien	PD Tujuan Akhir	Status
1514	Puji Hartadi, S.T	PKB	Pembangunan Tempat Ibadah	Perlu langgar untuk masyarakat RT 6	Langgar Al Istiqomah Bangun Sari RT 6, Kab. Kutai Kartanegara	150 Meter Persegi	Sekretariat Daerah	Diteruskan ke Forum SKPD
1515	H. Andi Faisal Assegaf, S.Sos, M.Si	Dekoratif-Nasdem	Peningkatan Layanan Infrastruktur Jalan	Tidak ada saluran pembuang di RT.016 sehingga perlu Pembuatan Drainase Lingkungan untuk memperlancar aliran air parit sehingga dapat mengurangi resiko banjir.	Jl. Provinsi Km. 58, Kab. Penajam Paser Utara	800 meter	Badan Pengelolaan Keuangan dan Aset Daerah	Diteruskan ke Forum SKPD
1516	Ismail, S.T	Dekoratif-Nasdem	Peningkatan Layanan Infrastruktur Jalan	Peningkatan Jalan Gang Arip	Gang Arip di RT 05 Desa Danau Redan Kec. Teluk Pandan Kab. Kutai Timur, Kab. Kutai Timur	1000 M	Badan Pengelolaan Keuangan dan Aset Daerah	Validasi Mitra Bappeda
1517	Henry Pailan Tandi Payung, S.E	Gerindra	Peningkatan Layanan Infrastruktur Jalan	Peningkatan Kualitas Jalan	Jalan Gunung Mas RT 01 Desa Sangkima, Kec. Sangatta Selatan, Kab. Kutai Timur	60 Meter	Badan Pengelolaan Keuangan dan Aset Daerah	Diteruskan ke Forum SKPD
1518	Puji Hartadi, S.T	PKB	Peningkatan Layanan Infrastruktur Jalan	Badan jalan perlu perbaikan	RT 22, Kab. Kutai Kartanegara	250 Meter	Badan Pengelolaan Keuangan dan Aset Daerah	Diteruskan ke Forum SKPD
1519	Henry Pailan Tandi Payung, S.E	Gerindra	Peningkatan Layanan Infrastruktur Jalan	Peningkatan Kualitas Jalan	Jalan Rawa Bagus Gang Naga RT 33 Desa Singa Geweh, Kec. Sangatta Selatan, Kab. Kutai Timur	100 Meter	Badan Pengelolaan Keuangan dan Aset Daerah	Diteruskan ke Forum SKPD
1520	H. M. Syahrin HS	Golkar	Peran pemuda belum terlibat secara nyata dalam membangun kemandirian daerah	bantuan pembuatan Lapangan Bola	Desa Kedang Ipil Kec. Kota Bangun Kab.Kukar, Kab. Kutai Kartanegara	300 Meter	Dinas Pemuda dan Olah Raga	Validasi Mitra Bappeda
1521	Ismail, S.T	Dekoratif-Nasdem	Peningkatan Layanan Infrastruktur Jalan	Peningkatan Jalan Gang Erson	Gang Erson di RT. 05 Desa Danau Redan Kec. Teluk Pandan Kab. Kutai Timur, Kab. Kutai Timur	1000 M	Badan Pengelolaan Keuangan dan Aset Daerah	Validasi Mitra Bappeda
1522	Henry Pailan Tandi Payung, S.E	Gerindra	Pengendalian Banjir	Pembuatan Drainase	Jalan Rawa Bagus Gang Naga RT 33 Desa Singa Geweh, Kec. Sangatta Selatan, Kab. Kutai Timur	100 Meter	Badan Pengelolaan Keuangan dan Aset Daerah	Diteruskan ke Forum SKPD
1523	Puji Hartadi, S.T	PKB	Pengendalian Banjir	Aliran air tidak terarah	RT 22, Kab. Kutai Kartanegara	250 Meter	Badan Pengelolaan Keuangan dan Aset Daerah	Diteruskan ke Forum SKPD
1524	Drs. H. Makmur Hapk, M.M	Golkar	Peningkatan Layanan Infrastruktur Jalan	Terdapat kerusakan Jalan akases menuju Kantor Desa Miau Baru Utara	Jalan Pembangunan Kantor Desa Miau Baru Utara, Kab. Kutai Timur	300 Meter	Badan Pengelolaan Keuangan dan Aset Daerah	Diteruskan ke Forum SKPD
1525	Puji Hartadi, S.T	PKB	Peningkatan Layanan Infrastruktur Jalan	Badan jalan rusak	Gang Bentian RT 68, Kab. Kutai Kartanegara	250 Meter	Badan Pengelolaan Keuangan dan Aset Daerah	Diteruskan ke Forum SKPD
1526	H. M. Syahrin HS	Golkar	Peningkatan Layanan Infrastruktur Jalan	Bantuan Jalan Semenisasi Dari Desa Kedang Ipil menuju Desa Sedulang	Desa Kedang Ipil Kec.Kota Bangun Kab. Kukar, Kab. Kutai Kartanegara	5 Km	Badan Pengelolaan Keuangan dan Aset Daerah	Diteruskan ke Forum SKPD
1527	Puji Hartadi, S.T	PKB	Peningkatan Layanan Infrastruktur Jalan	Jalan rusak	Jalan Gang Mangkuraja 6 RT 22, Kab. Kutai Kartanegara	250 Meter	Badan Pengelolaan Keuangan dan Aset Daerah	Diteruskan ke Forum SKPD
1528	Henry Pailan	Gerindra	Peningkatan Layanan Infrastruktur Jalan	Peningkatan Kualitas Jalan	Gang Sidrap Desa Martadinata, Kec. Teluk Pandan, Kab. Kutai Timur	150 Meter	Badan Pengelolaan Keuangan dan Aset Daerah	Diteruskan ke Forum SKPD



No	Pengusul	Fraksi	Usulan	Permasalahan	Alamat	Koefisien	PD Tujuan Akhir	Status
	Tandi Payung, S.E							
1529	Henry Pailan Tandi Payung, S.E	Gerindra	Pengendalian Banjir	Pembuatan Drainase	Gang Sidrap Desa Martadinata, Kec. Teluk Pandan, Kab. Kutai Timur	150 Meter	Badan Pengelolaan Keuangan dan Aset Daerah	Diteruskan ke Forum SKPD
1530	H. M. Syahrin HS	Golkar	Peningkatan Layanan Infrastruktur Jalan	Bantuan Jalan Menuju Areal Pertanian	Dusun Ketapang DFesa Kedang Ipil Kec. Kota Bangun Kab. Kukar, Kab. Kutai Kartanegara	300 Meter	Badan Pengelolaan Keuangan dan Aset Daerah	Diteruskan ke Forum SKPD
1531	Henry Pailan Tandi Payung, S.E	Gerindra	Peningkatan Layanan Infrastruktur Jalan	Peningkatan Kualitas Jalan	Gang Swadaya Desa Martadinata, Kec. Teluk Pandan, Kab. Kutai Timur	150 Meter	Badan Pengelolaan Keuangan dan Aset Daerah	Diteruskan ke Forum SKPD
1532	Henry Pailan Tandi Payung, S.E	Gerindra	Pengendalian Banjir	Pembuatan Drainase	Gang Swadaya Desa Martadinata, Kec. Teluk Pandan, Kab. Kutai Timur	150 Meter	Badan Pengelolaan Keuangan dan Aset Daerah	Diteruskan ke Forum SKPD
1533	Puji Hartadi, S.T	PKB	Peningkatan Layanan Infrastruktur Jalan	Jalan belum semenisasi	Jalan Gang Masjid Mitra RT 18, Kab. Kutai Kartanegara	200 Meter	Badan Pengelolaan Keuangan dan Aset Daerah	Diteruskan ke Forum SKPD
1534	Henry Pailan Tandi Payung, S.E	Gerindra	Peningkatan Layanan Infrastruktur Jalan	Peningkatan Kualitas Jalan	Jalan Gunung Ebal Desa Martadinata, Kec. Teluk Pandan, Kab. Kutai Timur	200 Meter	Badan Pengelolaan Keuangan dan Aset Daerah	Diteruskan ke Forum SKPD
1535	H. M. Syahrin HS	Golkar	Peningkatan Layanan Infrastruktur Jalan	Bantuan Semenisasi Dari Dusun Ketapang Menuju Benua Baru	Dusun Ketapang Kec Kota Bangun Kab Kukar, Kab. Kutai Kartanegara	6 Km	Badan Pengelolaan Keuangan dan Aset Daerah	Diteruskan ke Forum SKPD
1536	Henry Pailan Tandi Payung, S.E	Gerindra	Pengendalian Banjir	Pembuatan Drainase	Jalan Gunung Ebal Desa Martadinata, Kec. Teluk Pandan, Kab. Kutai Timur	200 Meter	Badan Pengelolaan Keuangan dan Aset Daerah	Diteruskan ke Forum SKPD
1537	Puji Hartadi, S.T	PKB	Peningkatan Layanan Infrastruktur Jalan	Jalan rusak	RT 17, Kab. Kutai Kartanegara	250 Meter	Badan Pengelolaan Keuangan dan Aset Daerah	Diteruskan ke Forum SKPD
1538	M. Nasiruddin, S.H	PAN	Peningkatan Layanan Infrastruktur Jalan	Jalan Rusak	JL. rantai Makmur RT 30, Kab. Kutai Timur	500 meter	Badan Pengelolaan Keuangan dan Aset Daerah	Diteruskan ke Forum SKPD
1539	H. M. Syahrin HS	Golkar	Produksi Pertanian Pangan masih rendah	Bantuan Pupuk Kapur	Dusun Ketapang Kec. Kota Bangun Kab Kukar, Kab. Kutai Kartanegara	4000 Kg	Dinas Pangan, Tanaman Pangan dan Hortikultura	Diteruskan ke Forum SKPD
1540	Puji Hartadi, S.T	PKB	Peningkatan Layanan Infrastruktur Jalan	Jalan rusak	Jalan menuju makam RT 17, Kab. Kutai Kartanegara	250 Meter	Badan Pengelolaan Keuangan dan Aset Daerah	Diteruskan ke Forum SKPD
1541	Henry Pailan Tandi Payung, S.E	Gerindra	Peningkatan Layanan Infrastruktur Jalan	Peningkatan Kualitas Jalan	Gang Sidrap 3 RT 16 Desa Martadinata, Kec. Teluk Pandan, Kab. Kutai Timur	100 Meter	Badan Pengelolaan Keuangan dan Aset Daerah	Diteruskan ke Forum SKPD
1542	H. M. Syahrin HS	Golkar	Peningkatan Layanan Infrastruktur Jalan	Semenisasi Jalan Dari Desa Benua Baru Menuju Desa Sarinadi	Desa Benua Baru Kec. Kota Bangun Kab. Kukar, Kab. Kutai Kartanegara	8 Km	Badan Pengelolaan Keuangan dan Aset Daerah	Diteruskan ke Forum SKPD



No	Pengusul	Fraksi	Usulan	Permasalahan	Alamat	Koefisien	PD Tujuan Akhir	Status
1543	M. Nasiruddin, S.H	PAN	Peningkatan Layanan Infrastruktur Jalan	Jalan Rusak	JL. Muspika RT 30, Kab. Kutai Timur	500 meter	Badan Pengelolaan Keuangan dan Aset Daerah	Diteruskan ke Forum SKPD
1544	Henry Pailan Tandi Payung, S.E	Gerindra	Pengendalian Banjir	Pembuatan Drainase	Gang Sidrap 3 RT 16 Desa Martadinata, Kec. Teluk Pandan, Kab. Kutai Timur	100 Meter	Badan Pengelolaan Keuangan dan Aset Daerah	Diteruskan ke Forum SKPD
1545	Drs. H. Makmur Hapk, M.M	Golkar	Peningkatan Layanan Infrastruktur Jalan	Adanya kerusakan Jalan menuju akses balai Adat Desa Makmur Jaya / SP3	Balai Adat Desa Makmur Jaya / SP Wahau, Kab. Kutai Timur	675 Meter	Badan Pengelolaan Keuangan dan Aset Daerah	Diteruskan ke Forum SKPD
1546	H. Andi Faisal Assegaf, S.Sos, M.Si	Dekorat-Nasdem	Peningkatan Layanan Infrastruktur Jalan	Tidak ada saluran Pembuang di RT.3,4,5 Nipah - Nipah sehingga perlu Pembuatan Drainase Lingkungan untuk memperlancar aliran air parit sehingga dapat mengurangi resiko banjir.	RT.03, RT.04 dan RT.05 Nipah Nipah, Kab. Penajam Paser Utara	2080 meter	Badan Pengelolaan Keuangan dan Aset Daerah	Diteruskan ke Forum SKPD
1547	Henry Pailan Tandi Payung, S.E	Gerindra	Peningkatan Layanan Infrastruktur Jalan	Peningkatan Kualitas Jalan	Gang Bukit Pelangi Desa Suka Rahmat, Kec. Teluk Pandan, Kab. Kutai Timur	200 Meter	Badan Pengelolaan Keuangan dan Aset Daerah	Diteruskan ke Forum SKPD
1548	M. Nasiruddin, S.H	PAN	Peningkatan Layanan Infrastruktur Jalan	Jalan Rusak	JL. Satria 1 RT 27, Kab. Kutai Timur	500 meter	Badan Pengelolaan Keuangan dan Aset Daerah	Diteruskan ke Forum SKPD
1549	H. M. Syahrin HS	Golkar	Peningkatan Kualitas Rumah Tidak Layak Huni	Pembangunan/Rehab Berat Balai Dusun Benua Baru	Benua Baru Kec. Kota Bangun Kab .Kukar, Kab. Kutai Kartanegara	120 Meter	Badan Pengelolaan Keuangan dan Aset Daerah	Diteruskan ke Forum SKPD
1550	Drs. H. Makmur Hapk, M.M	Golkar	Peningkatan Layanan Infrastruktur Jalan	Terdapat kerusakan jalan akses menuju Balai Adat Desa Makmur Jaya / SP 3	Balai Adat Desa Makmur Jaya / SP 3 Wahau Kab Kutim, Kab. Kutai Timur	675 Meter	Badan Pengelolaan Keuangan dan Aset Daerah	Diteruskan ke Forum SKPD
1551	Puji Hartadi, S.T	PKB	Masih rendahnya produksi pangan asal ternak	Mahalnya harga bibit dan indukan ternak sapi	Kelompok Tani "HARAPAN TANI", Kab. Kutai Kartanegara	30 Ekor	Badan Pengelolaan Keuangan dan Aset Daerah	Diteruskan ke Forum SKPD
1552	M. Nasiruddin, S.H	PAN	Peningkatan Layanan Infrastruktur Jalan	Jalan Rusak	JL. Satria II rt 27, Kab. Kutai Timur	500 meter	Badan Pengelolaan Keuangan dan Aset Daerah	Diteruskan ke Forum SKPD
1553	Puji Hartadi, S.T	PKB	Masih rendahnya produksi pangan asal ternak	Mahalnya bibit dan indukan ternak sapi	Kelompok Tani "KARYA MAKMUR", Kab. Kutai Kartanegara	30 Ekor	Badan Pengelolaan Keuangan dan Aset Daerah	Diteruskan ke Forum SKPD
1554	Drs. H. Makmur Hapk, M.M	Golkar	Peningkatan Layanan Infrastruktur Jalan	Terdapat kerusakan akses jalan menuju Kantor Desa Miau Baru Utara	Kantor Desa Miau Baru Utara, Kab. Kutai Timur	3000 Meter	Badan Pengelolaan Keuangan dan Aset Daerah	Diteruskan ke Forum SKPD
1555	H. M. Syahrin HS	Golkar	Peran pemuda belum terlibat secara nyata dalam membangun kemandirian daerah	PKK Mohon Bantuan Rebana Dan soundsystem	Desa Benua Baru Kec.Kota Bangun Kab. Kukar, Kab. Kutai Kartanegara	1 paket	Dinas Pemuda dan Olah Raga	Validasi Mitra Bappeda

No	Pengusul	Fraksi	Usulan	Permasalahan	Alamat	Koefisien	PD Tujuan Akhir	Status
1556	Puji Hartadi, S.T	PKB	Masih rendahnya produksi pangan asal ternak	Mahalnya harga bibit dan indukan ternak sapi	Kelompok Tani "SUMBER REJEKI", Kab. Kutai Kartanegara	30 Ekor	Badan Pengelolaan Keuangan dan Aset Daerah	Diteruskan ke Forum SKPD
1557	M. Nasiruddin, S.H	PAN	Peningkatan Layanan Infrastruktur Jalan	Jalan Rusak	JL. Turap GG, Istiqomah RT 31, Kab. Kutai Timur	400 meter	Badan Pengelolaan Keuangan dan Aset Daerah	Diteruskan ke Forum SKPD
1558	Drs. H. Makmur Hapk, M.M	Golkar	Peningkatan Layanan Listrik	Belum adanya infrastruktur jaringan listrik sampai pada Desa Miau Baru Utara	Desa Miau Baru Utara, Kab. Kutai Timur	1500 Meter	Dinas Energi dan Sumber Daya Mineral	Diteruskan ke Forum SKPD
1559	Puji Hartadi, S.T	PKB	Masih rendahnya produksi pangan asal ternak	Mahalnya harga bibit dan indukan ternak sapi	Kelompok Tani "SUKA MAJU", Kab. Kutai Kartanegara	30 Ekor	Badan Pengelolaan Keuangan dan Aset Daerah	Diteruskan ke Forum SKPD
1560	Henry Pailan Tandi Payung, S.E	Gerindra	Pengendalian Banjir	Pembuatan Drainase	Gang Bukit Pelangi Desa Suka Rahmat, Kec. Teluk Pandan, Kab. Kutai Timur	200 Meter	Badan Pengelolaan Keuangan dan Aset Daerah	Diteruskan ke Forum SKPD
1561	Puji Hartadi, S.T	PKB	Masih rendahnya produksi pangan asal ternak	Mahalnya harga bibit dan indukan ternak sapi	Kelompok Ternak "PELITA HARAPAN", Kab. Kutai Kartanegara	30 Ekor	Badan Pengelolaan Keuangan dan Aset Daerah	Diteruskan ke Forum SKPD
1562	H. M. Syahrin HS	Golkar	Peningkatan Layanan Infrastruktur Jalan	Lapangan Badminton	Desa Benua Baru Kec.Kota Bangun Kab. Kukar, Kab. Kutai Kartanegara	150 Meter	Badan Pengelolaan Keuangan dan Aset Daerah	Diteruskan ke Forum SKPD
1563	Henry Pailan Tandi Payung, S.E	Gerindra	Peningkatan Layanan Infrastruktur Jalan	Peningkatan Kualitas Jalan	Gang Bukit Pelangi 1 RT 18 KM 55 Desa Suka Rahmat, Kec. Teluk Pandan, Kab. Kutai Timur	200 Meter	Badan Pengelolaan Keuangan dan Aset Daerah	Diteruskan ke Forum SKPD
1564	M. Nasiruddin, S.H	PAN	Peningkatan Layanan Infrastruktur Jalan	Jalan Rusak pembatan Boxculver	GG. Perkebunan Rt 31, Kab. Kutai Timur	20 meter	Badan Pengelolaan Keuangan dan Aset Daerah	Diteruskan ke Forum SKPD
1565	Henry Pailan Tandi Payung, S.E	Gerindra	Peningkatan Layanan Infrastruktur Jalan	Peningkatan Kualitas Jalan	Gang Bukit pelangi 2 RT 18 KM 55 Desa Suka Rahmat, Kec. Teluk Pandan, Kab. Kutai Timur	200 Meter	Badan Pengelolaan Keuangan dan Aset Daerah	Diteruskan ke Forum SKPD
1566	Puji Hartadi, S.T	PKB	Masih rendahnya produksi pangan asal ternak	Mahalnya harga bibit dan indukan ternak sapi	Kelompok Ternak "BAROKAH SEJAHTERA" RT 1, Kab. Kutai Kartanegara	30 Ekor	Badan Pengelolaan Keuangan dan Aset Daerah	Diteruskan ke Forum SKPD
1567	H. M. Syahrin HS	Golkar	Peningkatan Cakupan Layanan Air Minum	Pwengadaan Jaringan ir Bersih /PDAM	Benua Baru Kec. Kota Bangun Kab. Kukar, Kab. Kutai Kartanegara	500 KK	Badan Pengelolaan Keuangan dan Aset Daerah	Diteruskan ke Forum SKPD
1568	Henry Pailan Tandi Payung, S.E	Gerindra	Peningkatan Layanan Infrastruktur Jalan	Peningkatan Kualitas Jalan	Gang Bukit Pelangi 3 RT 18 KM 55 Desa Suka Rahmat, Kec. Teluk Pandan, Kab. Kutai Timur	200 Meter	Badan Pengelolaan Keuangan dan Aset Daerah	Diteruskan ke Forum SKPD
1569	M. Nasiruddin, S.H	PAN	Peningkatan Layanan Infrastruktur Jalan	Jalan Rusak	JL. Swadaya 3 RT 03, Kab. Kutai Timur	200 meter	Badan Pengelolaan Keuangan dan Aset Daerah	Diteruskan ke Forum SKPD
1570	Drs. H. Makmur Hapk, M.M	Golkar	Peningkatan Layanan Infrastruktur Jalan	Adanya kerusakan jalan menuju balai adat desa Juk Aya	Balai Adat Desa Juk Aya Kecamatan Telen, Kab. Kutai Timur	5000 Meter	Badan Pengelolaan Keuangan dan Aset Daerah	Diteruskan ke Forum SKPD

No	Pengusul	Fraksi	Usulan	Permasalahan	Alamat	Koefisien	PD Tujuan Akhir	Status
1571	Henry Pailan Tandi Payung, S.E	Gerindra	Peningkatan Layanan Infrastruktur Jalan	Peningkatan Kualitas Jalan	Gang Batubara 2 Desa Danau Rendan, Kec. Teluk Pandan, Kab. Kutai Timur	100 Meter	Badan Pengelolaan Keuangan dan Aset Daerah	Diteruskan ke Forum SKPD
1572	Henry Pailan Tandi Payung, S.E	Gerindra	Pengendalian Banjir	Pembuatan Drainase	Gang Batubara 2 Desa Danau Rendan, Kec. Teluk Pandan, Kab. Kutai Timur	100 Meter	Badan Pengelolaan Keuangan dan Aset Daerah	Diteruskan ke Forum SKPD
1573	Drs. H. Makmur Hapk, M.M	Golkar	Peningkatan Layanan Infrastruktur Jalan	Terdapat Kerusakan jalan halaman balai desa Long beliu	Balai Desa Long Beliu / Long gie, Kab. Berau	495 Meter	Badan Pengelolaan Keuangan dan Aset Daerah	Diteruskan ke Forum SKPD
1574	Henry Pailan Tandi Payung, S.E	Gerindra	Peningkatan Layanan Infrastruktur Jalan	Peningkatan Kualitas Jalan	Gang Kapur RT 08 Desa Sepaso Timur, Kec. Bengalon, Kab. Kutai Timur	100 Meter	Badan Pengelolaan Keuangan dan Aset Daerah	Diteruskan ke Forum SKPD
1575	H. M. Syahrudin HS	Golkar	Pembangunan Tempat Ibadah	Bantuan Pembuatan Canopy Masjid	Desa Sumber Agung Kec.Kota Bangun Kab. Kukar, Kab. Kutai Kartanegara	100 Meter	Sekretariat Daerah	Diteruskan ke Forum SKPD
1576	M. Nasiruddin, S.H	PAN	Peningkatan Layanan Infrastruktur Jalan	Belum ada boxculver	RT 02 GG 97, Gang sidodadi dan GG barokah, Kab. Kutai Timur	3 Unit	Badan Pengelolaan Keuangan dan Aset Daerah	Diteruskan ke Forum SKPD
1577	Henry Pailan Tandi Payung, S.E	Gerindra	Pengendalian Banjir	Pembuatan Drainase	Gang Kapur RT 08 Desa Sepaso Timur, Kec. Bengalon, Kab. Kutai Timur	100 Meter	Badan Pengelolaan Keuangan dan Aset Daerah	Diteruskan ke Forum SKPD
1578	H. M. Syahrudin HS	Golkar	Peningkatan Kualitas Rumah Tidak Layak Huni	Rehab Berat Balai Dusun	Desa Sumber Agung Kec Muara Kaman Kab Kukar, Kab. Kutai Kartanegara	150 Meter	Badan Pengelolaan Keuangan dan Aset Daerah	Diteruskan ke Forum SKPD
1579	M. Nasiruddin, S.H	PAN	Peningkatan Layanan Infrastruktur Jalan	Jalan Rusak	GG. Elang RT 02, Kab. Kutai Timur	500 meter	Badan Pengelolaan Keuangan dan Aset Daerah	Diteruskan ke Forum SKPD
1580	Henry Pailan Tandi Payung, S.E	Gerindra	Peningkatan Layanan Infrastruktur Jalan	Peningkatan Kualitas Jalan	Jalan Syahrul Yulidar Gang Family Desa Sepaso Timur, Kec. Bengalon, Kab. Kutai Timur	100 Meter	Badan Pengelolaan Keuangan dan Aset Daerah	Diteruskan ke Forum SKPD
1581	Puji Hartadi, S.T	PKB	Masih rendahnya produksi pangan asal ternak	Mahalnya harga bibit dan indukan ternak sapi	Kelompok Ternak "MITRA MANDIRI", Kab. Kutai Kartanegara	30 Ekor	Badan Pengelolaan Keuangan dan Aset Daerah	Diteruskan ke Forum SKPD
1582	Henry Pailan Tandi Payung, S.E	Gerindra	Peningkatan Layanan Infrastruktur Jalan	Peningkatan Kualitas Jalan	Jalan Poros Sangkulirang Gang Jambu RT 012 Desa Sepaso Timur, Kec. Bangalon, Kab. Kutai Timur	120 Meter	Badan Pengelolaan Keuangan dan Aset Daerah	Diteruskan ke Forum SKPD
1583	Puji Hartadi, S.T	PKB	Masih rendahnya produksi pangan asal ternak	Mahalnya harga bibit dan indukan ternak kambing	Kelompok Tani "HIDUP BARU", Kab. Kutai Kartanegara	70 Ekor	Badan Pengelolaan Keuangan dan Aset Daerah	Diteruskan ke Forum SKPD

No	Pengusul	Fraksi	Usulan	Permasalahan	Alamat	Koefisien	PD Tujuan Akhir	Status
1584	M. Nasiruddin, S.H	PAN	Peningkatan Layanan Infrastruktur Jalan	Jalan Rusak	JL. Apel india RT 02, Kab. Kutai Timur	500 meter	Badan Pengelolaan Keuangan dan Aset Daerah	Diteruskan ke Forum SKPD
1585	Henry Pailan Tandi Payung, S.E	Gerindra	Pengendalian Banjir	Pembuatan Drainase	Jalan Poros sangkulirang Gang Rambutun RT 14 Desa Sepaso Timur, Kec. Bengalon, Kab. Kutai Timur	150 Meter	Badan Pengelolaan Keuangan dan Aset Daerah	Diteruskan ke Forum SKPD
1586	Siti Rizky Amalia, S.E, Ak. C.A	PPP	Peningkatan Layanan Infrastruktur Jalan	Pembuatan Jembatan	jl Sidrap Dalam RT 14, Kab. Kutai Timur	24 m	Badan Pengelolaan Keuangan dan Aset Daerah	Diteruskan ke Forum SKPD
1587	Puji Hartadi, S.T	PKB	Masih rendahnya produksi pangan asal ternak	Mahalnya harga bibit dan indukan ternak sapi	Kelompok Tani "RUKUN SANTOSO", Kab. Kutai Kartanegara	30 Ekor	Badan Pengelolaan Keuangan dan Aset Daerah	Diteruskan ke Forum SKPD
1588	Puji Hartadi, S.T	PKB	Masih rendahnya produksi pangan asal ternak	Mahalnya harga bibit dan indukan ternak sapi	Kelompok Ternak "LEMBU GIRING", Kab. Kutai Kartanegara	30 Ekor	Badan Pengelolaan Keuangan dan Aset Daerah	Diteruskan ke Forum SKPD
1589	Henry Pailan Tandi Payung, S.E	Gerindra	Pengendalian Banjir	Pembuatan Drainase	Jalan Mantamin Basar RT 03 Desa Sepaso Timur, Kec. Bengalon, Kab. Kutai Timur	50 Meter	Badan Pengelolaan Keuangan dan Aset Daerah	Diteruskan ke Forum SKPD
1590	M. Nasiruddin, S.H	PAN	Peningkatan Layanan Infrastruktur Jalan	Jalan Rusak	Gg. Barokah 3 RT.02, Kab. Kutai Timur	600 meter	Badan Pengelolaan Keuangan dan Aset Daerah	Diteruskan ke Forum SKPD
1591	Puji Hartadi, S.T	PKB	Masih rendahnya produksi pangan asal ternak	Mahalnya harga bibit dan indukan ternak kambing	Kelompok Tani Terpadu "MAJU BERSAMA", Kab. Kutai Kartanegara	70 Ekor	Badan Pengelolaan Keuangan dan Aset Daerah	Diteruskan ke Forum SKPD
1592	Henry Pailan Tandi Payung, S.E	Gerindra	Peningkatan Layanan Infrastruktur Jalan	Peningkatan Kualitas Jalan	Jalan Syahrul Yulidar Gang Bintang RT 09 Desa Sepaso Timur, Kec. Bengalon, Kab. Kutai Timur	120 Meter	Badan Pengelolaan Keuangan dan Aset Daerah	Diteruskan ke Forum SKPD
1593	M. Nasiruddin, S.H	PAN	Peningkatan Layanan Infrastruktur Jalan	jalan rusak	gg bosowa rt 2, Kab. Kutai Timur	600 meter	Badan Pengelolaan Keuangan dan Aset Daerah	Diteruskan ke Forum SKPD
1594	Siti Rizky Amalia, S.E, Ak. C.A	PPP	Peningkatan Layanan Infrastruktur Jalan	Turap Jembatan	jl Sidrap, Kab. Kutai Timur	800 meter	Badan Pengelolaan Keuangan dan Aset Daerah	Diteruskan ke Forum SKPD
1595	Henry Pailan Tandi Payung, S.E	Gerindra	Pengendalian Banjir	Pembuatan Drainase	Jalan Syahrul Yulidar Gang Bintang RT 09, Desa Sepaso Timur, Kec. Bengalon, Kab. Kutai Timur	120 Meter	Badan Pengelolaan Keuangan dan Aset Daerah	Diteruskan ke Forum SKPD
1596	Henry Pailan Tandi Payung, S.E	Gerindra	Peningkatan Layanan Infrastruktur Jalan	Peningkatan Kualitas Jalan	Jalan Poros Sangkulirang Gang Jamhur RT 013 Desa Sepaso Timur, Kec. Bengalon, Kab. Kutai Timur	200 Meter	Badan Pengelolaan Keuangan dan Aset Daerah	Diteruskan ke Forum SKPD
1597	Henry Pailan	Gerindra	Pengendalian Banjir	Pembuatan Drainase	Jalan Poros Sangkulirang Gang Jamhur RT 013 Desa Sepaso Timur, Kec. Bengalon, Kab. Kutai Timur	200 Meter	Badan Pengelolaan Keuangan dan Aset Daerah	Diteruskan ke Forum SKPD

No	Pengusul	Fraksi	Usulan	Permasalahan	Alamat	Koefisien	PD Tujuan Akhir	Status
	Tandi Payung, S.E							
1598	Henry Pailan Tandi Payung, S.E	Gerindra	Peningkatan Layanan Infrastruktur Jalan	Peningkatan Kualitas Jalan	Jalan Poros Sangkulirang Gang Delima RT 013 Desa Sepaso Timur, Kec. Bengalon, Kab. Kutai Timur	200 Meter	Badan Pengelolaan Keuangan dan Aset Daerah	Diteruskan ke Forum SKPD
1599	Henry Pailan Tandi Payung, S.E	Gerindra	Pengendalian Banjir	Pembuatan Drainase	Jalan Poros Sangkulirang Gang Delima RT 013 Desa Sepaso Timur, Kec. Bengalon, Kab. Kutai Timur	200 Meter	Badan Pengelolaan Keuangan dan Aset Daerah	Diteruskan ke Forum SKPD
1600	H. Abdul Kadir Tappa, S.H	Golkar	Belum Meratanya Kualitas Pelayanan Pendidikan	SMKN 1 Bontang belum memiliki sarana dan prasarana yang memadai	SKMN 1 Bontang Jl. Cipto MAngunkusumo 2, Kota Bontang	13 unit	Dinas Pendidikan dan Kebudayaan	Diteruskan ke Forum SKPD
1601	Siti Rizky Amalia, S.E, Ak. C.A	PPP	Peningkatan Layanan Infrastruktur Jalan	pengerasan jalan RT 14	Jl Sidrap Dalam, Kab. Kutai Timur	4000 meter	Badan Pengelolaan Keuangan dan Aset Daerah	Diteruskan ke Forum SKPD
1602	Henry Pailan Tandi Payung, S.E	Gerindra	Pengendalian Banjir	Pembuatan Drainase	Jalan Mentamin Besar RT 02 Desa Sepaso Timur, Kec. Bengalon, Kab. Kutai Timur	200 Meter	Badan Pengelolaan Keuangan dan Aset Daerah	Diteruskan ke Forum SKPD
1603	Henry Pailan Tandi Payung, S.E	Gerindra	Peningkatan Layanan Infrastruktur Jalan	Peningkatan Kualitas Jalan	Jalan Poros Sangkulirang Gang Kesong RT 02 Desa Sepaso Timur, Kec. Bengalon, Kab. Kutai Timur	50 Meter	Badan Pengelolaan Keuangan dan Aset Daerah	Diteruskan ke Forum SKPD
1604	Puji Hartadi, S.T	PKB	Pembangunan Tempat Ibadah	Belum Selesaiyana Pembangunan Gereja	Desa Wonosari, Kab. Kutai Kartanegara	1 Paket	Sekretariat Daerah	Diteruskan ke Forum SKPD
1605	M. Nasiruddin, S.H	PAN	Desa dan Masyarakat belum optimal diberdayakan	Majelis Ta'lim Al-HUda membuthkan mobil ambulan	JL. Sultan Syahril RT 07, Kota Bontang	1 Unit	Dinas Pemberdayaan Masyarakat dan Pemerintahan Desa	Diteruskan ke Forum SKPD
1606	Henry Pailan Tandi Payung, S.E	Gerindra	Pengendalian Banjir	Pembuatan Drainase	Jalan Poros Sangkulirang Gang Kesong RT 11 Desa Sepaso Timur, Kec. Bengalon, Kab. Kutai Timur	70 Meter	Badan Pengelolaan Keuangan dan Aset Daerah	Diteruskan ke Forum SKPD
1607	Henry Pailan Tandi Payung, S.E	Gerindra	Peningkatan Layanan Infrastruktur Jalan	Peningkatan Kualitas Jalan	Jalan Getsmani RT 25 Desa Sepaso, Kec. Bengalon, Kab. Kutai Timur	100 Meter	Badan Pengelolaan Keuangan dan Aset Daerah	Diteruskan ke Forum SKPD
1608	Henry Pailan Tandi Payung, S.E	Gerindra	Pengendalian Banjir	Pembuatan Drainase	Jalan Getsmani RT 25 Desa Sepaso, Kec. Bengalon, Kab. Kutai Timur	100 Meter	Badan Pengelolaan Keuangan dan Aset Daerah	Diteruskan ke Forum SKPD
1609	H. Andi Faisal Assegaf, S.Sos, M.Si	Dekoratif-Nasdem	Peningkatan Layanan Infrastruktur Jalan	Tidak adanya drainase jalan yang layak di wilayah RT.07 Kelurahan Petung dan ditambah dengan curah hujan yang sangat tinggi berakibat saluran pembuang mampet	Jalan Nanas RT.07, Kab. Penajam Paser Utara	400 meter	Badan Pengelolaan Keuangan dan Aset Daerah	Diteruskan ke Forum SKPD

No	Pengusul	Fraksi	Usulan	Permasalahan	Alamat	Koefisien	PD Tujuan Akhir	Status
				dan meluap sehingga terjadi genangan air.				
1610	Puji Hartadi, S.T	PKB	Produksi Pertanian Pangan masih rendah	Kurangnya alat pertanian dan alsintan masih manual	Kelompok Tani "SUKA MAJU", Kab. Kutai Kartanegara	1 Paket	Badan Pengelolaan Keuangan dan Aset Daerah	Diteruskan ke Forum SKPD
1611	M. Nasiruddin, S.H	PAN	Masih Rendahnya Produksi dan Pengembangan Budidaya Ikan	Kelurahan Tanjung laut indah rt 30 membutuhkan jembatan dermaga dan jaring kerambah untuk meningkatkan produktivitas perikanan	RT 030, Kota Bontang	3 Unit	Badan Pengelolaan Keuangan dan Aset Daerah	Diteruskan ke Forum SKPD
1612	Baharuddin Demmu, S.Pi, M.Si	PAN	Pengolahan hasil hutan belum dilakukan dengan rangkaian yang lebih panjang dan nilai ekonomisnya yang masih rendah	Kelompok Budidaya Lebah Kelulut " MADU LESTARI" mengajukan permohonan bantuan Bibit Lebah Kelulut Jenis Heterotrigona Itama	Desa Separi Rt. 3 No. 7, Kab. Kutai Kartanegara	200 unit	Dinas Kehutanan	Diteruskan ke Musrenbang Provinsi/Kabupaten/Kota
1613	M. Nasiruddin, S.H	PAN	Peningkatan Layanan Infrastruktur Jalan	jalan rusak dan drainase	RT 19, Kota Bontang	2 Unit	Badan Pengelolaan Keuangan dan Aset Daerah	Diteruskan ke Forum SKPD
1614	Puji Hartadi, S.T	PKB	Pengendalian Banjir	Air menggenang dijalan diperlukan Drainase/Galian Parit	Jl. Mangga I RT 01, Kab. Kutai Kartanegara	700 Meter	Badan Pengelolaan Keuangan dan Aset Daerah	Diteruskan ke Forum SKPD
1615	Puji Hartadi, S.T	PKB	Pengendalian Banjir	Air menggenang dijalan diperlukan pembangunan Drainase/Galian Parit	Jl. Pepaya 4 RT 02, Kab. Kutai Kartanegara	1200 Meter	Badan Pengelolaan Keuangan dan Aset Daerah	Diteruskan ke Forum SKPD
1616	M. Nasiruddin, S.H	PAN	Peningkatan Layanan Infrastruktur Jalan	jalan rusak	RT 09, Kota Bontang	5 Unit	Badan Pengelolaan Keuangan dan Aset Daerah	Diteruskan ke Forum SKPD
1617	Puji Hartadi, S.T	PKB	Pengendalian Banjir	Air menggenang dijalan diperlukan pembangunan Drainase/Galian Parit	Jl. Melon RT 04, Kab. Kutai Kartanegara	1200 Meter	Badan Pengelolaan Keuangan dan Aset Daerah	Diteruskan ke Forum SKPD
1618	Puji Hartadi, S.T	PKB	Pengendalian Banjir	Air menggenang dijalan diperlukan pembangunan Drainase/Galian Parit	Jl. Pepaya 2 RT 01, Kab. Kutai Kartanegara	300 Meter	Badan Pengelolaan Keuangan dan Aset Daerah	Diteruskan ke Forum SKPD
1619	Baharuddin Demmu, S.Pi, M.Si	PAN	Masih Rendahnya Produksi dan Pengembangan Budidaya Ikan	Kelompok Pengolahan Dan Pemasaran [Poklahsar] Muara Berkah mengajukan permohonan bantuan sarana dan prasarana perikanan	Jl. Padat Karya Rt. 09, Kab. Kutai Kartanegara	132 unit	Badan Pengelolaan Keuangan dan Aset Daerah	Diteruskan ke Forum SKPD
1620	Puji Hartadi, S.T	PKB	Pengendalian Banjir	Air menggenang dijalan mengakibatkan banjir perlu adanya pembangunan Drainase/Galian Parit	Jl. Pepaya 5 RT 02, Kab. Kutai Kartanegara	500 Meter	Badan Pengelolaan Keuangan dan Aset Daerah	Diteruskan ke Forum SKPD
1621	Siti Rizky Amalia, S.E, Ak. C.A	PPP	Peningkatan Layanan Infrastruktur Jalan	Pengerasan jalan RT 14	Jl. Sidrap Dalam RT 14, Kab. Kutai Timur	4000 Meter	Badan Pengelolaan Keuangan dan Aset Daerah	Diteruskan ke Forum SKPD

No	Pengusul	Fraksi	Usulan	Permasalahan	Alamat	Koefisien	PD Tujuan Akhir	Status
1622	M. Nasiruddin, S.H	PAN	Belum Meratanya Kualitas Pelayanan Pendidikan	Gedung sekolah perlu perbaikan	Jl. Sultan Syahrir Rt 06, Kota Bontang	1 Unit	Sekretariat Daerah	Diteruskan ke Forum SKPD
1623	Puji Hartadi, S.T	PKB	Pengendalian Banjir	Air menggenang dijalan mengakibatkan banjir diperlukan pembangunan Drainase/Galian Parit	Jl. Delima, Kab. Kutai Kartanegara	1000 Meter	Badan Pengelolaan Keuangan dan Aset Daerah	Diteruskan ke Forum SKPD
1624	Siti Rizky Amalia, S.E, Ak. C.A	PPP	Peningkatan Layanan Infrastruktur Jalan	Drainase jalan RT 14	Jl Sidrap Dalam RT 14, Kab. Kutai Timur	8000 Meter	Badan Pengelolaan Keuangan dan Aset Daerah	Diteruskan ke Forum SKPD
1625	Puji Hartadi, S.T	PKB	Pengendalian Banjir	Air menggenang dijalan mengakibatkan banjir diperlukan pembangunan Drainase/Galian Parit	Jl. Jeruk RT 06, Kab. Kutai Kartanegara	820 Meter	Badan Pengelolaan Keuangan dan Aset Daerah	Diteruskan ke Forum SKPD
1626	H. Abdul Kadir Tappa, S.H	Golkar	Belum Meratanya Kualitas Pelayanan Pendidikan	SMKN 3 Bontang belum memiliki sarana dan prasarana yang memadai	SMKN 3 Bontang Jl. Palembang RT.16, Kota Bontang	5 unit	Dinas Pendidikan dan Kebudayaan	Diteruskan ke Forum SKPD
1627	Puji Hartadi, S.T	PKB	Pengendalian Banjir	Air menggenang dijalan mengakibatkan bajir perlu pembangunan Drainase/Galian Parit	Jl. Salak RT 06, Kab. Kutai Kartanegara	700 Meter	Badan Pengelolaan Keuangan dan Aset Daerah	Diteruskan ke Forum SKPD
1628	Puji Hartadi, S.T	PKB	Pengendalian Banjir	Air menggenang dijalan mengakibatkan banjir perlu pembangunan Drainase/Galian Parit	Jl. Pepaya 1 RT 01, Kab. Kutai Kartanegara	300 Meter	Badan Pengelolaan Keuangan dan Aset Daerah	Diteruskan ke Forum SKPD
1629	Puji Hartadi, S.T	PKB	Pengendalian Banjir	Air menggenang dijalan mengakibatkan banjir perlu pembangunan Drainase/Galian Parit	Jl. Rmania 2 RT 03, Kab. Kutai Kartanegara	650 Meter	Badan Pengelolaan Keuangan dan Aset Daerah	Diteruskan ke Forum SKPD
1630	M. Nasiruddin, S.H	PAN	Peningkatan Layanan Infrastruktur Jalan	jalan rusak	RT 15, Kota Bontang	1 Unit	Badan Pengelolaan Keuangan dan Aset Daerah	Diteruskan ke Forum SKPD
1631	Siti Rizky Amalia, S.E, Ak. C.A	PPP	Peningkatan Cakupan Layanan Air Minum	Sumur Bor dan pipanisasi	Jl Sidrap Dalam RT 14, Kab. Kutai Timur	1 paket	Badan Pengelolaan Keuangan dan Aset Daerah	Diteruskan ke Forum SKPD
1632	Puji Hartadi, S.T	PKB	Pengendalian Banjir	Air menggenang dijalan mengakibatkan banjir perlu pembangunan Drainase/Galian Parit	Jl. Rmania 3 RT 06, Kab. Kutai Kartanegara	800 Meter	Badan Pengelolaan Keuangan dan Aset Daerah	Diteruskan ke Forum SKPD
1633	Puji Hartadi, S.T	PKB	Pengendalian Banjir	Air menggenang dijalan mengakibatkan banjir perlu lanjutan pembangunan Drainase/Galian Parit	Jl. Poros Desa, Kab. Kutai Kartanegara	8700 Meter	Badan Pengelolaan Keuangan dan Aset Daerah	Diteruskan ke Forum SKPD
1634	M. Nasiruddin, S.H	PAN	Peningkatan Layanan Infrastruktur Jalan	jalan rusak	RT 01, Kota Bontang	200 meter	Badan Pengelolaan Keuangan dan Aset Daerah	Diteruskan ke Forum SKPD



No	Pengusul	Fraksi	Usulan	Permasalahan	Alamat	Koefisien	PD Tujuan Akhir	Status
1635	Syafruddin, S.Pd	PKB	Peningkatan Kualitas Pelayanan Kesehatan	BANGUNAN POSYANDU SUDAH TIDAK LAYAK PAKAI UNTUK PENIMBANGAN BALITA	JALAN SOEKARNO-HATTA RT. 02 GANG MURNI, KOTA BALIKPAPAN, KEC. BALIKPAPAN UTARA, KEL. GUNUNG SAMARINDA, Kota Balikpapan	1 UNIT	Dinas Kesehatan	Diteruskan ke Forum SKPD
1636	Puji Hartadi, S.T	PKB	Pengendalian Banjir	Air menggenang dijalan mengakibatkan banjir perlu pembangunan Drainase/Galian Parit	Jl. SDN RT 03 dan RT 06, Kab. Kutai Kartanegara	322 Meter	Badan Pengelolaan Keuangan dan Aset Daerah	Diteruskan ke Forum SKPD
1637	Syafruddin, S.Pd	PKB	Peningkatan Kualitas Pelayanan Kesehatan	BANGUNAN POSYANDU SUDAH TIDAK LAYAK PAKAI UNTUK PENIMBANGAN BALITA	JALAN D.I. PANJAITAN RT. 07, KOTA BALIKPAPAN, KEC. BALIKPAPAN UTARA, KEL. GUNUNG SAMARINDA, Kota Balikpapan	1 UNIT	Dinas Kesehatan	Diteruskan ke Forum SKPD
1638	Puji Hartadi, S.T	PKB	Pengendalian Banjir	Air menggenang dijalan mengakibatkan banjir perlu pembangunan Drainase/Galian Parit	Jl. Durian RT 03 dan RT 05, Kab. Kutai Kartanegara	700 Meter	Badan Pengelolaan Keuangan dan Aset Daerah	Diteruskan ke Forum SKPD
1639	M. Nasiruddin, S.H	PAN	Peningkatan Layanan Persampahan	kurangnya kapasitas sdm dalam pengendalian sampah	JL. Sultan Syahrir 1 gg bawis 1 Rt 07, Kota Bontang	1 Unit	Badan Pengelolaan Keuangan dan Aset Daerah	Diteruskan ke Forum SKPD
1640	Puji Hartadi, S.T	PKB	Pengendalian Banjir	Air menggenang dijalan mengakibatkan bajir perlu pembangunan Drainase/Galian Parit	Jl. Nangka, Kab. Kutai Kartanegara	1700 Meter	Badan Pengelolaan Keuangan dan Aset Daerah	Diteruskan ke Forum SKPD
1641	Syafruddin, S.Pd	PKB	Peningkatan Kualitas Pelayanan Kesehatan	BANGUNAN POSYANDU SUDAH TIDAK LAYAK PAKAI UNTUK PENIMBANGAN BALITA	JALAN D.I. PANJAITAN RT. 08 , KOTA BALIKPAPAN, KEC. BALIKPAPAN UTARA, KEL. GUNUNG SAMARINDA, Kota Balikpapan	1 UNIT	Dinas Kesehatan	Diteruskan ke Forum SKPD
1642	Syafruddin, S.Pd	PKB	Peningkatan Kualitas Pelayanan Kesehatan	BANGUNAN POSYANDU SUDAH TIDAK LAYAK PAKAI UNTUK PENIMBANGAN BALITA	JALAN OLAHRAGA RT. 010, KOTA BALIKPAPAN, KEC. BALIKPAPAN UTARA, KEL. GUNUNG SAMARINDA, Kota Balikpapan	1 UNIT	Dinas Kesehatan	Diteruskan ke Forum SKPD
1643	M. Nasiruddin, S.H	PAN	Pembangunan Tempat Ibadah	SD 009 belum ada tempat ibadah	JL. Sultan Syahrir SD 009, Kota Bontang	1 Unit	Sekretariat Daerah	Diteruskan ke Forum SKPD
1644	Syafruddin, S.Pd	PKB	Peningkatan Kualitas Pelayanan Kesehatan	BANGUNAN POSYANDU SUDAH TIDAK LAYAK PAKAI UNTUK PENIMBANGAN BALITA	JAIAN SOEKANRO-HATTA RT. 023, KOTA BALIKPAPAN, KEC. BALIKPAPAN UTARA, KEL. GUNUNG SAMARINDA, Kota Balikpapan	1 UNIT	Dinas Kesehatan	Diteruskan ke Forum SKPD
1645	Syafruddin, S.Pd	PKB	Peningkatan Kualitas Pelayanan Kesehatan	BANGUNAN POSYANDU SUDAH TIDAK LAYAK	JALAN TIGA RT. 026, KOTA BALIKPAPAN, KEC. BALIKPAPAN UTARA , KEL. GUNUNG SAMARINDA, Kota Balikpapan	1 UNIT	Dinas Kesehatan	Diteruskan ke Forum SKPD



No	Pengusul	Fraksi	Usulan	Permasalahan	Alamat	Koefisien	PD Tujuan Akhir	Status
1646	Herliana Yanti	PDI-P	Peningkatan Layanan Infrastruktur Jalan	Jalan digang Gimam yang berupa tanah keras dan banyak ditumbuhi rumput liar, sehingga Masyarakat di Rt 16 meminta semenisasi di Gang Gimam dengan ukuran P=100m L=3	Rt 16 Gang Gimam, Kab. Penajam Paser Utara	100 Meter	Badan Pengelolaan Keuangan dan Aset Daerah	Diteruskan ke Forum SKPD
1647	Puji Hartadi, S.T	PKB	Pengendalian Banjir	Air Menggenang dijalan mengakibatkan banjir perlu pembangunan Drainase/Galian Parit	RT 05, Kab. Kutai Kartanegara	1000 Meter	Badan Pengelolaan Keuangan dan Aset Daerah	Diteruskan ke Forum SKPD
1648	M. Nasiruddin, S.H	PAN	Peningkatan Layanan Infrastruktur Jalan	jalan rusak	Gang Majai 2 RT 44, Kab. Kutai Timur	200 meter	Badan Pengelolaan Keuangan dan Aset Daerah	Diteruskan ke Forum SKPD
1649	Puji Hartadi, S.T	PKB	Pengendalian Banjir	Air menggenang dijalan mengakibatkan bajir perlu pembangunan Drainase/Galian Parit	RT 07, Kab. Kutai Kartanegara	1000 Meter	Badan Pengelolaan Keuangan dan Aset Daerah	Diteruskan ke Forum SKPD
1650	Syafruddin, S.Pd	PKB	Peningkatan Kualitas Pelayanan Kesehatan	PERBAIKAN BANGUNAN POSYANDU	JALAN GUNUNG STELING RT. 037, KOTA BALIKPAPAN, KEC. BALIKPAPAN UTARA, KEL. GUNUNG SAMARINDA, Kota Balikpapan	1 UNIT	Dinas Kesehatan	Diteruskan ke Forum SKPD
1651	Herliana Yanti	PDI-P	Peningkatan Layanan Infrastruktur Jalan	Masyarakat di Rt 14 jalan kampung limo meminta pengerasan jalan dan pembuatan jembatan penghubung meminta semenisasi jalan lingkungan, dengan P=500M L=5m	RT 14 (Belakang Perum), Kab. Penajam Paser Utara	500 Meter	Badan Pengelolaan Keuangan dan Aset Daerah	Diteruskan ke Forum SKPD
1652	Syafruddin, S.Pd	PKB	Peningkatan Kualitas Pelayanan Kesehatan	PERBAIKAN POSYANDU	JALAN PADAT KARYA GUNUNG STELING RT. 038, KOTA BALIKPAPAN, KEC. BALIKPAPAN UTARA, KEL. GUNUNG SAMARINDA, Kota Balikpapan	1 UNIT	Dinas Kesehatan	Diteruskan ke Forum SKPD
1653	Ely Hartati Rasyid	PDI-P	Peningkatan Layanan Infrastruktur Jalan	jalan rusak dan belum adanya saluran air yang memadai sehingga perlu dibangun Jalan Utama dan gorong-gorong Kawasan Pertanian Cadangan Pangan Strategis Nasional	Desa Tanjung Batu, Kab. Kutai Kartanegara	200 meter	Badan Pengelolaan Keuangan dan Aset Daerah	Diteruskan ke Forum SKPD
1654	Puji Hartadi, S.T	PKB	Pengendalian Banjir	Aliran air yang tersendat dan tidak terarah	Jalan Zaenal Abidin RT 9, Kab. Kutai Kartanegara	250 Meter	Badan Pengelolaan Keuangan dan Aset Daerah	Diteruskan ke Forum SKPD
1655	H. Andi Faisal	Dekoratif-Nasdem	Peningkatan Layanan Infrastruktur Jalan	Kondisi Jalan Pertanian dan Jalan Produksi yang berada di wilayah RT.018 Tambong	Jalan Provinsi Km. 55, Kab. Penajam Paser Utara	1000 meter	Dinas Pangan, Tanaman Pangan dan Hortikultura	Diteruskan ke Forum SKPD

No	Pengusul	Fraksi	Usulan	Permasalahan	Alamat	Koefisien	PD Tujuan Akhir	Status
	Assegaf, S.Sos, M.Si			Dusun IV Desa Gunung Intan sangat tidak layak sehingga perlu Peningkatan Jalan Usaha Tani dan Jalan Produksi Pertanian.				
1656	Syafruddin, S.Pd	PKB	Peningkatan Kualitas Pelayanan Kesehatan	PERBAIKAN POSYANDU DAN RUANG PERTEMUAN	JALAN ENAM RT. 048, KOTA BALIKPAPAN, KEC. BALIKPAPAN UTARA, KEL. GUNUG SAMARINDA, Kota Balikpapan	1 UNIT	Dinas Kesehatan	Diteruskan ke Forum SKPD
1657	Syafruddin, S.Pd	PKB	Peningkatan Kualitas Pelayanan Kesehatan	PERBAIKAN POSYANDU DAN RUANG PERTEMUAN	JALAN WONOREJO RT. 050, KOTA BALIKPAPAN, KEC. BALIKPAPAN UTARA, KEL. GUNUNG SAMARINDA, Kota Balikpapan	1 UNIT	Sekretariat Daerah	Diteruskan ke Forum SKPD
1658	Puji Hartadi, S.T	PKB	Pengendalian Banjir	Air menggenang dijalan mengakibatkan banjir perlu pembangunan Drainase/Galian parit	RT 03, Kab. Kutai Kartanegara	100 Meter	Badan Pengelolaan Keuangan dan Aset Daerah	Diteruskan ke Forum SKPD
1659	Puji Hartadi, S.T	PKB	Pengendalian Banjir	Air menggenang dijalan mengakibatkan banjir perlu pembangunan Drainase/Galian Parit	RT 04, Kab. Kutai Kartanegara	200 Meter	Badan Pengelolaan Keuangan dan Aset Daerah	Diteruskan ke Forum SKPD
1660	Ely Hartati Rasyid	PDI-P	Peningkatan Layanan Infrastruktur Jalan	Aliran air yang tidak lancar dan longsor ,perlu adanya pembuatan dan penurapan Parit	Jalan Bengsang, Kab. Kutai Kartanegara	200 meter	Badan Pengelolaan Keuangan dan Aset Daerah	Diteruskan ke Forum SKPD
1661	Syafruddin, S.Pd	PKB	Peningkatan Kualitas Pelayanan Kesehatan	PERBAIKAN POSYANDU DAN RUANG PERTEMUAN	JALAN WONOREJO RT. 051 KOTA BALIKPAPAN, KEC. BALIKPAPAN UTARA, KEL. GUNUNG SAMARINDA, Kota Balikpapan	1 UNIT	Dinas Kesehatan	Diteruskan ke Forum SKPD
1662	Henry Pailan Tandi Payung, S.E	Gerindra	Pengendalian Banjir	Pembuatan Drainase	Jalan Jelawat RT 018 Desa Sepaso, Kec. Bengalon, Kab. Kutai Timur	100 Meter	Badan Pengelolaan Keuangan dan Aset Daerah	Diteruskan ke Forum SKPD
1663	Ely Hartati Rasyid	PDI-P	Peningkatan Layanan Infrastruktur Jalan	Jalan yang rusak dan tidak stabil perlu adanya Pengurukan Jalan RT 5	RT 5, Kab. Kutai Kartanegara	200 meter	Badan Pengelolaan Keuangan dan Aset Daerah	Diteruskan ke Forum SKPD
1664	Henry Pailan Tandi Payung, S.E	Gerindra	Pengendalian Banjir	Pembuatan Gorong - Gorong Air	Jalan Sepakat RT 25 Desa Sepaso, Kec. Bengalon, Kab. Kutai Timur	400 Meter	Badan Pengelolaan Keuangan dan Aset Daerah	Diteruskan ke Forum SKPD
1665	Henry Pailan Tandi Payung, S.E	Gerindra	Pengendalian Banjir	Pembuatan Drainase	Jalan Damai RT 25 Desa Sepaso, Kec. Bengalon, Kab. Kutai Timur	200 Meter	Badan Pengelolaan Keuangan dan Aset Daerah	Diteruskan ke Forum SKPD
1666	Henry Pailan	Gerindra	Pengendalian Banjir	Pembuatan Drainase	Jalan Getsmani 2 RT 25 Desa Sepaso, Kec. Bengalon, Kab. Kutai Timur	200 Meter	Badan Pengelolaan Keuangan dan Aset Daerah	Diteruskan ke Forum SKPD

No	Pengusul	Fraksi	Usulan	Permasalahan	Alamat	Koefisien	PD Tujuan Akhir	Status
	Tandi Payung, S.E							
1667	Henry Pailan Tandi Payung, S.E	Gerindra	Peningkatan Layanan Infrastruktur Jalan	Peningkatan Kualitas Jalan	Jalan Damai RT 25 Desa Sepaso, Kec. Bengalon, Kab. Kutai Timur	300 Meter	Badan Pengelolaan Keuangan dan Aset Daerah	Diteruskan ke Forum SKPD
1668	H. M. Syahrin HS	Golkar	Peningkatan Layanan Infrastruktur Jalan	Rehabilitas/Peningkatan Jalan Kecamatan	Desa Benua Baru Rt.01Kec. Kota Bangun Kab Kukar, Kab. Kutai Kartanegara	500 Meter	Badan Pengelolaan Keuangan dan Aset Daerah	Diteruskan ke Forum SKPD
1669	Sutomo Jabir, S.T, M.T	PKB	Peningkatan Layanan Infrastruktur Jalan	Jalan Rusak	RT 04 gang hidayatullah (dusun danau raya), Kab. Kutai Timur	600 meter	Badan Pengelolaan Keuangan dan Aset Daerah	Diteruskan ke Forum SKPD
1670	H. M. Syahrin HS	Golkar	Peningkatan Layanan Infrastruktur Jalan	Peningkatan Jalan Usaha Tani	Desa Benua Baru Rt.1,2 dan 3 Kec. Kota Bangun Kab. Kukar, Kab. Kutai Kartanegara	300 Meter	Dinas Pekerjaan Umum, Penataan Ruang dan Perumahan Rakyat	Diteruskan ke Forum SKPD
1671	Sutomo Jabir, S.T, M.T	PKB	Peningkatan Layanan Infrastruktur Jalan	belum ada drainase	RT 04 gang hidayatullah (dusun danau raya), Kab. Kutai Timur	1200 meter	Badan Pengelolaan Keuangan dan Aset Daerah	Diteruskan ke Forum SKPD
1672	H. M. Syahrin HS	Golkar	Pengendalian Banjir	Pembangunan Drainase	Desa Benua Baru Rt.1,2 dan 3, Kab. Kutai Kartanegara	500 Meter	Badan Pengelolaan Keuangan dan Aset Daerah	Diteruskan ke Forum SKPD
1673	M. Nasiruddin, S.H	PAN	Peningkatan Layanan Infrastruktur Jalan	Jalan rusak	Gg Majai 3 B RT 44, Kab. Kutai Timur	200 meter	Badan Pengelolaan Keuangan dan Aset Daerah	Diteruskan ke Forum SKPD
1674	Ely Hartati Rasyid	PDI-P	Peningkatan Layanan Infrastruktur Jalan	Jalan rusak dan bergelombang perlu dilakukan Pengerasan Jalan	Jalan Terongget RT.5, Kab. Kutai Kartanegara	200 meter	Badan Pengelolaan Keuangan dan Aset Daerah	Diteruskan ke Forum SKPD
1675	Syafruddin, S.Pd	PKB	Peningkatan Kualitas Pelayanan Kesehatan	REHAB POSYANDU	RT. 045 KEL. TELAGA SARI, KEC. BALIKPAPAN KOTA, Kota Balikpapan	1 UNIT	Sekretariat Daerah	Diteruskan ke Forum SKPD
1676	Yenni Eviliana, S.E	PKB	Pembangunan Tempat Ibadah	majelis Ta'lim Miftahul Ulum mengajukan permohonan bantuan dana untuk melengkapi sarana dan prasana perlengkapan guna menjalankan kegiatan majelis	Dusun Pralenda, Kab. Paser	1 paket	Sekretariat Daerah	Diteruskan ke Forum SKPD
1677	Henry Pailan Tandi Payung, S.E	Gerindra	Peningkatan Layanan Infrastruktur Jalan	Peningkatan Kualitas Jalan	Jalan Pendidikan RT 24 Desa Sepaso, Kec. Bengalon, Kab. Kutai Timur	200 Meter	Badan Pengelolaan Keuangan dan Aset Daerah	Diteruskan ke Forum SKPD
1678	H. M. Syahrin HS	Golkar	Akses pelayanan kesehatan masyarakat belum merata	Pembangunan Puskesmas Pembantu	Desa Benua Baru Kec Kota Bangun Kab Kukar, Kab. Kutai Kartanegara	200 Meter	Dinas Kesehatan	Diteruskan ke Forum SKPD
1679	Puji Hartadi, S.T	PKB	Pengendalian Banjir	Aliran air yang tersedat	Lapangan Sepak Bola Tunas Muda RT 7, Kab. Kutai Kartanegara	150 Meter	Badan Pengelolaan Keuangan dan Aset Daerah	Diteruskan ke Forum SKPD
1680	M. Nasiruddin, S.H	PAN	Peningkatan Layanan Infrastruktur Jalan	jalan rusak	gg majai 4 rt 44, Kab. Kutai Timur	200 meter	Badan Pengelolaan Keuangan dan Aset Daerah	Diteruskan ke Forum SKPD

No	Pengusul	Fraksi	Usulan	Permasalahan	Alamat	Koefisien	PD Tujuan Akhir	Status
1681	H. M. Syahrudin HS	Golkar	Belum Meratanya Kualitas Pelayanan Pendidikan	Penyediaan Ruang Kelas	Desa Benua Baru Kec. Kota Bangun Kab.Kukar, Kab. Kutai Kartanegara	3 Ruangan	Dinas Pendidikan dan Kebudayaan	Validasi Mitra Bappeda
1682	Ely Hartati Rasyid	PDI-P	Peningkatan Layanan Infrastruktur Jalan	Jalan rusak dan bergelombang maka perlu dilakukan Pengerasan Jalan	Jalan Sultan Sulaiman, Kab. Kutai Kartanegara	200 meter	Badan Pengelolaan Keuangan dan Aset Daerah	Diteruskan ke Forum SKPD
1683	Puji Hartadi, S.T	PKB	Pengendalian Banjir	Alirn air yangtersendat	Gang Hair RT 10, Kab. Kutai Kartanegara	150 Meter	Badan Pengelolaan Keuangan dan Aset Daerah	Diteruskan ke Forum SKPD
1684	M. Nasiruddin, S.H	PAN	Peningkatan Layanan Infrastruktur Jalan	jalan rusak	jl. karya bakti gg II rt 02, Kab. Kutai Timur	200 meter	Badan Pengelolaan Keuangan dan Aset Daerah	Diteruskan ke Forum SKPD
1685	Henry Pailan Tandil Payung, S.E	Gerindra	Peningkatan Layanan Infrastruktur Jalan	Peningkatan Kualitas Jalan	Blok Etam RT 03 Desa Sepaso Barat, Kec. Bengalon, Kab. Kutai Timur	100 Meter	Badan Pengelolaan Keuangan dan Aset Daerah	Diteruskan ke Forum SKPD
1686	H. M. Syahrudin HS	Golkar	Belum Meratanya Kualitas Pelayanan Pendidikan	Pembangunan Pagar SD	Desa Benua Baru Kec Kota Bangun Kab Kukar, Kab. Kutai Kartanegara	300 Meter	Badan Pengelolaan Keuangan dan Aset Daerah	Validasi Mitra Bappeda
1687	Yenni Eviliana, S.E	PKB	Peningkatan Layanan Infrastruktur Jalan	peningkatan jalan lingkungan rt 001 dan RT 008 desa Tepian Batang guna menggerakkan kegiatan perekonomian di kawasan tersebut	Desa Tepian batang, Kab. Paser	1 paket	Badan Pengelolaan Keuangan dan Aset Daerah	Diteruskan ke Forum SKPD
1688	Henry Pailan Tandil Payung, S.E	Gerindra	Pengendalian Banjir	Pembuatan Drainase	Blok Etam RT 03 Desa Sepaso Barat, Kec. Bengalon, Kab. Kutai Timur	100 Meter	Badan Pengelolaan Keuangan dan Aset Daerah	Diteruskan ke Forum SKPD
1689	Herliana Yanti	PDI-P	Peningkatan Layanan Irigasi	Sering terjadi Banjir, akibat tidak ada Saluran Pembuangan sehingga masyarakat di Rt 07 & Rt 04, meminta Pembangunan Saluran pembuangan dengan ukuran P=1000m L=1m T=1m	Desa Giri Purwa Rt 07 & Rt 04, Kab. Penajam Paser Utara	1000 Meter	Badan Pengelolaan Keuangan dan Aset Daerah	Diteruskan ke Forum SKPD
1690	Henry Pailan Tandil Payung, S.E	Gerindra	Pengendalian Banjir	Pembuatan Drainase	Jalan Serdang RT 14 Desa Sepaso Barat, Kec. Bengalon, Kab. Kutai Timur	100 Meter	Badan Pengelolaan Keuangan dan Aset Daerah	Diteruskan ke Forum SKPD
1691	H. M. Syahrudin HS	Golkar	Peningkatan Layanan Infrastruktur Jalan	Pembangunan/Rehabilitas Gedung Binaan(posbindu)	Desa Benua Baru Kec.Kota Bangun Kab. Kukar, Kab. Kutai Kartanegara	500 Meter	Badan Pengelolaan Keuangan dan Aset Daerah	Diteruskan ke Forum SKPD
1692	M. Nasiruddin, S.H	PAN	Peningkatan Layanan Infrastruktur Jalan	jalan rusak	GG. durian 2 RT 05, Kab. Kutai Timur	200 meter	Badan Pengelolaan Keuangan dan Aset Daerah	Diteruskan ke Forum SKPD
1693	Syafruddin, S.Pd	PKB	Desa dan Masyarakat belum optimal diberdayakan	REHAB SEKRETARIAT LPM	RT. 037 KEL. TELAGA SARI, KEC. BALIKPAPAN KOTA, Kota Balikpapan	1 UNIT	Sekretariat Daerah	Diteruskan ke Forum SKPD

No	Pengusul	Fraksi	Usulan	Permasalahan	Alamat	Koefisien	PD Tujuan Akhir	Status
1694	Henry Pailan Tandi Payung, S.E	Gerindra	Pengendalian Banjir	Pembuatan Drainase	Jalan Rambutan RT 014 Desa Sepaso Barat, Kec. Bengalon, Kab. Kutai Timur	100 Meter	Badan Pengelolaan Keuangan dan Aset Daerah	Diteruskan ke Forum SKPD
1695	Yenni Eviliana, S.E	PKB	Peningkatan Layanan Infrastruktur Jalan	Peningkatan jalan usaha tani Tenggalang Desa Tepian Batang guna menggerakkan kegiatan ekonomi	Desa Tepian Batang, Kab. Paser	1 paket	Badan Pengelolaan Keuangan dan Aset Daerah	Diteruskan ke Forum SKPD
1696	H. M. Syahrudin HS	Golkar	Peningkatan Layanan Infrastruktur Jalan	Pembangunan Turap	Desa Benua Baru Kec Kota Bangun Kb Kukar, Kab. Kutai Kartanegara	300 Meter	Badan Pengelolaan Keuangan dan Aset Daerah	Diteruskan ke Forum SKPD
1697	Henry Pailan Tandi Payung, S.E	Gerindra	Pengendalian Banjir	Pembuatan Drainase	Jalan Gotong Royong RT 09 Desa Sepaso Barat, Kec. Bengalon, Kab. Kutai Timur	100 Meter	Badan Pengelolaan Keuangan dan Aset Daerah	Diteruskan ke Forum SKPD
1698	H. M. Syahrudin HS	Golkar	Pembangunan Tempat Ibadah	Pembangunan Tempat Pendidikan Alqur""an (TPA)	Desa Benua Baru Kec. Kota Bangun Keb. Kukar, Kab. Kutai Kartanegara	120 Meter	Sekretariat Daerah	Diteruskan ke Forum SKPD
1699	Yenni Eviliana, S.E	PKB	Peningkatan Layanan Infrastruktur Jalan	Peningkatan jalan usaha tani Samuntai RT 11 Desa tepian Batang guna menggerakkan kegiatan ekonomi	RT 11 Desa Tepian Batang, Kab. Paser	1 paket	Badan Pengelolaan Keuangan dan Aset Daerah	Diteruskan ke Forum SKPD
1700	Henry Pailan Tandi Payung, S.E	Gerindra	Peningkatan Layanan Infrastruktur Jalan	Peningkatan Kualitas Jalan	Jalan Sawit Gang Rejeki RT 02 Desa Sepaso Barat, Kec. Bengalon, Kab. Kutai Timur	200 Meter	Badan Pengelolaan Keuangan dan Aset Daerah	Diteruskan ke Forum SKPD
1701	H. M. Syahrudin HS	Golkar	Pengendalian Banjir	Peningkata/ Pemeliharaan Gorong Gorong	Desa Benua Baru Rt 2 Kec. Kota Bangun Kab Kukar, Kab. Kutai Kartanegara	7 Meter	Badan Pengelolaan Keuangan dan Aset Daerah	Diteruskan ke Forum SKPD
1702	Henry Pailan Tandi Payung, S.E	Gerindra	Pengendalian Banjir	Pembuatan Drainase	Jalan Sawit Gang Rejeki RT 02 Desa Sepaso Barat, Kec. Bengalon, Kab. Kutai Timur	200 Meter	Badan Pengelolaan Keuangan dan Aset Daerah	Diteruskan ke Forum SKPD
1703	Henry Pailan Tandi Payung, S.E	Gerindra	Peningkatan Layanan Infrastruktur Jalan	Peningkatan Kualitas Jalan	Jalan Pekuburan Muslim Desa Sepaso Selatan, Kec. Bengalon, Kab. Kutai Timur	200 Meter	Badan Pengelolaan Keuangan dan Aset Daerah	Diteruskan ke Forum SKPD
1704	H. M. Syahrudin HS	Golkar	Masih rendahnya produksi pangan asal ternak	Penyediaan Ternak Sapi	Desa Benua Baru Kec, Kota Bangun Kab Kukar, Kab. Kutai Kartanegara	300 ekor	Badan Pengelolaan Keuangan dan Aset Daerah	Diteruskan ke Forum SKPD
1705	Ely Hartati Rasyid	PDI-P	Peningkatan Layanan Infrastruktur Jalan	Aliran air yang tidak lancar dan menggenang ke jalan sehingga perlu Pembuatan Parit Lingkungan	RT. 11, Kab. Kutai Kartanegara	200 meter	Badan Pengelolaan Keuangan dan Aset Daerah	Diteruskan ke Forum SKPD
1706	Henry Pailan Tandi Payung, S.E	Gerindra	Pengendalian Banjir	Pembuatan Drainase	Jalan Pekuburan Muslim Desa Sepaso Selatan, Kec. Bengalon, Kab. Kutai Timur	200 Meter	Badan Pengelolaan Keuangan dan Aset Daerah	Diteruskan ke Forum SKPD

No	Pengusul	Fraksi	Usulan	Permasalahan	Alamat	Koefisien	PD Tujuan Akhir	Status
1707	Ely Hartati Rasyid	PDI-P	Peningkatan Layanan Infrastruktur Jalan	Jalan rusak dan berlubang sehingga perlu dilakukan Peningkatan Badan Jalan	Gg. Alza RT.55, Kab. Kutai Kartanegara	200 meter	Badan Pengelolaan Keuangan dan Aset Daerah	Diteruskan ke Forum SKPD
1708	Henry Pailan Tandi Payung, S.E	Gerindra	Peningkatan Layanan Infrastruktur Jalan	Peningkatan Kualitas Jalan	Jalan Mampang RT 05 Desa Sekerat, Kec. Bengalon, Kab. Kutai Timur	500 Meter	Badan Pengelolaan Keuangan dan Aset Daerah	Diteruskan ke Forum SKPD
1709	H. M. Syahrudin HS	Golkar	Peningkatan Layanan Infrastruktur Jalan	Pengurusan Jalan Desa Rt7	Desa Kota Bangun 1 Rt 7 Kec Kota Bangun Kab Kukar, Kab. Kutai Kartanegara	70 Meter	Badan Pengelolaan Keuangan dan Aset Daerah	Diteruskan ke Forum SKPD
1710	Ely Hartati Rasyid	PDI-P	Peningkatan Layanan Infrastruktur Jalan	Jalan rusak dan berlubang sehingga perlu dilakukan Peningkatan Badan Jalan	Gg. Herdis RT.39, Kab. Kutai Kartanegara	200 meter	Badan Pengelolaan Keuangan dan Aset Daerah	Diteruskan ke Forum SKPD
1711	H. M. Syahrudin HS	Golkar	Peningkatan Layanan Infrastruktur Jalan	Pengerasa Jalan Rt 12	Desa Kota Bangun I Kec.Kota Bangun Kab Kukar, Kab. Kutai Kartanegara	500 Meter	Badan Pengelolaan Keuangan dan Aset Daerah	Diteruskan ke Forum SKPD
1712	Henry Pailan Tandi Payung, S.E	Gerindra	Peningkatan Layanan Infrastruktur Jalan	Peningkatan Kualitas Jalan	Gang Markisan Dusun Sekurau Atas Desa Sekerat, Kec. Bengalon, Kab. Kutai Timur	200 Meter	Badan Pengelolaan Keuangan dan Aset Daerah	Diteruskan ke Forum SKPD
1713	Ely Hartati Rasyid	PDI-P	Peningkatan Layanan Infrastruktur Jalan	Jalan Rusak dan berlubang sehingga perlu dilakukan Peningkatan Jalan	Jalan Patin RT.63, Kab. Kutai Kartanegara	200 meter	Badan Pengelolaan Keuangan dan Aset Daerah	Diteruskan ke Forum SKPD
1714	Henry Pailan Tandi Payung, S.E	Gerindra	Peningkatan Layanan Infrastruktur Jalan	Peningkatan Kualitas Jalan	Gang Kelengkeng Dusun Sekurau Atas Desa Sekerat, Kec. Bengalon, Kab. Kutai Timur	200 Meter	Badan Pengelolaan Keuangan dan Aset Daerah	Diteruskan ke Forum SKPD
1715	Ely Hartati Rasyid	PDI-P	Pengendalian Banjir	terjadi pendangkalan dan penyempitan sungai sehingga perlu dilakukan Normalisasi Muara Sungai Kendawan	Muara Sungai Kendawan RT 5, Kab. Kutai Kartanegara	200 meter	Badan Pengelolaan Keuangan dan Aset Daerah	Diteruskan ke Forum SKPD
1716	Henry Pailan Tandi Payung, S.E	Gerindra	Peningkatan Layanan Infrastruktur Jalan	Pembangunan Turap	Jalan Baru RT 018 Desa Sepaso, Kec. Bengalon, Kab. Kutai Timur	200 Meter	Badan Pengelolaan Keuangan dan Aset Daerah	Diteruskan ke Forum SKPD
1717	H. Amiruddin, S.T	Golkar	Peningkatan Layanan Listrik	Peningkatan Lampu Jalan (PJU) Jalan Padat Karya Karena Jalanan Dalam keadaan Gelap pada Malam Hari	Jalan Padat Karya, Kab. Paser	500 meter	Badan Pengelolaan Keuangan dan Aset Daerah	Diteruskan ke Forum SKPD
1718	Henry Pailan Tandi Payung, S.E	Gerindra	Peningkatan Layanan Infrastruktur Jalan	Pembangunan Turap	Gang Famili RT 018 Desa Sepaso, Kec. Bengalon, Kab. Kutai Timur	200 Meter	Badan Pengelolaan Keuangan dan Aset Daerah	Diteruskan ke Forum SKPD
1719	Henry Pailan	Gerindra	Peningkatan Layanan Infrastruktur Jalan	Pembangunan Turap	Gang Hidayattullah RT 014 Desa Sepaso Barat, Kec. Bengalon, Kab. Kutai Timur	200 Meter	Badan Pengelolaan Keuangan dan Aset Daerah	Diteruskan ke Forum SKPD

No	Pengusul	Fraksi	Usulan	Permasalahan	Alamat	Koefisien	PD Tujuan Akhir	Status
	Tandi Payung, S.E							
1720	Ely Hartati Rasyid	PDI-P	Peningkatan Layanan Infrastruktur Jalan	jalan rusak dan becek sehingga perlu dilakukan semenisasi jalan	Jalan Menuju Makam Rt. 05, Kab. Kutai Kartanegara	200 meter	Badan Pengelolaan Keuangan dan Aset Daerah	Diteruskan ke Forum SKPD
1721	Henry Pailan Tandil Payung, S.E	Gerindra	Peningkatan Layanan Infrastruktur Jalan	Pembangunan Turap	Jalan Pemakaman Dusun Mampang RT 05 Desa Sekerat, Kec. Bengalon, Kab. Kutai Timur	500 Meter	Badan Pengelolaan Keuangan dan Aset Daerah	Diteruskan ke Forum SKPD
1722	H. Amiruddin, S.T	Golkar	Peningkatan Layanan Irigasi	Drainase Gg. Damai 2 RT. 06 Jl. Rantau Panjang perlu perbaikan karena mengalami kerusakan	Gg. Damai 2 Rt.06 Jalan Rantau Panjang, Kab. Paser	200 meter	Badan Pengelolaan Keuangan dan Aset Daerah	Diteruskan ke Forum SKPD
1723	M. Nasiruddin, S.H	PAN	Peningkatan Layanan Infrastruktur Jalan	Jalan Rusak	Jalan Expo RT.40, Kab. Kutai Timur	200 meter	Badan Pengelolaan Keuangan dan Aset Daerah	Diteruskan ke Forum SKPD
1724	M. Nasiruddin, S.H	PAN	Peningkatan Layanan Listrik	Perlu penerangan lampu jalan	Jl. Tepian RT.47 No.41, Kab. Kutai Timur	17 Unit	Badan Pengelolaan Keuangan dan Aset Daerah	Diteruskan ke Forum SKPD
1725	M. Nasiruddin, S.H	PAN	Peningkatan Layanan Listrik	Perlu penerangan lampu jalan	Gang Durian II Rt.06, Kab. Kutai Timur	17 Unit	Badan Pengelolaan Keuangan dan Aset Daerah	Diteruskan ke Forum SKPD
1726	Ely Hartati Rasyid	PDI-P	Peningkatan Layanan Infrastruktur Jalan	Jalan rusak dan becek sehingga perlu dilakukan Pengerasan Badan Jalan	Gg. Saguna RT 8, Kab. Kutai Kartanegara	200 meter	Badan Pengelolaan Keuangan dan Aset Daerah	Diteruskan ke Forum SKPD
1727	M. Nasiruddin, S.H	PAN	Peningkatan Layanan Infrastruktur Jalan	Jalan Rusak	Gg. Beringin RT.02, Kab. Kutai Timur	500 meter	Badan Pengelolaan Keuangan dan Aset Daerah	Diteruskan ke Forum SKPD
1728	Herliana Yanti	PDI-P	Pengendalian Banjir	Masyarakat di Rt 04 meminta Pembangunan Drainase, karena sering banjir, dengan ukuran P=440m L=70m	Rt 04, Kab. Penajam Paser Utara	440 Meter	Badan Pengelolaan Keuangan dan Aset Daerah	Diteruskan ke Forum SKPD
1729	Ely Hartati Rasyid	PDI-P	Pengendalian Banjir	Terjadi pendangkalan sungai sehingga air sungai meluap maka perlu dilakukan Normalisasi Sungai Rapak Heram	Sungai Rapak Heram Rt.12, Kab. Kutai Kartanegara	200 meter	Badan Pengelolaan Keuangan dan Aset Daerah	Diteruskan ke Forum SKPD
1730	M. Nasiruddin, S.H	PAN	Desa dan Masyarakat belum optimal diberdayakan	Majelis ta'lim Nurul Jadid membutuhkan seragam, alat musik rebana, dan sound system untuk kegiatan keagamaan dalam kegiatan pembinaan masyarakat	Jalan Ramanian RT.04, Kab. Kutai Timur	44 Unit	Sekretariat Daerah	Diteruskan ke Forum SKPD
1731	Puji Hartadi, S.T	PKB	Pengendalian Banjir	Aliran air tersendat	RT 4, Kab. Kutai Kartanegara	200 Meter	Badan Pengelolaan Keuangan dan Aset Daerah	Diteruskan ke Forum SKPD



No	Pengusul	Fraksi	Usulan	Permasalahan	Alamat	Koefisien	PD Tujuan Akhir	Status
1732	Syafruddin, S.Pd	PKB	Desa dan Masyarakat belum optimal diberdayakan	REHAB SEKRETARIAT LPM LANJUTAN	JALAN TIGA RT. 56, KOTA BALIKPAPAN, KEC. BALIKPAPAN UTARA, KEL. GUNUNG SAMARINDA, Kota Balikpapan	1 PAKET	Sekretariat Daerah	Diteruskan ke Forum SKPD
1733	Puji Hartadi, S.T	PKB	Peningkatan Layanan Infrastruktur Jalan	Perlunya perluasan lahan kuburan	RT 11, Kab. Kutai Kartanegara	2 Hektar	Badan Pengelolaan Keuangan dan Aset Daerah	Diteruskan ke Forum SKPD
1734	Herliana Yanti	PDI-P	Peningkatan Layanan Infrastruktur Jalan	Masyarakat di Rt 08 Giri Purwa meminta semenisasi jalan di Gang Tawon dengan ukuran P=200m L=3m	Desa Giri Purwa Rt 08 Gang Tawon, Kab. Penajam Paser Utara	200 Meter	Badan Pengelolaan Keuangan dan Aset Daerah	Diteruskan ke Forum SKPD
1735	Puji Hartadi, S.T	PKB	Peningkatan Layanan Infrastruktur Jalan	Kondisi jalan kurang memadai	Gang 3 RT.08, Kab. Kutai Kartanegara	250 Meter	Badan Pengelolaan Keuangan dan Aset Daerah	Diteruskan ke Forum SKPD
1736	Puji Hartadi, S.T	PKB	Peningkatan Layanan Infrastruktur Jalan	Kondisi jalan kurang memadai	Gang Lamongan 2, Kab. Kutai Kartanegara	250 Meter	Badan Pengelolaan Keuangan dan Aset Daerah	Diteruskan ke Forum SKPD
1737	Herliana Yanti	PDI-P	Peningkatan Layanan Infrastruktur Jalan	Kondisi jalan Hidayah yang tak terlihat karna banyak ditumbuhi rumput liar, sehingga masyarakat di Rt 01 dan Rt 02 meminta agar jalan Hidayah diperbaiki dengan di semenisasi P=175m L=3m	Desa Giri Purwa, Jln. Hidayah Rt 01 & Rt 02, Kab. Penajam Paser Utara	175 Meter	Badan Pengelolaan Keuangan dan Aset Daerah	Diteruskan ke Forum SKPD
1738	Puji Hartadi, S.T	PKB	Peningkatan Layanan Infrastruktur Jalan	Kondisi jalan kurang memadai	Gang Durian RT 08, Kab. Kutai Kartanegara	250 Meter	Badan Pengelolaan Keuangan dan Aset Daerah	Diteruskan ke Forum SKPD
1739	Puji Hartadi, S.T	PKB	Pengendalian Banjir	Aliran air tidak terarah	RT 8, Kab. Kutai Kartanegara	250 Meter	Badan Pengelolaan Keuangan dan Aset Daerah	Diteruskan ke Forum SKPD
1740	Mimi Meriami Br Pane, S.E	PPP	Peningkatan Layanan Infrastruktur Jalan	perlunya pembuatan drainase guna mencegah banjir	rt 28, Kota Balikpapan	250 m	Badan Pengelolaan Keuangan dan Aset Daerah	Diteruskan ke Forum SKPD
1741	Puji Hartadi, S.T	PKB	Peningkatan Layanan Infrastruktur Jalan	Kondisi jalan kurang memadai	Gang Sumur RT 12, Kab. Kutai Kartanegara	250 Meter	Badan Pengelolaan Keuangan dan Aset Daerah	Diteruskan ke Forum SKPD
1742	M. Nasiruddin, S.H	PAN	Produktivitas perkebunan rakyat masih rendah	Kelompok Tani Mukti Jaya membutuhkan mesin egrek sawit untuk membantu memanen buah sawit	Jalan Durian RT.03, Kab. Kutai Timur	30 Unit	Badan Pengelolaan Keuangan dan Aset Daerah	Diteruskan ke Forum SKPD
1743	Puji Hartadi, S.T	PKB	Peningkatan Layanan Infrastruktur Jalan	Kondisi jalan kurang memadai	Jalan Durian, Kab. Kutai Kartanegara	250 Meter	Badan Pengelolaan Keuangan dan Aset Daerah	Diteruskan ke Forum SKPD
1744	Mimi Meriami Br Pane, S.E	PPP	Pengendalian Banjir	perlunya peningkatan drainase	rt 26, Kota Balikpapan	100 m	Badan Pengelolaan Keuangan dan Aset Daerah	Diteruskan ke Forum SKPD
1745	Herliana Yanti	PDI-P	Pengendalian Banjir	Masyarakat di Jalan Hidayah Rt 01 dan Rt 02 meminta pembangunan drainase, karena jalan mereka sering banjir, dengan ukuran P=350m L=70m	Desa Giri Purwa, Jln Hidayah Rt 01 dan Rt 02, Kab. Penajam Paser Utara	350 Meter	Badan Pengelolaan Keuangan dan Aset Daerah	Diteruskan ke Forum SKPD



No	Pengusul	Fraksi	Usulan	Permasalahan	Alamat	Koefisien	PD Tujuan Akhir	Status
1746	M. Nasiruddin, S.H	PAN	Pembangunan Tempat Ibadah	warga jalan durian RT.03/01 desa suka maju membutuhkan pembangunan musholla sebagai sarana tempat beribadah	Jalan Durian RT.03/01, Kab. Kutai Timur	1 Unit	Sekretariat Daerah	Diteruskan ke Forum SKPD
1747	Ely Hartati Rasyid	PDI-P	Peningkatan Kualitas Rumah Tidak Layak Huni	Permohonan Pembangunan Gedung BPU dikarenakan belum adanya Gedung BPU di Kel.Loa Ipuh Darat	RT.6, Kab. Kutai Kartanegara	1 unit	Badan Pengelolaan Keuangan dan Aset Daerah	Diteruskan ke Forum SKPD
1748	M. Nasiruddin, S.H	PAN	Peningkatan Layanan Infrastruktur Jalan	jalan rusak	Jalan Gg. Perkebunan RT.31, Kab. Kutai Timur	150 meter	Badan Pengelolaan Keuangan dan Aset Daerah	Diteruskan ke Forum SKPD
1749	Mimi Meriami Br Pane, S.E	PPP	Pengendalian Banjir	perlunya pembuatan drainase lingkungan	rt 30, Kota Balikpapan	100 m	Badan Pengelolaan Keuangan dan Aset Daerah	Diteruskan ke Forum SKPD
1750	M. Nasiruddin, S.H	PAN	Peningkatan Layanan Infrastruktur Jalan	jalan rusak	Jalan Peternakan RT.02, Kab. Kutai Timur	100 meter	Badan Pengelolaan Keuangan dan Aset Daerah	Diteruskan ke Forum SKPD
1751	Puji Hartadi, S.T	PKB	Peningkatan Cakupan Layanan Air Minum	Sulitnya akses air bersih	RT 01 dan 02, Kab. Kutai Kartanegara	1 Ls	Badan Pengelolaan Keuangan dan Aset Daerah	Diteruskan ke Forum SKPD
1752	Mimi Meriami Br Pane, S.E	PPP	Peningkatan Layanan Infrastruktur Jalan	perlunya peningkatan drainase	rt 25, Kota Balikpapan	550 m	Badan Pengelolaan Keuangan dan Aset Daerah	Diteruskan ke Forum SKPD
1753	Puji Hartadi, S.T	PKB	Masih Rendahnya Produksi dan Pengembangan Budidaya Ikan	Kurangnya permodalan petani ikan	Jalan Biawan RT 7, Kab. Kutai Kartanegara	1 Ls	Badan Pengelolaan Keuangan dan Aset Daerah	Diteruskan ke Forum SKPD
1754	M. Nasiruddin, S.H	PAN	Peningkatan Layanan Infrastruktur Jalan	belum adanya jalan jembatan penghubung antar dua dusun	RT.02 Dusun Singkama, Kab. Kutai Timur	25 meter	Badan Pengelolaan Keuangan dan Aset Daerah	Diteruskan ke Forum SKPD
1755	Ely Hartati Rasyid	PDI-P	Peningkatan Kualitas Pelayanan Kesehatan	Permohonan bantuan Penyediaan Sarana dan Prasarana Markas PMI (Palang Merah Indonesia) Cabang Kukar	Jl. Mayjen Sutoyo, Kab. Kutai Kartanegara	1 paket	Dinas Kesehatan	Validasi Mitra Bappeda
1756	Mimi Meriami Br Pane, S.E	PPP	Pengendalian Banjir	perlunya pembuatan drainase	rt 16, Kota Balikpapan	200 m	Badan Pengelolaan Keuangan dan Aset Daerah	Diteruskan ke Forum SKPD
1757	Puji Hartadi, S.T	PKB	Belum Meratanya Kualitas Pelayanan Pendidikan	Perlunya program pemberdayaan yang dilakukan oleh Yayasan	Yayasan ABu Dzar Al-Ghifari RT 1 No 4, Kab. Kutai Kartanegara	1 Ls	Dinas Pendidikan dan Kebudayaan	Diteruskan ke Forum SKPD
1758	M. Nasiruddin, S.H	PAN	Pengendalian Banjir	RT.02 memerlukan perbaikan / pembuatan drainase	RT.02 Dusun Singkama, Kab. Kutai Timur	150 meter	Badan Pengelolaan Keuangan dan Aset Daerah	Diteruskan ke Forum SKPD
1759	Mimi Meriami Br Pane, S.E	PPP	Pengendalian Banjir	perlunya pembuatan drainase	rt 02, Kota Balikpapan	300 m	Badan Pengelolaan Keuangan dan Aset Daerah	Diteruskan ke Forum SKPD

No	Pengusul	Fraksi	Usulan	Permasalahan	Alamat	Koefisien	PD Tujuan Akhir	Status
1760	Ely Hartati Rasyid	PDI-P	Pembangunan Tempat Ibadah	Permohonan bantuan dana untuk Pengadaan Sarana dan Prasarana Ponpes Misbahun Munir yang masih minim	Jalan Gunung Pegat, Kab. Kutai Kartanegara	10 unit	Sekretariat Daerah	Diteruskan ke Forum SKPD
1761	Mimi Meriami Br Pane, S.E	PPP	Pengendalian Banjir	perlunya peningkatan drainase	rt 23, Kota Balikpapan	200 m	Badan Pengelolaan Keuangan dan Aset Daerah	Diteruskan ke Forum SKPD
1762	Ely Hartati Rasyid	PDI-P	Pembangunan Tempat Ibadah	Permohonan bantuan dana Hibah Kegiatan Guru di Ponpes Ribatul Khair	Timbau, Kab. Kutai Kartanegara	1 Kegiatan	Sekretariat Daerah	Diteruskan ke Forum SKPD
1763	Mimi Meriami Br Pane, S.E	PPP	Pengendalian Banjir	perlunya pembuatan drainase guna mencegah banjir	rt 18, Kota Balikpapan	200 m	Badan Pengelolaan Keuangan dan Aset Daerah	Diteruskan ke Forum SKPD
1764	Mimi Meriami Br Pane, S.E	PPP	Peningkatan Layanan Infrastruktur Jalan	perlunya peningkatan jembatan	rt 25, Kota Balikpapan	8 m	Badan Pengelolaan Keuangan dan Aset Daerah	Diteruskan ke Forum SKPD
1765	Mimi Meriami Br Pane, S.E	PPP	Pengendalian Banjir	perlunya pembuatan dan peningkatan drainase	rt 04, Kota Balikpapan	70 m	Badan Pengelolaan Keuangan dan Aset Daerah	Diteruskan ke Forum SKPD
1766	M. Nasiruddin, S.H	PAN	Pengendalian Banjir	Perlunya drainase Jalan Sylvaduta RT.01	Jl.Syvaduta RT.01, Kab. Kutai Timur	200 meter	Badan Pengelolaan Keuangan dan Aset Daerah	Diteruskan ke Forum SKPD
1767	Mimi Meriami Br Pane, S.E	PPP	Pengendalian Banjir	perlunya pembuatan drainase lingkungan	rt 17, Kota Balikpapan	200 m	Badan Pengelolaan Keuangan dan Aset Daerah	Diteruskan ke Forum SKPD
1768	Ely Hartati Rasyid	PDI-P	Belum Meratanya Kualitas Pelayanan Pendidikan	Permohonan Pengadaan Meubelair Ruang Kelas SDN Desa Menamang Kanan karena sudah banyak yang rusak dan tidak layak digunakan	SDN Desa Menamang Kanan, Kab. Kutai Kartanegara	400 unit	Badan Pengelolaan Keuangan dan Aset Daerah	Diteruskan ke Forum SKPD
1769	Puji Hartadi, S.T	PKB	Masih rendahnya produksi pangan asal ternak	Permohonan Bantuan Ternak Sapi "Kelompok Tani Sinar Jaya" Desa Tanjung Harapan Kecamatan Sebulu	Dusun Sinar Harapan RT. VII Desa Tanjung Harapan Sebulu, Kab. Kutai Kartanegara	20 ekor	Badan Pengelolaan Keuangan dan Aset Daerah	Diteruskan ke Forum SKPD
1770	Veridiana Huraq Wang, S.pd, M.M	PDI-P	Pembangunan Tempat Ibadah	Pembangunan belum selesai GPDI Jemaat Bethesda Tendiq	Tendiq RT. 01 Kec. Siluq Ngurai, Kab. Kutai Barat	50 M	Sekretariat Daerah	Diteruskan ke Forum SKPD
1771	M. Nasiruddin, S.H	PAN	Pembangunan Tempat Ibadah	Warga Jalan TPI Lama membutuhkan pembangunan masjid al-borneo PPMI	Jla. TPI Lama, Kab. Kutai Timur	1 Unit	Sekretariat Daerah	Diteruskan ke Forum SKPD
1772	Mimi Meriami Br Pane, S.E	PPP	Peningkatan Layanan Infrastruktur Jalan	perlunya pembuatan drainase	rt 17 kp2, Kota Balikpapan	150 m	Badan Pengelolaan Keuangan dan Aset Daerah	Diteruskan ke Forum SKPD

No	Pengusul	Fraksi	Usulan	Permasalahan	Alamat	Koefisien	PD Tujuan Akhir	Status
1773	M. Nasiruddin, S.H	PAN	Peningkatan Layanan Infrastruktur Jalan	jalan rusak	Gg. Bumi Rejo RT.05 Dusun Karet, Kab. Kutai Timur	200 meter	Badan Pengelolaan Keuangan dan Aset Daerah	Diteruskan ke Forum SKPD
1774	Puji Hartadi, S.T	PKB	Pengendalian Banjir	Air menggenang dijalan perlu pembangunan Drainase	RT 06, Kab. Kutai Kartanegara	300 Meter	Badan Pengelolaan Keuangan dan Aset Daerah	Diteruskan ke Forum SKPD
1775	Puji Hartadi, S.T	PKB	Pengendalian Banjir	Air menggenang dijalan perlu pembangunan Drainase	RT 08, Kab. Kutai Kartanegara	500 Meter	Badan Pengelolaan Keuangan dan Aset Daerah	Diteruskan ke Forum SKPD
1776	Puji Hartadi, S.T	PKB	Pengendalian Banjir	Air menggenang dijalan perlu pembangunan Drainase	RT 12, Kab. Kutai Kartanegara	500 Meter	Badan Pengelolaan Keuangan dan Aset Daerah	Diteruskan ke Forum SKPD
1777	Ely Hartati Rasyid	PDI-P	Masih rendahnya produksi pangan asal ternak	Permohonan bantuan Ternak Sapi Kelompok Bina Karya Jonggon Jaya untuk lebih meningkatkan hasil produksi karena selama ini kekurangan modal	Rt. 3 Dusun Makarti, Kab. Kutai Kartanegara	10 ekor	Badan Pengelolaan Keuangan dan Aset Daerah	Diteruskan ke Forum SKPD
1778	Puji Hartadi, S.T	PKB	Pengendalian Banjir	Air menggenang dijalan perlu pembangunan Drainase	RT 11, Kab. Kutai Kartanegara	800 Meter	Badan Pengelolaan Keuangan dan Aset Daerah	Diteruskan ke Forum SKPD
1779	Veridiana Huraq Wang, S.pd, M.M	PDI-P	Pembangunan Tempat Ibadah	Pembangunan GPdI Jemaat Kampung Dingin	RT. 001 Kamp. Dingin Kec. Muara Lawa, Kab. Kutai Barat	25 M	Sekretariat Daerah	Diteruskan ke Forum SKPD
1780	Puji Hartadi, S.T	PKB	Pengendalian Banjir	Air menggenang dijalan perlu pembangunan Drainase	RT 10, Kab. Kutai Kartanegara	700 Meter	Badan Pengelolaan Keuangan dan Aset Daerah	Diteruskan ke Forum SKPD
1781	M. Nasiruddin, S.H	PAN	Masih rendahnya produksi padi tanaman pangan dan hortilultura dalam pemenuhan pangan lokal	Masih Kurangnya alat alsintan untuk kelompok tani hasil makmur	Jln. Rawa Gabus, Kab. Kutai Timur	26 Unit	Badan Pengelolaan Keuangan dan Aset Daerah	Diteruskan ke Forum SKPD
1782	Puji Hartadi, S.T	PKB	Pengendalian Banjir	Air menggenang dijalan perlu pembangunan Drainase	RT 7, Kab. Kutai Kartanegara	800 Meter	Badan Pengelolaan Keuangan dan Aset Daerah	Diteruskan ke Forum SKPD
1783	H. Andi Harahap, S.Sos	Golkar	Peningkatan Cakupan Layanan Air Minum	tidak tersedianya sarana dan prasarana air bersih PDAM	Desa Sebakung Taka, Sebakung 1-3, Kab. Paser	1 paket	Badan Pengelolaan Keuangan dan Aset Daerah	Diteruskan ke Forum SKPD
1784	Puji Hartadi, S.T	PKB	Pengendalian Banjir	Air menggenang dijalan perlu pembangunan Drainase	RT 6, Kab. Kutai Kartanegara	800 Meter	Badan Pengelolaan Keuangan dan Aset Daerah	Diteruskan ke Forum SKPD
1785	Herliana Yanti	PDI-P	Peningkatan Layanan Infrastruktur Jalan	Masyarakat Rt 19 meminta semenisasi lanjutan di Gang Serumpun 1, dengan ukuran P=120m x 3m	Rt 19, Gang Serumpun 1, Kab. Penajam Paser Utara	120 Meter	Badan Pengelolaan Keuangan dan Aset Daerah	Diteruskan ke Forum SKPD
1786	Puji Hartadi, S.T	PKB	Pengendalian Banjir	Air menggenang dijalan perlu pembangunan Drainase	Jalan Pasir Putih 2 RT 012, Kab. Kutai Kartanegara	1000 Meter	Badan Pengelolaan Keuangan dan Aset Daerah	Diteruskan ke Forum SKPD
1787	Ely Hartati Rasyid	PDI-P	Masih Rendahnya Produksi dan Pengembangan Budidaya Ikan	Permohonan Bantuan Peralatan Pendukung Budidaya Pembibitan Perikanan Kelompok Pokdad dan Bina Kolam yang	Rt. 3, Kab. Kutai Kartanegara	1 paket	Badan Pengelolaan Keuangan dan Aset Daerah	Diteruskan ke Forum SKPD

No	Pengusul	Fraksi	Usulan	Permasalahan	Alamat	Koefisien	PD Tujuan Akhir	Status
				masih minim dan banyak yang rusak				
1788	Puji Hartadi, S.T	PKB	Pengendalian Banjir	Air menggenang di jalan perlu pembangunan Drainase	Jalan Pasir Putih 1 RT 012, Kab. Kutai Kartanegara	1000 Meter	Badan Pengelolaan Keuangan dan Aset Daerah	Diteruskan ke Forum SKPD
1789	H. Andi Harahap, S.Sos	Golkar	Pembangunan Tempat Ibadah	Pembangunan Masjid Darun Na'im terhambat karena kekurangan dana	Desa Gunung Intan, Kab. Penajam Paser Utara	1 paket	Sekretariat Daerah	Diteruskan ke Forum SKPD
1790	Herliana Yanti	PDI-P	Peningkatan Layanan Infrastruktur Jalan	Masyarakat Rt 19 meminta Semenisasi lanjutan Gang Serumpun 2, dengan ukuran P=120m L=3m	Rt 19 Gang Serumpun 2, Kab. Penajam Paser Utara	120 Meter	Badan Pengelolaan Keuangan dan Aset Daerah	Diteruskan ke Forum SKPD
1791	Puji Hartadi, S.T	PKB	Pengendalian Banjir	Air menggenang di jalan perlu pembangunan Drainase	Jalan Gang Palung RT 003, Kab. Kutai Kartanegara	1000 Meter	Badan Pengelolaan Keuangan dan Aset Daerah	Diteruskan ke Forum SKPD
1792	Puji Hartadi, S.T	PKB	Pengendalian Banjir	Air menggenang di jalan perlu pembangunan Drainase	RT 01, Kab. Kutai Kartanegara	500 Meter	Badan Pengelolaan Keuangan dan Aset Daerah	Diteruskan ke Forum SKPD
1793	H. Andi Harahap, S.Sos	Golkar	Pengendalian Banjir	tidak tersedianya drainase/siring jalan lingkungan	Desa Sebakung Jaya, Kab. Penajam Paser Utara	10000 M1	Badan Pengelolaan Keuangan dan Aset Daerah	Diteruskan ke Forum SKPD
1794	Ely Hartati Rasyid	PDI-P	Pembangunan Tempat Ibadah	Permohonan Bantuan untuk Rehabilitasi Langgar Al-Kautsar yang sudah rusak tidak memadai	RT. 7, Kab. Kutai Kartanegara	1 unit	Sekretariat Daerah	Diteruskan ke Forum SKPD
1795	Herliana Yanti	PDI-P	Peningkatan Layanan Infrastruktur Jalan	Masyarakat Rt 09 meminta semenisasi jalan Gang Mesjid Al'Falah,, akibat dari lamanya mereka mengajukan usulan perbaikan dan semenisasi belum ada respon dari pihak pemerintah, adapun ukuran untuk semenisasi jalan Mesjid Al'Falah P=100m L=3m	Rt 09, Gang Masjid Al'Falah, Kab. Penajam Paser Utara	100 Meter	Badan Pengelolaan Keuangan dan Aset Daerah	Diteruskan ke Forum SKPD
1796	M. Nasiruddin, S.H	PAN	Desa dan Masyarakat belum optimal diberdayakan	terkendala minimnya fasilitas alat peraga	Jl. SMKN 1 Gg. Majai 3 RT.44, Kab. Kutai Timur	93 Unit	Sekretariat Daerah	Diteruskan ke Forum SKPD
1797	DR. Yusuf Mustafa, S.H, M.H	Golkar	Peningkatan Layanan Infrastruktur Jalan	Masyarakat Membutuhkan Perbaikan Jalan P=240m x L=3m	Jl. Letjen Suprpto Sepaku Gang Batuah Rt. 04 dan Rt. 05, Kota Balikpapan	240 meter	Badan Pengelolaan Keuangan dan Aset Daerah	Diteruskan ke Forum SKPD
1798	Ely Hartati Rasyid	PDI-P	Pembangunan Tempat Ibadah	Permohonan Bantuan dana untuk Pembangunan Gedung Gereja Pantekosta di Indonesia Jemaat Victory Loa Kulu karena bangunan yang lama kurang memadai untuk jemaat yang ada sekarang	Jl. Jawa Baru RT.14 No.02, Kab. Kutai Kartanegara	1 unit	Sekretariat Daerah	Diteruskan ke Forum SKPD

No	Pengusul	Fraksi	Usulan	Permasalahan	Alamat	Koefisien	PD Tujuan Akhir	Status
1799	M. Nasiruddin, S.H	PAN	Peningkatan Layanan Listrik	perlunya jaringan listrik tegangan rendah (SUTR)	Jl. SMKN 1 Gg. Majai Dusun singa karti RT.44, Kab. Kutai Timur	11 Unit	Dinas Energi dan Sumber Daya Mineral	Diteruskan ke Forum SKPD
1800	H. Andi Harahap, S.Sos	Golkar	Produksi Pertanian Pangan masih rendah	kuota pupuk terbatas dan terjadi kelangkaan	Desa Gunung Intan, Kab. Penajam Paser Utara	1 paket	Dinas Pangan, Tanaman Pangan dan Hortikultura	Diteruskan ke Forum SKPD
1801	H. A Jawad Sirajuddin, S.H, M.H	PAN	Peningkatan Layanan Infrastruktur Jalan	Jalan Masih tanah	Jl. Bukit Rumbia 1, Kota Samarinda	192 meter	Badan Pengelolaan Keuangan dan Aset Daerah	Diteruskan ke Forum SKPD
1802	Ely Hartati Rasyid	PDI-P	Pembangunan Tempat Ibadah	Permohonan Bantuan dana untuk Pembagunan Geraja GKII Km. 16 Loa Ipuh	Km.16, Kab. Kutai Kartanegara	1 unit	Sekretariat Daerah	Diteruskan ke Forum SKPD
1803	M. Nasiruddin, S.H	PAN	Peningkatan Layanan Listrik	perlunya jaringan listrik SUTR	Jl. SMKN 1 Gg. Majai SMP Neg 5 RT.44, Kab. Kutai Timur	11 Unit	Dinas Energi dan Sumber Daya Mineral	Diteruskan ke Forum SKPD
1804	Puji Hartadi, S.T	PKB	Pengendalian Banjir	Air menggenang dijalan perlu pembangunan Drainase	RT 06, Kab. Kutai Kartanegara	500 Meter	Badan Pengelolaan Keuangan dan Aset Daerah	Diteruskan ke Forum SKPD
1805	H. Andi Harahap, S.Sos	Golkar	Produksi Pertanian Pangan masih rendah	tidak tersedianya mesin/alat pengering padi	Desa Gunung Intan, Kab. Penajam Paser Utara	2 unit	Dinas Pangan, Tanaman Pangan dan Hortikultura	Diteruskan ke Forum SKPD
1806	Puji Hartadi, S.T	PKB	Pengendalian Banjir	Air menggenang dijalan perlu pembangunan Drainase	RT 09, Kab. Kutai Kartanegara	500 Meter	Badan Pengelolaan Keuangan dan Aset Daerah	Diteruskan ke Forum SKPD
1807	M. Nasiruddin, S.H	PAN	Peningkatan Layanan Infrastruktur Jalan	jalan dan drainase perlu perbaikan	Gg. Tembus RT.05 Dusun Gunung Karet, Kab. Kutai Timur	200 meter	Badan Pengelolaan Keuangan dan Aset Daerah	Diteruskan ke Forum SKPD
1808	Puji Hartadi, S.T	PKB	Pengendalian Banjir	Air menggenang dijalan perlu pembangunan Drainase	RT 10, Kab. Kutai Kartanegara	500 Meter	Badan Pengelolaan Keuangan dan Aset Daerah	Diteruskan ke Forum SKPD
1809	Ely Hartati Rasyid	PDI-P	Masih rendahnya produksi pangan asal ternak	Permohonan Bantuan Ternak Sapi Kelompok Anugrah Rapak Makmur yang kekurangan modal untuk meningkatkan hasil produksi ternak	Desa Tanjung Batu, Kab. Kutai Kartanegara	1 paket	Badan Pengelolaan Keuangan dan Aset Daerah	Diteruskan ke Forum SKPD
1810	Puji Hartadi, S.T	PKB	Pengendalian Banjir	Air menggenang dijalan perlu pembangunan Drainase	RT 18, Kab. Kutai Kartanegara	500 Meter	Badan Pengelolaan Keuangan dan Aset Daerah	Diteruskan ke Forum SKPD
1811	H. Andi Harahap, S.Sos	Golkar	Peningkatan Layanan Infrastruktur Jalan	Jalan rusak dan belum pernah ditingkatkan	Desa Rawa Mulya, Kab. Penajam Paser Utara	30000 M2	Badan Pengelolaan Keuangan dan Aset Daerah	Diteruskan ke Forum SKPD
1812	M. Nasiruddin, S.H	PAN	Peningkatan Layanan Infrastruktur Jalan	perlunya peningkatan badan jalan	Gg. Sinta RT.01 Dusun Gunung Karet, Kab. Kutai Timur	200 meter	Badan Pengelolaan Keuangan dan Aset Daerah	Diteruskan ke Forum SKPD
1813	Herliana Yanti	PDI-P	Peningkatan Layanan Infrastruktur Jalan	Masyarakat di Rt 04 Kel.Petung Kec.Penajam Kab.PPU meminta semenisasi lanjutan jalan lingkungan, dengan ukuran P=50m x 3m	Rt 04, Kab. Penajam Paser Utara	50 Meter	Badan Pengelolaan Keuangan dan Aset Daerah	Diteruskan ke Forum SKPD

No	Pengusul	Fraksi	Usulan	Permasalahan	Alamat	Koefisien	PD Tujuan Akhir	Status
1814	H. Andi Faisal Assegaf, S.Sos, M.Si	Dekorat-Nasdem	Peningkatan Layanan Infrastruktur Jalan	Jalan Rusak, Masyarakat kesulitan melewati jalan tersebut sehingga perlu Peningkatan Jalan Lingkungan RT.001 sampai RT.011.	RT.01 sampai RT.011, Kab. Paser	16000 meter	Badan Pengelolaan Keuangan dan Aset Daerah	Diteruskan ke Forum SKPD
1815	Puji Hartadi, S.T	PKB	Pengendalian Banjir	Air menggenang di jalan perlu pembangunan Drainase	Desa Sumber Sari, Kab. Kutai Kartanegara	1800 Meter	Badan Pengelolaan Keuangan dan Aset Daerah	Diteruskan ke Forum SKPD
1816	M. Nasiruddin, S.H	PAN	Peningkatan Layanan Infrastruktur Jalan	jalan rusak	Gg. Arfa RT.01 Dusun Gunung Karet, Kab. Kutai Timur	200 meter	Badan Pengelolaan Keuangan dan Aset Daerah	Diteruskan ke Forum SKPD
1817	H. Andi Harahap, S.Sos	Golkar	Peningkatan Layanan Infrastruktur Jalan	Jalan rusak	Desa Sebakung II, Kab. Penajam Paser Utara	30000 M2	Badan Pengelolaan Keuangan dan Aset Daerah	Diteruskan ke Forum SKPD
1818	M. Nasiruddin, S.H	PAN	Peningkatan Layanan Infrastruktur Jalan	jalan rusak	Gg. Pintas RT.05 Dusun Gunung Karet, Kab. Kutai Timur	200 meter	Badan Pengelolaan Keuangan dan Aset Daerah	Diteruskan ke Forum SKPD
1819	Herliana Yanti	PDI-P	Peningkatan Layanan Infrastruktur Jalan	Masyarakat Rt 015 Jl.Silkar meminta semenisasi jalan lingkungan, Untuk akses jalan yang ada sekarang rusak palah dengan P=200m L=3m	Desa Giri Mukti Rt 015, Kab. Penajam Paser Utara	200 Meter	Badan Pengelolaan Keuangan dan Aset Daerah	Diteruskan ke Forum SKPD
1820	Puji Hartadi, S.T	PKB	Pengendalian Banjir	Air menggenang di jalan perlu pembangunan Drainase	RT 019, Kab. Kutai Kartanegara	500 Meter	Badan Pengelolaan Keuangan dan Aset Daerah	Diteruskan ke Forum SKPD
1821	H. Andi Harahap, S.Sos	Golkar	Peningkatan Layanan Infrastruktur Jalan	Jalan rusak dan belum pernah ditingkatkan	Sebakung 3, Kab. Penajam Paser Utara	30000 M2	Badan Pengelolaan Keuangan dan Aset Daerah	Diteruskan ke Forum SKPD
1822	Puji Hartadi, S.T	PKB	Pengendalian Banjir	Air menggenang di jalan perlu pembangunan Drainase	RT 018, Kab. Kutai Kartanegara	1000 Meter	Badan Pengelolaan Keuangan dan Aset Daerah	Diteruskan ke Forum SKPD
1823	M. Nasiruddin, S.H	PAN	Peningkatan Layanan Infrastruktur Jalan	jalan rusak	Gg. Mubarak RT.01 Dusun Gunung Karet, Kab. Kutai Timur	200 meter	Badan Pengelolaan Keuangan dan Aset Daerah	Diteruskan ke Forum SKPD
1824	Ely Hartati Rasyid	PDI-P	Masih Rendahnya Produksi dan Pengembangan Budidaya Ikan	Permohonan Bantuan Peralatan dan Budidaya Ikan Kelompok Pokdakan Palajawa Sumber Makmur Desa Tanjung Batu yang masih minim sehingga produksi hasil ikan tidak maksimal	Desa Tanjung Batu, Kab. Kutai Kartanegara	1 paket	Badan Pengelolaan Keuangan dan Aset Daerah	Diteruskan ke Forum SKPD
1825	Herliana Yanti	PDI-P	Peningkatan Layanan Infrastruktur Jalan	Masyarakat di Rt 020, meminta semenisasi jalan di Gang Buana 2, untu P=250mx L=3m	Rt 020, Gang Buana 2, Kab. Penajam Paser Utara	250 Meter	Badan Pengelolaan Keuangan dan Aset Daerah	Diteruskan ke Forum SKPD
1826	Puji Hartadi, S.T	PKB	Pengendalian Banjir	Air menggenang di jalan perlu pembangunan Drainase	RT 03, Kab. Kutai Kartanegara	1000 Meter	Badan Pengelolaan Keuangan dan Aset Daerah	Diteruskan ke Forum SKPD
1827	Dr. H. Rusman	PPP	Peningkatan Layanan Infrastruktur Jalan	Peningkatan jl.KH.Hasim Ashari Rt 036 Gg. Mawar 1	Jl.KH.Hasyim Ashari RT 036 Gg. Mawar 1, Kota Samarinda	150 m3	Badan Pengelolaan Keuangan dan Aset Daerah	Diteruskan ke Forum SKPD

No	Pengusul	Fraksi	Usulan	Permasalahan	Alamat	Koefisien	PD Tujuan Akhir	Status
	Ya'qub, S.Pd, M.Si							
1828	M. Nasiruddin, S.H	PAN	Peningkatan Layanan Infrastruktur Jalan	Jalan Rusak	Gg. Akli RT.05 Dusun Gunung Karet, Kab. Kutai Timur	200 meter	Badan Pengelolaan Keuangan dan Aset Daerah	Diteruskan ke Forum SKPD
1829	Ely Hartati Rasyid	PDI-P	Masih rendahnya produksi pangan asal ternak	Permohonan Bantuan Ternak Kambing Kelompok Sinar Etam agar produksi dapat meningkat yang selama ini kekurangan modal	Tanjung Batu, Kab. Kutai Kartanegara	1 paket	Badan Pengelolaan Keuangan dan Aset Daerah	Diteruskan ke Forum SKPD
1830	Dr. H. Rusman Ya'qub, S.Pd, M.Si	PPP	Peningkatan Layanan Infrastruktur Jalan	Peningkatan Jl.KH.Hasim Ashari rt 036 Gg. Mawar 2	Jl. KH.Hasim Ashari Rt 036 Gg. Mawar 2, Kota Samarinda	150 m3	Badan Pengelolaan Keuangan dan Aset Daerah	Diteruskan ke Forum SKPD
1831	Puji Hartadi, S.T	PKB	Pengendalian Banjir	Air Menggenang dipemukiman masyarakat perlu pembangunan Parit Pembuang	Poktan I, Kab. Kutai Kartanegara	1000 Meter	Badan Pengelolaan Keuangan dan Aset Daerah	Diteruskan ke Forum SKPD
1832	H. A Jawad Sirajuddin, S.H, M.H	PAN	Peningkatan Layanan Irigasi	Drainase belum ada	Jl. Bukit Rumbia 1, Kota Samarinda	192 meter	Badan Pengelolaan Keuangan dan Aset Daerah	Diteruskan ke Forum SKPD
1833	M. Nasiruddin, S.H	PAN	Desa dan Masyarakat belum optimal diberdayakan	perlu sarana dan prasarana alat peraga	Jl. Yos Sudarso Gg. Belimbing RT.53 No.48, Kab. Kutai Timur	1 Unit	Sekretariat Daerah	Diteruskan ke Forum SKPD
1834	Puji Hartadi, S.T	PKB	Pengendalian Banjir	Arus air tersumbat tertutup gulma dan sampah perlu Normalisasi Parit Pembuang	Desa Loleng, Kab. Kutai Kartanegara	6000 Meter	Badan Pengelolaan Keuangan dan Aset Daerah	Diteruskan ke Forum SKPD
1835	Ely Hartati Rasyid	PDI-P	Masih rendahnya produksi pangan asal ternak	Permohonan Bantuan Sapi Kelompok Ternak Lembu Jaya Desa Sumber Sari untuk menambah modal dan meningkatkan Produksi Ternak	Rt 11, Kab. Kutai Kartanegara	14 ekor	Badan Pengelolaan Keuangan dan Aset Daerah	Diteruskan ke Forum SKPD
1836	H. Andi Faisal Assegaf, S.Sos, M.Si	Dekorasi-Nasdem	Peningkatan Layanan Infrastruktur Jalan	Kondisi Jalan Memprihatinkan sehingga perlu Peningkatan Jalan Blok RT.10	Blok RT.10, Kab. Paser	10 km	Badan Pengelolaan Keuangan dan Aset Daerah	Diteruskan ke Forum SKPD
1837	M. Nasiruddin, S.H	PAN	Peningkatan Layanan Infrastruktur Jalan	jalan rusak	Gg. Pada Idi RT.55 Dusun Singa Karti, Kab. Kutai Timur	200 meter	Badan Pengelolaan Keuangan dan Aset Daerah	Diteruskan ke Forum SKPD
1838	Sigit Wibowo, S.E	PAN	Peningkatan Layanan Infrastruktur Jalan	Jalan Rusak / Longsor	Jl. Soekarno Hatta KM. 2.5 strat 6 / gag seven 7 RT. 46,47 dan 48, Kota Balikpapan	3 Unit	Badan Pengelolaan Keuangan dan Aset Daerah	Diteruskan ke Forum SKPD
1839	Puji Hartadi, S.T	PKB	Pengendalian Banjir	Arus air tersumbat dikarenakan tertutup gulma dan sampah diperlukan Normalisasi Parit Pembuang	RT 01 - RT 10, Kab. Kutai Kartanegara	1500 Meter	Badan Pengelolaan Keuangan dan Aset Daerah	Diteruskan ke Forum SKPD



No	Pengusul	Fraksi	Usulan	Permasalahan	Alamat	Koefisien	PD Tujuan Akhir	Status
1840	Puji Hartadi, S.T	PKB	Pengendalian Banjir	Air menggenang dijalan perlu pembangunan Drainase	Jalan Sarawana Katon, Kab. Kutai Kartanegara	500 Meter	Badan Pengelolaan Keuangan dan Aset Daerah	Diteruskan ke Forum SKPD
1841	M. Nasiruddin, S.H	PAN	Peningkatan Layanan Listrik	perlu layanan aliran daya listrik SUTR	Jl. Poros Melawan RT.05, Kab. Kutai Timur	11 Unit	Dinas Energi dan Sumber Daya Mineral	Diteruskan ke Forum SKPD
1842	Herliana Yanti	PDI-P	Pengendalian Banjir	Masyarakat Rt 03 meminta Drainase Lanjutan, karena slama ini drainase yang ada sudah tidak dapat menampung air, apalagi jika musim penghujan, akibatnya air meluap ke jalan, untuk ukran drainase P=1400m L=80cm T=1m	Rt 03, Kab. Penajam Paser Utara	1400 Meter	Badan Pengelolaan Keuangan dan Aset Daerah	Diteruskan ke Forum SKPD
1843	Puji Hartadi, S.T	PKB	Pengendalian Banjir	Air menggenang dijalan perlu pembangunan Drainase	Jalan Wira Sempa, Kab. Kutai Kartanegara	400 Meter	Badan Pengelolaan Keuangan dan Aset Daerah	Diteruskan ke Forum SKPD
1844	Puji Hartadi, S.T	PKB	Pengendalian Banjir	Air menggenang dijalan perlu pembangunan Drainase	Jalan A. Yani, Kab. Kutai Kartanegara	150 Meter	Badan Pengelolaan Keuangan dan Aset Daerah	Diteruskan ke Forum SKPD
1845	M. Nasiruddin, S.H	PAN	Peningkatan Layanan Infrastruktur Jalan	jalan rusak	Gg. Tondo Bunga RT.55 Dusun Singa Karti, Kab. Kutai Timur	200 meter	Badan Pengelolaan Keuangan dan Aset Daerah	Diteruskan ke Forum SKPD
1846	Puji Hartadi, S.T	PKB	Pengendalian Banjir	Arus air terhambat dikarenakan tertutup gulma dan sampah perlu Normalisasi Parit Pembuang	Parit EX TAD, Kab. Kutai Kartanegara	2500 Meter	Badan Pengelolaan Keuangan dan Aset Daerah	Diteruskan ke Forum SKPD
1847	H. M. Syahrudin HS	Golkar	Produksi Pertanian Pangan masih rendah	Pengadaan Mesin Handtraktor Gapoktan Maju Bersama	Desa Kota Bangun III Kec Kota Bangun Kab Kukar, Kab. Kutai Kartanegara	7 Buah	Badan Pengelolaan Keuangan dan Aset Daerah	Diteruskan ke Forum SKPD
1848	M. Nasiruddin, S.H	PAN	Peningkatan Layanan Infrastruktur Jalan	jalan rusak	Gg. Megah Rio RT.55 Dusun Singa Karti, Kab. Kutai Timur	200 meter	Badan Pengelolaan Keuangan dan Aset Daerah	Diteruskan ke Forum SKPD
1849	Puji Hartadi, S.T	PKB	Pengendalian Banjir	Arus tersumbat dikarenakan tertutup gulma dan sampah dibutuhkan Normalisasi Parit Pembuang	Luah Sebelimbangan, Kab. Kutai Kartanegara	2500 Meter	Badan Pengelolaan Keuangan dan Aset Daerah	Diteruskan ke Forum SKPD
1850	H. M. Syahrudin HS	Golkar	Produksi Pertanian Pangan masih rendah	Pengadaan Mesin Perontok Padi Gapoktan Maju Bersama	Desa Kota Bangun III Kec. Kota Bangun Kab Kukar, Kab. Kutai Kartanegara	10 Buah	Badan Pengelolaan Keuangan dan Aset Daerah	Diteruskan ke Forum SKPD
1851	M. Nasiruddin, S.H	PAN	Peningkatan Layanan Listrik	belum adanya jaringan aliran daya listrik	Jl. H. Jono. LH Gg. Pada Idi RT.55 Dusun Singa Karti, Kab. Kutai Timur	11 Unit	Dinas Energi dan Sumber Daya Mineral	Diteruskan ke Forum SKPD
1852	Puji Hartadi, S.T	PKB	Pengendalian Banjir	Arus air tersumbat dikarenakan tertutup gulma dan sampah dibutuhkan Normalisasi Parit Pembuang	Teluk Tangga, Kab. Kutai Kartanegara	2500 Meter	Badan Pengelolaan Keuangan dan Aset Daerah	Diteruskan ke Forum SKPD



No	Pengusul	Fraksi	Usulan	Permasalahan	Alamat	Koefisien	PD Tujuan Akhir	Status
1853	H. M. Syahrhun HS	Golkar	Masih Rendahnya Produksi dan Pengembangan Budidaya Ikan	Pengadaan Benih ikan Patin Pokdarwis Mahardika	Desa Kota Bangun III Kec.Kota Bangun Kab Kukar, Kab. Kutai Kartanegara	50000 Ekor	Badan Pengelolaan Keuangan dan Aset Daerah	Diteruskan ke Forum SKPD
1854	H. Andi Harahap, S.Sos	Golkar	Peningkatan Kualitas Kawasan Kumuh	Belum tersedianya pasar desa	Gunung Intan, Kab. Penajam Paser Utara	1 paket	Badan Pengelolaan Keuangan dan Aset Daerah	Diteruskan ke Forum SKPD
1855	M. Nasiruddin, S.H	PAN	Peningkatan Layanan Listrik	belum tersedianya jaringan aliran daya listrik	Jl. H. Jono LH RT.55 Dusun Singa Karti, Kab. Kutai Timur	11 Unit	Dinas Energi dan Sumber Daya Mineral	Diteruskan ke Forum SKPD
1856	DR. Yusuf Mustafa, S.H, M.H	Golkar	Peningkatan Layanan Infrastruktur Jalan	Masyarakat Membutuhkan Perbaikan Jalan P=200m x L=4m	Jl. Soekarno Hatta Km. 18 Rt. 37, Kota Balikpapan	200 meter	Badan Pengelolaan Keuangan dan Aset Daerah	Diteruskan ke Forum SKPD
1857	Puji Hartadi, S.T	PKB	Pengendalian Banjir	Air menggenang dipemukiman dan berakibat banjir perlu pembangunan Drainase/Parit Pembuang	Desa Sidomulyo, Kab. Kutai Kartanegara	2000 Meter	Badan Pengelolaan Keuangan dan Aset Daerah	Diteruskan ke Forum SKPD
1858	H. M. Syahrhun HS	Golkar	Masih rendahnya produksi pangan asal ternak	Pengadaan Sapi Bali Kelompok Tani Seruni Makmur	Desa Kota Bangun III Kec.Kota Bangun Kab Kukar, Kab. Kutai Kartanegara	20 Buah	Badan Pengelolaan Keuangan dan Aset Daerah	Diteruskan ke Forum SKPD
1859	DR. Yusuf Mustafa, S.H, M.H	Golkar	Peningkatan Layanan Infrastruktur Jalan	Masyarakat butuh Perbaikan jalan P=200m x L=3,5m	Jl. Soekarno Hatta Gang Marpati Rt. 31, Kota Balikpapan	200 meter	Badan Pengelolaan Keuangan dan Aset Daerah	Diteruskan ke Forum SKPD
1860	Dr. H. Rusman Ya'qub, S.Pd, M.Si	PPP	Peningkatan Layanan Infrastruktur Jalan	Peningkatan jalan kel. bukit pinang rt 02 Gg. Taufiq 2 panjang 60 meter lebar 3 meter Gg. Teluk Samir Panjang 150 meter lebar 5 meter	jalan P.Suryanata Rt 02, Kota Samarinda	15 m3	Badan Pengelolaan Keuangan dan Aset Daerah	Diteruskan ke Forum SKPD
1861	H. Andi Harahap, S.Sos	Golkar	Peningkatan Kualitas Kawasan Kumuh	jembatan kayu yang ada sudah rusak	Desa Kebakung Taka, Kab. Paser	1 paket	Badan Pengelolaan Keuangan dan Aset Daerah	Diteruskan ke Forum SKPD
1862	H. M. Syahrhun HS	Golkar	Masih rendahnya produksi pangan asal ternak	Pengadaan Sapi Bali Lelompok Tani Sidodadi	Desa Kota Bangun III Kec. Kota Bangun Kab Kukar, Kab. Kutai Kartanegara	50 Ekor	Badan Pengelolaan Keuangan dan Aset Daerah	Diteruskan ke Forum SKPD
1863	M. Nasiruddin, S.H	PAN	Peningkatan Layanan Infrastruktur Jalan	jalan rusak	Gg. Perjuangan RT.02 Desa Persiapan Pinang Raya, Kab. Kutai Timur	400 meter	Badan Pengelolaan Keuangan dan Aset Daerah	Diteruskan ke Forum SKPD
1864	Sigit Wibowo, S.E	PAN	Peningkatan Layanan Infrastruktur Jalan	jalan rusak	jalan samping SPBU KM 9 RT. 39, Kota Balikpapan	200 Meter	Badan Pengelolaan Keuangan dan Aset Daerah	Diteruskan ke Forum SKPD
1865	H. Andi Faisal Assegaf, S.Sos, M.Si	Dekorat-Nasdem	Peningkatan Layanan Infrastruktur Jalan	Kondisi Jalan Sangat Rusak, Masyarakat kesulitan melewati jalan tersebut sehingga perlu Peningkatan Jalan Lingkungan RT.008 Menuju Telaga Mas.	RT.008 Menuju Telaga Mas, Kab. Paser	5000 meter	Badan Pengelolaan Keuangan dan Aset Daerah	Diteruskan ke Forum SKPD

No	Pengusul	Fraksi	Usulan	Permasalahan	Alamat	Koefisien	PD Tujuan Akhir	Status
1866	H. M. Syahrhun HS	Golkar	Kontribusi sektor pariwisata dan ekonomi kreatif terhadap pertumbuhan ekonomi daerah masih rendah	Pengadaan Sound System Kesenian Turonggo Budoyo	Desa Kota Bangun III Kec. Kota Bangun Kab Kukar, Kab. Kutai Kartanegara	1 Paket	Badan Pengelolaan Keuangan dan Aset Daerah	Diteruskan ke Forum SKPD
1867	Puji Hartadi, S.T	PKB	Pengendalian Banjir	Air menggenang dijalan perlu pembangunan Drainase	Jalan Karet RT 01, Kab. Kutai Kartanegara	250 Meter	Badan Pengelolaan Keuangan dan Aset Daerah	Diteruskan ke Forum SKPD
1868	Herliana Yanti	PDI-P	Peningkatan Layanan Infrastruktur Jalan	Masyarakat Rt 07 meminta pembangunan jalan lingkungan dan jembatan serta penimbunan dan agregat,serta semenisasi, karna kondisi jalan dan jembatan yang rusak parah, dengan ukuran P=800m L=4m	Rt 07, Kab. Penajam Paser Utara	800 Meter	Badan Pengelolaan Keuangan dan Aset Daerah	Diteruskan ke Forum SKPD
1869	H. M. Syahrhun HS	Golkar	Peningkatan Kualitas Pelayanan Kesehatan	Pengadaan Mobil Ambulan	Desa Kota Bangun III Kec. Kota Bangun Kab Kukar, Kab. Kutai Kartanegara	1 Buah	Badan Pengelolaan Keuangan dan Aset Daerah	Validasi Mitra Bappeda
1870	Puji Hartadi, S.T	PKB	Pengendalian Banjir	Air menggenang dijalan perlu pembangunan Drainase	Jalan Tani Sawit RT 01, Kab. Kutai Kartanegara	400 Meter	Badan Pengelolaan Keuangan dan Aset Daerah	Diteruskan ke Forum SKPD
1871	Sigit Wibowo, S.E	PAN	Pengendalian Banjir	Untuk Memperlancar pembuangan saluran air antar warga	perum taman sari blok g/h RT 25, Kota Balikpapan	105 Meter Kubik	Badan Pengelolaan Keuangan dan Aset Daerah	Diteruskan ke Forum SKPD
1872	H. M. Syahrhun HS	Golkar	Belum Meratanya Kualitas Pelayanan Pendidikan	Pengadaan Komputer	Desa Kota Bangun III Kec. Kota Bangun Kab Kukar, Kab. Kutai Kartanegara	10 unit	Dinas Pendidikan dan Kebudayaan	Validasi Mitra Bappeda
1873	Sigit Wibowo, S.E	PAN	Peningkatan Layanan Infrastruktur Jalan	jalan rusak	Gg gotong Royong RT. 46, Kota Balikpapan	200 Meter	Badan Pengelolaan Keuangan dan Aset Daerah	Diteruskan ke Forum SKPD
1874	M. Nasiruddin, S.H	PAN	Peningkatan Layanan Infrastruktur Jalan	jalan rusak	Gg. Karya Bersama RT.02 Desa Persiapan Pinang Raya, Kab. Kutai Timur	300 meter	Badan Pengelolaan Keuangan dan Aset Daerah	Diteruskan ke Forum SKPD
1875	Puji Hartadi, S.T	PKB	Pengendalian Banjir	Air menggenang dijalan perlu pembangunan Drainase	RT 014, Kab. Kutai Kartanegara	300 Meter	Badan Pengelolaan Keuangan dan Aset Daerah	Diteruskan ke Forum SKPD
1876	H. M. Syahrhun HS	Golkar	Peningkatan Layanan Infrastruktur Jalan	Pembangunan Irigasi Pasangan Batu Beton Kelompok TaniRawa Makmur	Desa Kota BangunIII Kec. Kota Bangun Kab Kukar, Kab. Kutai Kartanegara	500 meter	Badan Pengelolaan Keuangan dan Aset Daerah	Diteruskan ke Forum SKPD
1877	M. Nasiruddin, S.H	PAN	Peningkatan Layanan Infrastruktur Jalan	jalan rusak	Gg. Risky RT.01 Dusun Gunung Karet, Kab. Kutai Timur	100 meter	Badan Pengelolaan Keuangan dan Aset Daerah	Diteruskan ke Forum SKPD
1878	Puji Hartadi, S.T	PKB	Pengendalian Banjir	Air menggenang dijalan perlu pembangunan Drainase	RT 001, Kab. Kutai Kartanegara	300 Meter	Badan Pengelolaan Keuangan dan Aset Daerah	Diteruskan ke Forum SKPD
1879	Puji Hartadi, S.T	PKB	Pengendalian Banjir	Air menggenang dijalan perlu pembangunan Drainase	RT 009, Kab. Kutai Kartanegara	300 Meter	Badan Pengelolaan Keuangan dan Aset Daerah	Diteruskan ke Forum SKPD
1880	H. M. Syahrhun HS	Golkar	Peningkatan Layanan Infrastruktur Jalan	Pembangunan Irigasi Pasangan Batu Beton Kelompok Tani Sido Mukti	Desa Kota Bangun III Kec. Kota Bangun Kab Kukar, Kab. Kutai Kartanegara	500 meter	Badan Pengelolaan Keuangan dan Aset Daerah	Diteruskan ke Forum SKPD

No	Pengusul	Fraksi	Usulan	Permasalahan	Alamat	Koefisien	PD Tujuan Akhir	Status
1881	M. Nasiruddin, S.H	PAN	Masih rendahnya produksi pangan asal ternak	perlu bantuan bibit ayam kampung joper, pakan ayam, dan pengembangan kandang	Jl. SMKN 1 Gg. Majai RT.44, Kab. Kutai Timur	50 Box bibit	Badan Pengelolaan Keuangan dan Aset Daerah	Diteruskan ke Forum SKPD
1882	Puji Hartadi, S.T	PKB	Pengendalian Banjir	Arus air tersumbat dikarenakan tertutup gulma dan sampah perlu Normalisasi Parit Pembuang	Dusun Tanjung Harapan, Kab. Kutai Kartanegara	2000 Meter	Badan Pengelolaan Keuangan dan Aset Daerah	Diteruskan ke Forum SKPD
1883	H. A Jawad Sirajuddin, S.H, M.H	PAN	Peningkatan Layanan Infrastruktur Jalan	Jalan rusak/ Jalan masih tanah	Jl. Suryanata Gg. Julak Gafur 10 RT. 04, Kota Samarinda	150 meter	Badan Pengelolaan Keuangan dan Aset Daerah	Diteruskan ke Forum SKPD
1884	Puji Hartadi, S.T	PKB	Pengendalian Banjir	Arus air tersumbat dikarenakan tertutup gulma dan sampah perlu Normalisasi Parit Pembuang	Dusun Mulia Harapan, Kab. Kutai Kartanegara	2000 Meter	Badan Pengelolaan Keuangan dan Aset Daerah	Diteruskan ke Forum SKPD
1885	Puji Hartadi, S.T	PKB	Pengendalian Banjir	Arus air tersumbat dikarenakan tertutup gulma dan sampah perlu Normalisasi Parit Pembuang	Dusun Sinar Harapan, Kab. Kutai Kartanegara	2000 Meter	Badan Pengelolaan Keuangan dan Aset Daerah	Diteruskan ke Forum SKPD
1886	H. Andi Faisal Assegaf, S.Sos, M.Si	Dekoratif-Nasdem	Peningkatan Layanan Infrastruktur Jalan	Kondisi Jalan Sangat Rusak yang mengakibatkan masyarakat sangat kesulitan melewati jalan tersebut sehingga perlu Peningkatan Jalan Lingkungan.	RT.004, Kab. Paser	8000 meter	Badan Pengelolaan Keuangan dan Aset Daerah	Diteruskan ke Forum SKPD
1887	Sigit Wibowo, S.E	PAN	Peningkatan Layanan Infrastruktur Jalan	Jalan Rusak dan memerlukan drainase untuk Memperlancar pembuangan saluran air antar warga	gg. Steling 1, Kota Balikpapan	2 Unit	Badan Pengelolaan Keuangan dan Aset Daerah	Diteruskan ke Forum SKPD
1888	H. A Jawad Sirajuddin, S.H, M.H	PAN	Pengendalian Banjir	Drainase yg belum ada	Jl. Soekarno-Hatta Gg. Rimba RT. 05 dan RT. 27, Kota Samarinda	200 meter	Badan Pengelolaan Keuangan dan Aset Daerah	Diteruskan ke Forum SKPD
1889	Puji Hartadi, S.T	PKB	Pengendalian Banjir	Air menggenang dijalan perlu pembangunan Drainase	RT 12, Kab. Kutai Kartanegara	300 Meter	Badan Pengelolaan Keuangan dan Aset Daerah	Diteruskan ke Forum SKPD
1890	Puji Hartadi, S.T	PKB	Pengendalian Banjir	Air menggenang dijalan perlu pembangunan Drainase	Jalan Kediri RT 15, Kab. Kutai Kartanegara	300 Meter	Badan Pengelolaan Keuangan dan Aset Daerah	Diteruskan ke Forum SKPD
1891	Herliana Yanti	PDI-P	Peningkatan Layanan Infrastruktur Jalan	Jembatan penghubung yang ada sekarang sudah lapuk dan sebagian jembatan ada yang sudah hancur, untuk itu masyarakat di Rt 14 meminta jembatan penghubung jalan lingkungan dari kayu ulin agar tetap kuat dan kokoh dengan panjang 8m dan Lebar 5m	Rt 14, Kab. Penajam Paser Utara	8 meter	Badan Pengelolaan Keuangan dan Aset Daerah	Diteruskan ke Forum SKPD
1892	Puji Hartadi, S.T	PKB	Pengendalian Banjir	Air menggenang dijalan perlu pembangunan Drainase	Jalan Surakarta 4 RT 13, Kab. Kutai Kartanegara	300 Meter	Badan Pengelolaan Keuangan dan Aset Daerah	Diteruskan ke Forum SKPD

No	Pengusul	Fraksi	Usulan	Permasalahan	Alamat	Koefisien	PD Tujuan Akhir	Status
1893	M. Nasiruddin, S.H	PAN	Peningkatan Layanan Infrastruktur Jalan	jalan rusak	Jl.Poros SMKN 1 Gg. Majai 6.A RT.44 Dusun Singa Karti, Kab. Kutai Timur	100 meter	Badan Pengelolaan Keuangan dan Aset Daerah	Diteruskan ke Forum SKPD
1894	Puji Hartadi, S.T	PKB	Pengendalian Banjir	Air menggenang dijalan perlu pembangunan Drainase	Jalan Marga Tama RT 22, Kab. Kutai Kartanegara	300 Meter	Badan Pengelolaan Keuangan dan Aset Daerah	Diteruskan ke Forum SKPD
1895	Herliana Yanti	PDI-P	Peningkatan Layanan Infrastruktur Jalan	Masyarakat Rt 04 meminta peningkatan jalan Pondo Uma dan gorong-gorong saluran pembuang dan semenisasi, karena kondisi jalan yang sebagian masih berupa pasir dan batu kerikil dan sebagian masih berupa jalan batu dan tanah, dengan ukuran P=800m L=5m	Rt 04 Jln. Pondo Uma, Kab. Penajam Paser Utara	120 Meter	Badan Pengelolaan Keuangan dan Aset Daerah	Diteruskan ke Forum SKPD
1896	Sigit Wibowo, S.E	PAN	Pengendalian Banjir	Untuk Memperlancar pembuangan saluran air antar warga	Gang Steling IV, Kota Balikpapan	1 Unit	Badan Pengelolaan Keuangan dan Aset Daerah	Diteruskan ke Forum SKPD
1897	Puji Hartadi, S.T	PKB	Pengendalian Banjir	Air menggenang dijalan perlu pembangunan Drainase	RT 11, Kab. Kutai Kartanegara	200 Meter	Badan Pengelolaan Keuangan dan Aset Daerah	Diteruskan ke Forum SKPD
1898	H. Andi Faisal Assegaf, S.Sos, M.Si	Dekoratif-Nasdem	Peningkatan Layanan Infrastruktur Jalan	Kondisi Jalan sangat rusak, masyarakat kesulitan melewati jalan tersebut sehingga perlu dilakukan Semenisasi Jalan Lingkungan	Gang Belibis RT.004 Menuju RT.005, Kab. Paser	1200 meter	Badan Pengelolaan Keuangan dan Aset Daerah	Diteruskan ke Forum SKPD
1899	M. Nasiruddin, S.H	PAN	Peningkatan Layanan Infrastruktur Jalan	jalan rusak	Jl.Poros SMKN 1 Gg. Majai poros - Gg. Mrsalim RT.44 Dusun Singa Karti, Kab. Kutai Timur	150 meter	Badan Pengelolaan Keuangan dan Aset Daerah	Diteruskan ke Forum SKPD
1900	Dr. H. Rusman Ya'qub, S.Pd, M.Si	PPP	Peningkatan Layanan Infrastruktur Jalan	Lanjutan Peningkatan Jl. Telkom Gg Gunung Satu Rt 06 Panjang 100 meter lebar 5 meter Kel. Pulau Atas Kec. Sambutan	Jl. Telkom Gg. Gunung Satu Rt 06, Kota Samarinda	150 Meter	Badan Pengelolaan Keuangan dan Aset Daerah	Diteruskan ke Forum SKPD
1901	Puji Hartadi, S.T	PKB	Pengendalian Banjir	Air menggenang dijalan perlu pembangunan Drainase	RT 07, Kab. Kutai Kartanegara	150 Meter	Badan Pengelolaan Keuangan dan Aset Daerah	Diteruskan ke Forum SKPD
1902	Puji Hartadi, S.T	PKB	Pengendalian Banjir	Air menggenang dijalan perlu pembangunan Drainase	Jalan Lingkungan RT 12, Kab. Kutai Kartanegara	200 Meter	Badan Pengelolaan Keuangan dan Aset Daerah	Diteruskan ke Forum SKPD
1903	Muhammad Samsun, S.E. M.Si	PDI-P	Pengendalian Banjir	pendangkalan sungai dan banjir saat musim hujan	Kelurahan Sanga - Sanga Dalam, Kab. Kutai Kartanegara	1300 meter	Badan Pengelolaan Keuangan dan Aset Daerah	Diteruskan ke Forum SKPD
1904	Herliana Yanti	PDI-P	Peningkatan Layanan Infrastruktur Jalan	Masyarakat di Rt 14 meminta semenisasi lanjutan dan pembuatan jembatan penghubung di jalan cengkeh baru, karna masih ada jalan yang berupa tanah dan batu kerikil, P=100m L=4m	Rt 14, Jalan cengkeh baru, Kab. Penajam Paser Utara	100 Meter	Badan Pengelolaan Keuangan dan Aset Daerah	Diteruskan ke Forum SKPD

No	Pengusul	Fraksi	Usulan	Permasalahan	Alamat	Koefisien	PD Tujuan Akhir	Status
1905	Drs. H. Baharuddin Muin	Gerindra	Pembangunan Tempat Ibadah	Masjid Al Ikhsan membutuhkan pembangunan infrastruktur dengan dana yang tidak sedikit. Pembangunannya ini bertujuan untuk meningkatkan pembinaan bagi para jamaah yang belum mendapatkan pelayanan dan pembinaan.	Jl. Telang Bule RT. 06, Kab. Penajam Paser Utara	370 m <sup>2</sup>	Sekretariat Daerah	Diteruskan ke Forum SKPD
1906	M. Nasiruddin, S.H	PAN	Peningkatan Layanan Infrastruktur Jalan	jalan rusak	Jl. Poros SMKN 1 Gg. Majai 1.A Dusun Singa Karti, Kab. Kutai Timur	100 meter	Badan Pengelolaan Keuangan dan Aset Daerah	Diteruskan ke Forum SKPD
1907	Siti Rizky Amalia, S.E, Ak. C.A	PPP	Masih rendahnya produksi padi tanaman pangan dan hortikultura dalam pemenuhan pangan lokal	Lumbung Pangan	citra manunggal jaya, Kab. Kutai Timur	1 unit	Badan Pengelolaan Keuangan dan Aset Daerah	Diteruskan ke Forum SKPD
1908	Puji Hartadi, S.T	PKB	Pengendalian Banjir	Air menggenang di jalan perlu pembangunan Drainase	RT 11 Bukit Biru, Kab. Kutai Kartanegara	200 Meter	Badan Pengelolaan Keuangan dan Aset Daerah	Diteruskan ke Forum SKPD
1909	Sigit Wibowo, S.E	PAN	Desa dan Masyarakat belum optimal diberdayakan	Majelis wilayah Kahmi memerlukan untuk pelaksanaan kegiatan ditahun 2022	Jl. Angklung A/IA RT. 23 Komplek Prevab Segiri, Kota Samarinda	15 kegiatan	Sekretariat Daerah	Diteruskan ke Forum SKPD
1910	Muhammad Samsun, S.E. M,Si	PDI-P	Pengendalian Banjir	penyumbatan air dan banjir saat musim hujan	RT 24, Kab. Kutai Kartanegara	200 meter	Badan Pengelolaan Keuangan dan Aset Daerah	Diteruskan ke Forum SKPD
1911	Puji Hartadi, S.T	PKB	Pengendalian Banjir	Air menggenang di jalan perlu pembangunan Drainase	Jalan Kediri RT 15, Kab. Kutai Kartanegara	200 Meter	Badan Pengelolaan Keuangan dan Aset Daerah	Diteruskan ke Forum SKPD
1912	Siti Rizky Amalia, S.E, Ak. C.A	PPP	Masih rendahnya produksi padi tanaman pangan dan hortikultura dalam pemenuhan pangan lokal	Lumbung Pangan	Miau Baru, Kab. Kutai Timur	1 unit	Badan Pengelolaan Keuangan dan Aset Daerah	Diteruskan ke Forum SKPD
1913	Puji Hartadi, S.T	PKB	Pengendalian Banjir	Air menggenang di jalan perlu pembangunan Drainase	Jalan Kemuning RT 07, Kab. Kutai Kartanegara	150 Meter	Badan Pengelolaan Keuangan dan Aset Daerah	Diteruskan ke Forum SKPD
1914	Drs. H. Baharuddin Muin	Gerindra	Pembangunan Tempat Ibadah	Mesjid Darul Muhajirin membutuhkan pembangunan infrastruktur untuk meningkatkan fasilitas yang lebih memadai guna kelancaran kegiatan ibadah dan pembelajaran serta pendidikan Al-Qur'an.	Jl. Kubis RT. 10, Kab. Penajam Paser Utara	1.153 m <sup>2</sup>	Sekretariat Daerah	Diteruskan ke Forum SKPD
1915	Muhammad Samsun, S.E. M,Si	PDI-P	Peningkatan Layanan Infrastruktur Jalan	jalan berlubang dan becek	jalan Masjudin RT 06, Kab. Kutai Kartanegara	400 meter	Badan Pengelolaan Keuangan dan Aset Daerah	Diteruskan ke Forum SKPD

No	Pengusul	Fraksi	Usulan	Permasalahan	Alamat	Koefisien	PD Tujuan Akhir	Status
1916	Puji Hartadi, S.T	PKB	Pengendalian Banjir	Air menggenang dijalan perlu pembangunan Drainase	RT 18, Kab. Kutai Kartanegara	150 Meter	Badan Pengelolaan Keuangan dan Aset Daerah	Diteruskan ke Forum SKPD
1917	Herliana Yanti	PDI-P	Pengendalian Banjir	Tidak adanya drainase dikiri kanan jalan desa Rt 02, sehingga jika hujan turun air meluap kejalan, akibatnya banjir dan banyak genangan air dijalan, ukuran drainase yang diperlukan P=200m L=70m	Desa Giri Purwa, Rt 02, Kab. Penajam Paser Utara	200 Meter	Badan Pengelolaan Keuangan dan Aset Daerah	Diteruskan ke Forum SKPD
1918	Siti Rizky Amalia, S.E, Ak. C.A	PPP	Peningkatan Layanan Infrastruktur Jalan	Penimbunan Batu Jalan Sawitto Pinrang RT 65	Jalan Sawitto Pinrang RT 65, Kab. Kutai Timur	500 Meter	Badan Pengelolaan Keuangan dan Aset Daerah	Diteruskan ke Forum SKPD
1919	Puji Hartadi, S.T	PKB	Pengendalian Banjir	Arus air tersumbat dikarenakan tertutup gulma dan sampah perlu Normalisasi Parit Pembuang	RT 14, Kab. Kutai Kartanegara	200 Meter	Badan Pengelolaan Keuangan dan Aset Daerah	Diteruskan ke Forum SKPD
1920	Siti Rizky Amalia, S.E, Ak. C.A	PPP	Peningkatan Layanan Infrastruktur Jalan	Pengadaan jembatan gertak ulin wisata air kanal 3	wisata air kanal 3, Kab. Kutai Timur	1 paket	Badan Pengelolaan Keuangan dan Aset Daerah	Diteruskan ke Forum SKPD
1921	Drs. H. Baharuddin Muin	Gerindra	Pembangunan Tempat Ibadah	Pembangunan Gedung Dakwah Hidayatullah yang bertujuan agar masyarakat memiliki wadah dalam aktifitas keagamaan	Jl. Propinsi Km. 20 RT. 11, Kab. Penajam Paser Utara	1.428 m <sup>2</sup>	Sekretariat Daerah	Diteruskan ke Forum SKPD
1922	M. Nasiruddin, S.H	PAN	Pengendalian Banjir	perlu adanya drainase saluran air	Jl.Poros SMKN 1 Gg. Majai 1A SMP Neg 5 RT.44 Dusun Singa Karti, Kab. Kutai Timur	100 meter	Badan Pengelolaan Keuangan dan Aset Daerah	Diteruskan ke Forum SKPD
1923	Siti Rizky Amalia, S.E, Ak. C.A	PPP	Kontribusi sektor pariwisata dan ekonomi kreatif terhadap pertumbuhan ekonomi daerah masih rendah	Pengadaan perahu wisata air kanal 3	wisata air kanal 3 sangatta utara, Kab. Kutai Timur	3 buah	Badan Pengelolaan Keuangan dan Aset Daerah	Diteruskan ke Forum SKPD
1924	Muhammad Samsun, S.E. M,Si	PDI-P	Pengendalian Banjir	pendangkalan parit dan banjir	perit kecil RT 24, Kab. Kutai Kartanegara	200 meter	Badan Pengelolaan Keuangan dan Aset Daerah	Diteruskan ke Forum SKPD
1925	Muhammad Samsun, S.E. M,Si	PDI-P	Pengendalian Banjir	pendangkalan sungai dan banjir saat musim hujan	RT 22, Kab. Kutai Kartanegara	1300 meter	Badan Pengelolaan Keuangan dan Aset Daerah	Diteruskan ke Forum SKPD
1926	M. Nasiruddin, S.H	PAN	Pengendalian Banjir	perlu drainase saluran air	Jl.Poros SMKN 1 Gg. Majai 1A SDN 009 RT.44 Dusun Singa Karti, Kab. Kutai Timur	100 meter	Badan Pengelolaan Keuangan dan Aset Daerah	Diteruskan ke Forum SKPD
1927	Herliana Yanti	PDI-P	Peningkatan Layanan Infrastruktur Jalan	Masyarakat Rt 03 meminta semenisasi Jalan walet, kondisi jalan yang berupa tanah bahkan tertutup oleh rumput liar, sehingga tidak	Desa Giri Purwa, Rt 03, Jalan Walet, Kab. Penajam Paser Utara	300 Meter	Badan Pengelolaan Keuangan dan Aset Daerah	Diteruskan ke Forum SKPD

No	Pengusul	Fraksi	Usulan	Permasalahan	Alamat	Koefisien	PD Tujuan Akhir	Status
				telihat jalan dan sangat menyulitkan warga jika harus beraktivitas diluar rumah, untuk ukuran jalan yang disemenisasi P=300m L=3m				
1928	Drs. H. Baharuddin Muin	Gerindra	Pembangunan Tempat Ibadah	Pembangunan sarana dan prasarana Masjid Al Mustofa yang menjadi kebutuhan penting saat ini bagi masyarakat RT. 04	Jl. Gama RT. 04, Kab. Penajam Paser Utara	625 m <sup>2</sup>	Sekretariat Daerah	Diteruskan ke Forum SKPD
1929	M. Nasiruddin, S.H	PAN	Peningkatan Layanan Infrastruktur Jalan	jalan rusak	Jl. SMKN 1 Gg.Majai Poros RT.44 Dusun Singa Karti, Kab. Kutai Timur	150 meter	Badan Pengelolaan Keuangan dan Aset Daerah	Diteruskan ke Forum SKPD
1930	Puji Hartadi, S.T	PKB	Pengendalian Banjir	Arus air tersumbat dikarenakan tertutup gulma dan sampah perlu Normalisasi Parit Pembuang	Datar Rawa RT 23, Kab. Kutai Kartanegara	2000 Meter	Badan Pengelolaan Keuangan dan Aset Daerah	Diteruskan ke Forum SKPD
1931	M. Nasiruddin, S.H	PAN	Peningkatan Layanan Infrastruktur Jalan	jalan rusak	Jalan Blok K RT.06 Dusun Rukun Karya, Kab. Kutai Timur	100 meter	Badan Pengelolaan Keuangan dan Aset Daerah	Diteruskan ke Forum SKPD
1932	M. Nasiruddin, S.H	PAN	Peningkatan Layanan Infrastruktur Jalan	jalan rusak	Blok J RT.05 Dusun Rukun Karya, Kab. Kutai Timur	100 meter	Badan Pengelolaan Keuangan dan Aset Daerah	Diteruskan ke Forum SKPD
1933	Drs. H. Baharuddin Muin	Gerindra	Pembangunan Tempat Ibadah	Pembangunan Gedung Dakwah Muhammadiyah dengan tujuan agar memiliki wadah dalam aktifitas keagamaan	Jl. Propinsi Km. 48 RT. 06, Kab. Penajam Paser Utara	952 m <sup>2</sup>	Sekretariat Daerah	Diteruskan ke Forum SKPD
1934	M. Nasiruddin, S.H	PAN	Peningkatan Layanan Infrastruktur Jalan	jalan rusak	Blok I RT.04 Dusun Rukun Karya, Kab. Kutai Timur	100 meter	Badan Pengelolaan Keuangan dan Aset Daerah	Diteruskan ke Forum SKPD
1935	Puji Hartadi, S.T	PKB	Pengendalian Banjir	Air menggenang dijalan perlu pembangunan Drainase	Jalan Datar Rawa RT 23, Kab. Kutai Kartanegara	300 Meter	Badan Pengelolaan Keuangan dan Aset Daerah	Diteruskan ke Forum SKPD
1936	Muhammad Samsun, S.E. M,Si	PDI-P	Pengendalian Banjir	penyumbatan air dan banjir saat musim hujan	RT 07, Kab. Kutai Kartanegara	150 meter	Badan Pengelolaan Keuangan dan Aset Daerah	Diteruskan ke Forum SKPD
1937	M. Nasiruddin, S.H	PAN	Peningkatan Layanan Infrastruktur Jalan	jalan rusak	Blok H RT. 03 Dusun Rukun Karya, Kab. Kutai Timur	100 meter	Badan Pengelolaan Keuangan dan Aset Daerah	Diteruskan ke Forum SKPD
1938	Puji Hartadi, S.T	PKB	Pengendalian Banjir	Air menggenang dijalan perlu pembanguna Drainase	Jalan Husin RT 05, Kab. Kutai Kartanegara	300 Meter	Badan Pengelolaan Keuangan dan Aset Daerah	Diteruskan ke Forum SKPD
1939	Muhammad Samsun, S.E. M,Si	PDI-P	Pengendalian Banjir	penyumbatan air dan banjir saat musim hujan	RT 08, Kab. Kutai Kartanegara	150 meter	Badan Pengelolaan Keuangan dan Aset Daerah	Diteruskan ke Forum SKPD
1940	M. Nasiruddin, S.H	PAN	Peningkatan Layanan Infrastruktur Jalan	jalan rusak	Blok G RT.02 Dusun Rukun Karya, Kab. Kutai Timur	100 meter	Badan Pengelolaan Keuangan dan Aset Daerah	Diteruskan ke Forum SKPD



No	Pengusul	Fraksi	Usulan	Permasalahan	Alamat	Koefisien	PD Tujuan Akhir	Status
1941	Puji Hartadi, S.T	PKB	Pengendalian Banjir	Arus air tersumbat diakibatkan tertutup gulma dan sampah perlu Normalisasi Parit Pembuang	RT 05, Kab. Kutai Kartanegara	2000 Meter	Badan Pengelolaan Keuangan dan Aset Daerah	Diteruskan ke Forum SKPD
1942	M. Nasiruddin, S.H	PAN	Peningkatan Layanan Infrastruktur Jalan	jalan rusak	Blok F Rt.01 Dusun Rukun Karya, Kab. Kutai Timur	100 meter	Badan Pengelolaan Keuangan dan Aset Daerah	Diteruskan ke Forum SKPD
1943	Puji Hartadi, S.T	PKB	Pengendalian Banjir	Air menggenang dijalan perlu pembangunan Drainase	RT 03, Kab. Kutai Kartanegara	300 Meter	Badan Pengelolaan Keuangan dan Aset Daerah	Diteruskan ke Forum SKPD
1944	M. Nasiruddin, S.H	PAN	Peningkatan Layanan Infrastruktur Jalan	jalan rusak	Blok D RT.04 Dusun Sidodadi, Kab. Kutai Timur	100 meter	Badan Pengelolaan Keuangan dan Aset Daerah	Diteruskan ke Forum SKPD
1945	Muhammad Samsun, S.E. M,Si	PDI-P	Peningkatan Layanan Infrastruktur Jalan	jalan berlubang dan becek	jalan Sunyono dan Simpang Tani RT 02, Kab. Kutai Kartanegara	850 meter	Badan Pengelolaan Keuangan dan Aset Daerah	Diteruskan ke Forum SKPD
1946	M. Nasiruddin, S.H	PAN	Peningkatan Layanan Infrastruktur Jalan	Jalan Rusak	Blok C RT.03 Dusun Sidodadi, Kab. Kutai Timur	100 meter	Badan Pengelolaan Keuangan dan Aset Daerah	Diteruskan ke Forum SKPD
1947	M. Nasiruddin, S.H	PAN	Peningkatan Layanan Infrastruktur Jalan	Jalan Rusak	Blok B RT.02 Dusun Sidodadi, Kab. Kutai Timur	100 meter	Badan Pengelolaan Keuangan dan Aset Daerah	Diteruskan ke Forum SKPD
1948	Dr. H. Rusman Ya'qub, S.Pd, M.Si	PPP	Peningkatan Layanan Infrastruktur Jalan	Peningkatan jalan kelurahan Lok Bahu Rt 12 Gg. Abadi Panjang 100 m lebar, Gg 10 Panjang 150 m Lebar 3 m, Gg. Aini Panjang 50 m lebar 3 m Kecamatan sungai Kunjang	Jl. M. said Rt 12 Kel. Lok Bahu Kec. Sungai Kunjang, Kota Samarinda	1.2 m3	Badan Pengelolaan Keuangan dan Aset Daerah	Diteruskan ke Forum SKPD
1949	M. Nasiruddin, S.H	PAN	Peningkatan Layanan Infrastruktur Jalan	jalan rusak	Blok A RT.01 Dusun Sidodadi, Kab. Kutai Timur	100 meter	Badan Pengelolaan Keuangan dan Aset Daerah	Diteruskan ke Forum SKPD
1950	H. Andi Harahap, S.Sos	Golkar	Peningkatan Layanan Infrastruktur Jalan	jalan usaha tani yang ada rusak dan belum ditingkatkan	Dusun 1, 2, 3, dan Dusun 4, Kab. Penajam Paser Utara	60000 M2	Dinas Pangan, Tanaman Pangan dan Hortikultura	Diteruskan ke Forum SKPD
1951	Dr. Sarkowi V Zahra, S.Hut, M.M, M.Si, M.Ling	Golkar	Pengendalian Banjir	Belum ada drainase/parit	Jl. Gg. 01, RT33, Kab. Kutai Kartanegara	150 M	Badan Pengelolaan Keuangan dan Aset Daerah	Diteruskan ke Forum SKPD
1952	H. Andi Harahap, S.Sos	Golkar	Peningkatan Layanan Irigasi	Jaringan irigasi primer dan skunder yang ada perlu ditingkatkan	Desa Sebakung Taka, Kab. Paser	25000 M1	Badan Pengelolaan Keuangan dan Aset Daerah	Diteruskan ke Forum SKPD
1953	Ir. H. Muhammad Adam	PKB	Peningkatan Layanan Infrastruktur Jalan	jalan rusak	Jalan Lingkungan RT. 50, Kota Balikpapan	70 m3	Badan Pengelolaan Keuangan dan Aset Daerah	Diteruskan ke Forum SKPD
1954	M. Nasiruddin, S.H	PAN	Pengendalian Banjir	perlu drainase saluran air	Blok A RT.01 Dusun Sidodadi, Kab. Kutai Timur	200 meter	Badan Pengelolaan Keuangan dan Aset Daerah	Diteruskan ke Forum SKPD



No	Pengusul	Fraksi	Usulan	Permasalahan	Alamat	Koefisien	PD Tujuan Akhir	Status
1955	Ir. H. Muhammad Adam	PKB	Peningkatan Layanan Infrastruktur Jalan	jalan rusak	Jalan Lingkungan RT. 49, Kota Balikpapan	70 m3	Badan Pengelolaan Keuangan dan Aset Daerah	Diteruskan ke Forum SKPD
1956	H. Andi Harahap, S.Sos	Golkar	Peningkatan Layanan Irigasi	pintu air jaringan irigasi yang ada sudah tidak baik	Desa Sebakung Taka, Kab. Paser	25 unit	Badan Pengelolaan Keuangan dan Aset Daerah	Diteruskan ke Forum SKPD
1957	Ir. H. Muhammad Adam	PKB	Peningkatan Layanan Infrastruktur Jalan	jalan rusak	jalan lingkungan 48, Kota Balikpapan	70 m3	Badan Pengelolaan Keuangan dan Aset Daerah	Diteruskan ke Forum SKPD
1958	Ir. H. Muhammad Adam	PKB	Peningkatan Layanan Infrastruktur Jalan	jalan rusak	jalan lingkungan RT. 47, Kota Balikpapan	70 m3	Badan Pengelolaan Keuangan dan Aset Daerah	Diteruskan ke Forum SKPD
1959	Ir. H. Muhammad Adam	PKB	Peningkatan Layanan Infrastruktur Jalan	jalan rusak	jalan lingkungan RT. 44, Kota Balikpapan	70 m3	Badan Pengelolaan Keuangan dan Aset Daerah	Diteruskan ke Forum SKPD
1960	Siti Rizky Amalia, S.E, Ak. C.A	PPP	Peningkatan Layanan Persampahan	Pengadaan motor sampah	Sanggata Utara, Kab. Kutai Timur	27 unit	Badan Pengelolaan Keuangan dan Aset Daerah	Diteruskan ke Forum SKPD
1961	H. Andi Harahap, S.Sos	Golkar	Masih rendahnya produksi padi tanaman pangan dan hortilultura dalam pemenuhan pangan lokal	Belum tersedianya trucktor Roda 4	Desa Sebakung Taka, Kab. Paser	6 unit	Badan Pengelolaan Keuangan dan Aset Daerah	Diteruskan ke Forum SKPD
1962	Ir. H. Muhammad Adam	PKB	Peningkatan Layanan Infrastruktur Jalan	jalan rusak	jalan lingkungan RT. 41, Kota Balikpapan	70 m3	Badan Pengelolaan Keuangan dan Aset Daerah	Diteruskan ke Forum SKPD
1963	Ir. H. Muhammad Adam	PKB	Peningkatan Layanan Infrastruktur Jalan	jalan rusak	jalan lingkungan RT. 42, Kota Balikpapan	70 m3	Badan Pengelolaan Keuangan dan Aset Daerah	Diteruskan ke Forum SKPD
1964	H. Andi Faisal Assegaf, S.Sos, M.Si	Dekoratif-Nasdem	Peningkatan Layanan Infrastruktur Jalan	Jalan Rusak, Konstruksi Jalan Tanah apabila Hujan Jalan menjadi berlumpur, Masyarakat kesulitan melewati jalan tersebut sehingga perlu Peningkatan Jalan Lingkungan.	RT.01 dan RT. 11, Kab. Paser	6000 meter	Badan Pengelolaan Keuangan dan Aset Daerah	Diteruskan ke Forum SKPD
1965	Ir. H. Muhammad Adam	PKB	Peningkatan Layanan Infrastruktur Jalan	jalan rusak	jalan lingkungan RT. 30, Kota Balikpapan	70 m3	Badan Pengelolaan Keuangan dan Aset Daerah	Diteruskan ke Forum SKPD
1966	Ir. H. Muhammad Adam	PKB	Peningkatan Layanan Infrastruktur Jalan	jalan rusak	jalan lingkungan RT. 31, Kota Balikpapan	70 m3	Badan Pengelolaan Keuangan dan Aset Daerah	Diteruskan ke Forum SKPD
1967	Drs. H. Baharuddin Muin	Gerindra	Pembangunan Tempat Ibadah	Pembangunan sarana dan prasarana pendukung Mesjid Ad Dien dalam menunjang aktifitas keagamaan masyarakat sekitar	Jl. Pondok Merian RT. 02, Kab. Penajam Paser Utara	666 m <sup>2</sup>	Sekretariat Daerah	Diteruskan ke Forum SKPD

No	Pengusul	Fraksi	Usulan	Permasalahan	Alamat	Koefisien	PD Tujuan Akhir	Status
1968	Ir. H. Muhammad Adam	PKB	Peningkatan Layanan Infrastruktur Jalan	jalan rusak	jalan lingkungan RT. 20, Kota Balikpapan	70 m3	Badan Pengelolaan Keuangan dan Aset Daerah	Diteruskan ke Forum SKPD
1969	Ir. H. Muhammad Adam	PKB	Peningkatan Layanan Infrastruktur Jalan	jalan rusak	jalan lingkungan RT. 07, Kota Balikpapan	70 m3	Badan Pengelolaan Keuangan dan Aset Daerah	Diteruskan ke Forum SKPD
1970	H. Andi Harahap, S.Sos	Golkar	Masih rendahnya produksi padi tanaman pangan dan hortilultura dalam pemenuhan pangan lokal	belum tersedianya Hand Tructor Roda 2	Desa Sebakung Taka, Kab. Paser	16 unit	Badan Pengelolaan Keuangan dan Aset Daerah	Diteruskan ke Forum SKPD
1971	Muhammad Samsun, S.E. M,Si	PDI-P	Pembangunan Tempat Ibadah	Belum ada pagar	Mushola Al - Munawarroh Jl. Handil Setia Bakti RT 08, Kab. Kutai Kartanegara	1 paket	Sekretariat Daerah	Diteruskan ke Forum SKPD
1972	M. Nasiruddin, S.H	PAN	Pengendalian Banjir	perlu drainase saluran air	Blok A RT.01 Dusun Sido Dadi, Kab. Kutai Timur	200 meter	Badan Pengelolaan Keuangan dan Aset Daerah	Diteruskan ke Forum SKPD
1973	Ir. H. Muhammad Adam	PKB	Peningkatan Layanan Infrastruktur Jalan	jalan rusak	jalan lingkungan RT. 21, Kota Balikpapan	70 m3	Badan Pengelolaan Keuangan dan Aset Daerah	Diteruskan ke Forum SKPD
1974	Ir. H. Muhammad Adam	PKB	Peningkatan Layanan Infrastruktur Jalan	jalan rusak	jalan lingkungan RT. 06, Kota Balikpapan	70 m3	Badan Pengelolaan Keuangan dan Aset Daerah	Diteruskan ke Forum SKPD
1975	Ir. H. Muhammad Adam	PKB	Peningkatan Layanan Infrastruktur Jalan	jalan rusak	jalan lingkungan RT. 17, Kota Balikpapan	70 m3	Badan Pengelolaan Keuangan dan Aset Daerah	Diteruskan ke Forum SKPD
1976	Ir. H. Muhammad Adam	PKB	Peningkatan Layanan Infrastruktur Jalan	jalan rusak	jalan lingkungan RT. 09, Kota Balikpapan	70 m3	Badan Pengelolaan Keuangan dan Aset Daerah	Diteruskan ke Forum SKPD
1977	Ir. H. Muhammad Adam	PKB	Peningkatan Layanan Infrastruktur Jalan	jalan rusak	jalan lingkungan RT. 27, Kota Balikpapan	70 m3	Badan Pengelolaan Keuangan dan Aset Daerah	Diteruskan ke Forum SKPD
1978	H. Andi Harahap, S.Sos	Golkar	Masih rendahnya produksi padi tanaman pangan dan hortilultura dalam pemenuhan pangan lokal	belum tersedianya mesin Rice Combine Harvester	Sebakung Taka, Kab. Paser	16 unit	Badan Pengelolaan Keuangan dan Aset Daerah	Diteruskan ke Forum SKPD
1979	Muhammad Samsun, S.E. M,Si	PDI-P	Peningkatan Layanan Infrastruktur Jalan	jalan becek dan berlubang	Gang Teratai RT 19, Kab. Kutai Kartanegara	130 meter	Badan Pengelolaan Keuangan dan Aset Daerah	Diteruskan ke Forum SKPD
1980	Ir. H. Muhammad Adam	PKB	Peningkatan Layanan Infrastruktur Jalan	jalan rusak	jalan lingkungan RT. 28, Kota Balikpapan	70 m3	Badan Pengelolaan Keuangan dan Aset Daerah	Diteruskan ke Forum SKPD
1981	Ir. H. Muhammad Adam	PKB	Peningkatan Layanan Infrastruktur Jalan	jalan rusak	jalan lingkungan RT. 02, Kota Balikpapan	70 m3	Badan Pengelolaan Keuangan dan Aset Daerah	Diteruskan ke Forum SKPD

No	Pengusul	Fraksi	Usulan	Permasalahan	Alamat	Koefisien	PD Tujuan Akhir	Status
1982	Muhammad Samsun, S.E. M,Si	PDI-P	Pengendalian Banjir	penyumbatan air dan banjir saat musim hujan	parit RT 01, Kab. Kutai Kartanegara	45 meter	Badan Pengelolaan Keuangan dan Aset Daerah	Diteruskan ke Forum SKPD
1983	Harun Al Rasyid, S.H	PKS	Belum Meratanya Kualitas Pelayanan Pendidikan	Pembangunan Lokal MTS Al Amin	Jalan RE Martadinata Rt 09 no 39, Kota Bontang	2 lokal	Sekretariat Daerah	Diteruskan ke Forum SKPD
1984	H. Andi Harahap, S.Sos	Golkar	Masih rendahnya produksi padi tanaman pangan dan hortilultura dalam pemenuhan pangan lokal	belum tersedia alat Cultivator	Desa Sebakung Taka, Kab. Paser	32 unit	Badan Pengelolaan Keuangan dan Aset Daerah	Diteruskan ke Forum SKPD
1985	H. Andi Harahap, S.Sos	Golkar	Masih rendahnya produksi pangan asal ternak	belum tersedianya Sapi ternak	Sebakung Taka, Kab. Paser	412 ekor	Badan Pengelolaan Keuangan dan Aset Daerah	Diteruskan ke Forum SKPD
1986	M. Nasiruddin, S.H	PAN	Peningkatan Layanan Infrastruktur Jalan	jalan rusak	Jalan Makam Blok A RT.01 Dusun Sido Dadi, Kab. Kutai Timur	300 meter	Badan Pengelolaan Keuangan dan Aset Daerah	Diteruskan ke Forum SKPD
1987	Hj. Fitri Maisyaroh, S.T	PKS	Peningkatan Layanan Infrastruktur Jalan	Perlu adanya semenisasi dan perbaikan siring jalan dikarenakan jalan yang rusak	RT 30, Kota Balikpapan	60 meter	Badan Pengelolaan Keuangan dan Aset Daerah	Diteruskan ke Forum SKPD
1988	Muhammad Samsun, S.E. M,Si	PDI-P	Pengendalian Banjir	Penyumbatan air dan banjir saat musim hujan	Parit RT 01, Kab. Kutai Kartanegara	300 meter	Badan Pengelolaan Keuangan dan Aset Daerah	Diteruskan ke Forum SKPD
1989	M. Nasiruddin, S.H	PAN	Masih rendahnya produksi pangan asal ternak	Kelompok Tani Barokah membutuhkan bantuan kandang dan pagar sapi untuk meningkatkan taraf ekonomi anggota kelompok	Jl. mulawarman GG. Perkebunan RT.31, Kab. Kutai Timur	2 Unit	Badan Pengelolaan Keuangan dan Aset Daerah	Diteruskan ke Forum SKPD
1990	H. Andi Faisal Assegaf, S.Sos, M.Si	Dekorat-Nasdem	Peningkatan Layanan Infrastruktur Jalan	Konstruksi Jalan Tanah sehingga perlu Semenisasi Jalan RT.01 Desa Jone	RT.01 samping Masjid Al-Mukarromah, Kab. Paser	2000 meter	Badan Pengelolaan Keuangan dan Aset Daerah	Diteruskan ke Forum SKPD
1991	Drs. H. Baharuddin Muin	Gerindra	Belum Meratanya Kualitas Pelayanan Pendidikan	Kualitas pelayanan pendidikan dirasa masih kurang dengan pembangunan rumah Guru pada TPA Al Mustofa yang saat ini dibutuhkan	Jl. Gama RT. 04, Kab. Penajam Paser Utara	625 m <sup>2</sup>	Sekretariat Daerah	Diteruskan ke Forum SKPD
1992	Muhammad Samsun, S.E. M,Si	PDI-P	Pengendalian Banjir	Pengadaan Exsavator Pc 100	kelurahan sanga-sanga dalam, Kab. Kutai Kartanegara	1 unit	Badan Pengelolaan Keuangan dan Aset Daerah	Diteruskan ke Forum SKPD
1993	Hj. Fitri Maisyaroh, S.T	PKS	Peningkatan Layanan Infrastruktur Jalan	Perlu adanya semenisasi jalan dikarenakan jalan yang rusak	RT 6, Kota Balikpapan	200 meter	Badan Pengelolaan Keuangan dan Aset Daerah	Diteruskan ke Forum SKPD
1994	Ir. H. Muhammad Adam	PKB	Peningkatan Layanan Infrastruktur Jalan	jalan rusak	drainase lingkungan RT. 02, Kota Balikpapan	150 meter	Badan Pengelolaan Keuangan dan Aset Daerah	Diteruskan ke Forum SKPD

No	Pengusul	Fraksi	Usulan	Permasalahan	Alamat	Koefisien	PD Tujuan Akhir	Status
1995	Ir. H. Muhammad Adam	PKB	Peningkatan Layanan Infrastruktur Jalan	tidak ada drainase	drainase lingkungan RT. 06, Kota Balikpapan	150 meter	Badan Pengelolaan Keuangan dan Aset Daerah	Diteruskan ke Forum SKPD
1996	Ir. H. Muhammad Adam	PKB	Peningkatan Layanan Infrastruktur Jalan	tidak ada drainase	drainase lingkungan RT. 46, Kota Balikpapan	150 meter	Badan Pengelolaan Keuangan dan Aset Daerah	Diteruskan ke Forum SKPD
1997	M. Nasiruddin, S.H	PAN	Masih rendahnya produksi pangan asal ternak	Kelompok Tani Harapan Maju membutuhkan bantuan sapi ternak	Jl. Poros Sangatta Bengalon ( Tower Kembar), Kab. Kutai Timur	20 Ekor	Badan Pengelolaan Keuangan dan Aset Daerah	Diteruskan ke Forum SKPD
1998	Ir. H. Muhammad Adam	PKB	Peningkatan Layanan Infrastruktur Jalan	tidak ada drainase	drainase lingkungan RT. 43, Kota Balikpapan	150 meter	Badan Pengelolaan Keuangan dan Aset Daerah	Diteruskan ke Forum SKPD
1999	Muhammad Samsun, S.E. M,Si	PDI-P	Pengendalian Banjir	pendangkalan parit dan banjir	Gang Kasturi RT 18, Kab. Kutai Kartanegara	300 meter	Badan Pengelolaan Keuangan dan Aset Daerah	Diteruskan ke Forum SKPD
2000	Drs. H. Baharuddin Muin	Gerindra	Belum Meratanya Kualitas Pelayanan Pendidikan	Belum terpenuhinya pembangunan sarana dan prasarana Yayasan Palampang sehingga aktifitas pendidikan belum berjalan dengan maksimal	Jl. Muara Tunan RT. 04, Kab. Penajam Paser Utara	1.250 m <sup>2</sup>	Sekretariat Daerah	Diteruskan ke Forum SKPD
2001	Ir. H. Muhammad Adam	PKB	Peningkatan Layanan Infrastruktur Jalan	tidak ada drainase	drainase lingkungan RT. 21, Kota Balikpapan	150 meter	Badan Pengelolaan Keuangan dan Aset Daerah	Diteruskan ke Forum SKPD
2002	Ir. H. Muhammad Adam	PKB	Peningkatan Layanan Infrastruktur Jalan	tidak ada drainase	drainase lingkungan RT. 24, Kota Balikpapan	150 meter	Badan Pengelolaan Keuangan dan Aset Daerah	Diteruskan ke Forum SKPD
2003	M. Nasiruddin, S.H	PAN	Masih rendahnya produksi pangan asal ternak	Kelompok Tani Harapan Maju membutuhkan bantuan sapi ternak untuk meningkatkan taraf ekonomi anggota kelompok	Jl. Poros Sangata Bengalon (Tower Kembar), Kab. Kutai Timur	20 Ekor	Badan Pengelolaan Keuangan dan Aset Daerah	Diteruskan ke Forum SKPD
2004	Muhammad Samsun, S.E. M,Si	PDI-P	Pengendalian Banjir	penyumbatan air dan banjir saat musim hujan	parit induk Jl. Andi Mukmin RT 16, Kab. Kutai Kartanegara	250 meter	Badan Pengelolaan Keuangan dan Aset Daerah	Diteruskan ke Forum SKPD
2005	Ir. H. Muhammad Adam	PKB	Peningkatan Layanan Infrastruktur Jalan	tidak ada drainase	drainase lingkungan RT. 41, Kota Balikpapan	150 meter	Badan Pengelolaan Keuangan dan Aset Daerah	Diteruskan ke Forum SKPD
2006	Ir. H. Muhammad Adam	PKB	Peningkatan Layanan Infrastruktur Jalan	tidak ada drainase	drainase lingkungan RT. 45, Kota Balikpapan	150 meter	Badan Pengelolaan Keuangan dan Aset Daerah	Diteruskan ke Forum SKPD
2007	Ir. H. Muhammad Adam	PKB	Peningkatan Layanan Infrastruktur Jalan	tidak ada drainase	drainase lingkungan RT. 30, Kota Balikpapan	150 meter	Badan Pengelolaan Keuangan dan Aset Daerah	Diteruskan ke Forum SKPD
2008	M. Nasiruddin, S.H	PAN	Masih rendahnya produksi pangan asal ternak	kurang nya ternak sapi	Jl. Poros sangata bengalon (tower kembar), Kab. Kutai Timur	20 Ekor	Badan Pengelolaan Keuangan dan Aset Daerah	Diteruskan ke Forum SKPD

No	Pengusul	Fraksi	Usulan	Permasalahan	Alamat	Koefisien	PD Tujuan Akhir	Status
2009	M. Nasiruddin, S.H	PAN	Peningkatan Layanan Persampahan	tidak tersedianya tong sampah	Jl. Loa Hitam RT.04, Kab. Kutai Timur	200 Unit	Badan Pengelolaan Keuangan dan Aset Daerah	Diteruskan ke Forum SKPD
2010	M. Nasiruddin, S.H	PAN	Pembangunan Tempat Ibadah	minimnya sarana tempat ibadah Langgar Al Fatah	Jalan Achmad Rosehan RT.08 RW. 02 Syampai, Kab. Kutai Timur	1 Unit	Sekretariat Daerah	Diteruskan ke Forum SKPD
2011	Ir. H. Muhammad Adam	PKB	Peningkatan Layanan Infrastruktur Jalan	tidak ada drainase	drainase lingkungan RT. 05, Kota Balikpapan	150 meter	Badan Pengelolaan Keuangan dan Aset Daerah	Diteruskan ke Forum SKPD
2012	M. Nasiruddin, S.H	PAN	Peningkatan Layanan Infrastruktur Jalan	jalan rusak	Gg. Loa Hitam II RT.04 Dusun Pinang, Kab. Kutai Timur	400 meter	Badan Pengelolaan Keuangan dan Aset Daerah	Diteruskan ke Forum SKPD
2013	Ir. H. Muhammad Adam	PKB	Peningkatan Layanan Infrastruktur Jalan	tidak ada drainase	drainase lingkungan RT. 02, Kota Balikpapan	150 meter	Badan Pengelolaan Keuangan dan Aset Daerah	Diteruskan ke Forum SKPD
2014	M. Nasiruddin, S.H	PAN	Peningkatan Layanan Infrastruktur Jalan	jalan rusak	Gg. Loa Hitam 12 RT.04 Dusun Pinang Mas, Kab. Kutai Timur	400 meter	Badan Pengelolaan Keuangan dan Aset Daerah	Diteruskan ke Forum SKPD
2015	Muhammad Samsun, S.E. M,Si	PDI-P	Peningkatan Layanan Infrastruktur Jalan	terjadi longsor	Jl Ir Soekarno Gg Rahmat RT 29, Kab. Kutai Kartanegara	300 meter	Badan Pengelolaan Keuangan dan Aset Daerah	Diteruskan ke Forum SKPD
2016	Ir. H. Muhammad Adam	PKB	Peningkatan Layanan Infrastruktur Jalan	tidak ada drainase	drainase lingkungan RT. 60, Kota Balikpapan	150 meter	Badan Pengelolaan Keuangan dan Aset Daerah	Diteruskan ke Forum SKPD
2017	M. Nasiruddin, S.H	PAN	Peningkatan Layanan Infrastruktur Jalan	Jalan rusak	Gg. Loa Hitam 5 RT.04 Dusun Pinang Mas, Kab. Kutai Timur	400 meter	Badan Pengelolaan Keuangan dan Aset Daerah	Diteruskan ke Forum SKPD
2018	Muhammad Samsun, S.E. M,Si	PDI-P	Koperasi belum di berdayakan dalam menggerakkan perekonomian masyarakat	kurangnya prasarana KUB masyarakat	Penjahit Saqinah RT 16, Kab. Kutai Kartanegara	15 unit	Badan Pengelolaan Keuangan dan Aset Daerah	Diteruskan ke Forum SKPD
2019	Ir. H. Muhammad Adam	PKB	Peningkatan Layanan Infrastruktur Jalan	tidak ada drainase	drainase lingkungan RT. 04, Kota Balikpapan	150 meter	Badan Pengelolaan Keuangan dan Aset Daerah	Diteruskan ke Forum SKPD
2020	M. Nasiruddin, S.H	PAN	Peningkatan Layanan Infrastruktur Jalan	jalan rusak	Gg. Loa Hitam 13 RT.04 Dusun Pinang Mas, Kab. Kutai Timur	300 meter	Badan Pengelolaan Keuangan dan Aset Daerah	Diteruskan ke Forum SKPD
2021	Ir. H. Muhammad Adam	PKB	Peningkatan Layanan Infrastruktur Jalan	tidak ada drainase	drainase lingkungan RT. 15, Kota Balikpapan	150 meter	Badan Pengelolaan Keuangan dan Aset Daerah	Diteruskan ke Forum SKPD
2022	Ir. H. Muhammad Adam	PKB	Peningkatan Layanan Infrastruktur Jalan	tidak ada drainase	darinase lingkungan RT. 12, Kota Balikpapan	150 meter	Badan Pengelolaan Keuangan dan Aset Daerah	Diteruskan ke Forum SKPD
2023	Puji Hartadi, S.T	PKB	Produksi Pertanian Pangan masih rendah	Desa Suka maju memerlukan Bantuan Saprodi berupa Pupuk Urea dan Herbisida	Jalan Raya Samarinda-Sebulu KM. 47, Kab. Kutai Kartanegara	1700 Pcs	Dinas Pangan, Tanaman Pangan dan Hortikultura	Diteruskan ke Forum SKPD

No	Pengusul	Fraksi	Usulan	Permasalahan	Alamat	Koefisien	PD Tujuan Akhir	Status
				guna meningkatkan produksi pertanian diwilayahnya				
2024	Ir. H. Muhammad Adam	PKB	Peningkatan Layanan Infrastruktur Jalan	tidak ada drainase	drainase lingkungan RT. 25, Kota Balikpapan	150 meter	Badan Pengelolaan Keuangan dan Aset Daerah	Diteruskan ke Forum SKPD
2025	H. Andi Harahap, S.Sos	Golkar	Peningkatan Layanan Infrastruktur Jalan	belum ditingkatkannya jalan usaha tani 1 dan 2	Dusun 1 dan 2 desa Sebakung Taka, Kab. Paser	12800 M2	Dinas Pangan, Tanaman Pangan dan Hortikultura	Diteruskan ke Forum SKPD
2026	M. Nasiruddin, S.H	PAN	Peningkatan Layanan Infrastruktur Jalan	Jalan Rusak	Gg. Loa Hitam 1 RT.04 Dusun Pinang Mas, Kab. Kutai Timur	200 meter	Badan Pengelolaan Keuangan dan Aset Daerah	Diteruskan ke Forum SKPD
2027	Puji Hartadi, S.T	PKB	Pengendalian Banjir	Parit didesa suka maju rt. 02 Perlu perlu ditingkatkan	Desa Suka Maju RT. 002, Kab. Kutai Kartanegara	210 Meter Kubik	Badan Pengelolaan Keuangan dan Aset Daerah	Diteruskan ke Forum SKPD
2028	H. Andi Harahap, S.Sos	Golkar	Peningkatan Layanan Infrastruktur Jalan	jalan tanah dan belum ditingkatkan	desa Sebakung Taka RT.10, Kab. Paser	400 M2	Badan Pengelolaan Keuangan dan Aset Daerah	Diteruskan ke Forum SKPD
2029	H. Andi Harahap, S.Sos	Golkar	Pengendalian Banjir	Be;um tersedianya jaringan drainase	Desa Sebakung Taka, Kab. Paser	64000 M1	Badan Pengelolaan Keuangan dan Aset Daerah	Diteruskan ke Forum SKPD
2030	M. Nasiruddin, S.H	PAN	Peningkatan Layanan Infrastruktur Jalan	jalan rusak	GG. loa hitam 1 RT 04 dusun pinang mas, Kab. Kutai Timur	200 meter	Badan Pengelolaan Keuangan dan Aset Daerah	Diteruskan ke Forum SKPD
2031	Romadhony Putra Pratama	PDI-P	Pengendalian Banjir	perlunya pembangunan turap agar mengurangi akibat longsor	jl subulus salam gang gunung sari 2 RT 35 (belakang), Kota Samarinda	108 meter persegi	Badan Pengelolaan Keuangan dan Aset Daerah	Diteruskan ke Forum SKPD
2032	Romadhony Putra Pratama	PDI-P	Pengendalian Banjir	perlunya pembangunan turap agar mengurangi akibat longsor	jl subulus salam gang gunung sari 2 RT 35 (depan), Kota Samarinda	96 meter persegi	Badan Pengelolaan Keuangan dan Aset Daerah	Diteruskan ke Forum SKPD
2033	M. Nasiruddin, S.H	PAN	Peningkatan Layanan Infrastruktur Jalan	jalan rusak	Jalan poros Km1 GG melati Rt 04, Kab. Kutai Timur	200 meter	Badan Pengelolaan Keuangan dan Aset Daerah	Diteruskan ke Forum SKPD
2034	Romadhony Putra Pratama	PDI-P	Pengendalian Banjir	belum adanya drainase	jl subulus salam gang widodo 2 RT 33, Kota Samarinda	50 meter persegi	Badan Pengelolaan Keuangan dan Aset Daerah	Diteruskan ke Forum SKPD
2035	Romadhony Putra Pratama	PDI-P	Peningkatan Layanan Infrastruktur Jalan	jalan rusak	jl subulus salam gang widodo 2 RT 33, Kota Samarinda	200 meter persegi	Badan Pengelolaan Keuangan dan Aset Daerah	Diteruskan ke Forum SKPD
2036	H. Andi Harahap, S.Sos	Golkar	Peningkatan Layanan Infrastruktur Jalan	jalan sudah banyak yang rusak	Desa Gunung Mulia, Kab. Penajam Paser Utara	30000 M2	Badan Pengelolaan Keuangan dan Aset Daerah	Diteruskan ke Forum SKPD
2037	Romadhony Putra Pratama	PDI-P	Pengendalian Banjir	perlu pembangunan gorong gorong	jl urip sumiharjo gang lestari RT 28, Kota Samarinda	100 meter	Badan Pengelolaan Keuangan dan Aset Daerah	Diteruskan ke Forum SKPD
2038	M. Nasiruddin, S.H	PAN	Peningkatan Layanan Infrastruktur Jalan	Jalan Rusak	Gg. Temanggung RT.02 Dusun Danau Raya Desa Persiapan Pinang Raya, Kab. Kutai Timur	200 meter	Badan Pengelolaan Keuangan dan Aset Daerah	Diteruskan ke Forum SKPD

No	Pengusul	Fraksi	Usulan	Permasalahan	Alamat	Koefisien	PD Tujuan Akhir	Status
2039	Romadhony Putra Pratama	PDI-P	Pengendalian Banjir	belum adanya drainase	jl urip sumiharjo gang lestari RT 28, Kota Samarinda	150 meter	Badan Pengelolaan Keuangan dan Aset Daerah	Diteruskan ke Forum SKPD
2040	H. Andi Harahap, S.Sos	Golkar	Pembangunan Tempat Ibadah	kekurangan dana dalam proses pembangunan Masjid Darun Na'im	Depan Kantor Kelurahan, Kab. Penajam Paser Utara	1 paket	Sekretariat Daerah	Diteruskan ke Forum SKPD
2041	Romadhony Putra Pratama	PDI-P	Peningkatan Layanan Infrastruktur Jalan	jalan rusak	jl urip sumiharjo gang lestari RT 28, Kota Samarinda	150 meter	Badan Pengelolaan Keuangan dan Aset Daerah	Diteruskan ke Forum SKPD
2042	M. Nasiruddin, S.H	PAN	Peningkatan Layanan Infrastruktur Jalan	Jalan Rusak	Gg. Loa Mali 13 RT.02 Dusun Pinang Mas, Kab. Kutai Timur	300 meter	Badan Pengelolaan Keuangan dan Aset Daerah	Diteruskan ke Forum SKPD
2043	Romadhony Putra Pratama	PDI-P	Pengendalian Banjir	belum adanya drainase	jalan urip sumiharjo gang lestari RT 28, Kota Samarinda	150 meter	Badan Pengelolaan Keuangan dan Aset Daerah	Diteruskan ke Forum SKPD
2044	Muhammad Samsun, S.E. M,Si	PDI-P	Pembangunan Tempat Ibadah	kurangnya sarana tempat ibadah	Mushola Miftahululum RT 17 ukuran 11x15m, Kab. Kutai Kartanegara	1 buah	Sekretariat Daerah	Diteruskan ke Forum SKPD
2045	Romadhony Putra Pratama	PDI-P	Pengendalian Banjir	perlunya pembangunan pondasi drainase untuk mengatasi banjir	jl subulus salam gang widodo RT 31, Kota Samarinda	200 meter	Badan Pengelolaan Keuangan dan Aset Daerah	Diteruskan ke Forum SKPD
2046	M. Nasiruddin, S.H	PAN	Peningkatan Layanan Infrastruktur Jalan	Jalan Rusak	Gg. Loa Mali 12 RT. 02 Dusun Pinang Mas Desa Persiapan Pinang Raya, Kab. Kutai Timur	200 meter	Badan Pengelolaan Keuangan dan Aset Daerah	Diteruskan ke Forum SKPD
2047	Romadhony Putra Pratama	PDI-P	Peningkatan Layanan Infrastruktur Jalan	jalan rusak	jl bukit rumbia 1 RT 30, Kota Samarinda	200 meter	Badan Pengelolaan Keuangan dan Aset Daerah	Diteruskan ke Forum SKPD
2048	H. Andi Harahap, S.Sos	Golkar	Peningkatan Layanan Infrastruktur Jalan	Jalan tanah dan membutuhkan semenisasi	Desa Labangka Barat, Kab. Penajam Paser Utara	780 M2	Badan Pengelolaan Keuangan dan Aset Daerah	Diteruskan ke Forum SKPD
2049	Muhammad Samsun, S.E. M,Si	PDI-P	Pembangunan Tempat Ibadah	pembangunan plafon mushola	Mushola Miftahululum RT 17, Kab. Kutai Kartanegara	1 paket	Sekretariat Daerah	Diteruskan ke Forum SKPD
2050	Romadhony Putra Pratama	PDI-P	Peningkatan Layanan Infrastruktur Jalan	jalan rusak	jl bukit rumbia 2 RT 30, Kota Samarinda	200 meter	Badan Pengelolaan Keuangan dan Aset Daerah	Diteruskan ke Forum SKPD
2051	M. Nasiruddin, S.H	PAN	Peningkatan Layanan Infrastruktur Jalan	Jalan Rusak	Gg. Loa Mali 11 RT.02 Dusun Pinang Mas Desa Persiapan Pinang Mas, Kab. Kutai Timur	200 meter	Badan Pengelolaan Keuangan dan Aset Daerah	Diteruskan ke Forum SKPD
2052	H. Andi Harahap, S.Sos	Golkar	Pengendalian Banjir	tidak tersedianya drainase jalan lingkungan	desa Labangka Barat, Kab. Penajam Paser Utara	360 M1	Badan Pengelolaan Keuangan dan Aset Daerah	Diteruskan ke Forum SKPD
2053	M. Nasiruddin, S.H	PAN	Peningkatan Layanan Infrastruktur Jalan	Jalan Rusak	Gg. Loa Mali 9 RT.02 Dusun Pinang Mas Desa Persiapan Pinang Raya, Kab. Kutai Timur	200 meter	Badan Pengelolaan Keuangan dan Aset Daerah	Diteruskan ke Forum SKPD



No	Pengusul	Fraksi	Usulan	Permasalahan	Alamat	Koefisien	PD Tujuan Akhir	Status
2054	Romadhony Putra Pratama	PDI-P	Peningkatan Layanan Infrastruktur Jalan	perlunya pengerasan jalan menuju persawahan	jl sutarman RT 15, Kota Samarinda	750 meter persegi	Badan Pengelolaan Keuangan dan Aset Daerah	Diteruskan ke Forum SKPD
2055	Romadhony Putra Pratama	PDI-P	Peningkatan Layanan Infrastruktur Jalan	perlunya pengerasan jalan menuju persawahan	jl soekarno RT 15, Kota Samarinda	4000 meter persegi	Badan Pengelolaan Keuangan dan Aset Daerah	Diteruskan ke Forum SKPD
2056	Romadhony Putra Pratama	PDI-P	Peningkatan Layanan Infrastruktur Jalan	perlunya peningkatan jalan usaha tani	jl usaha tani RT 13, Kota Samarinda	900 meter persegi	Badan Pengelolaan Keuangan dan Aset Daerah	Diteruskan ke Forum SKPD
2057	M. Nasiruddin, S.H	PAN	Peningkatan Layanan Infrastruktur Jalan	Jalan Rusak	Gg. Loa Mali 1 RT.02 Dusun Pinang Mas Desa Persiapan Pinang Raya, Kab. Kutai Timur	200 meter	Badan Pengelolaan Keuangan dan Aset Daerah	Diteruskan ke Forum SKPD
2058	Romadhony Putra Pratama	PDI-P	Peningkatan Layanan Irigasi	perlunya normalisasi saluran irigasi sampai ke sungai besar	jl usaha tani RT 16, Kota Samarinda	2000 meter	Badan Pengelolaan Keuangan dan Aset Daerah	Diteruskan ke Forum SKPD
2059	H. Andi Faisal Assegaf, S.Sos, M.Si	Dekoratif-Nasdem	Peningkatan Layanan Infrastruktur Jalan	Jalan yang berlokasi di Desa Lombok sangat Rusak sehingga petani kesulitan untuk mengambil atau menjual hasil perkebunan	Sindet B, Kab. Paser	14000 meter	Dinas Pangan, Tanaman Pangan dan Hortikultura	Diteruskan ke Forum SKPD
2060	Romadhony Putra Pratama	PDI-P	Peningkatan Layanan Irigasi	perlunya peningkatan tata guna air irigasi persawahan	jl pertanian/tawes RT 13, Kota Samarinda	750 meter persegi	Badan Pengelolaan Keuangan dan Aset Daerah	Diteruskan ke Forum SKPD
2061	M. Nasiruddin, S.H	PAN	Peningkatan Layanan Infrastruktur Jalan	Jalan Rusak	Gg. Mandar RT.02 Dusun Danau Raya Desa Persiapan Pinang Raya, Kab. Kutai Timur	300 meter	Badan Pengelolaan Keuangan dan Aset Daerah	Diteruskan ke Forum SKPD
2062	Romadhony Putra Pratama	PDI-P	Peningkatan Layanan Irigasi	perlunya penurapan saluran irigasi	jl usaha tani RT 15, Kota Samarinda	600 meter persegi	Badan Pengelolaan Keuangan dan Aset Daerah	Diteruskan ke Forum SKPD
2063	M. Nasiruddin, S.H	PAN	Peningkatan Layanan Infrastruktur Jalan	Jalan Rusak	Gg. Sehati RT.02 Dusun Danau Raya Desa Persiapan Pinang Raya, Kab. Kutai Timur	400 meter	Badan Pengelolaan Keuangan dan Aset Daerah	Diteruskan ke Forum SKPD
2064	Romadhony Putra Pratama	PDI-P	Peningkatan Layanan Irigasi	perlunya pembangunan pintu air	jl usaha tani RT 15, Kota Samarinda	5 meter persegi	Badan Pengelolaan Keuangan dan Aset Daerah	Diteruskan ke Forum SKPD
2065	M. Nasiruddin, S.H	PAN	Peningkatan Layanan Infrastruktur Jalan	Jalan Rusak	Gg. Flobamora RT.02 Dusun Danau Raya Desa Persiapan Pinang Raya, Kab. Kutai Timur	350 meter	Badan Pengelolaan Keuangan dan Aset Daerah	Diteruskan ke Forum SKPD
2066	Muhammad Samsun, S.E. M.Si	PDI-P	Pengendalian Banjir	sering banjir di lahan makam	Lahan Makam RT 12, Kab. Kutai Kartanegara	50 meter	Badan Pengelolaan Keuangan dan Aset Daerah	Diteruskan ke Forum SKPD
2067	M. Nasiruddin, S.H	PAN	Peningkatan Kualitas Rumah Tidak Layak Huni	rumah tempat tinggal warga masih banyak belum menggunakan atas seng	RT.007 Dusun Rantau Bengang, Kab. Kutai Timur	2000 Lembar	Badan Pengelolaan Keuangan dan Aset Daerah	Diteruskan ke Forum SKPD
2068	Puji Hartadi, S.T	PKB	Produksi Pertanian Pangan masih rendah	kelompok tani sinar jaya meminta hand traktor agar dapat mewujudkan	Dusun Sinar Harapan RT 7, Kab. Kutai Kartanegara	2 Unit	Badan Pengelolaan Keuangan dan Aset Daerah	Diteruskan ke Forum SKPD



No	Pengusul	Fraksi	Usulan	Permasalahan	Alamat	Koefisien	PD Tujuan Akhir	Status
				peningkatan produksi pertanian				
2069	M. Nasiruddin, S.H	PAN	Peningkatan Kualitas Rumah Tidak Layak Huni	rumah warga RT.008 Dusun Ampanas membutuhkan atap seng	RT.008 Dusun Ampanas, Kab. Kutai Timur	2000 Lembar	Badan Pengelolaan Keuangan dan Aset Daerah	Diteruskan ke Forum SKPD
2070	M. Nasiruddin, S.H	PAN	Peningkatan Kualitas Rumah Tidak Layak Huni	Rumah warga RT.006 Dusun Rantau Bengang <u>Membutuhkan atap seng</u>	RT.006 Dusun Rantau Bengang, Kab. Kutai Timur	2000 Lembar	Badan Pengelolaan Keuangan dan Aset Daerah	Diteruskan ke Forum SKPD
2071	Puji Hartadi, S.T	PKB	Belum Meratanya Kualitas Pelayanan Pendidikan	MTS AL- Masyhuriyah Memohon bantuan karna Kurang Layak nya kelas Sehingga mengganggu proses mengajar	Jl. A. Yani No. 02, Kab. Kutai Kartanegara	1 Unit	Sekretariat Daerah	Diteruskan ke Forum SKPD
2072	M. Nasiruddin, S.H	PAN	Peningkatan Kualitas Rumah Tidak Layak Huni	membutuhkan seng atap rumah	RT.005 Dusun Rantau Bengang, Kab. Kutai Timur	2000 Lembar	Badan Pengelolaan Keuangan dan Aset Daerah	Diteruskan ke Forum SKPD
2073	Sutomo Jabir, S.T, M.T	PKB	Peningkatan Layanan Infrastruktur Jalan	Kondisi Jalan Masih Berupa Sirtu dan Berlubang	Jalan Manunggal 32 gang Swadaya RT. 20, Kab. Berau	150 meter	Badan Pengelolaan Keuangan dan Aset Daerah	Diteruskan ke Forum SKPD
2074	M. Nasiruddin, S.H	PAN	Peningkatan Kualitas Rumah Tidak Layak Huni	membutuhkan atap seng rumah	RT.002 Dusun Kemuning, Kab. Kutai Timur	2000 Lembar	Badan Pengelolaan Keuangan dan Aset Daerah	Diteruskan ke Forum SKPD
2075	Sutomo Jabir, S.T, M.T	PKB	Peningkatan Layanan Infrastruktur Jalan	Kondisi Jalan Masih Berupa Sirtu dan Berlubang	Jalan Abu-abu Gg. damai RT. 20, Kab. Berau	150 meter	Badan Pengelolaan Keuangan dan Aset Daerah	Diteruskan ke Forum SKPD
2076	M. Nasiruddin, S.H	PAN	Peningkatan Kualitas Rumah Tidak Layak Huni	warga membutuhkan atap seng rumah	RT.003 Dusun rantau bengang, Kab. Kutai Timur	2000 Lembar	Badan Pengelolaan Keuangan dan Aset Daerah	Diteruskan ke Forum SKPD
2077	Sutomo Jabir, S.T, M.T	PKB	Peningkatan Layanan Infrastruktur Jalan	Jalan Rusak	Jalan Stasiun 3 Gang Kenanga Putri RT. 24, Kab. Berau	150 meter	Badan Pengelolaan Keuangan dan Aset Daerah	Diteruskan ke Forum SKPD
2078	Sutomo Jabir, S.T, M.T	PKB	Peningkatan Layanan Infrastruktur Jalan	Belum Ada Jalan	Gang Sutrisno RT. 16, Kab. Berau	150 meter	Badan Pengelolaan Keuangan dan Aset Daerah	Diteruskan ke Forum SKPD
2079	M. Nasiruddin, S.H	PAN	Peningkatan Kualitas Rumah Tidak Layak Huni	Rumah warga membutuhkan atap seng	RT.004 Dusun Rantau Bengang, Kab. Kutai Timur	2000 Lembar	Dinas Pekerjaan Umum, Penataan Ruang dan Perumahan Rakyat	Diteruskan ke Forum SKPD
2080	Muhammad Samsun, S.E. M,Si	PDI-P	Pengendalian Banjir	pendangkalan sungai dan banjir ke pemukiman warga saat hujan	Sungai Handil Cabang RT 02, Kab. Kutai Kartanegara	3 kilo meter	Badan Pengelolaan Keuangan dan Aset Daerah	Diteruskan ke Forum SKPD
2081	Sutomo Jabir, S.T, M.T	PKB	Peningkatan Layanan Infrastruktur Jalan	Kondisi Jalan Masih Berupa Sirtu dan Berlubang	Jalan Stasiun 2 Gang Posyandu RT. 13, Kab. Berau	150 meter	Badan Pengelolaan Keuangan dan Aset Daerah	Diteruskan ke Forum SKPD
2082	M. Nasiruddin, S.H	PAN	Peningkatan Kualitas Rumah Tidak Layak Huni	Rumah warga membutuhkan atap seng	RT. 001 Dusun Kemuning, Kab. Kutai Timur	2000 Lembar	Badan Pengelolaan Keuangan dan Aset Daerah	Diteruskan ke Forum SKPD

No	Pengusul	Fraksi	Usulan	Permasalahan	Alamat	Koefisien	PD Tujuan Akhir	Status
2083	Sutomo Jabir, S.T, M.T	PKB	Peningkatan Layanan Infrastruktur Jalan	Kondisi Jalan Masih Berupa Sirtu dan Berlubang	Jalan Stasiun 2 Gang Tirta RT. 12, Kab. Berau	150 meter	Badan Pengelolaan Keuangan dan Aset Daerah	Diteruskan ke Forum SKPD
2084	Sutomo Jabir, S.T, M.T	PKB	Peningkatan Layanan Infrastruktur Jalan	Kondisi Jalan Masih Berupa Sirtu dan Berlubang	Jalan Stasiun 2 Gang Mandiri RT. 12, Kab. Berau	150 meter	Badan Pengelolaan Keuangan dan Aset Daerah	Diteruskan ke Forum SKPD
2085	Muhammad Samsun, S.E. M,Si	PDI-P	Peningkatan Layanan Infrastruktur Jalan	jalanan sudah rusak dan berlubang	RT 02 menuju RT 03, Kab. Kutai Kartanegara	1500 meter	Badan Pengelolaan Keuangan dan Aset Daerah	Diteruskan ke Forum SKPD
2086	Sutomo Jabir, S.T, M.T	PKB	Peningkatan Layanan Infrastruktur Jalan	Kondisi Jalan Masih Berupa Sirtu dan Berlubang	Gang Rambutan RT. 10, Kab. Berau	150 meter	Badan Pengelolaan Keuangan dan Aset Daerah	Diteruskan ke Forum SKPD
2087	M. Nasiruddin, S.H	PAN	Peningkatan Layanan Listrik	belum ada penerangan listrik jalan	RT.02 Dusun Bumi Indah, Kab. Kutai Timur	25 Unit	Badan Pengelolaan Keuangan dan Aset Daerah	Diteruskan ke Forum SKPD
2088	Muhammad Samsun, S.E. M,Si	PDI-P	Peningkatan Layanan Infrastruktur Jalan	jalanan berlubang dan becek saat hujan	Jalan Mushola RT 04, Kab. Kutai Kartanegara	1 paket	Badan Pengelolaan Keuangan dan Aset Daerah	Diteruskan ke Forum SKPD
2089	Sutomo Jabir, S.T, M.T	PKB	Peningkatan Layanan Infrastruktur Jalan	Kondisi Jalan Masih Berupa Sirtu dan Berlubang	Gang Keluarga RT. 11, Kab. Berau	150 meter	Badan Pengelolaan Keuangan dan Aset Daerah	Diteruskan ke Forum SKPD
2090	Sutomo Jabir, S.T, M.T	PKB	Peningkatan Layanan Infrastruktur Jalan	Kondisi Jalan Masih Berupa Sirtu dan Berlubang	Jalan Kampung Baru II Ujung RT. 8, Kab. Berau	150 meter	Badan Pengelolaan Keuangan dan Aset Daerah	Diteruskan ke Forum SKPD
2091	Sutomo Jabir, S.T, M.T	PKB	Peningkatan Layanan Infrastruktur Jalan	Kondisi Jalan Masih Berupa Sirtu dan Berlubang	Belakang SMPN 1 Berau RT. 07, Kab. Berau	150 meter	Badan Pengelolaan Keuangan dan Aset Daerah	Diteruskan ke Forum SKPD
2092	Puji Hartadi, S.T	PKB	Peningkatan Layanan Infrastruktur Jalan	Menghambat Aktivitas para masyarakat karna jalan licin, berbatu masih begelombang	Jl. Desa RT. 014, Kab. Kutai Kartanegara	800 Meter Kubik	Badan Pengelolaan Keuangan dan Aset Daerah	Diteruskan ke Forum SKPD
2093	Sutomo Jabir, S.T, M.T	PKB	Peningkatan Layanan Infrastruktur Jalan	Kondisi Jalan Masih Berupa Sirtu dan Berlubang	Jalan Pramuka RT. 1 Gunung Mas, Kab. Berau	150 meter	Badan Pengelolaan Keuangan dan Aset Daerah	Diteruskan ke Forum SKPD
2094	Muhammad Samsun, S.E. M,Si	PDI-P	Peningkatan Layanan Infrastruktur Jalan	jalanan berlubang dan becek saat hujan	Jalan Pattimura Handil III Gn. Panjang, Kab. Kutai Kartanegara	1 paket	Badan Pengelolaan Keuangan dan Aset Daerah	Diteruskan ke Forum SKPD
2095	Sutomo Jabir, S.T, M.T	PKB	Peningkatan Layanan Infrastruktur Jalan	Kondisi Jalan Berlubang	Jalan Gunung Mas Gang Pandan RT. 1, Kab. Berau	150 meter	Badan Pengelolaan Keuangan dan Aset Daerah	Diteruskan ke Forum SKPD
2096	Sutomo Jabir, S.T, M.T	PKB	Peningkatan Layanan Irigasi	Perlunya Pembangunan Drainase Karena Air Hujan Meluap Ke Jalan	Jalan Kampung Cina Gang 4 dan Gang 5, Kab. Berau	200 meter	Badan Pengelolaan Keuangan dan Aset Daerah	Diteruskan ke Forum SKPD
2097	Puji Hartadi, S.T	PKB	Belum Meratanya Kualitas Pelayanan Pendidikan	MTS Al Amin Meminta Permohonan Ruang kelas Untuk Meningkatkan kualitas Belajar mengajar	Sinar Harapan RT. 08, Kab. Kutai Kartanegara	14 paket	Sekretariat Daerah	Diteruskan ke Forum SKPD

No	Pengusul	Fraksi	Usulan	Permasalahan	Alamat	Koefisien	PD Tujuan Akhir	Status
2098	Sutomo Jabir, S.T, M.T	PKB	Peningkatan Layanan Irigasi	Perlunya Pembangunan Drainase Karena Air Hujan Meluap Ke Jalan	Belakang SMPN 1 RT. 07, Kab. Berau	200 meter	Badan Pengelolaan Keuangan dan Aset Daerah	Diteruskan ke Forum SKPD
2099	Sutomo Jabir, S.T, M.T	PKB	Peningkatan Layanan Irigasi	Perlunya Pembangunan Drainase Karena Air Hujan Meluap Ke Jalan	Gang Sayur dan Gang Belimbing RT. 17, Kab. Berau	200 meter	Badan Pengelolaan Keuangan dan Aset Daerah	Diteruskan ke Forum SKPD
2100	M. Nasiruddin, S.H	PAN	Peningkatan Layanan Listrik	belum adanya penerangan jalan	RT. 001 Dusun Bumij Indah, Kab. Kutai Timur	25 Unit	Badan Pengelolaan Keuangan dan Aset Daerah	Diteruskan ke Forum SKPD
2101	Muhammad Samsun, S.E. M,Si	PDI-P	Peningkatan Layanan Infrastruktur Jalan	belum ada jembatan penghubung untuk akses jalan masyarakat	Jembatan Kayu Usaha Tani RT 05, RT 06, RT 07, Kab. Kutai Kartanegara	1 paket	Badan Pengelolaan Keuangan dan Aset Daerah	Diteruskan ke Forum SKPD
2102	Muhammad Samsun, S.E. M,Si	PDI-P	Peningkatan Layanan Infrastruktur Jalan	jalan berlubang dan becek saat hujan	Jalan Semangka RT 07, Kab. Kutai Kartanegara	1 paket	Badan Pengelolaan Keuangan dan Aset Daerah	Diteruskan ke Forum SKPD
2103	M. Nasiruddin, S.H	PAN	Masih rendahnya produksi pangan asal ternak	Kelompok tani Karya alam membutuhkan bantuan kandang sapi	Jl. Poros Sangatta Bontang KM.08 RT.01 Dusun Bumi Indah, Kab. Kutai Timur	1 Unit	Badan Pengelolaan Keuangan dan Aset Daerah	Diteruskan ke Forum SKPD
2104	H. Agus Aras	Dekorat-Nasdem	Koperasi belum di berdayakan dalam menggerakkan perekonomian masyarakat	Pengadaan Bibit Buah - buahan dan Gaharu Koperasi Jasa Pariwisata Teluk Kaba	Desa Teluk Singkama Kecamatan Sangatta Selatan, Kab. Kutai Timur	1000 Pohon	Badan Pengelolaan Keuangan dan Aset Daerah	Diteruskan ke Forum SKPD
2105	M. Nasiruddin, S.H	PAN	Pembangunan Tempat Ibadah	perlunya renovasi bangunan tempat ibadah majelis ta'lim Thoriquul Jannah	Jalan Poros Sangatta Bontang KM.08 RT.01 Dusun Bukit Indah, Kab. Kutai Timur	1 Unit	Sekretariat Daerah	Diteruskan ke Forum SKPD
2106	M. Nasiruddin, S.H	PAN	Peningkatan Layanan Infrastruktur Jalan	jalan rusak	Gg. Sahang RT.003 Dusun Bumi Indah, Kab. Kutai Timur	200 meter	Badan Pengelolaan Keuangan dan Aset Daerah	Diteruskan ke Forum SKPD
2107	H. Agus Aras	Dekorat-Nasdem	Produktivitas perkebunan rakyat masih rendah	Permohonan bantuan Bibit Durian Musang King Kelompok Tani Mataro Pulie	Desa Himba Lestari Kecamatan Batu Ampar, Kab. Kutai Timur	5000 Pohon	Badan Pengelolaan Keuangan dan Aset Daerah	Diteruskan ke Forum SKPD
2108	H. Agus Aras	Dekorat-Nasdem	Pengendalian Banjir	Normalisasi Sungai Papan	Kelurahan Singa Geweh Kecamatan Sangatta Selatan, Kab. Kutai Timur	1000 meter	Badan Pengelolaan Keuangan dan Aset Daerah	Diteruskan ke Forum SKPD
2109	M. Nasiruddin, S.H	PAN	Peningkatan Kualitas Rumah Tidak Layak Huni	rumah warga membutuhkan atap seng	Jl. Poros Sangatta Bontang Rt.01 Dusun Bumi Indah, Kab. Kutai Timur	1800 Lembar	Badan Pengelolaan Keuangan dan Aset Daerah	Diteruskan ke Forum SKPD
2110	M. Nasiruddin, S.H	PAN	Peningkatan Kualitas Rumah Tidak Layak Huni	rumah warga membutuhkan atap seng	Jl. Poros Sangatta Bontang KM.03 RT.02 Dusun Bukit Raya, Kab. Kutai Timur	1800 Unit	Badan Pengelolaan Keuangan dan Aset Daerah	Diteruskan ke Forum SKPD
2111	H. Andi Faisal Assegaf, S.Sos, M.Si	Dekorat-Nasdem	Peningkatan Layanan Infrastruktur Jalan	Kondisi saluran pembuang yang kurang layak sehingga perlu Pembangunan Drainase.	RT.03, Kab. Paser	2500 meter	Badan Pengelolaan Keuangan dan Aset Daerah	Diteruskan ke Forum SKPD

No	Pengusul	Fraksi	Usulan	Permasalahan	Alamat	Koefisien	PD Tujuan Akhir	Status
2112	Muhammad Samsun, S.E. M,Si	PDI-P	Pengendalian Banjir	pandangkalan sungai dan terjadi banjir saat hujan	RT 03, Kab. Kutai Kartanegara	1 paket	Badan Pengelolaan Keuangan dan Aset Daerah	Diteruskan ke Forum SKPD
2113	Muhammad Samsun, S.E. M,Si	PDI-P	Pengendalian Banjir	pendangkalan sungai dan terjadi banjir saat hujan	RT 09, Kab. Kutai Kartanegara	1 paket	Badan Pengelolaan Keuangan dan Aset Daerah	Diteruskan ke Forum SKPD
2114	Muhammad Samsun, S.E. M,Si	PDI-P	Pengendalian Banjir	pendangkalan sungai dan banjir saat hujan	RT 10, Kab. Kutai Kartanegara	1 paket	Badan Pengelolaan Keuangan dan Aset Daerah	Diteruskan ke Forum SKPD
2115	Puji Hartadi, S.T	PKB	Masih rendahnya produksi pangan asal ternak	Kelompok tani sinar jaya memerlukan bantuan 20 ekor sapi untuk meningkatkan produksi peternakannya	dusun Harapan RT. 07, Kab. Kutai Kartanegara	20 ekor	Badan Pengelolaan Keuangan dan Aset Daerah	Diteruskan ke Forum SKPD
2116	Muhammad Samsun, S.E. M,Si	PDI-P	Pengendalian Banjir	pendangkalan sungai dan banjir saat hujan	RT 11, Kab. Kutai Kartanegara	1 paket	Badan Pengelolaan Keuangan dan Aset Daerah	Diteruskan ke Forum SKPD
2117	M. Nasiruddin, S.H	PAN	Peningkatan Layanan Infrastruktur Jalan	jalan rusak	Jl. H. Sudirman RT.01 Dusun Bumi Indah, Kab. Kutai Timur	200 meter	Badan Pengelolaan Keuangan dan Aset Daerah	Diteruskan ke Forum SKPD
2118	Muhammad Samsun, S.E. M,Si	PDI-P	Pengendalian Banjir	pendangkalan sungai dan banjir saat hujan	RT 04, Kab. Kutai Kartanegara	1 paket	Badan Pengelolaan Keuangan dan Aset Daerah	Diteruskan ke Forum SKPD
2119	Muhammad Samsun, S.E. M,Si	PDI-P	Pengendalian Banjir	pendangkalan sungai dan banjir saat hujan	RT 07, Kab. Kutai Kartanegara	1 paket	Badan Pengelolaan Keuangan dan Aset Daerah	Diteruskan ke Forum SKPD
2120	Muhammad Samsun, S.E. M,Si	PDI-P	Pengendalian Banjir	pendangkalan sungai dan banjir saat hujan	RT 08, Kab. Kutai Kartanegara	1 paket	Badan Pengelolaan Keuangan dan Aset Daerah	Diteruskan ke Forum SKPD
2121	Muhammad Samsun, S.E. M,Si	PDI-P	Pengendalian Banjir	pendangkalan sungai dan banjir saat hujan	RT 01, Kab. Kutai Kartanegara	1 paket	Badan Pengelolaan Keuangan dan Aset Daerah	Diteruskan ke Forum SKPD
2122	Muhammad Samsun, S.E. M,Si	PDI-P	Pengendalian Banjir	pendangkalan sungai dan banjir saat hujan	RT 12, Kab. Kutai Kartanegara	1 paket	Badan Pengelolaan Keuangan dan Aset Daerah	Diteruskan ke Forum SKPD
2123	Muhammad Samsun, S.E. M,Si	PDI-P	Peningkatan Layanan Infrastruktur Jalan	jalan berlubang dan becek saat hujan	RT 06, Kab. Kutai Kartanegara	250 meter	Badan Pengelolaan Keuangan dan Aset Daerah	Diteruskan ke Forum SKPD
2124	Ekti Imanuel, S.H, M.M	Gerindra	Peningkatan Layanan Infrastruktur Jalan	Sebagian Desa berada dibantaran sungai dan Jalan Penghubung antar Desa dan kecamatan sebagian besar berupa jalan tanah yang sangat sulit dilalui saat hujan dan jembatan semi permanen	Jl. Muara Pahu, Sungai Punang, Kab. Kutai Barat	400 meter	Badan Pengelolaan Keuangan dan Aset Daerah	Diteruskan ke Forum SKPD
2125	H. Agus Aras	Dekoratif-Nasdem	Peningkatan Layanan Infrastruktur Jalan	Pembangunan Peningkatan jalan Gang Pasar Swadaya Desa	Gang Pasar Swadaya Desa RT. 017/001 Desa makmur Jaya, Kab. Kutai Timur	300 meter	Badan Pengelolaan Keuangan dan Aset Daerah	Diteruskan ke Forum SKPD

No	Pengusul	Fraksi	Usulan	Permasalahan	Alamat	Koefisien	PD Tujuan Akhir	Status
2126	M. Nasiruddin, S.H	PAN	Peningkatan Layanan Infrastruktur Jalan	jalan rusak	Gg. Kemiri RT.02 Dusun Bumi Indah, Kab. Kutai Timur	500 meter	Badan Pengelolaan Keuangan dan Aset Daerah	Diteruskan ke Forum SKPD
2127	Muhammad Samsun, S.E. M,Si	PDI-P	Peningkatan Layanan Infrastruktur Jalan	terjadi longsor	jalan Usaha Tani, Kab. Kutai Kartanegara	2 kilo meter	Badan Pengelolaan Keuangan dan Aset Daerah	Diteruskan ke Forum SKPD
2128	H. Agus Aras	Dekoratif-Nasdem	Peningkatan Layanan Infrastruktur Jalan	Permohonan Pengerasan Jalan (Semenisasi) Jalan. Danau Permohonan Pengerasan Jalan (Semenisasi) Jalan Semayang RT. 03 RW. 01 Desa makmur Jaya Kecamatan Kongbeng	Jalan. Danau Semayang RT. 03 RW. 01 Desa makmur Jaya Kecamatan Kongbeng, Kab. Kutai Timur	300 meter	Badan Pengelolaan Keuangan dan Aset Daerah	Diteruskan ke Forum SKPD
2129	Ir. Bagus Susetyo, M.M	Gerindra	Pengendalian Banjir	Rt.01 kel.Kariangau memerlukan perbaikan drainase di karnakan yang ada sudah rusak	Rt.01 Kelurahan Kariangau, Kecamatan Balikpapan Barat, Kota Balikpapan	32 Meter Kubik	Badan Pengelolaan Keuangan dan Aset Daerah	Diteruskan ke Forum SKPD
2130	Muhammad Samsun, S.E. M,Si	PDI-P	Peningkatan Layanan Infrastruktur Jalan	jalan berlubang dan becek	Jalan Poros Desa Bukit raya, Kab. Kutai Kartanegara	5000 meter	Badan Pengelolaan Keuangan dan Aset Daerah	Diteruskan ke Forum SKPD
2131	M. Nasiruddin, S.H	PAN	Peningkatan Kualitas Rumah Tidak Layak Huni	Rumah warga membutuhkan atap seng	RT.02 Dusun Bumi Indah, Kab. Kutai Timur	2000 Lembar	Badan Pengelolaan Keuangan dan Aset Daerah	Diteruskan ke Forum SKPD
2132	Puji Hartadi, S.T	PKB	Masih Rendahnya Produksi dan Pengembangan Budidaya Ikan	masyarakat desa suka maju meminta bibit ikan untuk meningkatkan produksi dan budidaya	desa Suka maju RT. 001, Kab. Kutai Kartanegara	3000 ekor	Badan Pengelolaan Keuangan dan Aset Daerah	Diteruskan ke Forum SKPD
2133	Ekti Imanuel, S.H, M.M	Gerindra	Peningkatan Layanan Infrastruktur Jalan	Sebagian Desa berada di bantaran sungai dan Jembatan yang semi permanen dilihat dari data administrasi kecamatan dimana lokasi kesekolah-sekolah sangat sulit ditempuh.	Jl. Muara Pahu, Sungai Selanka, Kab. Kutai Barat	400 meter	Badan Pengelolaan Keuangan dan Aset Daerah	Diteruskan ke Forum SKPD
2134	Muhammad Samsun, S.E. M,Si	PDI-P	Peningkatan Layanan Infrastruktur Jalan	belum ada akses jalan menuju persawahan	Jalan Inspeksi daerah irigasi, Kab. Kutai Kartanegara	4 kilo meter	Badan Pengelolaan Keuangan dan Aset Daerah	Diteruskan ke Forum SKPD
2135	H. Andi Faisal Assegaf, S.Sos, M.Si	Dekoratif-Nasdem	Peningkatan Layanan Infrastruktur Jalan	Kondisi Jalan tanah dan berbatu sehingga perlu Semenisasi Jalan Lingkungan	RT.01 dan RT.02, Kab. Paser	900 meter	Badan Pengelolaan Keuangan dan Aset Daerah	Diteruskan ke Forum SKPD
2136	H. Agus Aras	Dekoratif-Nasdem	Peningkatan Layanan Infrastruktur Jalan	Permohonan Pengerasan Jalan (Semenisasi)	Jalan. Danau Toba RT. 02 RW. 01 Desa Makmur Jaya kecamatan Kongbeng, Kab. Kutai Timur	300 meter	Badan Pengelolaan Keuangan dan Aset Daerah	Diteruskan ke Forum SKPD
2137	Muhammad Samsun, S.E. M,Si	PDI-P	Pengendalian Banjir	terjadi pendangkalan sungai dan longsor sungai	parit usaha tani, Kab. Kutai Kartanegara	6 kilo meter	Badan Pengelolaan Keuangan dan Aset Daerah	Diteruskan ke Forum SKPD

No	Pengusul	Fraksi	Usulan	Permasalahan	Alamat	Koefisien	PD Tujuan Akhir	Status
2138	H. Agus Aras	Dekorat-Nasdem	Peningkatan Layanan Infrastruktur Jalan	Permohonan Perbaikan Jalan. Badri RT. 18 Desa makmur Jaya Kec. Kongbeng	Jalan. Badri RT. 18 Desa makmur Jaya Kec. Kongbeng, Kab. Kutai Timur	300 meter	Badan Pengelolaan Keuangan dan Aset Daerah	Diteruskan ke Forum SKPD
2139	Muhammad Samsun, S.E. M,Si	PDI-P	Pengendalian Banjir	pendangkalan sungai dan longsor sungai	RT 04, Kab. Kutai Kartanegara	1500 meter	Badan Pengelolaan Keuangan dan Aset Daerah	Diteruskan ke Forum SKPD
2140	M. Nasiruddin, S.H	PAN	Masih rendahnya produksi pangan asal ternak	Kelompok Tani Hijau Permai membutuhkan bantuan ternak sapi	Kelompok Tani Hijau Permai RT.001 Dusun Bumi Indah, Kab. Kutai Timur	24 Ekor	Badan Pengelolaan Keuangan dan Aset Daerah	Diteruskan ke Forum SKPD
2141	Muhammad Samsun, S.E. M,Si	PDI-P	Pengendalian Banjir	pendangkalan sungai dan banjir saat hujan	Sungai Buluh, Kab. Kutai Kartanegara	1 paket	Badan Pengelolaan Keuangan dan Aset Daerah	Diteruskan ke Forum SKPD
2142	H. Agus Aras	Dekorat-Nasdem	Peningkatan Layanan Infrastruktur Jalan	Permohonan Pengerasan Jalan (Semenisasi) Jalan. Danau Prome RT. 01 Rw. 01 Desa Makmur Jaya Kecamatan Kombeng	Jalan. Danau Prome RT. 01 Rw. 01 Desa Makmur Jaya Kecamatan Kombeng, Kab. Kutai Timur	300 meter	Badan Pengelolaan Keuangan dan Aset Daerah	Diteruskan ke Forum SKPD
2143	H. Agus Aras	Dekorat-Nasdem	Peningkatan Layanan Infrastruktur Jalan	Permohonan Pembangunan Peningkatan Jalan / Gang (trek Baru)	Jalan/ Gang Maniran II RT. 005 /II Desa Makmur Jaya Kecamatan Kongbeng, Kab. Kutai Timur	300 meter	Badan Pengelolaan Keuangan dan Aset Daerah	Diteruskan ke Forum SKPD
2144	Muhammad Samsun, S.E. M,Si	PDI-P	Pengendalian Banjir	pendangkalan parit	Jalan At Taqwa RT 14, Kab. Kutai Kartanegara	200 meter	Badan Pengelolaan Keuangan dan Aset Daerah	Diteruskan ke Forum SKPD
2145	H. Agus Aras	Dekorat-Nasdem	Peningkatan Layanan Infrastruktur Jalan	Pengerasan jalan Usaha Tani Kelompok Tani "Harapan Jaya"	Desa Himba Lestari Kecamatan Batu Ampar, Kab. Kutai Timur	300 meter	Dinas Pangan, Tanaman Pangan dan Hortikultura	Diteruskan ke Forum SKPD
2146	Salehuddin, S.Sos, S.Fil	Golkar	Peningkatan Kualitas Kawasan Kumuh	Sering terjadi longsor apabila hujan, Pembuatan Turap RT. 03 Desa Gas Alam Badak 1	Jalan Samanhudi RT 26 Badak I, Kab. Kutai Kartanegara	100 Meter	Badan Pengelolaan Keuangan dan Aset Daerah	Diteruskan ke Forum SKPD
2147	Ekti Imanuel, S.H, M.M	Gerindra	Peningkatan Layanan Infrastruktur Jalan	Sebagian besar jalan masih berupa jalan tanah yang apabila saat musim hujan sangat sulit dilalui karena licin.	Kampung Tanjung Haur, Kab. Kutai Barat	21000 meter	Badan Pengelolaan Keuangan dan Aset Daerah	Diteruskan ke Forum SKPD
2148	H. Agus Aras	Dekorat-Nasdem	Peningkatan Layanan Infrastruktur Jalan	Permohonan Pengerasan Jalan (Semenisasi)	Jalan. Abdul Hakim RT. 50 Desa Swarga Bara Kecamatan Sangatta Utara, Kab. Kutai Timur	300 meter	Badan Pengelolaan Keuangan dan Aset Daerah	Diteruskan ke Forum SKPD
2149	Salehuddin, S.Sos, S.Fil	Golkar	Pengendalian Banjir	Sering terjadi banjir saat hujan, Pembangunan Parit Lingkungan RT. 28 Desa Gas Alam Badak 1 Menuju RT. 35 Desa Muara Badak Ilir	jalan Samanhudi RT 26 Badak I, Kab. Kutai Kartanegara	500 Meter	Badan Pengelolaan Keuangan dan Aset Daerah	Diteruskan ke Forum SKPD
2150	H. Agus Aras	Dekorat-Nasdem	Peningkatan Layanan Infrastruktur Jalan	Pembangunan Peningkatan jalan / Gang Sulawesi RT. 016 / 003 Desa makmur Jaya Kec. Kongbeng	Jln./Gang Sulawesi RT. 016 / 003 Desa makmur Jaya Kec. Kongbeng, Kab. Kutai Timur	300 meter	Badan Pengelolaan Keuangan dan Aset Daerah	Diteruskan ke Forum SKPD

No	Pengusul	Fraksi	Usulan	Permasalahan	Alamat	Koefisien	PD Tujuan Akhir	Status
2151	H. Agus Aras	Dekoratif-Nasdem	Peningkatan Layanan Infrastruktur Jalan	Permohonan Pengerasan Jalan (Semenisasi) Jl. Danau Semayang RT. 04 Desa Makmur Jaya Kecamatan Kongbeng	Jl. Danau Semayang RT. 04 Desa Makmur Jaya Kecamatan Kongbeng, Kab. Kutai Timur	300 meter	Badan Pengelolaan Keuangan dan Aset Daerah	Diteruskan ke Forum SKPD
2152	H. Agus Aras	Dekoratif-Nasdem	Peningkatan Layanan Infrastruktur Jalan	Permohonan Pengerasan Jalan (Semenisasi) Perumahan PPMI RT. 48 Dusun IV Singa Karta Desa Sangatta Utara	Perumahan PPMI RT. 48 Dusun IV Singa Karta Desa Sangatta Utara, Kab. Kutai Timur	300 meter	Badan Pengelolaan Keuangan dan Aset Daerah	Diteruskan ke Forum SKPD
2153	M. Nasiruddin, S.H	PAN	Pembangunan Tempat Ibadah	lanjutan pembangunan mushollah Al-Hidayah	Jl. Al-Hidayah Melawan KM.05 RT.05, Kab. Kutai Timur	1 Unit	Sekretariat Daerah	Diteruskan ke Forum SKPD
2154	H. Agus Aras	Dekoratif-Nasdem	Desa dan Masyarakat belum optimal diberdayakan	Permohonan Bantuan Pengadaan Seragam Majelis Taklim "ASY- SYUHADA"	Permohonan Bantuan Pengadaan Seragam Majelis Taklim "ASY- SYUHADA" Jl. Pendidikan KM. 5 Gg. Asy Syuhada Kecamatan Sangatta Utara, Kab. Kutai Timur	53 Lembar	Sekretariat Daerah	Diteruskan ke Forum SKPD
2155	H. Andi Faisal Assegaf, S.Sos, M.Si	Dekoratif-Nasdem	Peningkatan Layanan Infrastruktur Jalan	Kondisi Jalan sangat rusak sehingga masyarakat sulit melewati jalan tersebut	RT.006, Kab. Paser	7000 meter	Badan Pengelolaan Keuangan dan Aset Daerah	Diteruskan ke Forum SKPD
2156	M. Nasiruddin, S.H	PAN	Desa dan Masyarakat belum optimal diberdayakan	kurangnya alat gendang rebana, baju seragam, dan sound system	Jln. SMKN 1 Gg. Majai RT.44 Dusun Singa Kartika, Kab. Kutai Timur	4 Set	Sekretariat Daerah	Diteruskan ke Forum SKPD
2157	H. Agus Aras	Dekoratif-Nasdem	Peningkatan Layanan Infrastruktur Jalan	Permohonan Pengerasan Jalan (Semenisasi) Rt. 009 Desa Miau Baru Kec. Kombeng	Rt. 009 Desa Miau Baru Kec. Kombeng, Kab. Kutai Timur	1256 Meter	Badan Pengelolaan Keuangan dan Aset Daerah	Diteruskan ke Forum SKPD
2158	M. Nasiruddin, S.H	PAN	Pembangunan Tempat Ibadah	perlu tempat wudhu	Jln. SMKN 1 Gg. Majai RT.44 Dusun Singa Karti, Kab. Kutai Timur	1 Unit	Sekretariat Daerah	Diteruskan ke Forum SKPD
2159	H. Agus Aras	Dekoratif-Nasdem	Peningkatan Layanan Infrastruktur Jalan	Permohonan Pengerasan Jalan (Semenisasi) Rt. 009 Desa Miau Baru Kec. Kombeng	Rt. 009 Desa Miau Baru Kec. Kombeng, Kab. Kutai Timur	711 Meter	Badan Pengelolaan Keuangan dan Aset Daerah	Diteruskan ke Forum SKPD
2160	M. Nasiruddin, S.H	PAN	Desa dan Masyarakat belum optimal diberdayakan	tidak adanya sound system dan komputer	Jln. SMKN 1 Gg. Majai RT.44 Dusun Singa Karti, Kab. Kutai Timur	4 Set	Sekretariat Daerah	Diteruskan ke Forum SKPD
2161	H. Andi Faisal Assegaf, S.Sos, M.Si	Dekoratif-Nasdem	Peningkatan Layanan Infrastruktur Jalan	Kondisi jalan sangat rusak yang mengakibatkan masyarakat kesulitan melewati jalan tersebut	Blok 13 sampai Blok 16, Kab. Paser	10000 meter	Badan Pengelolaan Keuangan dan Aset Daerah	Diteruskan ke Forum SKPD
2162	H. Agus Aras	Dekoratif-Nasdem	Pembangunan Tempat Ibadah	Permohonan Bantuan Rehab Masjid Baiturrahman Hambur Batu	Rehab Masjid Baiturrahman Hambur Batu RT. 07 RW. 02 Desa Tepian Langsung, Kab. Kutai Timur	1 Unit	Sekretariat Daerah	Diteruskan ke Forum SKPD
2163	Sutomo Jabir, S.T, M.T	PKB	Masih rendahnya produksi pangan asal ternak	Minimnya jumlah sapi sehingga menjadi kendala untuk membudidayakan ternak sapi	Jl poros sangatta - Ma Bengkal KM 67, Kab. Kutai Timur	50 Ekor	Badan Pengelolaan Keuangan dan Aset Daerah	Diteruskan ke Forum SKPD



No	Pengusul	Fraksi	Usulan	Permasalahan	Alamat	Koefisien	PD Tujuan Akhir	Status
2164	H. Andi Faisal Assegaf, S.Sos, M.Si	Dekorat-Nasdem	Peningkatan Layanan Infrastruktur Jalan	Kondisi jalan sangat rusak, masyarakat sangat kesulitan melewati jalan tersebut sehingga dibutuhkan Peningkatan Jalan Lingkungan	RT. 004 sampai RT.005 dan RT.012, Kab. Paser	5 km	Badan Pengelolaan Keuangan dan Aset Daerah	Diteruskan ke Forum SKPD
2165	Puji Hartadi, S.T	PKB	Produksi Pertanian Pangan masih rendah	kelompok tani harapan memerlukan hand traktor rotary 5 unit, mesin rumput 20 unit ,hand sprayer electric 20 unit, pompa air dan selang 5 unit, bibit elai mahakam untuk lima hektar dan ph meter digital / 4 in 1 untuk meningkatkan produksi pertaniannya	Anggana RT. 13, Kab. Kutai Kartanegara	66 Unit	Badan Pengelolaan Keuangan dan Aset Daerah	Diteruskan ke Forum SKPD
2166	Puji Hartadi, S.T	PKB	Produksi Pertanian Pangan masih rendah	kelompok tani sungai raden memerlukan hand tractor rotary 5 unit, cultivator 2 unit, mesin rumput 23 unit, hand sprayer 23 unit, pompa air dan selang 5 unit, bibit rambutan rapeah untuk 4 hektar , ph meter tanah digital /4 in 1 untuk meningkatkan produksi pertanian	anggana rt 13, Kab. Kutai Kartanegara	63 Unit	Badan Pengelolaan Keuangan dan Aset Daerah	Diteruskan ke Forum SKPD
2167	H. Andi Faisal Assegaf, S.Sos, M.Si	Dekorat-Nasdem	Peningkatan Layanan Infrastruktur Jalan	Kondisi Jalan Rusak Sehingga perlu Peningkatan Jalan Desa Keluang Paser Jaya	Jl. Negara KM. 15, Kab. Paser	7 km	Badan Pengelolaan Keuangan dan Aset Daerah	Diteruskan ke Forum SKPD
2168	H. Agus Aras	Dekorat-Nasdem	Pembangunan Tempat Ibadah	Proposal Pembangunan Masjid Al_Borneo PPMI Jln. TPI Lama Desa Sangatta Utara Kec. Sangatta utara	Jln. TPI Lama Desa Sangatta Utara Kec. Sangatta utara, Kab. Kutai Timur	1 paket	Sekretariat Daerah	Diteruskan ke Forum SKPD
2169	H. Andi Faisal Assegaf, S.Sos, M.Si	Dekorat-Nasdem	Peningkatan Layanan Infrastruktur Jalan	Kondisi jalan sangat rusak, masyarakat kesulitan melewati jalan tersebut, sehingga dibutuhkan Peningkatan Jalan Lingkungan	Blok D, Kab. Paser	1200 meter	Badan Pengelolaan Keuangan dan Aset Daerah	Diteruskan ke Forum SKPD
2170	H. Agus Aras	Dekorat-Nasdem	Pembangunan Tempat Ibadah	Permohonan Bantuan pembangunan Masjid BAD""US SALIM	Masjid BAD""US SALIM Jalan. Danau Prome RT. 01 Desa makmur Jaya Kec. Kombeng, Kab. Kutai Timur	1 Unit	Sekretariat Daerah	Diteruskan ke Forum SKPD
2171	H. Agus Aras	Dekorat-Nasdem	Pembangunan Tempat Ibadah	Proposal Pembangunan masjid NUR - HIDAYAH Jalan. Poros Muara Wahau KM 147 Rt/RW	Masjid NUR - HIDAYAH Jalan. Poros Muara Wahau KM 147 Rt/RW 012/04 Tepian Kudung, Desa	1 Unit	Sekretariat Daerah	Diteruskan ke Forum SKPD



No	Pengusul	Fraksi	Usulan	Permasalahan	Alamat	Koefisien	PD Tujuan Akhir	Status
				012/04 Tepian Kudung, Desa Tepian Langsung Kecamatan Bengalon	Tepian Langsung Kecamatan Bengalon, Kab. Kutai Timur			
2172	H. Agus Aras	Dekorat-Nasdem	Pembangunan Tempat Ibadah	Proposal Permohonan bantuan Dana Bantuan Pembangunan Masjid AT-TAQWA	Masjid AT-TAQWA HTI. PESAB RT.009 Desa Miau Baru Kecamatan Kombeng, Kab. Kutai Timur	1 Unit	Sekretariat Daerah	Diteruskan ke Forum SKPD
2173	H. Agus Aras	Dekorat-Nasdem	Peningkatan Kualitas Kawasan Kumuh	Proposal Pengadaan Atap Seng DESA TELAGA (DUSUN TELAGA TIMUR, TELAGA KUTAI & RAWA INDAH)	Kecamatan BATU AMPAR, KABUPATEN KUTAI TIMUR KALIMANTAN TIMUR, Kab. Kutai Timur	5000 Lembar	Badan Pengelolaan Keuangan dan Aset Daerah	Diteruskan ke Forum SKPD
2174	H. Agus Aras	Dekorat-Nasdem	Peningkatan Cakupan Layanan Air Minum	PROPOSAL PENGADAAN TANDON AIR	Kecamatan BATU AMPAR, KABUPATEN KUTAI TIMUR KALIMANTAN TIMUR, Kab. Kutai Timur	400 Tandon 1200Lt	Badan Pengelolaan Keuangan dan Aset Daerah	Diteruskan ke Forum SKPD
2175	H. Andi Faisal Assegaf, S.Sos, M.Si	Dekorat-Nasdem	Peningkatan Layanan Infrastruktur Jalan	Kondisi Jalan sangat rusak, masyarakat sangat kesulitan melewati jalan tersebut sehingga perlu Peningkatan Jalan Lingkungan	Blok B, Kab. Paser	1200 meter	Badan Pengelolaan Keuangan dan Aset Daerah	Diteruskan ke Forum SKPD
2176	H. Agus Aras	Dekorat-Nasdem	Masih rendahnya produksi pangan asal ternak	PROPOSAL BANTUAN KANDANG & BIBIT SAPI KELOMPOK PERTERNAKAN "BERKAT USAHA" DESA TELAGA KECAMATAN BATU AMPAR KABUPATEN KUTAI TIMUR	JL. POROS RT III DESA TELAGA KECAMATAN BATU AMPAR KABUPATEN KUTAI TIMUR KODE POS 75554, Kab. Kutai Timur	100 Ekor	Badan Pengelolaan Keuangan dan Aset Daerah	Diteruskan ke Forum SKPD
2177	Sutomo Jabir, S.T, M.T	PKB	Kontribusi sektor pariwisata dan ekonomi kreatif terhadap pertumbuhan ekonomi daerah masih rendah	Kurangnya publikasi di sektor pariwisata dan ekonomi kreatif untuk meningkatkan pertumbuhan ekonomi	Sangatta utara, Kab. Kutai Timur	228 Kali	Dinas Pariwisata	Diteruskan ke Forum SKPD
2178	H. Andi Faisal Assegaf, S.Sos, M.Si	Dekorat-Nasdem	Peningkatan Layanan Infrastruktur Jalan	Kondisi Jalan sangat rusak, masyarakat sangat kesulitan melewati jalan tersebut sehingga perlu Peningkatan Jalan Lingkungan	Blok C, Kab. Paser	1200 meter	Badan Pengelolaan Keuangan dan Aset Daerah	Diteruskan ke Forum SKPD
2179	Puji Hartadi, S.T	PKB	Produksi Pertanian Pangan masih rendah	Alat pertanian masih manual maka diperlukan Alat EXCAVATOR untuk perawatan saluran Irigasi pertanian	Gapoktan "ASY-SYIFA", Kab. Kutai Kartanegara	1 Unit	Badan Pengelolaan Keuangan dan Aset Daerah	Diteruskan ke Forum SKPD
2180	H. Agus Aras	Dekorat-Nasdem	Pembangunan Tempat Ibadah	PROPOSAL PEMBANGUNAN MESJID ASMA""UL HUSNA	MESJID ASMA""UL HUSNA Jalan. PLN RT. 60 Desa Sangatta Utara Kecamatan Sangatta utara Kab. Kutai Timur, Kab. Kutai Timur	1 Unit	Sekretariat Daerah	Diteruskan ke Forum SKPD
2181	H. Agus Aras	Dekorat-Nasdem	Pembangunan Tempat Ibadah	Permohonan pembangunan Lanjutan Masjid Al Azhar Teluk Pandan	Masjid Al Azhar Jl. Pipa Sungai Bontang, Ds, Suka Rahmat, Kec.	1 Unit	Sekretariat Daerah	Diteruskan ke Forum SKPD

No	Pengusul	Fraksi	Usulan	Permasalahan	Alamat	Koefisien	PD Tujuan Akhir	Status
					Teluk Pandan, Kutai Timur, Kab. Kutai Timur			
2182	Puji Hartadi, S.T	PKB	Pengendalian Banjir	Air menggenang dijalan perlu pembangunan Drainase	Jalan Ahmad Yani RT 06, Kab. Kutai Kartanegara	300 Meter	Badan Pengelolaan Keuangan dan Aset Daerah	Diteruskan ke Forum SKPD
2183	H. Agus Aras	Dekoratif-Nasdem	Peningkatan Layanan Infrastruktur Jalan	permohonan Pengerasan/Pengecoran Jalan. Pabeang 1 Rt. 08 Desa Suka Rahmat	Jl. Pabeang 1 Rt. 08 Desa Suka Rahmat, Kec. Teluk Pandan Kutim, Kab. Kutai Timur	1000 Meter	Badan Pengelolaan Keuangan dan Aset Daerah	Diteruskan ke Forum SKPD
2184	Puji Hartadi, S.T	PKB	Pengendalian Banjir	Air menggenang dijalan perlu pembangunan Drainase	Jalan Pendidikan RT 09, Kab. Kutai Kartanegara	300 Meter	Badan Pengelolaan Keuangan dan Aset Daerah	Diteruskan ke Forum SKPD
2185	Puji Hartadi, S.T	PKB	Pengendalian Banjir	Air menggenang dijalan perlu pembangunan Drainase	Jalan Belitung RT 12, Kab. Kutai Kartanegara	300 Meter	Badan Pengelolaan Keuangan dan Aset Daerah	Diteruskan ke Forum SKPD
2186	H. Agus Aras	Dekoratif-Nasdem	Masih rendahnya produksi pangan asal ternak	Permohonan bantuan sapi kelompok Tani Usaha Baru"	Kelompok Tani "Usaha Baru" Jl. Pipa Sungai Bontang, Ds, Suka Rahmat, Kec. Teluk Pandan, Kutai Timur, Kab. Kutai Timur	500 Ekor	Badan Pengelolaan Keuangan dan Aset Daerah	Diteruskan ke Forum SKPD
2187	Puji Hartadi, S.T	PKB	Pengendalian Banjir	Air menggenang dijalan perlu pembangunan Drainase	Jalan Ki Hajar Dewantara RT 09, Kab. Kutai Kartanegara	300 Meter	Badan Pengelolaan Keuangan dan Aset Daerah	Diteruskan ke Forum SKPD
2188	H. Agus Aras	Dekoratif-Nasdem	Pembangunan Tempat Ibadah	Proposal bantuan Pembangunan Sarana Kelengkapan Masjid Darus Sakinah	Masjid Darus Sakinah Jln. Assa"""""""""diyah Poros No. 36 Sangatta Utara Kab. Kutai Timur, Kab. Kutai Timur	1 Unit	Sekretariat Daerah	Diteruskan ke Forum SKPD
2189	Puji Hartadi, S.T	PKB	Pengendalian Banjir	Air menggenang dijalan perlu pembangunan Drainase	Jalan Belitung RT 11, Kab. Kutai Kartanegara	300 Meter	Badan Pengelolaan Keuangan dan Aset Daerah	Diteruskan ke Forum SKPD
2190	H. Agus Aras	Dekoratif-Nasdem	Pembangunan Tempat Ibadah	Pembangunan masjid NUR - HIDAYAH	Pembangunan Masjid NUR - HIDAYAH Jln. Poros Muara Wahau masjid NUR - HIDAYAH KM 147 RT/RW 012 / 04 Tepian Kudung, Desa Tepian Langsung Kecamatan Bengalon Kab. Kutai timur, Kab. Kutai Timur	1 Unit	Sekretariat Daerah	Diteruskan ke Forum SKPD
2191	Puji Hartadi, S.T	PKB	Pengendalian Banjir	Air menggenang dijalan perlu pembangunan Drainase	Jalan Sungai Sungan RT 08, Kab. Kutai Kartanegara	150 Meter	Badan Pengelolaan Keuangan dan Aset Daerah	Diteruskan ke Forum SKPD
2192	Puji Hartadi, S.T	PKB	Pengendalian Banjir	Air menggenang dijalan perlu pembangunan Drainase	Jalan Persawahan RT 06 Dusun Madu, Kab. Kutai Kartanegara	150 Meter	Badan Pengelolaan Keuangan dan Aset Daerah	Diteruskan ke Forum SKPD
2193	Puji Hartadi, S.T	PKB	Pengendalian Banjir	Arus air tersumbat diakibatkan tertutup gulma dan sampah perlu Normalisasi Parit Pembuang	Jalan Sungai Sungan Dusun Sungai Sungan, Kab. Kutai Kartanegara	2000 Meter	Badan Pengelolaan Keuangan dan Aset Daerah	Diteruskan ke Forum SKPD
2194	Puji Hartadi, S.T	PKB	Pengendalian Banjir	Air menggenang dijalan perlu pembangunan Drainase	Jalan Padaidi RT 06 Dusun Madu, Kab. Kutai Kartanegara	300 Meter	Badan Pengelolaan Keuangan dan Aset Daerah	Diteruskan ke Forum SKPD
2195	Puji Hartadi, S.T	PKB	Masih rendahnya produksi pangan asal ternak	Mahalnya harga bibit dan indukan ternak sapi	Gapoktan "AMANAHA", Kab. Kutai Kartanegara	30 Ekor	Badan Pengelolaan Keuangan dan Aset Daerah	Diteruskan ke Forum SKPD

No	Pengusul	Fraksi	Usulan	Permasalahan	Alamat	Koefisien	PD Tujuan Akhir	Status
2196	Puji Hartadi, S.T	PKB	Pengendalian Banjir	Air menggenang dijalan perlunya pembangunan Drainase	RT 014, Kab. Kutai Kartanegara	200 Meter	Badan Pengelolaan Keuangan dan Aset Daerah	Diteruskan ke Forum SKPD
2197	Baharuddin Demmu, S.Pi, M.Si	PAN	Masih Rendahnya Produksi dan Pengembangan Budidaya Ikan	KUB Martadipura mengajukan permohonan bantuan sarana dan prasarana perikanan berupa Perahu Viber	Jl. Panglima Suta Kanan Rt. 008, Kab. Kutai Kartanegara	25 unit	Badan Pengelolaan Keuangan dan Aset Daerah	Diteruskan ke Forum SKPD
2198	Puji Hartadi, S.T	PKB	Pengendalian Banjir	Air menggenang dijalan sangat diperlukan pembangunan Drainase	RT 08, Kab. Kutai Kartanegara	500 Meter	Badan Pengelolaan Keuangan dan Aset Daerah	Diteruskan ke Forum SKPD
2199	Puji Hartadi, S.T	PKB	Pengendalian Banjir	Arus air tersumbat diakibatkan tertutup gulma dan sampah sangat diperlukan Normalisasi Parit Pembuang	RT 002 dan RT 004, Kab. Kutai Kartanegara	1500 Meter	Badan Pengelolaan Keuangan dan Aset Daerah	Diteruskan ke Forum SKPD
2200	Puji Hartadi, S.T	PKB	Pengendalian Banjir	Arus air tersumbat diakibatkan tertutup gulma dan sampah sangat diperlukan Normalisasi Parit Pembuang	RT 006, RT 007, RT 008, Kab. Kutai Kartanegara	1500 Meter	Badan Pengelolaan Keuangan dan Aset Daerah	Diteruskan ke Forum SKPD
2201	Puji Hartadi, S.T	PKB	Pengendalian Banjir	Air menggenang dijalan diperlukan Lanjutan pembangunan Drainase	RT 006, RT 007, RT 008, Kab. Kutai Kartanegara	500 Meter	Badan Pengelolaan Keuangan dan Aset Daerah	Diteruskan ke Forum SKPD
2202	Baharuddin Demmu, S.Pi, M.Si	PAN	Masih Rendahnya Produksi dan Pengembangan Budidaya Ikan	KUB Karya Bakti mengajukan permohonan sarana dan prasarana perikanan berupa bantuan perahu viber dan ketinting [Ces]	Jalan Awang Long Rt. 009, Kab. Kutai Kartanegara	14 unit	Badan Pengelolaan Keuangan dan Aset Daerah	Diteruskan ke Forum SKPD
2203	Puji Hartadi, S.T	PKB	Pengendalian Banjir	Air menggenang dijalan diperlukan pembangunan Drainase	RT 08, Kab. Kutai Kartanegara	110 Meter	Badan Pengelolaan Keuangan dan Aset Daerah	Diteruskan ke Forum SKPD
2204	Puji Hartadi, S.T	PKB	Pengendalian Banjir	Air menggenang dijalan perlu pembangunan Drainase	Jalan Tani Baru RT 010, Kab. Kutai Kartanegara	150 Meter	Badan Pengelolaan Keuangan dan Aset Daerah	Diteruskan ke Forum SKPD
2205	Puji Hartadi, S.T	PKB	Pengendalian Banjir	Air menggenang dijalan perlu pembangunan Drainase	Jalan Batuan KM 002 RT 007, Kab. Kutai Kartanegara	200 Meter	Badan Pengelolaan Keuangan dan Aset Daerah	Diteruskan ke Forum SKPD
2206	Baharuddin Demmu, S.Pi, M.Si	PAN	Masih Rendahnya Produksi dan Pengembangan Budidaya Ikan	KUB Sama Etam mengajukan permohonan sarana dan prasarana perikanan berupa bantuan perahu viber dan Ketinting [Ces]	Jl. Murunin Rt. 009, Kab. Kutai Kartanegara	15 unit	Badan Pengelolaan Keuangan dan Aset Daerah	Diteruskan ke Forum SKPD
2207	Baharuddin Demmu, S.Pi, M.Si	PAN	Masih Rendahnya Produksi dan Pengembangan Budidaya Ikan	KUB Nelayan Bakti mengajukan permohonan sarana dan prasarana berupa bantuan perahu viber	Jl. Murunan Rt. 009, Kab. Kutai Kartanegara	25 unit	Badan Pengelolaan Keuangan dan Aset Daerah	Diteruskan ke Forum SKPD
2208	Baharuddin Demmu, S.Pi, M.Si	PAN	Masih Rendahnya Produksi dan	KUB Nelayan Berseri mengajukan permohonan sarana dan prasarana	Jl. P. Suta Kanan Rt. 010, Kab. Kutai Kartanegara	25 unit	Badan Pengelolaan Keuangan dan Aset Daerah	Diteruskan ke Forum SKPD

No	Pengusul	Fraksi	Usulan	Permasalahan	Alamat	Koefisien	PD Tujuan Akhir	Status
			Pengembangan Budidaya Ikan	perikanan berupa bantuan perahu viber yang menjadi tumpuan ekonomi keluarga bagi masyarakat di desa tersebut.				
2209	Baharuddin Demmu, S.Pi, M.Si	PAN	Masih Rendahnya Produksi dan Pengembangan Budidaya Ikan	KUB Maju Bersama mengajukan permohonan bantuan sarana dan prasarana perikanan berupa perahu viber dan ketinting [ces] yang menjadi tumpuan ekonomi keluarga bagi masyarakat di desa tersebut.	Jalan Awang Long Rt. 011, Kab. Kutai Kartanegara	20 unit	Badan Pengelolaan Keuangan dan Aset Daerah	Diteruskan ke Forum SKPD
2210	Baharuddin Demmu, S.Pi, M.Si	PAN	Masih Rendahnya Produksi dan Pengembangan Budidaya Ikan	KUB Ingin Makmur mengajukan permohonan bantuan sarana dan prasarana perikanan berupa perahu viber dan ketinting [ ces ] yang menjadi tumpuan ekonomi keluarga bagi masyarakat di desa tersebut	Jalan Awang Long Rt. 008, Kab. Kutai Kartanegara	25 unit	Badan Pengelolaan Keuangan dan Aset Daerah	Diteruskan ke Forum SKPD
2211	Baharuddin Demmu, S.Pi, M.Si	PAN	Masih Rendahnya Produksi dan Pengembangan Budidaya Ikan	Kelompok Pembudidaya Ikan " Etam Maju Sebulu " mengajukan permohonan bantuan berupa sarana dan prasarana perikanan untuk peningkatan usaha, pendapatan dan tingkat kesejahteraan masyarakat di desa tersebut.	Jl. Pemuda Rt. 07 Desa Sebulu Ilir, Kab. Kutai Kartanegara	520 unit	Badan Pengelolaan Keuangan dan Aset Daerah	Diteruskan ke Forum SKPD
2212	Sukmawati	PAN	Peningkatan Layanan Infrastruktur Jalan	Peningkatan Jalan Lingkungan Kelurahan Longkali	Kelurahan Longkali, Kab. Paser	1 1	Badan Pengelolaan Keuangan dan Aset Daerah	Diteruskan ke Forum SKPD
2213	Baharuddin Demmu, S.Pi, M.Si	PAN	Desa dan Masyarakat belum optimal diberdayakan	Majelis Ta"lim Al-Wustho mengajukan permohonan dana baju seragam untuk keberlangsungan program yang telah dilaksanakan dan yang akan dilaksanakan.	Jl. Taqwa Rt. 05 Dusun Kampung Masjid, Kab. Kutai Kartanegara	625 pcs	Sekretariat Daerah	Diteruskan ke Forum SKPD
2214	Baharuddin Demmu, S.Pi, M.Si	PAN	Desa dan Masyarakat belum optimal diberdayakan	Majelis Ta"lim Nasr Al-Ummah mengajukan permohonan bantuan dana untuk menunjang program yang sedang berlangsung dan yang akan berlangsung.	Desa Santan Tengah, Kab. Kutai Kartanegara	625 pcs	Sekretariat Daerah	Diteruskan ke Forum SKPD

No	Pengusul	Fraksi	Usulan	Permasalahan	Alamat	Koefisien	PD Tujuan Akhir	Status
2215	Drs. H. Baharuddin Muin	Gerindra	Peningkatan Layanan Infrastruktur Jalan	Masyarakat mengharapkan peningkatan jalan berupa semenisasi agar tidak menyulitkan jika hujan tiba yang membuat jalan menjadi becek	Jl. Salo Minung RT.06, Kab. Penajam Paser Utara	7 Km	Badan Pengelolaan Keuangan dan Aset Daerah	Diteruskan ke Forum SKPD
2216	Baharuddin Demmu, S.Pi, M.Si	PAN	Peningkatan Layanan Infrastruktur Jalan	Desa Santan Tengah mengajukan permohonan semenisasi jalan Rt. 013 Desa Santan Tengah	Desa Santan Tengah Rt. 013, Kab. Kutai Kartanegara	550 Meter	Badan Pengelolaan Keuangan dan Aset Daerah	Diteruskan ke Forum SKPD
2217	Drs. H. Baharuddin Muin	Gerindra	Belum Meratanya Kualitas Pelayanan Pendidikan	Karena masih belum meratanya sarana dan prasarana berupa Mushalla di SDN 008 dalam meningkatkan kegiatan keagamaan	Jl. Gama RT. 01, Kab. Penajam Paser Utara	1 Paket	Badan Pengelolaan Keuangan dan Aset Daerah	Diteruskan ke Forum SKPD
2218	Baharuddin Demmu, S.Pi, M.Si	PAN	Peningkatan Layanan Infrastruktur Jalan	Desa Santan Tengah mengajukan permohonan peningkatan / perkerasan jalan usaha tani RT. 04	Jalan usaha tani Rt. 04, Kab. Kutai Kartanegara	2000 meter	Dinas Pangan, Tanaman Pangan dan Hortikultura	Diteruskan ke Forum SKPD
2219	Drs. H. Baharuddin Muin	Gerindra	Pembangunan Tempat Ibadah	Dibutuhkan pembangunan prasarana pendukung di Mesjid Al-Munajah yang saat ini masih minim	Jl. Pariwisata RT. 05, Kab. Penajam Paser Utara	1 Paket	Sekretariat Daerah	Diteruskan ke Forum SKPD
2220	Baharuddin Demmu, S.Pi, M.Si	PAN	Masih Rendahnya Produksi dan Pengembangan Budidaya Ikan	Pokdakan Pemuda Ponoragan mengajukan permohonan bantuan berupa sarana dan prasarana perikanan agar usaha pembudidaya ikan yang menjai tumpuan ekonomi keluarga tetap berlanjut.	Desa Ponoragan, Kab. Kutai Kartanegara	14 unit	Badan Pengelolaan Keuangan dan Aset Daerah	Diteruskan ke Forum SKPD
2221	Baharuddin Demmu, S.Pi, M.Si	PAN	Masih Rendahnya Produksi dan Pengembangan Budidaya Ikan	Pokdakan Bina Kolam mengajukan permohonan bantuan sarana dan prasarana perikanan untuk usaha perikanan yang akan meningkatkan pendapatan dan kesejahteraan semakin membaik.	Jl. a. Yani Gg. Melati Rt. 003, Kab. Kutai Kartanegara	600 sak	Badan Pengelolaan Keuangan dan Aset Daerah	Diteruskan ke Forum SKPD
2222	Baharuddin Demmu, S.Pi, M.Si	PAN	Masih Rendahnya Produksi dan Pengembangan Budidaya Ikan	KUB Mitra Indah mengajukan permohonan bantuan mesin ces yang akan digunakan untuk mencari nafkah untuk memenuhi taraf ekonominya.	Jalan Pangeran Hidayatullah Rt. 01, Kab. Kutai Kartanegara	10 unit	Badan Pengelolaan Keuangan dan Aset Daerah	Diteruskan ke Forum SKPD
2223	Baharuddin Demmu, S.Pi, M.Si	PAN	Masih Rendahnya Produksi dan Pengembangan Budidaya Ikan	Kelompok Nelayan Maju Bersama mengajukan permohonan bantuan sarana prasarana perikanan agar	Jl. Raya Sungai Jantur Rt. 10 Desa Jantur Selatan, Kab. Kutai Kartanegara	34 unit	Badan Pengelolaan Keuangan dan Aset Daerah	Diteruskan ke Forum SKPD

No	Pengusul	Fraksi	Usulan	Permasalahan	Alamat	Koefisien	PD Tujuan Akhir	Status
				usaha penangkapan ikan yang menjadi tumpuan ekonomi keluarga masih tetap berlanjut				
2224	M. Nasiruddin, S.H	PAN	Peningkatan Layanan Infrastruktur Jalan	Jalan Rusak di Jalan poros kaliorang	JL. Poros Kaliorang Desa Bangun Jaya, Kab. Kutai Timur	1 paket	Badan Pengelolaan Keuangan dan Aset Daerah	Diteruskan ke Forum SKPD
2225	M. Nasiruddin, S.H	PAN	Peningkatan Kualitas Rumah Tidak Layak Huni	belum ada mes pegawai kantor camat kaliorang	Desa bangun jaya, Kab. Kutai Timur	1 paket	Badan Pengelolaan Keuangan dan Aset Daerah	Diteruskan ke Forum SKPD
2226	M. Nasiruddin, S.H	PAN	Peningkatan Kualitas Rumah Tidak Layak Huni	kantor camat mulai rusak	Kecamatan Kaliorang, desa bangun jaya, Kab. Kutai Timur	1 paket	Badan Pengelolaan Keuangan dan Aset Daerah	Diteruskan ke Forum SKPD
2227	H. M. Ali Hamdi, S.Ag	PKS	Peningkatan Layanan Infrastruktur Jalan	Lanjutan Semenisasi Jalan RT. 11 Menuju Parking Area	Desa Badak Baru RT. 11, Kab. Kutai Kartanegara	1000 Meter	Badan Pengelolaan Keuangan dan Aset Daerah	Diteruskan ke Forum SKPD
2228	H. M. Ali Hamdi, S.Ag	PKS	Peningkatan Layanan Infrastruktur Jalan	Semenisasi Jembatan Ulin RT. 20 Desa Badak Baru	RT. 20 Desa Badak Baru kecamatan Muara Badak, Kab. Kutai Kartanegara	150 Meter	Badan Pengelolaan Keuangan dan Aset Daerah	Diteruskan ke Forum SKPD
2229	H. M. Ali Hamdi, S.Ag	PKS	Peningkatan Layanan Infrastruktur Jalan	Pembangunan Perbaikan Jalan (semenisasi) Jalan Sekolah SMK Negeri 3 dan SMK Negeri 5 Samarinda	JL. KH. Whid Hasyim NO. 75 Kel. Sempajak Selatan Kec. Samarinda Utara Samarinda, Kota Samarinda	200 Meter	Dinas Pekerjaan Umum, Penataan Ruang dan Perumahan Rakyat	Diteruskan ke Forum SKPD
2230	H. M. Ali Hamdi, S.Ag	PKS	Pembangunan Tempat Ibadah	Rehab Kubah dan Atap Masjid Al - Fajar Kelurahan Maluhu	JL. Long Apari RT. 13 Kelurahan Maluhu, Kab. Kutai Kartanegara	1 Paket	Sekretariat Daerah	Diteruskan ke Forum SKPD
2231	H. M. Ali Hamdi, S.Ag	PKS	Pembangunan Tempat Ibadah	Pembangunan Musholla Darul It -Tihad Kecamatan Kembang Janggut	JL. Rasman RT. 002 Desa Loa Sakoh Kecamatan Kembang Janggut, Kab. Kutai Kartanegara	1 Paket	Sekretariat Daerah	Diteruskan ke Forum SKPD
2232	H. M. Ali Hamdi, S.Ag	PKS	Peningkatan Layanan Infrastruktur Jalan	Penurapan Parit RT. 01 Kelurahan Salok Api Darat	RT. 01 Kelurahan Salok Api Darat Kecamatan Samboja, Kab. Kutai Kartanegara	200 Meter	Badan Pengelolaan Keuangan dan Aset Daerah	Diteruskan ke Forum SKPD
2233	Herliana Yanti	PDI-P	Pengendalian Banjir	Akibat Banjir dan air yang meluap kejalan serta drainase yang tertutup oleh tanah dan tanaman liar, sehingga masyarakat di Rt 13 Jln. Log Von SDR meminta Pembangunan Drainase Lingkungan LogVon SDR, dengan ukuran 150m x 1,4m x 1,2 m	Jln. Log Von SDR, Rt 13, Kab. Penajam Paser Utara	150 Meter	Badan Pengelolaan Keuangan dan Aset Daerah	Diteruskan ke Forum SKPD
2234	Harun Al Rasyid, S.H	PKS	Belum Meratanya Kualitas Pelayanan Pendidikan	Gedung Perpustakaan Asy Syamil	Jalan Karya Bakti Rt 04, Kota Bontang	294 Meter	Sekretariat Daerah	Diteruskan ke Forum SKPD
2235	H. M. Ali Hamdi, S.Ag	PKS	Pembangunan Tempat Ibadah	Pembangunan Masjid AL - Kausar RT. 18 Dusun IV Desa	RT. 18 Dusun IV Desa Sumber Sari Kec. Sebulu Kab. Kutai Kartanegara, Kab. Kutai Kartanegara	1 Paket	Sekretariat Daerah	Diteruskan ke Forum SKPD

No	Pengusul	Fraksi	Usulan	Permasalahan	Alamat	Koefisien	PD Tujuan Akhir	Status
				Sumber Sari Kecamatan Sebulu				
2236	Herliana Yanti	PDI-P	Pengendalian Banjir	Masyarakat di Rt 10 mengusulkan agar dibangun drainase di makam muslim, karena kerap kali banjir sampai di kubur/dimakam, dengan ukuran 195m x 1,1m x 0,9m	Rt 10 (Makam Muslim), Kab. Penajam Paser Utara	195 meter	Badan Pengelolaan Keuangan dan Aset Daerah	Diteruskan ke Forum SKPD
2237	H. M. Syahrhun HS	Golkar	Peningkatan Layanan Infrastruktur Jalan	Semenisasi jalan Desa Rt01	Desa Kota Bangun III Rt01 Kec. Kota Bangun Kab Kukar, Kab. Kutai Kartanegara	800 Meter	Badan Pengelolaan Keuangan dan Aset Daerah	Diteruskan ke Forum SKPD
2238	H. M. Syahrhun HS	Golkar	Peningkatan Layanan Infrastruktur Jalan	Semenisasi Jalan Rt 02	Desa Kota Bangun III Kec .Kota Bangun Kab Kukar, Kab. Kutai Kartanegara	800 Meter	Badan Pengelolaan Keuangan dan Aset Daerah	Diteruskan ke Forum SKPD
2239	Harun Al Rasyid, S.H	PKS	Pengendalian Banjir	Peningkatan Kanal Drainase Penanggulangan Banjir	Saleba Rt 21, Kota Bontang	200 Meter	Badan Pengelolaan Keuangan dan Aset Daerah	Diteruskan ke Forum SKPD
2240	H. M. Syahrhun HS	Golkar	Peningkatan Layanan Infrastruktur Jalan	Semenisasi Jalan Rt 03	Desa Kota Bangun III Kec. Kota Bangun Kab Kukar, Kab. Kutai Kartanegara	800 Meter	Badan Pengelolaan Keuangan dan Aset Daerah	Diteruskan ke Forum SKPD
2241	H. M. Syahrhun HS	Golkar	Peningkatan Layanan Infrastruktur Jalan	Semenisasi Jalan Rt 004	Desa Kota Bangun III, Kab. Kutai Kartanegara	800 Meter	Badan Pengelolaan Keuangan dan Aset Daerah	Diteruskan ke Forum SKPD
2242	Harun Al Rasyid, S.H	PKS	Pengendalian Banjir	Peningkatan Kanal Drainase Penanggulangan Banjir	Saleba Rt 27, Kota Bontang	200 Meter	Badan Pengelolaan Keuangan dan Aset Daerah	Diteruskan ke Forum SKPD
2243	H. M. Syahrhun HS	Golkar	Peningkatan Layanan Infrastruktur Jalan	Semenisasi Jalan Rt 05	Desa Kota Bangun, Kab. Kutai Kartanegara	800 Meter	Badan Pengelolaan Keuangan dan Aset Daerah	Diteruskan ke Forum SKPD
2244	Puji Hartadi, S.T	PKB	Pembangunan Tempat Ibadah	Pembangunan Menara Masjid Baitul Maal RT.010	Jalan Taruna, Kab. Kutai Timur	20 meter	Sekretariat Daerah	Diteruskan ke Forum SKPD
2245	Harun Al Rasyid, S.H	PKS	Pengendalian Banjir	Peningkatan Kanal Drainase Penanggulangan Banjir	Saleba Rt 06, Kota Bontang	200 Meter	Badan Pengelolaan Keuangan dan Aset Daerah	Diteruskan ke Forum SKPD
2246	Puji Hartadi, S.T	PKB	Pembangunan Tempat Ibadah	Pengadaan Perlengkapan Majelis Al-Amin RT.009	Jl. Poros Bontang-Sangatta, Kab. Kutai Timur	1 paket	Sekretariat Daerah	Diteruskan ke Forum SKPD
2247	H. M. Syahrhun HS	Golkar	Peningkatan Layanan Infrastruktur Jalan	Pembangunan Jembatan Usaha Tani Rt 02	Desa Kota Bangun III, Kab. Kutai Kartanegara	8 Meter	Badan Pengelolaan Keuangan dan Aset Daerah	Diteruskan ke Forum SKPD
2248	Salehuddin, S.Sos, S.Fil	Golkar	Peran pemuda belum terlibat secara nyata dalam membangun kemandirian daerah	Tempat Sekretariat Rusak kalau hujan bocor, Permohonan dana Hibah Rehab sekretariat HMI Cabang Kukar	Jalan Tiung RT VII kel. Sukarame, Kab. Kutai Kartanegara	48 Meter persegi	Sekretariat Daerah	Diteruskan ke Forum SKPD
2249	Harun Al Rasyid, S.H	PKS	Peningkatan Layanan Infrastruktur Jalan	Pembuatan jalan Rt 10	Saleba Rt 10 Gang Simo, Kota Bontang	200 Meter	Badan Pengelolaan Keuangan dan Aset Daerah	Diteruskan ke Forum SKPD
2250	H. M. Syahrhun HS	Golkar	Peningkatan Layanan Infrastruktur Jalan	Pembangunan Jembatan Usaha Tani Rt07	Desa Kota Bangun III Kec Kota Bangun Kab Kukar, Kab. Kutai Kartanegara	8 Meter	Badan Pengelolaan Keuangan dan Aset Daerah	Diteruskan ke Forum SKPD
2251	H. M. Syahrhun HS	Golkar	Peningkatan Layanan Infrastruktur Jalan	Pemappingan Halaman Kartor Kepala Desa	Desa Kota Bangun III Kec Kota Bangun Kab Kukar, Kab. Kutai Kartanegara	200 Meter	Badan Pengelolaan Keuangan dan Aset Daerah	Diteruskan ke Forum SKPD



No	Pengusul	Fraksi	Usulan	Permasalahan	Alamat	Koefisien	PD Tujuan Akhir	Status
2252	Puji Hartadi, S.T	PKB	Produksi Pertanian Pangan masih rendah	Pengadaan Alat Pertanian Kelompok Tani Mandiri Bersama RT. 005	Jl. Poros Bontang - Sangatta, Kab. Kutai Timur	1 paket	Badan Pengelolaan Keuangan dan Aset Daerah	Diteruskan ke Forum SKPD
2253	H. M. Ali Hamdi, S.Ag	PKS	Masih Rendahnya Produksi dan Pengembangan Budidaya Ikan	Pengadaan Alat Transportasi Nelayan ( Perahu Ketinting Vyber dan Mesin) Kelompok uaha Bersama Maccolle loloe	JL. Kapitan Toko Lima RT. 05 No. 44 Desa Muara Badak Ilir Kec. Muara Badak, Kab. Kutai Kartanegara	1 Paket	Badan Pengelolaan Keuangan dan Aset Daerah	Diteruskan ke Forum SKPD
2254	H. M. Syahrin HS	Golkar	Peningkatan Layanan Infrastruktur Jalan	Pembangunan Grdung Perpustakaan Desa	Desa Kota Bangun III Kec. Kota Bangun Kab Kukar, Kab. Kutai Kartanegara	1 paket	Badan Pengelolaan Keuangan dan Aset Daerah	Diteruskan ke Forum SKPD
2255	Puji Hartadi, S.T	PKB	Produksi Pertanian Pangan masih rendah	Pengadaan Alat Pertanian Kelompok Tani Sahabat Jaya RT.009	Jl. Poros Bontang-Sangatta, Kab. Kutai Timur	1 paket	Badan Pengelolaan Keuangan dan Aset Daerah	Diteruskan ke Forum SKPD
2256	Mimi Meriami Br Pane, S.E	PPP	Peningkatan Layanan Infrastruktur Jalan	jalan rusak	rt 68, Kota Balikpapan	200 m	Badan Pengelolaan Keuangan dan Aset Daerah	Diteruskan ke Forum SKPD
2257	H. M. Syahrin HS	Golkar	Peningkatan Layanan Infrastruktur Jalan	Pembangunan Jalan Antar Desa Kedang Ipil -Desa Wonosari	Desa Kedang Ipil Kec Kota Bangun Kab Kukar, Kab. Kutai Kartanegara	4500 Meter	Badan Pengelolaan Keuangan dan Aset Daerah	Diteruskan ke Forum SKPD
2258	Mimi Meriami Br Pane, S.E	PPP	Pengendalian Banjir	perlunya pembuatan drainase guna mengatasi genangan air	rt 68, Kota Balikpapan	300 m	Badan Pengelolaan Keuangan dan Aset Daerah	Diteruskan ke Forum SKPD
2259	Henry Pailan Tandil Payung, S.E	Gerindra	Pengendalian Banjir	Pembuatan Drainase	Gang Buntu KM 3 Dusun Topo Indah, Desa Sangatta Selatan, Kec. Sangatta Selatan, Kab. Kutai Timur	200 Meter	Badan Pengelolaan Keuangan dan Aset Daerah	Diteruskan ke Forum SKPD
2260	H. M. Syahrin HS	Golkar	Peningkatan Layanan Infrastruktur Jalan	Pembangunan/Peningkatan Jalan Kandua Raya dan putang	Desa Kedang Ipil Kec Kota Bangun Kab Kukar, Kab. Kutai Kartanegara	4000 Meter	Badan Pengelolaan Keuangan dan Aset Daerah	Diteruskan ke Forum SKPD
2261	Mimi Meriami Br Pane, S.E	PPP	Peningkatan Layanan Infrastruktur Jalan	jalan mengalami kerusakan	rt 08, Kota Balikpapan	500 m	Badan Pengelolaan Keuangan dan Aset Daerah	Diteruskan ke Forum SKPD
2262	H. M. Ali Hamdi, S.Ag	PKS	Masih Rendahnya Produksi dan Pengembangan Budidaya Ikan	Permohonan Bantuan Mesin Kapal Diesel 24 PK	JL. M. Jafar RT. 04 No. 76 Toko Lima Dusun Dagang Desa Muara Badak Ilir Kec. Muara Badak, Kab. Kutai Kartanegara	1 Paket	Badan Pengelolaan Keuangan dan Aset Daerah	Diteruskan ke Forum SKPD
2263	H. M. Syahrin HS	Golkar	Peningkatan Layanan Infrastruktur Jalan	Penggalian dan Semenisasi Parit Jalan Desa Rt 05	Desa Kedang Ipil Kec. Kota Bangun Kab Kukar, Kab. Kutai Kartanegara	100 Meter	Badan Pengelolaan Keuangan dan Aset Daerah	Diteruskan ke Forum SKPD
2264	H. M. Syahrin HS	Golkar	Peningkatan Layanan Infrastruktur Jalan	Penggalian dan Semenisasi Parit Jalan Desa Rt 07	Desa Kedang Ipil Kec. Kota Bangun Kab Kukar, Kab. Kutai Kartanegara	1000 Meter	Badan Pengelolaan Keuangan dan Aset Daerah	Diteruskan ke Forum SKPD
2265	Mimi Meriami Br Pane, S.E	PPP	Peningkatan Layanan Infrastruktur Jalan	perlunya pembuatan dan peningkatan drainase	rt 52, Kota Balikpapan	200 m	Badan Pengelolaan Keuangan dan Aset Daerah	Diteruskan ke Forum SKPD
2266	H. M. Syahrin HS	Golkar	Peningkatan Layanan Infrastruktur Jalan	Penggalian dan Semenisasi Parit Jalan Desa Rt 03	Desa Kedang Ipil Kec Kota Bangun Kab Kukar, Kab. Kutai Kartanegara	100 Meter	Badan Pengelolaan Keuangan dan Aset Daerah	Diteruskan ke Forum SKPD
2267	H. M. Syahrin HS	Golkar	Peningkatan Layanan Infrastruktur Jalan	Penggalian dan Semenisasi Parit Jalan Desa Rt 04	Desa Kedang Ipil Kec Kota Bangun Kab Kukar, Kab. Kutai Kartanegara	200 Meter	Badan Pengelolaan Keuangan dan Aset Daerah	Diteruskan ke Forum SKPD



No	Pengusul	Fraksi	Usulan	Permasalahan	Alamat	Koefisien	PD Tujuan Akhir	Status
2268	Mimi Meriami Br Pane, S.E	PPP	Peningkatan Layanan Infrastruktur Jalan	jalan lingkungan mengalami kerusakan	rt 16, Kota Balikpapan	300 m	Badan Pengelolaan Keuangan dan Aset Daerah	Diteruskan ke Forum SKPD
2269	H. Agus Aras	Dekoratif-Nasdem	Peran pemuda belum terlibat secara nyata dalam membangun kemandirian daerah	Permohonan dana Operasional KDKLJ_Kaltimara	Jl. Perjuangan 3 No. 44 RT. 02 Kelurahan Sempaja Selatan, Kec. Samarinda Utara, Kota Samarinda	321000000 Rupiah	Sekretariat Daerah	Diteruskan ke Forum SKPD
2270	H. M. Syahrudin HS	Golkar	Produksi Pertanian Pangan masih rendah	GAPOKTAN Pengadaan Traktor Roda 4	Desa Kedang Ipil Kec Kota Bangun Kab Kukar, Kab. Kutai Kartanegara	1 unit	Badan Pengelolaan Keuangan dan Aset Daerah	Diteruskan ke Forum SKPD
2271	Mimi Meriami Br Pane, S.E	PPP	Peningkatan Layanan Infrastruktur Jalan	perlunya pembuatan jembatan guna memperlancar mobilisasi masyarakat	rt 16, Kota Balikpapan	6 m	Badan Pengelolaan Keuangan dan Aset Daerah	Diteruskan ke Forum SKPD
2272	Harun Al Rasyid, S.H	PKS	Pengendalian Banjir	Pembuatan Parit Rt 10	Saleba Rt 10, Kota Bontang	200 Meter	Badan Pengelolaan Keuangan dan Aset Daerah	Diteruskan ke Forum SKPD
2273	H. Andi Faisal Assegaf, S.Sos, M.Si	Dekoratif-Nasdem	Belum Meratanya Kualitas Pelayanan Pendidikan	Kondisi Pagar sekolah yang sudah tidak layak dan kondisi jalan yang masih tanah sehingga perlu Pembangunan Pagar dan Paving Halaman SDN 018 dan SDN 019 Kuaro	SDN 018 dan SDN 019, Kab. Paser	2 paket	Badan Pengelolaan Keuangan dan Aset Daerah	Diteruskan ke Forum SKPD
2274	H. M. Syahrudin HS	Golkar	Peningkatan Layanan Infrastruktur Jalan	Pembangunan Gorong Gorong	Desa Kedang Ipil Kec Kota Bangun Kab Kukar, Kab. Kutai Kartanegara	18 Meter	Badan Pengelolaan Keuangan dan Aset Daerah	Diteruskan ke Forum SKPD
2275	H. M. Ali Hamdi, S.Ag	PKS	Belum Meratanya Kualitas Pelayanan Pendidikan	Penataan Sarana Dan Prasarana SMPIT Darul IT-Tihad Kembang Janggut	JL. Rasman RT. 02 Desa Loa Sakoh Kec. Kembang Janggut, Kab. Kutai Kartanegara	1 Paket	Sekretariat Daerah	Diteruskan ke Forum SKPD
2276	H. M. Syahrudin HS	Golkar	Peningkatan Layanan Infrastruktur Jalan	Pengurukan Jalan Desa Rt 07	Desa Kota Bangun I Kec Kota Bangun Kab Kukar, Kab. Kutai Kartanegara	70 Meter	Badan Pengelolaan Keuangan dan Aset Daerah	Diteruskan ke Forum SKPD
2277	M. Nasiruddin, S.H	PAN	Peningkatan Kualitas Kawasan Kumuh	Pembangunan gedung TPA/TKA belum ada	TK/ TPA Al Qariyah Blok. J Desa Mukti Jaya, Kab. Kutai Timur	1 paket	Badan Pengelolaan Keuangan dan Aset Daerah	Diteruskan ke Forum SKPD
2278	H. Andi Faisal Assegaf, S.Sos, M.Si	Dekoratif-Nasdem	Peningkatan Layanan Irigasi	Dusun Rangan Timur memerlukan tempat penampungan air untuk mengairi lahan pertanian/perkebunan sehingga perlu dibuat embung	RT.007 Dusun Rangan Timur, Kab. Paser	2 paket	Badan Pengelolaan Keuangan dan Aset Daerah	Diteruskan ke Forum SKPD
2279	H. Agus Aras	Dekoratif-Nasdem	Masih rendahnya produksi padi tanaman pangan dan hortilultura dalam pemenuhan pangan lokal	Proposal Bantuan Alat Transportasi Pemuat Hasil Pertanian "QUICK TRUCK" Starter Elektrik Kelompok Tani dan Ternak "Warga Etam"	Kelompok Tani dan Ternak "Warga Etam" V Jl. Poros Bontang - Sangatta RT. 08 Desa Kandolo, Kec. Teluk Pandan, Kab. Kutai Timur, Kab. Kutai Timur	1 unit	Badan Pengelolaan Keuangan dan Aset Daerah	Diteruskan ke Forum SKPD
2280	H. M. Syahrudin HS	Golkar	Pengendalian Banjir	Normalisasi Parit Tanjung Balai	Desa Kota Bangun I keC kOTA bANGUN kAB kUKAR, Kab. Kutai Kartanegara	3000 Meter	Badan Pengelolaan Keuangan dan Aset Daerah	Diteruskan ke Forum SKPD

No	Pengusul	Fraksi	Usulan	Permasalahan	Alamat	Koefisien	PD Tujuan Akhir	Status
2281	M. Nasiruddin, S.H	PAN	Pembangunan Tempat Ibadah	belum selesainya pembangunan mushollah Al-Hikmah	Blok D Desa Jaya Mukti, Kab. Kutai Timur	1 paket	Sekretariat Daerah	Diteruskan ke Forum SKPD
2282	H. M. Syahrudin HS	Golkar	Pengendalian Banjir	Semenisasi Saluran Irigasi Loa Doser	Desa Kota Bangun I Kec Kota Bangun Kab Kukar, Kab. Kutai Kartanegara	300 Meter	Badan Pengelolaan Keuangan dan Aset Daerah	Diteruskan ke Forum SKPD
2283	H. M. Syahrudin HS	Golkar	Peningkatan Layanan Infrastruktur Jalan	Pembangunan Jembatan Usaha Tani Tanjung Balai	Desa Kota Bangun I Kec Kota Bangun Kab Kukar, Kab. Kutai Kartanegara	100 Meter	Badan Pengelolaan Keuangan dan Aset Daerah	Diteruskan ke Forum SKPD
2284	H. M. Syahrudin HS	Golkar	Pembangunan Tempat Ibadah	Lanjutan Pembangunan Masjid Nurul Mukorobin	Desa Kota Bangun I Kec Kota Bangun Kab Kukar, Kab. Kutai Kartanegara	1 unit	Sekretariat Daerah	Diteruskan ke Forum SKPD
2285	H. M. Syahrudin HS	Golkar	Peningkatan Layanan Infrastruktur Jalan	Pembangunan Gedung BPD	Desa Kota Bangun I Kec Kota Bangun Kab Kukar, Kab. Kutai Kartanegara	1 paket	Badan Pengelolaan Keuangan dan Aset Daerah	Diteruskan ke Forum SKPD
2286	H. A Jawad Sirajuddin, S.H, M.H	PAN	Pengendalian Banjir	Perbaikan drainase	Jl. Bukit Rumbia 2, Kota Samarinda	190 meter	Badan Pengelolaan Keuangan dan Aset Daerah	Diteruskan ke Forum SKPD
2287	H. M. Syahrudin HS	Golkar	Peningkatan Layanan Infrastruktur Jalan	Jalan Desa Tubuhan Menuju Jalan Poros	Desa Tubuhan Kec Kenohan Kab Kukar, Kab. Kutai Kartanegara	2000 Meter	Badan Pengelolaan Keuangan dan Aset Daerah	Diteruskan ke Forum SKPD
2288	H. M. Ali Hamdi, S.Ag	PKS	Masih Rendahnya Produksi dan Pengembangan Budidaya Ikan	Proposal Bantuan Sarana/Prasarana Nelayan Tangkap Kelompok Usaha Bersama Tepian Rumbi Jaya	Dusun Sindang Jaya RT. 12 Kel. Muara Jawa Tengah, Kec. muara Jawa, Kab. Kutai Kartanegara	1 Paket	Badan Pengelolaan Keuangan dan Aset Daerah	Diteruskan ke Forum SKPD
2289	H. A Jawad Sirajuddin, S.H, M.H	PAN	Pengendalian Banjir	Perbaikan Drainase	Perum Loa Janan Indah RT. 02, Kota Samarinda	200 meter	Badan Pengelolaan Keuangan dan Aset Daerah	Diteruskan ke Forum SKPD
2290	H. M. Syahrudin HS	Golkar	Peningkatan Layanan Infrastruktur Jalan	Revitalisasi Penataan Dan Pengadaan Gedung Kantor Kecamatan Kenohan	Desa Kahala Kec Kenohan Kab Kukar, Kab. Kutai Kartanegara	1 set	Badan Pengelolaan Keuangan dan Aset Daerah	Diteruskan ke Forum SKPD
2291	H. Andi Faisal Assegaf, S.Sos, M.Si	Dekorat-Nasdem	Peningkatan Layanan Infrastruktur Jalan	Konstruksi jalan tanah dan sangat buruk sehingga perlu Semenisasi Jalan Lingkungan	RT.02, RT.03 dan RT.06, Kab. Paser	900 meter	Badan Pengelolaan Keuangan dan Aset Daerah	Diteruskan ke Forum SKPD
2292	H. A Jawad Sirajuddin, S.H, M.H	PAN	Peningkatan Layanan Infrastruktur Jalan	Jalan rusak	Perum Loa Janan Indah RT. 02, Kota Samarinda	250 meter	Badan Pengelolaan Keuangan dan Aset Daerah	Diteruskan ke Forum SKPD
2293	M. Nasiruddin, S.H	PAN	Pembangunan Tempat Ibadah	Lanjutan pembangunan rumah ibadah masjid Al Furqon	Blok. D Desa Jaya Mukti, Kab. Kutai Timur	1 paket	Sekretariat Daerah	Diteruskan ke Forum SKPD
2294	Hj. Fitri Maisyaroh, S.T	PKS	Peningkatan Layanan Infrastruktur Jalan	perlu adanya semenisasi jalan dikarenakan jalan yang rusak dan berlubang	RT 28, Kota Balikpapan	100 meter	Badan Pengelolaan Keuangan dan Aset Daerah	Diteruskan ke Forum SKPD
2295	H. M. Ali Hamdi, S.Ag	PKS	Pembangunan Tempat Ibadah	Lanjutan Pembangunan Masjid AR-RAHMAN KM.47	JL. Samarinda -Bontang KM. 47 Desa Suka Damai Kec. Muara Badak, Kab. Kutai Kartanegara	1 Paket	Sekretariat Daerah	Diteruskan ke Forum SKPD

No	Pengusul	Fraksi	Usulan	Permasalahan	Alamat	Koefisien	PD Tujuan Akhir	Status
2296	H. A Jawad Sirajuddin, S.H, M.H	PAN	Masih rendahnya produksi padi tanaman pangan dan hortilultura dalam pemenuhan pangan lokal	Bantuan Alat Perontok Padi	Jl. Soekarno-Hatta, Kota Samarinda	10 Unit	Badan Pengelolaan Keuangan dan Aset Daerah	Diteruskan ke Forum SKPD
2297	M. Nasiruddin, S.H	PAN	Pembangunan Tempat Ibadah	Halaman mesjid sering tergenang air saat hujan	Masjid An Nur Desa Mukti Jaya, Kab. Kutai Timur	1 paket	Sekretariat Daerah	Diteruskan ke Forum SKPD
2298	H. A Jawad Sirajuddin, S.H, M.H	PAN	Pengendalian Banjir	Penurapan Drainase	Tempur Rejo, Kota Samarinda	300 meter	Badan Pengelolaan Keuangan dan Aset Daerah	Diteruskan ke Forum SKPD
2299	M. Nasiruddin, S.H	PAN	Peningkatan Layanan Infrastruktur Jalan	Jalan tergenang saat hujan	JL. KH Hajar Dewantara, Kab. Kutai Timur	1 paket	Badan Pengelolaan Keuangan dan Aset Daerah	Diteruskan ke Forum SKPD
2300	M. Nasiruddin, S.H	PAN	Peningkatan Layanan Infrastruktur Jalan	Penimbunan jalan masuk SMPN long Mesangat sering tergenang air saat hujan	SMPN 1 Long Mesangat, Kab. Kutai Timur	1 paket	Badan Pengelolaan Keuangan dan Aset Daerah	Diteruskan ke Forum SKPD
2301	Veridiana Huraq Wang, S.pd, M.M	PDI-P	Peningkatan Layanan Infrastruktur Jalan	pembukaan badan jalan	kampung linggang mencelew, Kab. Kutai Barat	3000 M	Badan Pengelolaan Keuangan dan Aset Daerah	Diteruskan ke Forum SKPD
2302	Veridiana Huraq Wang, S.pd, M.M	PDI-P	Peningkatan Layanan Infrastruktur Jalan	Jalan rusak	Kampung Baloq Asa, Kab. Kutai Barat	1000	Badan Pengelolaan Keuangan dan Aset Daerah	Diteruskan ke Forum SKPD
2303	H. M. Ali Hamdi, S.Ag	PKS	Peningkatan Layanan Listrik	Pemasangan Tiang Listrik (Belum ada Listrik) Sepanjang JL. Kemakmuran Raya RT. 10 Desa Muara Badak Ulu	JL. Kemakmuran Raya RT 10 Desa Muara Badak Ulu, Kab. Kutai Kartanegara	1 Paket	Dinas Energi dan Sumber Daya Mineral	Diteruskan ke Forum SKPD
2304	Veridiana Huraq Wang, S.pd, M.M	PDI-P	Peningkatan Layanan Infrastruktur Jalan	jalan rusak	Kampung Linggang Muara Leban, Kab. Kutai Barat	500 M	Badan Pengelolaan Keuangan dan Aset Daerah	Diteruskan ke Forum SKPD
2305	Veridiana Huraq Wang, S.pd, M.M	PDI-P	Peningkatan Layanan Infrastruktur Jalan	jalan rusak	Kampung Baloq Asa, Kab. Kutai Barat	5000 M	Badan Pengelolaan Keuangan dan Aset Daerah	Diteruskan ke Forum SKPD
2306	M. Nasiruddin, S.H	PAN	Desa dan Masyarakat belum optimal diberdayakan	Masih kurangnya Meubeler, Destop (komputer) Kantor Desa Mukti jaya	Kantor Desa Mukti Jaya, Kab. Kutai Timur	1 paket	Sekretariat Daerah	Validasi Mitra Bappeda
2307	Safuad, S.E	PDI-P	Peningkatan Layanan Infrastruktur Jalan	Jalan yang rusak dan becek sehingga perlu dilakukan Peningkatan Jalan Desa Rt 1, Rt 2 dan RT 3	Rt 01, Rt 02, Rt 03, Kab. Kutai Timur	1500 meter	Badan Pengelolaan Keuangan dan Aset Daerah	Diteruskan ke Forum SKPD
2308	Veridiana Huraq	PDI-P	Pembangunan Tempat Ibadah	pembangunan belum selesai	Kampung Sendawar, Kab. Kutai Barat	50 M	Sekretariat Daerah	Diteruskan ke Forum SKPD

No	Pengusul	Fraksi	Usulan	Permasalahan	Alamat	Koefisien	PD Tujuan Akhir	Status
	Wang, S.pd, M.M							
2309	H. Andi Faisal Assegaf, S.Sos, M.Si	Dekoratif-Nasdem	Peningkatan Layanan Infrastruktur Jalan	Konstruksi jalan tanah sehingga perlu Peningkatan Jalan Lingkungan Gang Demokrasi RT.05 Desa Senaken.	Jl. Senaken Gang Demokrasi RT.05, Kab. Paser	2 km	Badan Pengelolaan Keuangan dan Aset Daerah	Diteruskan ke Forum SKPD
2310	H. M. Ali Hamdi, S.Ag	PKS	Peningkatan Kualitas Kawasan Kumuh	Rehab Gedung BPU Badak Makmur RT 10 Dsa Muara Badak Ulu	JL. Poros Samarinda - Muara Badak RT 10 Dusun Badak Makmur, Kab. Kutai Kartanegara	1 Paket	Badan Pengelolaan Keuangan dan Aset Daerah	Diteruskan ke Forum SKPD
2311	Ekti Imanuel, S.H, M.M	Gerindra	Peningkatan Layanan Infrastruktur Jalan	Sebagian jalan masih jalan Tanah sehingga sangat sulit dilalui saat musim hujan	kampung mencelew, Kab. Kutai Barat	9000 meter	Badan Pengelolaan Keuangan dan Aset Daerah	Diteruskan ke Forum SKPD
2312	Safuad, S.E	PDI-P	Peningkatan Layanan Infrastruktur Jalan	Jalan rusak sehingga perlu Peningkatan Jalan Lintas RT di Lingkungan Desa	Rt,02, Rt 03, Rt 04,Rt 05, Kab. Kutai Timur	2000 meter	Badan Pengelolaan Keuangan dan Aset Daerah	Diteruskan ke Forum SKPD
2313	DR. H. J. Jahidin S, S.H, M.H	PKB	Peningkatan Layanan Infrastruktur Jalan	Banyaknya jalan yang rusak dan butuh perbaikan/rehabilitasi semenisasi pengecoran	Jl. Perjuangan 9, Kota Samarinda	200 Meter	Badan Pengelolaan Keuangan dan Aset Daerah	Diteruskan ke Forum SKPD
2314	Veridiana Huraq Wang, S.pd, M.M	PDI-P	Peningkatan Layanan Infrastruktur Jalan	jalan rusak	Sakaq Lotaq, Kab. Kutai Barat	5000 M	Badan Pengelolaan Keuangan dan Aset Daerah	Diteruskan ke Forum SKPD
2315	Safuad, S.E	PDI-P	Masih rendahnya produksi pangan asal ternak	Kurang modal ternak sapi sehingga mengharapkan bantuan sapi pada Kelompok Tani Semangka Jaya Desa Teluk Pandan	Jl. Poros Bontang-Sangatta KM 19 RT 14, Kab. Kutai Timur	24 ekor	Badan Pengelolaan Keuangan dan Aset Daerah	Diteruskan ke Forum SKPD
2316	DR. H. J. Jahidin S, S.H, M.H	PKB	Peningkatan Layanan Infrastruktur Jalan	Banyaknya jalan yang rusak dan butuh perbaikan/rehabilitasi semenisasi pengecoran	Jalan Perjuangan 10, Kota Samarinda	200 Meter	Badan Pengelolaan Keuangan dan Aset Daerah	Diteruskan ke Forum SKPD
2317	M. Nasiruddin, S.H	PAN	Desa dan Masyarakat belum optimal diberdayakan	belum adanya set prasmanan PKK Desa Mukti Jaya	PKK Desa Mukti Jaya, Kab. Kutai Timur	1 paket	Sekretariat Daerah	Validasi Mitra Bappeda
2318	Ekti Imanuel, S.H, M.M	Gerindra	Produksi Pertanian Pangan masih rendah	Petani membutuhkan subsidi pupuk dari Pemerintah atau petani mengharapkan pupuk gratis	Kutai Barat, Kab. Kutai Barat	300000 Liter	Badan Pengelolaan Keuangan dan Aset Daerah	Diteruskan ke Forum SKPD
2319	Veridiana Huraq Wang, S.pd, M.M	PDI-P	Pembangunan Tempat Ibadah	pembangunan belum selesai	Kampung Sakaq Lotaq RT. 03, Kab. Kutai Barat	30 M	Sekretariat Daerah	Diteruskan ke Forum SKPD
2320	Safuad, S.E	PDI-P	Masih rendahnya produksi pangan asal ternak	kurang modal ternak sapi sehingga tidak dapat meningkatkan hasil produksi	Jln. Kampung Jawa RT 04 Kabo Jaya, Kab. Kutai Timur	10 ekor	Badan Pengelolaan Keuangan dan Aset Daerah	Diteruskan ke Forum SKPD

No	Pengusul	Fraksi	Usulan	Permasalahan	Alamat	Koefisien	PD Tujuan Akhir	Status
				maka Kelompok Tani Buana Surya Desa Swarga Bara mengajukan permohonan bantuan ternak sapi				
2321	Ekti Imanuel, S.H, M.M	Gerindra	Peningkatan Layanan Infrastruktur Jalan	Akses jalan tani masih jalan tanah yang menghambat produktifitas para petani	Kutai Barat, Kab. Kutai Barat	100000 meter	Dinas Pangan, Tanaman Pangan dan Hortikultura	Diteruskan ke Forum SKPD
2322	H. M. Ali Hamdi, S.Ag	PKS	Belum Meratanya Kualitas Pelayanan Pendidikan	Rehab Asrama Putri Pondok Pesantren AL - Muhajirin Alam Terpadu Muara Badak	JL. Raya Samarinda - Badak RT 13 Badak Makmur Desa Muara Badak Ulu Kec. Muara Badak, Kab. Kutai Kartanegara	1 Paket	Sekretariat Daerah	Diteruskan ke Forum SKPD
2323	M. Nasiruddin, S.H	PAN	Desa dan Masyarakat belum optimal diberdayakan	Belum adanya alat bermain BKB Desa Mukti Jaya	Desa Mukti Jaya, Kab. Kutai Timur	1 paket	Sekretariat Daerah	Validasi Mitra Bappeda
2324	H. Andi Faisal Assegaf, S.Sos, M.Si	Dekorat-Nasdem	Peningkatan Layanan Infrastruktur Jalan	Kondisi Jalan sangat memprihatinkan, konstruksi jalan tanah dan berlumpur sehingga dibutuhkan Peningkatan Jalan Lingkungan Desa Binangon - Kel. Muara Komam	Desa Binangon, Kab. Paser	12 km	Badan Pengelolaan Keuangan dan Aset Daerah	Diteruskan ke Forum SKPD
2325	Safuad, S.E	PDI-P	Masih rendahnya produksi pangan asal ternak	Permohonan Bantuan Ternak karena kurangnya modal untuk meningkatkan produksi ternak pada Kelompok Tani Danau Batu Arang Desa Swarga Bara	Jln. Batu Arang RT 053 Dusun I Kabo Jaya, Kab. Kutai Timur	10 ekor	Badan Pengelolaan Keuangan dan Aset Daerah	Diteruskan ke Forum SKPD
2326	Puji Hartadi, S.T	PKB	Produktivitas perkebunan rakyat masih rendah	kelompok tani suka lima meminta hand tractor rotary 3 unit, cultivator 2 unit, mesin rumput 4 unit, hand sprayer electric 15 unit, pompa air dan selang 1 set 2 unit, bibit durian musangking 4 ha, ph meter tanah digital / 4 in 1 1 unit. untuk meningkatkan produksi masyarakat	anggana RT. 13, Kab. Kutai Kartanegara	31 unit	Badan Pengelolaan Keuangan dan Aset Daerah	Diteruskan ke Forum SKPD
2327	H. Agus Aras	Dekorat-Nasdem	Peningkatan Layanan Infrastruktur Jalan	Semenisasi Jalan Jalur 5 RT 01	Jalur 5 RT. 01 Desa Tanah Abang Dusun Sidodadi Kec. Long mesangat, Kab. Kutim, Kab. Kutai Timur	400 meter	Badan Pengelolaan Keuangan dan Aset Daerah	Diteruskan ke Forum SKPD
2328	Safuad, S.E	PDI-P	Masih rendahnya produksi pangan asal ternak	Permohonan Batuan bibit sapi untuk meningkatkan hasil produksi pada Kelompok Tani Jaya Bersama Desa Swarga Bara	Jl. Kampung Batu Arang RT.053 Dusun Kabo Jaya, Kab. Kutai Timur	27 ekor	Badan Pengelolaan Keuangan dan Aset Daerah	Diteruskan ke Forum SKPD

No	Pengusul	Fraksi	Usulan	Permasalahan	Alamat	Koefisien	PD Tujuan Akhir	Status
2329	M. Nasiruddin, S.H	PAN	Peningkatan Kualitas Kawasan Kumuh	Kantor BPU Desa Mukti Jaya rusak perlu perbaikan dan rehab	BPU Desa Jaya Mukti, Kab. Kutai Timur	1 paket	Badan Pengelolaan Keuangan dan Aset Daerah	Diteruskan ke Forum SKPD
2330	Ekti Imanuel, S.H, M.M	Gerindra	Peningkatan Layanan Infrastruktur Jalan	Jalan sering longsor dibutuhkan penurapan	Jalan Poros Linggang Bigung-Tutung, Kab. Kutai Barat	440000 kubik	Badan Pengelolaan Keuangan dan Aset Daerah	Diteruskan ke Forum SKPD
2331	H. M. Ali Hamdi, S.Ag	PKS	Belum Meratanya Kualitas Pelayanan Pendidikan	Pembangunan Gedung Perpustakaan SMK Muhammadiyah Muara Badak	JL. KH. Ahmad Dahlan RT. 29 Desa Badak Baru Kec. Muara Badak, Kab. Kutai Kartanegara	1 Paket	Dinas Pendidikan dan Kebudayaan	Diteruskan ke Forum SKPD
2332	H. Agus Aras	Dekorat-Nasdem	Peningkatan Layanan Infrastruktur Jalan	Pembuatan Badan Jalan Tani RT. 01	RT. 01 Desa Tanah Abang Dusun Sidodadi Kec. Long mesangat, Kab. Kutim, Kab. Kutai Timur	600 meter	Badan Pengelolaan Keuangan dan Aset Daerah	Diteruskan ke Forum SKPD
2333	H. Agus Aras	Dekorat-Nasdem	Peningkatan Layanan Irigasi	Jaringan Irigasi Warter Jalan Serda Suwito jalur 8 RT.05	RT.05 Desa Tanah Abang Dusun Sidodadi Kec. Long Mesangat, Kab. Kutim, Kab. Kutai Timur	200 m	Badan Pengelolaan Keuangan dan Aset Daerah	Diteruskan ke Forum SKPD
2334	Ekti Imanuel, S.H, M.M	Gerindra	Peningkatan Layanan Infrastruktur Jalan	Kondisi Jalan masih jalan tanah dan sebagian masih berbatu	Muara Ohong, Kab. Kutai Barat	20000 meter	Badan Pengelolaan Keuangan dan Aset Daerah	Diteruskan ke Forum SKPD
2335	M. Nasiruddin, S.H	PAN	Peningkatan Layanan Listrik	belum adanya jaringan listrik PLN RT 10 Desa muara bengalon	RT 10 Desa Muara Bengalon, Kab. Kutai Timur	1 paket	Dinas Energi dan Sumber Daya Mineral	Diteruskan ke Forum SKPD
2336	H. Agus Aras	Dekorat-Nasdem	Peningkatan Layanan Infrastruktur Jalan	Penimpunan Jalan Serda Suwito Jalur 8 RT. 05	RT. 05 Tanah Abang Dusun Sidodadi Kec. Long mesangat, kab. Kutai Timur, Kab. Kutai Timur	600 meter	Badan Pengelolaan Keuangan dan Aset Daerah	Diteruskan ke Forum SKPD
2337	H. Agus Aras	Dekorat-Nasdem	Peningkatan Layanan Infrastruktur Jalan	Semenisasi Jalan Soekarno Hatta Jalur 2 RT. 02	RT. 02 Desa Tanah Abang Kec. Long Mesangat, Kab. Kutim, Kab. Kutai Timur	400 meter	Badan Pengelolaan Keuangan dan Aset Daerah	Diteruskan ke Forum SKPD
2338	Puji Hartadi, S.T	PKB	Pengendalian Banjir	Aliran air yang tidak terarah	RT 06, Kab. Kutai Kartanegara	150 Meter	Badan Pengelolaan Keuangan dan Aset Daerah	Diteruskan ke Forum SKPD
2339	Puji Hartadi, S.T	PKB	Pengendalian Banjir	Aliran air yang tidak terarah	RT 07, Kab. Kutai Kartanegara	150 Meter	Badan Pengelolaan Keuangan dan Aset Daerah	Diteruskan ke Forum SKPD
2340	M. Nasiruddin, S.H	PAN	Masih rendahnya produksi pangan asal ternak	kurangnya sapi betina produktif Tani ngudi Makmur Desa sangata selatan	Kelompok tani ngudi makmur Desa Sangata selatan, Kab. Kutai Timur	1 paket	Badan Pengelolaan Keuangan dan Aset Daerah	Diteruskan ke Forum SKPD
2341	Dr. Sarkowi V Zahra, S.Hut, M.M, M.Si, M.Ling	Golkar	Peningkatan Layanan Infrastruktur Jalan	Jalan Rusak dan Becek	Jl. Usaha Tani RT. 14, Kab. Kutai Kartanegara	200 M	Badan Pengelolaan Keuangan dan Aset Daerah	Diteruskan ke Forum SKPD
2342	M. Nasiruddin, S.H	PAN	Produktivitas perkebunan rakyat masih rendah	tida adanya paranet , pupuk dan kapur kelompok tani ngudi makmur	Kelompok tani ngudi makmur Desa Sangata Selatan, Kab. Kutai Timur	1 paket	Badan Pengelolaan Keuangan dan Aset Daerah	Diteruskan ke Forum SKPD
2343	Dr. Sarkowi V Zahra, S.Hut, M.M, M.Si, M.Ling	Golkar	Peningkatan Layanan Infrastruktur Jalan	Akses Jalan jemabatan yang sudah tua	Jl. Jembatan Ulin, RT. 005, Kab. Kutai Kartanegara	75 M	Badan Pengelolaan Keuangan dan Aset Daerah	Diteruskan ke Forum SKPD

No	Pengusul	Fraksi	Usulan	Permasalahan	Alamat	Koefisien	PD Tujuan Akhir	Status
2344	M. Nasiruddin, S.H	PAN	Peningkatan Layanan Infrastruktur Jalan	jalan rusak di kelompok tani sumber makmur desa sangata selatan	Kelompok Tani Sumber Makmur Desa Sangata Selatan, Kab. Kutai Timur	1 paket	Badan Pengelolaan Keuangan dan Aset Daerah	Diteruskan ke Forum SKPD
2345	H. Agus Aras	Dekorat-Nasdem	Peningkatan Layanan Infrastruktur Jalan	Pembuatan Drainase Jalan Soekarno Hatta Jalur 2 RT. 02	RT. 02 Desa Tanah Abang Kec. Long Mesangat, Kab. Kutim, Kab. Kutai Timur	400 Meter	Badan Pengelolaan Keuangan dan Aset Daerah	Diteruskan ke Forum SKPD
2346	M. Nasiruddin, S.H	PAN	Produksi Pertanian Pangan masih rendah	Belum ada handtraktor Poktan Sumber Makmur, Umbut Aren dan Poktan Sinar Jaya	Desa Sangata selatan, Kab. Kutai Timur	1 paket	Badan Pengelolaan Keuangan dan Aset Daerah	Diteruskan ke Forum SKPD
2347	Baharuddin Demmu, S.Pi, M.Si	PAN	Pengendalian Banjir	Warga Rt. 17 Desa Sebuntal mengajukan permohonan Penurapan Paret Pembuangan Jl. Salo Manis Rt.17 untuk melancarkan pembuangan air pada musim hujan dan air limbah	Rt. 17 Desa sebuntal, Kab. Kutai Kartanegara	120 Meter	Badan Pengelolaan Keuangan dan Aset Daerah	Diteruskan ke Forum SKPD
2348	M. Nasiruddin, S.H	PAN	Produksi Pertanian Pangan masih rendah	tida ada terpal Kelompok tani sumber makmur desa sangata selatan	desa sangata selatan, Kab. Kutai Timur	1 paket	Dinas Pangan, Tanaman Pangan dan Hortikultura	Diteruskan ke Forum SKPD
2349	H. Agus Aras	Dekorat-Nasdem	Peningkatan Layanan Infrastruktur Jalan	Semenisasi Jalan Pangeran Diponegoro RT. 03	RT. 03 Desa Tanah Abang Kec. Long Mesangat, Kab. Kutai Timur, Kab. Kutai Timur	400 Meter	Badan Pengelolaan Keuangan dan Aset Daerah	Diteruskan ke Forum SKPD
2350	H. M. Ali Hamdi, S.Ag	PKS	Pembangunan Tempat Ibadah	Pembangunan Gapura Dan Pagar Masjid AL Falah Desa Saliki Kec. Muara Badak	JL. Raya Saliki RT. 02 Desa Saliki Kec. Muara badak, Kab. Kutai Kartanegara	1 Paket	Sekretariat Daerah	Diteruskan ke Forum SKPD
2351	H. Agus Aras	Dekorat-Nasdem	Peningkatan Layanan Infrastruktur Jalan	Peningkatan Badan Jalan Cjut Nyak Dien	RT. 07 Desa Tanah Abang Kec. Long Mesangat, Kab. Kutim, Kab. Kutai Timur	600 Meter	Badan Pengelolaan Keuangan dan Aset Daerah	Diteruskan ke Forum SKPD
2352	DR. H. J. Jahidin S, S.H, M.H	PKB	Pengendalian Banjir	Saluran drainase dan gorong - gorong yang buntu, rusak ataupun mampet sangat perlu dilakukan rehabilitasi saluran agar volume air akibat curah hujan tinggi tidak sampai meluap mengakibatkan banjir	Jalan Nur Budi RT. 5, Kota Samarinda	200 Meter	Badan Pengelolaan Keuangan dan Aset Daerah	Diteruskan ke Forum SKPD
2353	H. Andi Faisal Assegaf, S.Sos, M.Si	Dekorat-Nasdem	Peningkatan Cakupan Layanan Air Minum	Masyarakat mengaku kesulitan mendapatkan air bersih guna memenuhi kebutuhan hidup sehari-hari sehingga masyarakat berharap ada bantuan Tandon sebagai tempat penampungan air bersih.	Kecamatan Long Kali, Long Ikis, Kuaro, Pasir Belengkong dan Tanah Grogot, Kab. Paser	3766 buah	Badan Pengelolaan Keuangan dan Aset Daerah	Diteruskan ke Forum SKPD
2354	Ely Hartati Rasyid	PDI-P	Pengendalian Banjir	Jalan banjir sehingga perlu dibuat Box Culvert Jalan dan Drainase	Dusun Sember Rejeki RT 09, Kab. Kutai Kartanegara	200 meter	Badan Pengelolaan Keuangan dan Aset Daerah	Diteruskan ke Forum SKPD



No	Pengusul	Fraksi	Usulan	Permasalahan	Alamat	Koefisien	PD Tujuan Akhir	Status
2355	Muhammad Samsun, S.E. M,Si	PDI-P	Peningkatan Layanan Infrastruktur Jalan	jalan berlubang dan becek	Jl Manunggal RT 006, Kab. Kutai Kartanegara	1 paket	Badan Pengelolaan Keuangan dan Aset Daerah	Diteruskan ke Forum SKPD
2356	H. M. Ali Hamdi, S.Ag	PKS	Pembangunan Tempat Ibadah	Rehabilitasi Total Masjid Nurul Iman Tanjung Limau	JL. Muara Badak - Marang Kayu - Tanjung Limau, Kab. Kutai Kartanegara	1 Paket	Sekretariat Daerah	Diteruskan ke Forum SKPD
2357	Hj. Fitri Maisyaroh, S.T	PKS	Peningkatan Layanan Infrastruktur Jalan	Perlunya diadakan semenisasi jalan dikarenakan jalan yang rusak dan berlubang	RT 31, Kota Balikpapan	250 meter	Badan Pengelolaan Keuangan dan Aset Daerah	Diteruskan ke Forum SKPD
2358	Muhammad Samsun, S.E. M,Si	PDI-P	Pengendalian Banjir	pendangkalan sungai dan banjir saat hujan	RT 6, Kab. Kutai Kartanegara	300 meter	Badan Pengelolaan Keuangan dan Aset Daerah	Diteruskan ke Forum SKPD
2359	Ely Hartati Rasyid	PDI-P	Pengendalian Banjir	rumah warga dan sawah terendam banjir karena kurang lancarnya aliran air sehingga perlu dibangun gorong-gorong dan parit saluran air	RT. 01, Kab. Kutai Kartanegara	200 meter	Badan Pengelolaan Keuangan dan Aset Daerah	Diteruskan ke Forum SKPD
2360	Muhammad Samsun, S.E. M,Si	PDI-P	Peningkatan Layanan Infrastruktur Jalan	Jalan berlubang dan becek saat hujan	Jl Rapak Manis RT 07, Kab. Kutai Kartanegara	1 paket	Badan Pengelolaan Keuangan dan Aset Daerah	Diteruskan ke Forum SKPD
2361	Drs. H. Baharuddin Muin	Gerindra	Peningkatan Layanan Infrastruktur Jalan	Masyarakat mengharapkan perbaikan jalan berupa semenisasi untuk menunjang aktifitas sehari-hari	Jl. Telang Bule-Pejala RT. 04, Kab. Penajam Paser Utara	4 Km	Badan Pengelolaan Keuangan dan Aset Daerah	Diteruskan ke Forum SKPD
2362	Muhammad Samsun, S.E. M,Si	PDI-P	Pengendalian Banjir	tersumbat aliran air dan banjir saat musim hujan	Gunung Dup RT 05, Kab. Kutai Kartanegara	1 paket	Badan Pengelolaan Keuangan dan Aset Daerah	Diteruskan ke Forum SKPD
2363	Muhammad Samsun, S.E. M,Si	PDI-P	Pembangunan Tempat Ibadah	kurangnya sarana dan prasarana tempat ibadah	SMAN 1 Samboja, Kab. Kutai Kartanegara	1 bangunan	Sekretariat Daerah	Diteruskan ke Forum SKPD
2364	Muhammad Samsun, S.E. M,Si	PDI-P	Peningkatan Layanan Infrastruktur Jalan	jalan masih berupa tanah dan becek saat hujan	jalan samping masjid RT 05, Kab. Kutai Kartanegara	1 paket	Badan Pengelolaan Keuangan dan Aset Daerah	Diteruskan ke Forum SKPD
2365	H. M. Ali Hamdi, S.Ag	PKS	Akses pelayanan kesehatan masyarakat belum merata	Permohonan Pengadaan Mobil Jenazah	JL. Poros Muara Badak Ulu - Saliki RT. 002 Desa Salo Palai, Kab. Kutai Kartanegara	1 Unit	Sekretariat Daerah	Diteruskan ke Forum SKPD
2366	Drs. H. Baharuddin Muin	Gerindra	Peningkatan Layanan Infrastruktur Jalan	Masyarakat mengharapkan perbaikan dan peningkatan jalan Al-Mustofa berupa semenisasi karena menghambat ruang gerak masyarakat dimana butuh peningkatan jalan sepanjang 2,5 Km dan lebar 6 meter	Jl. Gama RT. 04, Kab. Penajam Paser Utara	2.5 Km	Badan Pengelolaan Keuangan dan Aset Daerah	Diteruskan ke Forum SKPD



No	Pengusul	Fraksi	Usulan	Permasalahan	Alamat	Koefisien	PD Tujuan Akhir	Status
2367	H. Agus Aras	Dekorat-Nasdem	Peningkatan Layanan Irigasi	Jaringan Irigasi Sekunder Jalan Warter Jalan Serda Suwito jalur 8 RT.05	RT. 05 Tanah Abang Dusun Sidodadi Kec. Long mesangat, kab. Kutai Timur, Kab. Kutai Timur	200 Meter	Badan Pengelolaan Keuangan dan Aset Daerah	Diteruskan ke Forum SKPD
2368	Safuad, S.E	PDI-P	Pengendalian Banjir	Paret belum tersambung	Jl. Trikora RT 10, Kota Samarinda	110 kubik	Badan Pengelolaan Keuangan dan Aset Daerah	Diteruskan ke Forum SKPD
2369	DR. H. J. Jahidin S, S.H, M.H	PKB	Pengendalian Banjir	Saluran drainase dan gorong - gorong yang buntu, rusak ataupun mampet sangat perlu dilakukan rehabilitasi saluran agar volume air akibat curah hujan tinggi tidak sampai meluap mengakibatkan banjir	Jalan Batu Besaung, Kota Samarinda	200 Meter	Badan Pengelolaan Keuangan dan Aset Daerah	Diteruskan ke Forum SKPD
2370	DR. H. J. Jahidin S, S.H, M.H	PKB	Pengendalian Banjir	Saluran drainase dan gorong - gorong yang buntu, rusak ataupun mampet sangat perlu dilakukan rehabilitasi saluran agar volume air akibat curah hujan tinggi tidak sampai meluap mengakibatkan banjir	Jalan Batu Cermin RT. 05, Kota Samarinda	200 Meter	Badan Pengelolaan Keuangan dan Aset Daerah	Diteruskan ke Forum SKPD
2371	Safuad, S.E	PDI-P	Pengendalian Banjir	Paret belum tersambung	Jl. Trikora RT 26, Kota Samarinda	110 kubik	Badan Pengelolaan Keuangan dan Aset Daerah	Diteruskan ke Forum SKPD
2372	H. M. Ali Hamdi, S.Ag	PKS	Pembangunan Tempat Ibadah	Pembangunan Masjid Al - Mu''''''''minun Desa Tanjung Batu RT 05 Kec. Tenggarong Seberang	Jl. Awang Ahmad (PLTGU) Desa Tanjung Batu RT. 005 Kec. Tenggarong Seberang, Kab. Kutai Kartanegara	1 Paket	Sekretariat Daerah	Diteruskan ke Forum SKPD
2373	Drs. H. Baharuddin Muin	Gerindra	Peningkatan Layanan Infrastruktur Jalan	Dibutuhkannya peningkatan jalan di telang bule sampai jalan gama yang terdiri dari beberapa RT. Jalan tersebut membutuhkan perhatian karena sering dilalui masyarakat beraktifitas dan akan becek jika turun hujan	Jl. Telang Bule-Jl. Gama dari RT. 06-RT. 01, RT. 02, RT. 03, RT. 04, Kab. Penajam Paser Utara	13.5 Km	Badan Pengelolaan Keuangan dan Aset Daerah	Diteruskan ke Forum SKPD
2374	Muhammad Samsun, S.E. M,Si	PDI-P	Peningkatan Layanan Infrastruktur Jalan	jalan berlubang dan becek saat hujan	Gang III RT 07, Kab. Kutai Kartanegara	1 paket	Badan Pengelolaan Keuangan dan Aset Daerah	Diteruskan ke Forum SKPD
2375	Muhammad Samsun, S.E. M,Si	PDI-P	Pengendalian Banjir	terjadi pendangkalan parit sehingga saat musim hujan terjadi banjir	RT 01, Kab. Kutai Kartanegara	1 paket	Badan Pengelolaan Keuangan dan Aset Daerah	Diteruskan ke Forum SKPD
2376	H. Andi Faisal Assegaf, S.Sos, M.Si	Dekorat-Nasdem	Peningkatan Layanan Infrastruktur Jalan	Kondisi jalan sangat memprihatinkan, konstruksi jalan tanah dan berlumpur apabila hujan, masyarakat sangat kesulitan melewati jalan tersebut sehingga perlu Peningkatan Jalan Produksi	Blok 1 sampai Blok 8, Kab. Paser	10 km	Dinas Pangan, Tanaman Pangan dan Hortikultura	Diteruskan ke Forum SKPD

No	Pengusul	Fraksi	Usulan	Permasalahan	Alamat	Koefisien	PD Tujuan Akhir	Status
				Blok 1 sampai Blok 8 Desa Kersik Bura				
2377	Ely Hartati Rasyid	PDI-P	Peningkatan Kualitas Pelayanan Kesehatan	Permohonan fasilitasi Kegiatan Upaya Pencegahan dan Pemberantasan Penyalahgunaan dan Peredaran Gelap Narkotika (P4GN) Prov.Kaltim	Jl.Komplek Batu Ampar RT.61 Blok D4 No.19 RT 61, Kota Balikpapan	1 Kegiatan	Sekretariat Daerah	Diteruskan ke Forum SKPD
2378	H. M. Ali Hamdi, S.Ag	PKS	Peningkatan Layanan Infrastruktur Jalan	Lanjutan Pembuatan Jalan Poros Tanjung Batu Tembus Jalan Indoeka	RT. 001 Desa Tanjung Batu Kec. Tenggarong Seberang, Kab. Kutai Kartanegara	300 Meter	Badan Pengelolaan Keuangan dan Aset Daerah	Diteruskan ke Forum SKPD
2379	Drs. H. Baharuddin Muin	Gerindra	Peningkatan Layanan Infrastruktur Jalan	Belum adanya pembentukan Jalan Usaha Tani (JUT) bagi masyarakat yang berprofesi sebagai petani. Hal ini sangat menyulitkan untuk beraktifitas	Jl. Gama RT. 03 dan RT. 04, Kab. Penajam Paser Utara	6 Km	Badan Pengelolaan Keuangan dan Aset Daerah	Diteruskan ke Forum SKPD
2380	Ely Hartati Rasyid	PDI-P	Pengendalian Banjir	Tidak lancarnya aliran air sehingga air menggenang ke jalan maka perlu dibuat Parit di lingkungan RT.22	RT 22, Kab. Kutai Kartanegara	300 meter	Badan Pengelolaan Keuangan dan Aset Daerah	Diteruskan ke Forum SKPD
2381	Muhammad Samsun, S.E. M,Si	PDI-P	Peningkatan Layanan Infrastruktur Jalan	jalan bertlubang dan becek	RT 27, Kab. Kutai Kartanegara	300 meter	Badan Pengelolaan Keuangan dan Aset Daerah	Diteruskan ke Forum SKPD
2382	Muhammad Samsun, S.E. M,Si	PDI-P	Pengendalian Banjir	terjadi longsor	Kolam Kelompok Berkah Merdeka RT 27, Kab. Kutai Kartanegara	300 meter	Badan Pengelolaan Keuangan dan Aset Daerah	Diteruskan ke Forum SKPD
2383	H. M. Ali Hamdi, S.Ag	PKS	Peningkatan Layanan Infrastruktur Jalan	Lanjutan Pembuatan jalan Palajawan Tembus Nusa Teliham	Perbatasan Desa Tanjung Batu Tenggarong Seberang, Kab. Kutai Kartanegara	300 Meter	Badan Pengelolaan Keuangan dan Aset Daerah	Diteruskan ke Forum SKPD
2384	Muhammad Samsun, S.E. M,Si	PDI-P	Pengendalian Banjir	pendangkalan saluran parit	RT 16, Kab. Kutai Kartanegara	1500 meter	Badan Pengelolaan Keuangan dan Aset Daerah	Diteruskan ke Forum SKPD
2385	Muhammad Samsun, S.E. M,Si	PDI-P	Pengendalian Banjir	pendangkalan parit dan tersumbat saluran air	RT 06, Kab. Kutai Kartanegara	1500 meter	Badan Pengelolaan Keuangan dan Aset Daerah	Diteruskan ke Forum SKPD
2386	H. Andi Faisal Assegaf, S.Sos, M.Si	Dekorat-Nasdem	Peningkatan Layanan Infrastruktur Jalan	Kondisi Jalan Rusak dan tidak memadai sehingga perlu Peningkatan Jalan Lingkungan Blok 1 - Blok 2	Blok 1 - Blok 2, Kab. Paser	3750 meter	Badan Pengelolaan Keuangan dan Aset Daerah	Diteruskan ke Forum SKPD
2387	H. Agus Aras	Dekorat-Nasdem	Peningkatan Layanan Infrastruktur Jalan	Semeinsasi Jalan Dewi Sartika RT. 06	RT. 06 Dusun Sidodadi Desa Tanah Abang Kec. Long Mesangat, Kutim, Kab. Kutai Timur	400 Meter	Badan Pengelolaan Keuangan dan Aset Daerah	Diteruskan ke Forum SKPD
2388	H. M. Ali Hamdi, S.Ag	PKS	Peningkatan Layanan Infrastruktur Jalan	Lanjutan Pembuatan Jalan Penghubung Desa Tanjung Batu Dan Desa Embalut	Perbatasan Desa Embalut dan Desa Tanjung Batu Tenggarong Seberang, Kab. Kutai Kartanegara	300 Meter	Badan Pengelolaan Keuangan dan Aset Daerah	Diteruskan ke Forum SKPD

No	Pengusul	Fraksi	Usulan	Permasalahan	Alamat	Koefisien	PD Tujuan Akhir	Status
2389	DR. H. J. Jahidin S, S.H, M.H	PKB	Pengendalian Banjir	Saluran drainase dan gorong - gorong yang buntu, rusak ataupun mampet sangat perlu dilakukan rehabilitasi saluran agar volume air akibat curah hujan tinggi tidak sampai meluap mengakibatkan banjir	Jl. Citanduy RT. 24, Kota Samarinda	200 Meter	Badan Pengelolaan Keuangan dan Aset Daerah	Diteruskan ke Forum SKPD
2390	Muhammad Samsun, S.E. M,Si	PDI-P	Pengendalian Banjir	terjadi pendangkalan sungai dan banjir saat hujan	Sungai Sakakanan, Kab. Kutai Kartanegara	1 paket	Badan Pengelolaan Keuangan dan Aset Daerah	Diteruskan ke Forum SKPD
2391	Safuad, S.E	PDI-P	Pengendalian Banjir	Paret belum tersambung	Jl. Ternak Ujung, Kota Samarinda	110 kubik	Badan Pengelolaan Keuangan dan Aset Daerah	Diteruskan ke Forum SKPD
2392	Muhammad Samsun, S.E. M,Si	PDI-P	Pengendalian Banjir	terjadi pendangkalan sungai dan banjir saat hujan	Sungai Mua Wali, Kab. Kutai Kartanegara	3500 meter	Badan Pengelolaan Keuangan dan Aset Daerah	Diteruskan ke Forum SKPD
2393	DR. H. J. Jahidin S, S.H, M.H	PKB	Pengendalian Banjir	Saluran drainase dan gorong - gorong yang buntu, rusak ataupun mampet sangat perlu dilakukan rehabilitasi saluran agar volume air akibat curah hujan tinggi tidak sampai meluap mengakibatkan banjir	Jalan Rimbawan Dalam RT. 08, Kota Samarinda	200 Meter	Badan Pengelolaan Keuangan dan Aset Daerah	Diteruskan ke Forum SKPD
2394	Drs. H. Baharuddin Muin	Gerindra	Belum Meratanya Kualitas Pelayanan Pendidikan	Yayasan Pondok Pesantren Hidayatullah membutuhkan bantuan berupa pembuatan pagar dan gapura agar memudahkan pencarian lokasi gedung, selain itu dapat menambah sarana dan prasarana menjadi lebih baik. Pembuatan ini membutuhkan panjang pagar 630 meter dan tinggi 2 meter	Jl. Silkar Km 2,5 RT. 17, Kab. Penajam Paser Utara	630 m <sup>2</sup>	Sekretariat Daerah	Diteruskan ke Forum SKPD
2395	Safuad, S.E	PDI-P	Pengendalian Banjir	Paret belum tersambung	Jln. Trikora, Kota Samarinda	110 kubik	Badan Pengelolaan Keuangan dan Aset Daerah	Diteruskan ke Forum SKPD
2396	Safuad, S.E	PDI-P	Pengendalian Banjir	Paret belum tersambung	Jl. Gaya Baru, Kota Samarinda	110 kubik	Badan Pengelolaan Keuangan dan Aset Daerah	Diteruskan ke Forum SKPD
2397	H. Agus Aras	Dekorasi-Nasdem	Peningkatan Layanan Irigasi	Jaringan Irigasi Sekunder Jalan Soekarno Hatta Jalur 8 RT.09	RT. 09 Desa Tanah Abang, Dusun Sidodadi Kec.Long Mesangat, Kutim, Kab. Kutai Timur	200 Meter	Badan Pengelolaan Keuangan dan Aset Daerah	Diteruskan ke Forum SKPD
2398	Safuad, S.E	PDI-P	Pengendalian Banjir	Paret belum tersambung	Gang Cempaka, Kota Samarinda	110 kubik	Badan Pengelolaan Keuangan dan Aset Daerah	Diteruskan ke Forum SKPD
2399	H. M. Ali Hamdi, S.Ag	PKS	Produksi Pertanian Pangan masih rendah	Pengadaan Excavator Mini	JL. Gapura RT 14 Desa Bunga Jadi, Kab. Kutai Kartanegara	1 Unit	Badan Pengelolaan Keuangan dan Aset Daerah	Diteruskan ke Forum SKPD

No	Pengusul	Fraksi	Usulan	Permasalahan	Alamat	Koefisien	PD Tujuan Akhir	Status
2400	Muhammad Samsun, S.E. M,Si	PDI-P	Pengendalian Banjir	lanjutan penurapan pinggir pantai	pinggir jalan pantai RT 06, Kab. Kutai Kartanegara	200 meter	Badan Pengelolaan Keuangan dan Aset Daerah	Diteruskan ke Forum SKPD
2401	Muhammad Samsun, S.E. M,Si	PDI-P	Pengendalian Banjir	pendangkalan parit karena belum di turap	Gang Mekar, Kab. Kutai Kartanegara	200 meter	Badan Pengelolaan Keuangan dan Aset Daerah	Diteruskan ke Forum SKPD
2402	Dr. Sarkowi V Zahra, S.Hut, M.M, M.Si, M.Ling	Golkar	Peran pemuda belum terlibat secara nyata dalam membangun kemandirian daerah	fasilitas lapangan Voli yang memadai tidak tersedia	Jl. Perjuangan RT.009, Kab. Kutai Kartanegara	164 M	Sekretariat Daerah	Diteruskan ke Forum SKPD
2403	DR. H. J. Jahidin S, S.H, M.H	PKB	Pengendalian Banjir	Saluran drainase dan gorong - gorong yang buntu, rusak ataupun mampet sangat perlu dilakukan rehabilitasi saluran agar volume air akibat curah hujan tinggi tidak sampai meluap mengakibatkan banjir	Jalan Ringroad Gg. Sultan 2, Kota Samarinda	200 Meter	Badan Pengelolaan Keuangan dan Aset Daerah	Diteruskan ke Forum SKPD
2404	Mimi Meriami Br Pane, S.E	PPP	Peningkatan Layanan Infrastruktur Jalan	sebagian jalan lingkungan belum dilakukan pengerasan	rt 59, Kota Balikpapan	150 m	Badan Pengelolaan Keuangan dan Aset Daerah	Diteruskan ke Forum SKPD
2405	H. M. Ali Hamdi, S.Ag	PKS	Produksi Pertanian Pangan masih rendah	Pengadaan Jonder Kelompok Tani Karya Makmur	JL. Raya RT. 19 Dusun Benua Harapan Desa Bunga Jadi, Kab. Kutai Kartanegara	1 Unit	Badan Pengelolaan Keuangan dan Aset Daerah	Diteruskan ke Forum SKPD
2406	Marthinus, S.T, M.Si	PDI-P	Peningkatan Layanan Infrastruktur Jalan	Peningkatan Jalan Tugu Monas 6A RT 81 Kelurahan Loa Bakung Kecamatan Sungai Kunjang	Jalan Tugu Monas 6A RT 81, Kota Samarinda	80 m3	Badan Pengelolaan Keuangan dan Aset Daerah	Diteruskan ke Forum SKPD
2407	Mimi Meriami Br Pane, S.E	PPP	Pengendalian Banjir	perlunya peningkatan dan pembuatan drainase	rt 59, Kota Balikpapan	300 m	Badan Pengelolaan Keuangan dan Aset Daerah	Diteruskan ke Forum SKPD
2408	Marthinus, S.T, M.Si	PDI-P	Peningkatan Layanan Infrastruktur Jalan	Peningkatan Jalan Tugu Monas 7 RT 81 Kelurahan Loa Bakung Kecamatan Sungai Kunjang	Jalan Tugu Monas 7 RT 81, Kota Samarinda	80 m3	Badan Pengelolaan Keuangan dan Aset Daerah	Diteruskan ke Forum SKPD
2409	Mimi Meriami Br Pane, S.E	PPP	Peningkatan Layanan Infrastruktur Jalan	jalan mengalami kerusakan	rt 51, Kota Balikpapan	200 m	Badan Pengelolaan Keuangan dan Aset Daerah	Diteruskan ke Forum SKPD
2410	Marthinus, S.T, M.Si	PDI-P	Peningkatan Layanan Infrastruktur Jalan	Peningkatan Jalan Tugu Monas 8 RT 81 Kelurahan Loa Bakung Kecamatan Sungai Kunjang	Jalan Tugu Monas 8 RT 81, Kota Samarinda	80 m3	Badan Pengelolaan Keuangan dan Aset Daerah	Diteruskan ke Forum SKPD
2411	DR. H. J. Jahidin S, S.H, M.H	PKB	Pengendalian Banjir	Saluran drainase dan gorong - gorong yang buntu, rusak ataupun mampet sangat perlu dilakukan rehabilitasi saluran agar volume air akibat curah	Jalan Batu Cermin Gg. Asam, Kota Samarinda	200 Meter	Badan Pengelolaan Keuangan dan Aset Daerah	Diteruskan ke Forum SKPD

No	Pengusul	Fraksi	Usulan	Permasalahan	Alamat	Koefisien	PD Tujuan Akhir	Status
				hujan tinggi tidak sampai meluap mengakibatkan banjir				
2412	H. Andi Faisal Assegaf, S.Sos, M.Si	Dekorat-Nasdem	Peningkatan Layanan Infrastruktur Jalan	Kondisi Jalan rusak dan tidak memadai sehingga perlu Peningkatan Jalan Lingkungan Blok 3 sampai Blok 4 Desa Padang Jaya	Blok 3 sampai Blok 4, Kab. Paser	3750 meter	Badan Pengelolaan Keuangan dan Aset Daerah	Diteruskan ke Forum SKPD
2413	Marthinus, S.T, M.Si	PDI-P	Peningkatan Layanan Infrastruktur Jalan	Peningkatan Jalan Tugu Monas 9 RT 81 Kelurahan Loa Bakung Kecamatan Sungai Kunjang	Jalan Tugu Monas 9 RT 81, Kota Samarinda	80 m3	Badan Pengelolaan Keuangan dan Aset Daerah	Diteruskan ke Forum SKPD
2414	Mimi Meriami Br Pane, S.E	PPP	Peningkatan Layanan Infrastruktur Jalan	perlunya peningkatan jalan agar memudahkan mobilisasi masyarakat	rt 69, Kota Balikpapan	300 m	Badan Pengelolaan Keuangan dan Aset Daerah	Diteruskan ke Forum SKPD
2415	Baharuddin Demmu, S.Pi, M.Si	PAN	Masih rendahnya produksi pangan asal ternak	Kelompok Peternak Sapi Potong Ternak Jaya mengajukan permohonan Pengadaan Ternak Sapi Bali	Jln. Salo Manis Rt.17, Kab. Kutai Kartanegara	50 Ekor	Badan Pengelolaan Keuangan dan Aset Daerah	Diteruskan ke Forum SKPD
2416	Marthinus, S.T, M.Si	PDI-P	Peningkatan Layanan Infrastruktur Jalan	Peningkatan Jalan Damanhuri 2 (Gang Ogok) Perumahan Borneo Mukti 2 Blok DA RT 41	Jalan Damanhuri 2 (Gang Ogok) Perumahan Borneo Mukti 2 Blok DA RT 41, Kota Samarinda	80 m3	Badan Pengelolaan Keuangan dan Aset Daerah	Diteruskan ke Forum SKPD
2417	Mimi Meriami Br Pane, S.E	PPP	Pengendalian Banjir	perlunya pembuatan drainase guna mencegah banjir	rt 69, Kota Balikpapan	300 m	Badan Pengelolaan Keuangan dan Aset Daerah	Diteruskan ke Forum SKPD
2418	H. M. Ali Hamdi, S.Ag	PKS	Produksi Pertanian Pangan masih rendah	Pengadaan Alat Panen Padi Sawah Gapoktan Damai Sentosa Desa Giri Agung Sebulu	JL. Poros Samarinda - Muara Kaman KM 52, Kab. Kutai Kartanegara	1 Unit	Badan Pengelolaan Keuangan dan Aset Daerah	Diteruskan ke Forum SKPD
2419	Marthinus, S.T, M.Si	PDI-P	Peningkatan Layanan Infrastruktur Jalan	Peningkatan Jalan Damanhuri 2 (Gang Ogok) Perumahan Borneo Mukti 2 Blok DB RT 41	Jalan Damanhuri 2 (Gang Ogok) Perumahan Borneo Mukti 2 Blok DB RT 41, Kota Samarinda	80 m3	Badan Pengelolaan Keuangan dan Aset Daerah	Diteruskan ke Forum SKPD
2420	Dr. Sarkowi V Zahra, S.Hut, M.M, M.Si, M.Ling	Golkar	Peningkatan Layanan Infrastruktur Jalan	akses jalan pertanian belum memadai	Jl. Pertanian RT. 003, Kab. Kutai Kartanegara	200 m	Badan Pengelolaan Keuangan dan Aset Daerah	Diteruskan ke Forum SKPD
2421	DR. H. J. Jahidin S, S.H, M.H	PKB	Pengendalian Banjir	Saluran drainase dan gorong - gorong yang buntu, rusak ataupun mampet sangat perlu dilakukan rehabilitasi saluran agar volume air akibat curah hujan tinggi tidak sampai meluap mengakibatkan banjir	Jalan Menuju Kuburan Kristen, Kota Samarinda	200 Meter	Badan Pengelolaan Keuangan dan Aset Daerah	Diteruskan ke Forum SKPD

No	Pengusul	Fraksi	Usulan	Permasalahan	Alamat	Koefisien	PD Tujuan Akhir	Status
2422	Baharuddin Demmu, S.Pi, M.Si	PAN	Masih Rendahnya Produksi dan Pengembangan Budidaya Ikan	KUB Putra Desa memohon bantuan mesin ces untuk memenuhi taraf kehidupannya.	Jl. Agus Salim Rt. 004, Kab. Kutai Barat	11 unit	Badan Pengelolaan Keuangan dan Aset Daerah	Diteruskan ke Forum SKPD
2423	Marthinus, S.T, M.Si	PDI-P	Peningkatan Layanan Infrastruktur Jalan	Peningkatan Jalan Damanhuri 2 (Gang Ogok) Perumahan Borneo Mukti 2 Blok DC RT 41	Jalan Damanhuri 2 (Gang Ogok) Perumahan Borneo Mukti 2 Blok DC RT 41, Kota Samarinda	80 m3	Badan Pengelolaan Keuangan dan Aset Daerah	Diteruskan ke Forum SKPD
2424	DR. H. J. Jahidin S, S.H, M.H	PKB	Pengendalian Banjir	Saluran drainase dan gorong - gorong yang buntu, rusak ataupun mampet sangat perlu dilakukan rehabilitasi saluran agar volume air akibat curah hujan tinggi tidak sampai meluap mengakibatkan banjir	Jalan Bukit Raya, Kota Samarinda	200 Meter	Badan Pengelolaan Keuangan dan Aset Daerah	Diteruskan ke Forum SKPD
2425	Mimi Meriami Br Pane, S.E	PPP	Peningkatan Layanan Infrastruktur Jalan	perlunya peningkatan jalan lingkungan	rt 28 gang polewali, Kota Balikpapan	150 m	Badan Pengelolaan Keuangan dan Aset Daerah	Diteruskan ke Forum SKPD
2426	Marthinus, S.T, M.Si	PDI-P	Peningkatan Layanan Infrastruktur Jalan	Peningkatan Jalan Damanhuri 2 (Gang Ogok) Perumahan Borneo Mukti 2 Blok DD RT 41	Jalan Damanhuri 2 (Gang Ogok) Perumahan Borneo Mukti 2 Blok DD RT 41, Kota Samarinda	80 m3	Badan Pengelolaan Keuangan dan Aset Daerah	Diteruskan ke Forum SKPD
2427	M. Nasiruddin, S.H	PAN	Desa dan Masyarakat belum optimal diberdayakan	Belum ada Sekretariat TP. PKK Kec. Kaliorang	Kec. Kaliorang Desa Bangun Jaya, Kab. Kutai Timur	1 paket	Sekretariat Daerah	Diteruskan ke Forum SKPD
2428	Ekti Imanuel, S.H, M.M	Gerindra	Pembangunan Tempat Ibadah	Sangat Kurangnya dan tidak layak nya Tempat Ibadah hampir diseluruh kecamatan se kutai barat.	kutai barat, Kab. Kutai Barat	3000 M2	Sekretariat Daerah	Diteruskan ke Forum SKPD
2429	DR. H. J. Jahidin S, S.H, M.H	PKB	Pengendalian Banjir	Saluran drainase dan gorong - gorong yang buntu, rusak ataupun mampet sangat perlu dilakukan rehabilitasi saluran agar volume air akibat curah hujan tinggi tidak sampai meluap mengakibatkan banjir	Perum Griya Tama, Kota Samarinda	200 Meter	Badan Pengelolaan Keuangan dan Aset Daerah	Diteruskan ke Forum SKPD
2430	M. Nasiruddin, S.H	PAN	Peningkatan Layanan Infrastruktur Jalan	Jalan Rusak di SMPN 1 Long Mesangat	Desa Sumber Sari Kec. Long Mesangat, Kab. Kutai Timur	1 paket	Badan Pengelolaan Keuangan dan Aset Daerah	Diteruskan ke Forum SKPD
2431	Ir. Seno Aji, M.Si	Gerindra	Peningkatan Layanan Infrastruktur Jalan	Lanjutan Semenisasi Jembatan Ulin RT.16 Depan Rumah H.Bodoy Dusun delta Mahakam Desa Muara Kaman Ulu	RT.16 Desa Muara Kaman, Kab. Kutai Kartanegara	10 meter	Badan Pengelolaan Keuangan dan Aset Daerah	Diteruskan ke Forum SKPD
2432	H. M. Ali Hamdi, S.Ag	PKS	Peningkatan Cakupan Layanan Air Minum	Pengeboran Sumur Dalam Desa Giri Agung Kec, Sebulu	JL. Poros Samarinda _ Muara Kaman KM 52, Kab. Kutai Kartanegara	1 Paket	Badan Pengelolaan Keuangan dan Aset Daerah	Diteruskan ke Forum SKPD

No	Pengusul	Fraksi	Usulan	Permasalahan	Alamat	Koefisien	PD Tujuan Akhir	Status
2433	Mimi Meriami Br Pane, S.E	PPP	Peningkatan Layanan Infrastruktur Jalan	perlu nya pembuatan dan peningkatan drainase	rt 39, Kota Balikpapan	400 m	Badan Pengelolaan Keuangan dan Aset Daerah	Diteruskan ke Forum SKPD
2434	H. Andi Faisal Assegaf, S.Sos, M.Si	Dekorat-Nasdem	Peningkatan Layanan Infrastruktur Jalan	Kondisi Jalan rusak dan tidak memadai sehingga perlu Peningkatan Jalan Lingkungan Blok 6 sampai Blok 10 Desa Padang Jaya	Blok 6 sampai Blok 10, Kab. Paser	2500 meter	Badan Pengelolaan Keuangan dan Aset Daerah	Diteruskan ke Forum SKPD
2435	Dr. H. Rusman Ya'qub, S.Pd, M.Si	PPP	Pembangunan Tempat Ibadah	Pengurus Langgar Al Azhar	Jl. Abdul Wahab Syahrani, Gg 3B Rt 35 Kel. Air Hitam Kec. Samarinda Ulu. Samarinda Kaltim, Kota Samarinda	000 meter	Sekretariat Daerah	Diteruskan ke Forum SKPD
2436	Baharuddin Demmu, S.Pi, M.Si	PAN	Masih Rendahnya Produksi dan Pengembangan Budidaya Ikan	Kelompok Pembudidaya Ikan Wanita Maju mengajukan sarana dan prasarana perikanan agar usaha pembudidaya ikan menjadi tumpuan ekonomi keluarga	Jl. Pangeran Hidayatullah Rt. 01, Kab. Kutai Kartanegara	1840 pcs	Badan Pengelolaan Keuangan dan Aset Daerah	Diteruskan ke Forum SKPD
2437	M. Nasiruddin, S.H	PAN	Desa dan Masyarakat belum optimal diberdayakan	Belum ada sub terminal kaliorang	Desa Bangun jaya Kec. Kaliorang, Kab. Kutai Timur	1 paket	Badan Pengelolaan Keuangan dan Aset Daerah	Diteruskan ke Forum SKPD
2438	H. M. Ali Hamdi, S.Ag	PKS	Peningkatan Kualitas Kawasan Kumuh	Pembuatan Pagar Lapangan Voly desa Giri Agung	JL. Poros Samarinda - Muara Kaman Km. 52, Kab. Kutai Kartanegara	1 Paket	Badan Pengelolaan Keuangan dan Aset Daerah	Diteruskan ke Forum SKPD
2439	Dr. Sarkowi V Zahra, S.Hut, M.M, M.Si, M.Ling	Golkar	Pengendalian Banjir	air meluap karna kekurangan gorong-gorong	Jl. Gang Keluarga RT. 01, Kab. Kutai Kartanegara	170 M	Badan Pengelolaan Keuangan dan Aset Daerah	Diteruskan ke Forum SKPD
2440	Mimi Meriami Br Pane, S.E	PPP	Peningkatan Layanan Infrastruktur Jalan	perlu nya peningkatan jembatan agar memudahkan masyarakat bermobilisasi	rt 40, Kota Balikpapan	6 m	Badan Pengelolaan Keuangan dan Aset Daerah	Diteruskan ke Forum SKPD
2441	M. Nasiruddin, S.H	PAN	Desa dan Masyarakat belum optimal diberdayakan	Pengadaan mobil angkutan desa bangun jaya	Desa Bangun Jaya Kec. Kaliorang, Kab. Kutai Timur	1 paket	Sekretariat Daerah	Diteruskan ke Forum SKPD
2442	Muhammad Samsun, S.E. M.Si	PDI-P	Pengendalian Banjir	terjadi longsor sehingga perlu di turap	RT 6, Kab. Kutai Kartanegara	100 meter	Badan Pengelolaan Keuangan dan Aset Daerah	Diteruskan ke Forum SKPD
2443	Dr. Sarkowi V Zahra, S.Hut, M.M, M.Si, M.Ling	Golkar	Pengendalian Banjir	kurangnya saluran air/parit	Jl. Usaha Tani RT. 03, Kab. Kutai Kartanegara	170 M	Badan Pengelolaan Keuangan dan Aset Daerah	Diteruskan ke Forum SKPD
2444	Muhammad Samsun, S.E. M.Si	PDI-P	Pengendalian Banjir	pendangkalan sungai dan perlu di normalisasi	Gang Irian RT 06, Kab. Kutai Kartanegara	1 paket	Badan Pengelolaan Keuangan dan Aset Daerah	Diteruskan ke Forum SKPD



No	Pengusul	Fraksi	Usulan	Permasalahan	Alamat	Koefisien	PD Tujuan Akhir	Status
2445	Mimi Meriami Br Pane, S.E	PPP	Peningkatan Layanan Infrastruktur Jalan	perlunya pembuatan dan peningkatan drainase	rt 23 jl.wonorame, Kota Balikpapan	300 m	Badan Pengelolaan Keuangan dan Aset Daerah	Diteruskan ke Forum SKPD
2446	Muhammad Samsun, S.E. M,Si	PDI-P	Peningkatan Kualitas Kawasan Kumuh	halaman becek dan belum berpagar sehingga sering dimasuki hewan	Langgar Syaruddin RT 08, Kab. Kutai Kartanegara	35 meter	Badan Pengelolaan Keuangan dan Aset Daerah	Diteruskan ke Forum SKPD
2447	Nidya Listiyono, S.E	Golkar	Produksi Pertanian Pangan masih rendah	Belum adanya mesin pencacah rumput	Jl. Magelang Rt. 19, Kota Samarinda	1 unit	Dinas Pangan, Tanaman Pangan dan Hortikultura	Diteruskan ke Forum SKPD
2448	Dr. Sarkowi V Zahra, S.Hut, M.M, M.Si, M.Ling	Golkar	Pengendalian Banjir	Saluran air/parit belum memadai	Jl Rt 12, Kab. Kutai Kartanegara	190 M	Badan Pengelolaan Keuangan dan Aset Daerah	Diteruskan ke Forum SKPD
2449	Baharuddin Demmu, S.Pi, M.Si	PAN	Masih Rendahnya Produksi dan Pengembangan Budidaya Ikan	Pokdakan Mina Alam Sutra mengajukan permohonan bantuan sarana dan prasarana agar usaha pembudidaya ikan yang menjadi tumpuan ekonomi keluarga	Jl. Dr. Fl. Thobing Rt. 8 Km. 9, Kab. Kutai Kartanegara	136500 Ekor	Badan Pengelolaan Keuangan dan Aset Daerah	Diteruskan ke Forum SKPD
2450	Nidya Listiyono, S.E	Golkar	Produksi Pertanian Pangan masih rendah	Belum adanya Drum Permentasi (Cilo)	Jl. Magelang RT. 19, Kota Samarinda	20 Unit	Badan Pengelolaan Keuangan dan Aset Daerah	Diteruskan ke Forum SKPD
2451	Muhammad Samsun, S.E. M,Si	PDI-P	Pengendalian Banjir	parit terjadi longsor	RT 08, Kab. Kutai Kartanegara	100 meter	Badan Pengelolaan Keuangan dan Aset Daerah	Diteruskan ke Forum SKPD
2452	Dr. Sarkowi V Zahra, S.Hut, M.M, M.Si, M.Ling	Golkar	Peningkatan Layanan Infrastruktur Jalan	Jalan Masih rusak dan becek	Jl. Usaha Tani Kelompok Mandiri RT.15, Kab. Kutai Kartanegara	250 M	Badan Pengelolaan Keuangan dan Aset Daerah	Diteruskan ke Forum SKPD
2453	Mimi Meriami Br Pane, S.E	PPP	Peningkatan Layanan Infrastruktur Jalan	perlunya peningkatan jalan lingkungan	rt 13, Kota Balikpapan	200 m	Badan Pengelolaan Keuangan dan Aset Daerah	Diteruskan ke Forum SKPD
2454	H. Agus Aras	Dekoratif-Nasdem	Peningkatan Layanan Irigasi	Jaringan irigasi Sekunder Jalan Soekarno Hatta Jalur 6 RT. 09	RT. 09 Desa Tanah Abang, dusun Sidodadi Kec. Long Mesangat, Kutim, Kab. Kutai Timur	200 Meter	Badan Pengelolaan Keuangan dan Aset Daerah	Diteruskan ke Forum SKPD
2455	Baharuddin Demmu, S.Pi, M.Si	PAN	Masih Rendahnya Produksi dan Pengembangan Budidaya Ikan	KUB Mekar Jaya Sakti mengajukan permohonan bantuan perahu dan mesin ketinting untuk meningkatkan produksi perikanan	Jln. Reformasi Rt. 03, Kab. Kutai Kartanegara	22 unit	Badan Pengelolaan Keuangan dan Aset Daerah	Diteruskan ke Forum SKPD
2456	Dr. H. Rusman Ya'qub, S.Pd, M.Si	PPP	Pembangunan Tempat Ibadah	Musholla "NUR-FALAH"	Jl. Pembangunan Rt 10 Dusun Margomulyo Kel. Makroman Kec. Sambutan Samarinda, Kota Samarinda	000 meter	Sekretariat Daerah	Diteruskan ke Forum SKPD



No	Pengusul	Fraksi	Usulan	Permasalahan	Alamat	Koefisien	PD Tujuan Akhir	Status
2457	Mimi Meriami Br Pane, S.E	PPP	Peningkatan Layanan Infrastruktur Jalan	perlunya peningkatan jalan lingkungan	rt 32, Kota Balikpapan	125 m	Badan Pengelolaan Keuangan dan Aset Daerah	Diteruskan ke Forum SKPD
2458	M. Nasiruddin, S.H	PAN	Desa dan Masyarakat belum optimal diberdayakan	sinyal kurang baik di desa bangun jaya	Desa bangun jaya Kec. Kaliorang, Kab. Kutai Timur	1 paket	Sekretariat Daerah	Diteruskan ke Forum SKPD
2459	H. Agus Aras	Dekoratif-Nasdem	Desa dan Masyarakat belum optimal diberdayakan	bantuan Peralatan produksi kelompok Usaha Bersama "Kube Kasih Ibu"	Kelompok Usaha Bersama "Kube Kasih Ibu" Desa Kandolo Kecamatan Teluk Pandan, Kabupaten Kutai Timur, Kab. Kutai Timur	1 unit	Sekretariat Daerah	Diteruskan ke Forum SKPD
2460	Muhammad Samsun, S.E. M.Si	PDI-P	Pembangunan Tempat Ibadah	belum ada pagar dan halaman masih belum di pavingblock	Langgar Qiyamuddin RT 10, Kab. Kutai Kartanegara	1 paket	Sekretariat Daerah	Diteruskan ke Forum SKPD
2461	Mimi Meriami Br Pane, S.E	PPP	Peningkatan Layanan Infrastruktur Jalan	perlunya semenisasi jalan lingkungan	rt 60, Kota Balikpapan	150 m	Badan Pengelolaan Keuangan dan Aset Daerah	Diteruskan ke Forum SKPD
2462	Mimi Meriami Br Pane, S.E	PPP	Pengendalian Banjir	perlunya peningkatan dan pembuatan drainase	rt 60, Kota Balikpapan	150 m	Badan Pengelolaan Keuangan dan Aset Daerah	Diteruskan ke Forum SKPD
2463	Dr. Sarkowi V Zahra, S.Hut, M.M, M.Si, M.Ling	Golkar	Pengendalian Banjir	kurangnya penerapan sehingga menyebabkan banjir dan longsor	Jl. RT. 20, Kab. Kutai Kartanegara	150 m	Badan Pengelolaan Keuangan dan Aset Daerah	Diteruskan ke Forum SKPD
2464	Muhammad Samsun, S.E. M.Si	PDI-P	Pengendalian Banjir	pendangkalan parit menyebabkan banjir	RT 11, Kab. Kutai Kartanegara	1000 meter	Badan Pengelolaan Keuangan dan Aset Daerah	Diteruskan ke Forum SKPD
2465	Mimi Meriami Br Pane, S.E	PPP	Peningkatan Layanan Infrastruktur Jalan	perlunya peningkatan jalan lingkungan	rt 58, Kota Balikpapan	125 m	Badan Pengelolaan Keuangan dan Aset Daerah	Diteruskan ke Forum SKPD
2466	Mimi Meriami Br Pane, S.E	PPP	Pengendalian Banjir	perlunya peningkatan dan pembuatan drainase	rt 58, Kota Balikpapan	200 m	Badan Pengelolaan Keuangan dan Aset Daerah	Diteruskan ke Forum SKPD
2467	Mimi Meriami Br Pane, S.E	PPP	Peningkatan Layanan Infrastruktur Jalan	perlunya peningkatan jalan lingkungan	rt 15, Kota Balikpapan	125 m	Badan Pengelolaan Keuangan dan Aset Daerah	Diteruskan ke Forum SKPD
2468	Dr. H. Rusman Ya'qub, S.Pd, M.Si	PPP	Pembangunan Tempat Ibadah	Majelis Ta'lim Misbahul Hayyah	Kelurahan Sindang Sari Kecamatan Sambutan Samarinda, Kota Samarinda	000 Paket	Sekretariat Daerah	Diteruskan ke Forum SKPD
2469	Baharuddin Demmu, S.Pi, M.Si	PAN	Masih Rendahnya Produksi dan Pengembangan Budidaya Ikan	KUB Putra Samudra mengajukan permohonan pengadaan bantuan mesin perahu salah satu faktor yang sangat penting dalam memudahkan aktifitas melaut	Jl. NelayanI Rt. 06 Kampung Bagang, Kab. Kutai Kartanegara	15 unit	Dinas Kelautan Dan Perikanan	Diteruskan ke Musrenbang Provinsi/Kabupaten/Kota

No	Pengusul	Fraksi	Usulan	Permasalahan	Alamat	Koefisien	PD Tujuan Akhir	Status
2470	Safuad, S.E	PDI-P	Pengendalian Banjir	Paret belum tersambung	Jl. Kesatuan RT 11, Kota Samarinda	110 kubik	Badan Pengelolaan Keuangan dan Aset Daerah	Diteruskan ke Forum SKPD
2471	Safuad, S.E	PDI-P	Pengendalian Banjir	Paret belum tersambung	Gang Cokro, Kota Samarinda	110 kubik	Badan Pengelolaan Keuangan dan Aset Daerah	Diteruskan ke Forum SKPD
2472	Ananda Emira Moeis, S.Sn	PDI-P	Pengendalian Banjir	Drainase Rusak mengakibatkan tersumbat. Perbaikan Drainase Jl. Sukorejo RT. 42 Kel. Lempake, Kec. Samarinda Utara	Jl. Sukorejo RT. 42, Kota Samarinda	400 Meter	Badan Pengelolaan Keuangan dan Aset Daerah	Diteruskan ke Forum SKPD
2473	H. Agus Aras	Dekoratif-Nasdem	Masih Rendahnya Produksi dan Pengembangan Budidaya Ikan	bantuan Alat perikanan Kelompok Nelayan "Bahari makmur"	Kelompok Nelayan "Bahari Makmur" Desa Kandolo Kecamatan Teluk Pandan, Kabupaten Kutai timur, Kab. Kutai Timur	200 Juta	Badan Pengelolaan Keuangan dan Aset Daerah	Diteruskan ke Forum SKPD
2474	M. Nasiruddin, S.H	PAN	Desa dan Masyarakat belum optimal diberdayakan	belum ada alat perekam e-ktip	desa bangun jaya Kec. Kaliorang, Kab. Kutai Timur	1 paket	Sekretariat Daerah	Diteruskan ke Forum SKPD
2475	Muhammad Samsun, S.E. M,Si	PDI-P	Peningkatan Layanan Infrastruktur Jalan	jalan belum di turap sehingga terjadi longsor	RT11, Kab. Kutai Kartanegara	100 meter	Badan Pengelolaan Keuangan dan Aset Daerah	Diteruskan ke Forum SKPD
2476	Muhammad Samsun, S.E. M,Si	PDI-P	Peningkatan Kualitas Kawasan Kumuh	belum ada area bermain anak	RT 10, Kab. Kutai Kartanegara	1 paket	Badan Pengelolaan Keuangan dan Aset Daerah	Diteruskan ke Forum SKPD
2477	Baharuddin Demmu, S.Pi, M.Si	PAN	Masih rendahnya produksi pangan asal ternak	Gabungan Kelompok Tani " Karya Tani " mengajukan permohonan Bantuan Induk Sapi untuk meninguna meningkatkan hasil para petani ternak sapi guna meningkatkan kesejahteraan anggota	Jln. Poros Rt. 021, Kab. Kutai Kartanegara	50 Ekor	Badan Pengelolaan Keuangan dan Aset Daerah	Diteruskan ke Forum SKPD
2478	Ekti Imanuel, S.H, M.M	Gerindra	Peningkatan Layanan Infrastruktur Jalan	Perlunya Pembukaan Askes Jalan Produksi Di Sekitar Sungai encalin kampung Muara Asa untuk askes masyarakat yg selama ini terisolasi karna tidak adanya askes jalan tanah.	Sungai encalin kampung muara asa, Kab. Kutai Barat	3000 meter	Badan Pengelolaan Keuangan dan Aset Daerah	Diteruskan ke Forum SKPD
2479	Ananda Emira Moeis, S.Sn	PDI-P	Peningkatan Layanan Infrastruktur Jalan	Jalan Belum Pernah di Semenisasi. Semenisasi Jalan, Jl. Mugirejo RT. 17 Kel. Mugirejo Kec. Sungai Pinang	Jl. Mugirejo RT. 17, Kota Samarinda	1500 Meter	Badan Pengelolaan Keuangan dan Aset Daerah	Diteruskan ke Forum SKPD
2480	Ananda Emira Moeis, S.Sn	PDI-P	Peningkatan Layanan Infrastruktur Jalan	Jalan Rusak dan Berlubang. Semenisasi Jalan, Jl. Mugirejo RT. 16 Kel. Mugirejo, Kec. Sungai Pinang	Jl. Mugirejo RT. 16, Kota Samarinda	100 Meter	Badan Pengelolaan Keuangan dan Aset Daerah	Diteruskan ke Forum SKPD

No	Pengusul	Fraksi	Usulan	Permasalahan	Alamat	Koefisien	PD Tujuan Akhir	Status
2481	Baharuddin Demmu, S.Pi, M.Si	PAN	Masih Rendahnya Produksi dan Pengembangan Budidaya Ikan	KUB Nelayan Mahakam Sejahtera mengajukan permohonan bantuan sarana dan prasarana perikanan yang menjadi tumpuan ekonomi keluarga bagi masyarakat	Jl. Pudak Baru Rt. 07, Kab. Kutai Kartanegara	570 unit	Badan Pengelolaan Keuangan dan Aset Daerah	Diteruskan ke Forum SKPD
2482	Dr. H. Rusman Ya'qub, S.Pd, M.Si	PPP	Peningkatan Layanan Infrastruktur Jalan	Peningkatan jalan Simpang Pasir Gg. Amal Rt 08 Panjang 100 m Lebar 4 m, Jl. Pelopor Rt 01 Panjang 100 Lebar 4m. jl. Jambu 2 Rt 04 Lebar 4m Panjang 100 m Kel. Simpang Pasir. Jl. Jakarta Rt 02 Panjang 200m Lebar 4m Kel. Simpang Pasir. Jl. Niaga Gg. Sindrap Rt 09 Panjang 135m Lebar 4m. Kel. Simpang Pasir	Jl. Simpang Pasir, Kota Samarinda	435 meter	Badan Pengelolaan Keuangan dan Aset Daerah	Diteruskan ke Forum SKPD
2483	Ananda Emira Moeis, S.Sn	PDI-P	Peningkatan Layanan Infrastruktur Jalan	Jalan Belum Pernah Disemenisasi. Semenisasi Jalan, Jl. Gunung Lingai Gg. Kepandelan RT. 3 Kel. Gunung Lingai, Kec. Sungai Pinang	Jl. Gunung Lingai Gg. Kepandelan RT. 3, Kota Samarinda	100 Meter	Badan Pengelolaan Keuangan dan Aset Daerah	Diteruskan ke Forum SKPD
2484	DR. H. J. Jahidin S, S.H, M.H	PKB	Pengendalian Banjir	Saluran drainase dan gorong - gorong yang buntu, rusak ataupun mampet sangat perlu dilakukan rehabilitasi saluran agar volume air akibat curah hujan tinggi tidak sampai meluap mengakibatkan banjir	Jalan Tani Sejahtera, Kota Samarinda	200 Meter	Badan Pengelolaan Keuangan dan Aset Daerah	Diteruskan ke Forum SKPD
2485	Eddy Sunardi Darmawan, S.E	PDI-P	Pembangunan Tempat Ibadah	MASJID BELUM SELESAI PEMBANGUNAN	MESJID BAITIL IZZAH JL. SEI WAIN RT.033 KM 15, Kota Balikpapan	1 UNIT	Sekretariat Daerah	Diteruskan ke Forum SKPD
2486	DR. H. J. Jahidin S, S.H, M.H	PKB	Pengendalian Banjir	Saluran drainase dan gorong - gorong yang buntu, rusak ataupun mampet sangat perlu dilakukan rehabilitasi saluran agar volume air akibat curah hujan tinggi tidak sampai meluap mengakibatkan banjir	Jl. Kaliwara RT. 1, Kota Samarinda	200 Meter	Badan Pengelolaan Keuangan dan Aset Daerah	Diteruskan ke Forum SKPD
2487	Muhammad Samsun, S.E. M.Si	PDI-P	Pembangunan Tempat Ibadah	pembangunan kubah masjid belum selesai	masjid Baiturrahman RT 02, Kab. Kutai Kartanegara	4 buah	Sekretariat Daerah	Diteruskan ke Forum SKPD
2488	Baharuddin Demmu, S.Pi, M.Si	PAN	Pembangunan Tempat Ibadah	Pengurus Musholla Al Mubarakah mengusulkan permohonan rehab Musholla Al Mubarakah agar	Rt.006 Kampung Bagang, Kab. Kutai Kartanegara	1 unit	Sekretariat Daerah	Diteruskan ke Forum SKPD

No	Pengusul	Fraksi	Usulan	Permasalahan	Alamat	Koefisien	PD Tujuan Akhir	Status
				terciptanya kenyamanan dalam beribadah				
2489	Muhammad Samsun, S.E. M,Si	PDI-P	Pembangunan Tempat Ibadah	belum adanya masjid	masjid Al-Mukarraohmah RT 12, Kab. Kutai Kartanegara	1 paket	Sekretariat Daerah	Diteruskan ke Forum SKPD
2490	Eddy Sunardi Darmawan, S.E	PDI-P	Pembangunan Tempat Ibadah	MASJID BELUM SELESAI PEMBANGUNAN	MASJID MIFTAKHUL KHOYR RT. 15, Kota Balikpapan	1 UNIT	Sekretariat Daerah	Diteruskan ke Forum SKPD
2491	Muhammad Samsun, S.E. M,Si	PDI-P	Produksi Pertanian Pangan masih rendah	kelompok tani belum memiliki mesin cultivator	kelompok tani Desa Tani Bhakti, Kab. Kutai Kartanegara	10 unit	Badan Pengelolaan Keuangan dan Aset Daerah	Diteruskan ke Forum SKPD
2492	M. Nasiruddin, S.H	PAN	Desa dan Masyarakat belum optimal diberdayakan	masih kurangnya mobil jenazah di kaliorang	desa bangun jaya, Kab. Kutai Timur	1 paket	Sekretariat Daerah	Diteruskan ke Forum SKPD
2493	Eddy Sunardi Darmawan, S.E	PDI-P	Pembangunan Tempat Ibadah	MESJID BELUM SELESAI PEMBANGUNAN	MESJID NUR HIDAYAH JL. PADAT KARYA KM 7 RT. 37, Kota Balikpapan	1 UNIT		Validasi Sekretariat Dewan
2494	Ekti Imanuel, S.H, M.M	Gerindra	Peningkatan Layanan Infrastruktur Jalan	Perlunya peningkatan jalan antara kampung sekolaq muliaq sampai dengan kampung leleq yang mana jalan masih berupa batu kasar dan tanah licin yg menghambat aktifitas masyarakat kampung menuju jalan Utama	kampung sekolaq muliaq, Kab. Kutai Barat	8000 meter	Badan Pengelolaan Keuangan dan Aset Daerah	Diteruskan ke Forum SKPD
2495	M. Nasiruddin, S.H	PAN	Desa dan Masyarakat belum optimal diberdayakan	kurangnya perlengkapan masak dan prasmanan	desa bangun jaya Kec. kaliorang, Kab. Kutai Timur	1 paket	Sekretariat Daerah	Diteruskan ke Forum SKPD
2496	Eddy Sunardi Darmawan, S.E	PDI-P	Pembangunan Tempat Ibadah	MASJID BELUM SELESAI PEMBANGUNAN	MASJID AL IKHWAN RT.12, Kota Balikpapan	1 UNIT	Sekretariat Daerah	Diteruskan ke Forum SKPD
2497	M. Nasiruddin, S.H	PAN	Belum Meratanya Kualitas Pelayanan Pendidikan	masih kurangnya baju KOPRI di desa bangun jaya Kec. kaliorang	desa bangun jaya Ke. Kaliorang, Kab. Kutai Timur	1 paket	Dinas Pendidikan dan Kebudayaan	Validasi Mitra Bappeda
2498	Ekti Imanuel, S.H, M.M	Gerindra	Peningkatan Layanan Infrastruktur Jalan	Perlunya Peningkatan Jalan dalam Kampung sumber Bangun, yang masih bebatuan dan tanah Licin yang menghambat Aktifitas masyarakat baik menuju jalan antar kampung dan anak-anak Sekolah yg mau bersekolah.	Kampung Sumber Bangun, Kab. Kutai Barat	8000 meter	Badan Pengelolaan Keuangan dan Aset Daerah	Diteruskan ke Forum SKPD

No	Pengusul	Fraksi	Usulan	Permasalahan	Alamat	Koefisien	PD Tujuan Akhir	Status
2499	Dr. Sarkowi V Zahra, S.Hut, M.M, M.Si, M.Ling	Golkar	Pengendalian Banjir	tidak ada saluran air/parit	Jl. RT. 05, Kab. Kutai Kartanegara	190 M	Badan Pengelolaan Keuangan dan Aset Daerah	Diteruskan ke Forum SKPD
2500	Mimi Meriami Br Pane, S.E	PPP	Peningkatan Layanan Infrastruktur Jalan	perlunya peningkatan jalan	rt 50, Kota Balikpapan	200 m	Badan Pengelolaan Keuangan dan Aset Daerah	Diteruskan ke Forum SKPD
2501	M. Nasiruddin, S.H	PAN	Belum Meratanya Kualitas Pelayanan Pendidikan	Masih kurangnya baju adat di desa bangun jaya	desa bangun jaya Kec. kaliorang, Kab. Kutai Timur	1 paket	Dinas Pendidikan dan Kebudayaan	Validasi Mitra Bappeda
2502	Mimi Meriami Br Pane, S.E	PPP	Pengendalian Banjir	perlunya peningkatan drainase	rt 50, Kota Balikpapan	150 m	Badan Pengelolaan Keuangan dan Aset Daerah	Diteruskan ke Forum SKPD
2503	Puji Hartadi, S.T	PKB	Produksi Pertanian Pangan masih rendah	kelompok tani tunas baru meminta hand tractor rotary 3 unit, mesin rumput 15 unit, hand sprayer electric 15 unit, pompa air dan selang 1 set 2 unit, bibit pepaya california dan sarana prasarana produksi 4 ha, ph meter tanah digital / 4 in 1 1 unit. untuk meningkatkan produksi masyarakat	anggana rt 13, Kab. Kutai Kartanegara	40 unit	Badan Pengelolaan Keuangan dan Aset Daerah	Diteruskan ke Forum SKPD
2504	Baharuddin Demmu, S.Pi, M.Si	PAN	Peningkatan Layanan Infrastruktur Jalan	Warga Desa Semangko mengajukan permohonan peningkatan jalan Rt. 06 desa semangko jalan ini merupakan akses yang sangat penting dalam mendukung aktifitas keseharian seluruh warga desa	Rt. 06 Desa Semangko, Kab. Kutai Kartanegara	2700 meter	Badan Pengelolaan Keuangan dan Aset Daerah	Diteruskan ke Forum SKPD
2505	Ekti Imanuel, S.H, M.M	Gerindra	Peningkatan Layanan Infrastruktur Jalan	Perlunya Peningkatan jalan dalam kampung sekolaq oday karna masih berupa bebatuan dan tanah licin yg menghambat aktifitas masyarakat dalam melakukan aktifitas dan anak sekolah	kampung sekolaq oday, Kab. Kutai Barat	9000 meter	Badan Pengelolaan Keuangan dan Aset Daerah	Diteruskan ke Forum SKPD
2506	Mimi Meriami Br Pane, S.E	PPP	Peningkatan Layanan Infrastruktur Jalan	perlunya peningkatan jalan lingkungan	rt 41, Kota Balikpapan	100 m	Badan Pengelolaan Keuangan dan Aset Daerah	Diteruskan ke Forum SKPD
2507	H. Agus Aras	Dekorat-Nasdem	Produksi Pertanian Pangan masih rendah	bantuan Sarana Dan Prasarana pertanian kelompok Tani "Al - Hidayah"	Desa Kandolo Kecamatan Teluk Pandan, Kabupaten Kutai Timur, Kab. Kutai Timur	1 unit	Dinas Pangan, Tanaman Pangan dan Hortikultura	Diteruskan ke Forum SKPD

No	Pengusul	Fraksi	Usulan	Permasalahan	Alamat	Koefisien	PD Tujuan Akhir	Status
2508	Puji Hartadi, S.T	PKB	Produktivitas perkebunan rakyat masih rendah	kelompok tani rukun warga meminta hand tractor rotary 5 unit, cultivator 10 unit, mesin rumput 26 unit, alat tanam jagung 2 unit, hand sprayer electric 26 unit, pompa air dan selang 1 set 3 unit, demplot bibit lombok kecil dan sarana prasarana produksi 6 ha, ph meter tanah digital / 4 in 1 1 unit. untuk meningkatkan produksi masyarakat	anggana rt. 13, Kab. Kutai Kartanegara	79 unit	Badan Pengelolaan Keuangan dan Aset Daerah	Diteruskan ke Forum SKPD
2509	Ananda Emira Moeis, S.Sn	PDI-P	Peningkatan Layanan Infrastruktur Jalan	Jalan Rusak. Semeniasi Jalan, Jl. Ir. H Nusyirwan Ismail Gg. Cahaya RT. 40 Kel. Air Putih Kec. Samarinda Ulu	Jl. Ir. H Nusyirwan Ismail Gg. Cahaya RT. 40 Kel. Air Putih, Kec. Samarinda Ulu, Samarinda, Kota Samarinda	120 Meter	Badan Pengelolaan Keuangan dan Aset Daerah	Diteruskan ke Forum SKPD
2510	Mimi Meriami Br Pane, S.E	PPP	Peningkatan Layanan Infrastruktur Jalan	perlu nya peningkatan dan pengerasan jalan lingkungan	rt 42, Kota Balikpapan	100 m	Badan Pengelolaan Keuangan dan Aset Daerah	Diteruskan ke Forum SKPD
2511	Muhammad Samsun, S.E. M,Si	PDI-P	Masih rendahnya produksi pangan asal ternak	untuk meningkatnya kualitas kelompok ternak dan pemberdayaan masyarakat	Kelompok Ternak Desa Tani Bhakti, Kab. Kutai Kartanegara	20 ekor	Badan Pengelolaan Keuangan dan Aset Daerah	Diteruskan ke Forum SKPD
2512	Baharuddin Demmu, S.Pi, M.Si	PAN	Peningkatan Layanan Infrastruktur Jalan	Desa Semangko Rt. 06 mengajukan permohonan pembangunan Jembatan Penyeberangan Rt. 06 Desa Semangko merupakan salah satu faktor yang sangat penting untuk kelancaran aktivitas warga masyarakat	Desa Semangko Rt. 06, Kab. Kutai Kartanegara	48 meter	Badan Pengelolaan Keuangan dan Aset Daerah	Diteruskan ke Forum SKPD
2513	Dr. Sarkowi V Zahra, S.Hut, M.M, M.Si, M.Ling	Golkar	Peningkatan Layanan Infrastruktur Jalan	Sekolah SDN 014 Belum memiliki Pagar	Jl. Sungai Payang SDN 014, Kab. Kutai Kartanegara	150 m	Badan Pengelolaan Keuangan dan Aset Daerah	Diteruskan ke Forum SKPD
2514	H. Saefuddin Zuhri, S.E, M.M	Dekoratif-Nasdem	Peningkatan Layanan Infrastruktur Jalan	Belum ada Rehab dan Peningkatan Jalan	Jl. Adi Sucipto Gg Rawa Kencana, Kota Samarinda	250 Meter	Badan Pengelolaan Keuangan dan Aset Daerah	Diteruskan ke Forum SKPD
2515	H. Andi Harahap, S.Sos	Golkar	Peningkatan Layanan Infrastruktur Jalan	Jalan usaha tani desa Labangka Barat dengan desa sekitar belum ditingkatkan	Desa Labangka Barat, Kab. Penajam Paser Utara	18000 M2	Dinas Pangan, Tanaman Pangan dan Hortikultura	Diteruskan ke Forum SKPD
2516	Muhammad Samsun, S.E. M,Si	PDI-P	Pengendalian Banjir	terjadi penyumbatan saluran drainase dan banjir saat hujan	RT 21, Kab. Kutai Kartanegara	4000 meter	Badan Pengelolaan Keuangan dan Aset Daerah	Diteruskan ke Forum SKPD

No	Pengusul	Fraksi	Usulan	Permasalahan	Alamat	Koefisien	PD Tujuan Akhir	Status
2517	H. Saefuddin Zuhri, S.E, M.M	Dekoratif-Nasdem	Peningkatan Layanan Infrastruktur Jalan	Belum Ada Rehab dan Peningkatan Jalan	Jl. Adi Sucipto Gg. Saidi, Kota Samarinda	260 Meter	Badan Pengelolaan Keuangan dan Aset Daerah	Diteruskan ke Forum SKPD
2518	Puji Hartadi, S.T	PKB	Produktivitas perkebunan rakyat masih rendah	KWT Sekar tanjung 1 meminta mesin rumput 17 unit, hand sprayer electric 3 unit, pompa air dan selang 1 unit, demplot bibit lombok kecil dan sarana prasarana untuk 6 ha, ph meter tanah digital / 4 in 1 1 unit. untuk meningkatkan produksi masyarakat	anggana rt 13, Kab. Kutai Kartanegara	28 unit	Badan Pengelolaan Keuangan dan Aset Daerah	Diteruskan ke Forum SKPD
2519	Ir. Bagus Susetyo, M.M	Gerindra	Pengendalian Banjir	Drainase Rt.02 Masih tanah Belum di lakukan penyirangan	Rt,02 Kelurahan Kariangau, Kota Balikpapan	16 Meter Kubik	Badan Pengelolaan Keuangan dan Aset Daerah	Diteruskan ke Forum SKPD
2520	Puji Hartadi, S.T	PKB	Produktivitas perkebunan rakyat masih rendah	KWT sekar tanjung 2 meminta mesin rumput 12 unit, hand sprayer electric 2 unit, pompa air dan selang 1 unit, bibit jambu kristal dan sarana prasarana untuk 6 ha, ph meter tanah digital / 4 in 1 1 unit. untuk meningkatkan produksi masyarakat	anggana rt 13, Kab. Kutai Kartanegara	19 unit	Badan Pengelolaan Keuangan dan Aset Daerah	Diteruskan ke Forum SKPD
2521	Ekti Imanuel, S.H, M.M	Gerindra	Peningkatan Layanan Infrastruktur Jalan	Perlunya peningkatan Jalan antar Kampung Muara Bunyut ke Bangun, karna askes jalan yg masih tanah licin dan bebatuan	Kampung Muara Bunyut, Kab. Kutai Barat	8000 meter	Badan Pengelolaan Keuangan dan Aset Daerah	Diteruskan ke Forum SKPD
2522	H. Saefuddin Zuhri, S.E, M.M	Dekoratif-Nasdem	Peningkatan Layanan Infrastruktur Jalan	Belum Ada Rehab dan Peningkatan Jalan	Jl. Adisucipto Gg. Tanggul, Kota Samarinda	300 Meter	Badan Pengelolaan Keuangan dan Aset Daerah	Diteruskan ke Forum SKPD
2523	Ananda Emira Moeis, S.Sn	PDI-P	Pengendalian Banjir	Air tergenang saat hujan dan tidak adanya saluran air. Pembuatan Drainase Jl. Saleh Arsyad Gg.Durian RT.24 Kel.Sungai Kapih Kec.Sambutan	Jl.Saleh Arsyad Gg.Durian RT/RW:24 KeL.Sungai Kapih Kec.Sambutan, Samarinda, Kota Samarinda	200 Meter	Badan Pengelolaan Keuangan dan Aset Daerah	Diteruskan ke Forum SKPD
2524	Puji Hartadi, S.T	PKB	Produktivitas perkebunan rakyat masih rendah	KWT Cendana Makmur meminta hand sprayer electric 16 unit, pompa air dan selang 1 unit, demplot bibit jeruk siam, banjar , dan sarana prasarana untuk 3 ha, ph meter tanah digital / 4 in 1	anggana rt. 13, Kab. Kutai Kartanegara	21 unit	Badan Pengelolaan Keuangan dan Aset Daerah	Diteruskan ke Forum SKPD

No	Pengusul	Fraksi	Usulan	Permasalahan	Alamat	Koefisien	PD Tujuan Akhir	Status
				1 unit. untuk meningkatkan produksi masyarakat				
2525	Ekti Imanuel, S.H, M.M	Gerindra	Peningkatan Layanan Infrastruktur Jalan	Perlunya Peningkatan Jalan Bayant Kelurahan simpang Raya yg merupan askes jalan masyarakat kampung menuju jalan utama yg masih berupa bebatuan dan tanah licin yg menghambat aktifitas masyarakat dan anak sekolah	simpang raya, Kab. Kutai Barat	8000 meter	Badan Pengelolaan Keuangan dan Aset Daerah	Diteruskan ke Forum SKPD
2526	Puji Hartadi, S.T	PKB	Produktivitas perkebunan rakyat masih rendah	KWT Anggana Bersinar meminta cultivator 5 unit mesin rumput 11 unit , hand sprayer electric 2 unit, pompa air dan selang 1 bibit jeruk nipis dan sarana prasarana produksi untuk 3 ha , ph meter tanah digital / 4 in 1 1 unit untuk meningkatkan hasil produksi pertanian masyarakat	anggana, Kab. Kutai Kartanegara	23 unit	Badan Pengelolaan Keuangan dan Aset Daerah	Diteruskan ke Forum SKPD
2527	Mimi Meriami Br Pane, S.E	PPP	Peningkatan Layanan Infrastruktur Jalan	perlunya semenisasi jalan lingkungan	rt 29 gg samataka, Kota Balikpapan	200 m	Badan Pengelolaan Keuangan dan Aset Daerah	Diteruskan ke Forum SKPD
2528	Ananda Emira Moeis, S.Sn	PDI-P	Peningkatan Layanan Infrastruktur Jalan	Jalan Rusak,Becek saat hujan. Semenisasi Jalan, Jl.Tatako Gg.H.Yusuf RT 8 Kel.Sungai Kapih Kec.Sambutan	Jl.Tatako Gg.H.Yusuf RT/RW:8 Kel.Sungai Kapih, Kec.Sambutan, Samarinda, Kota Samarinda	200 Meter	Dinas Pekerjaan Umum, Penataan Ruang dan Perumahan Rakyat	Diteruskan ke Forum SKPD
2529	Puji Hartadi, S.T	PKB	Produktivitas perkebunan rakyat masih rendah	Gapoktan Karya bersama meminta Pengadaan kapur pertanian 160 ton , saprodi (NPK), SP.26, organik ) untuk 10 HA untuk meningkatkan produksi perkebunan	anggana rt 13, Kab. Kutai Kartanegara	170 unit	Badan Pengelolaan Keuangan dan Aset Daerah	Diteruskan ke Forum SKPD
2530	H. Agus Aras	Dekorat-Nasdem	Produksi Pertanian Pangan masih rendah	Bantuan Pupuk dan Herbisida Kelompok tani " Karya Subur"	Kelompok Tani "Karya Subur" Desa Kandolo Kecamatan Teluk Pandan, Kabupaten Kutai Timur, Kab. Kutai Timur	1 Unit	Dinas Pangan, Tanaman Pangan dan Hortikultura	Diteruskan ke Forum SKPD
2531	Ananda Emira Moeis, S.Sn	PDI-P	Peningkatan Layanan Infrastruktur Jalan	Jalan Rusak dan Becek saat hujan. Semenisasi Jalan, Jl. Tatako Gg.Bahagia RT.8 Kel.Sungai Kapih Kec. Sambutan	Jl.Tatako Gg.Bahagia RT/RW:8 Kel.Sungai Kapih, Kec.Sambutan, Samarinda, Kota Samarinda	250 Meter	Badan Pengelolaan Keuangan dan Aset Daerah	Diteruskan ke Forum SKPD



No	Pengusul	Fraksi	Usulan	Permasalahan	Alamat	Koefisien	PD Tujuan Akhir	Status
2532	Herliana Yanti	PDI-P	Peningkatan Kualitas Kawasan Kumuh	Masyarakat meminta Pembangunan rumah keranda makam muslim 1 unit	Rt 10, Kab. Penajam Paser Utara	1 unit	Badan Pengelolaan Keuangan dan Aset Daerah	Diteruskan ke Forum SKPD
2533	Mimi Meriami Br Pane, S.E	PPP	Peningkatan Layanan Infrastruktur Jalan	jalan belum pernah di lakukan semenisasi	rt 21, Kota Balikpapan	120 m	Badan Pengelolaan Keuangan dan Aset Daerah	Diteruskan ke Forum SKPD
2534	H. M. Ali Hamdi, S.Ag	PKS	Peningkatan Layanan Infrastruktur Jalan	Semenisasi Jalan Muara Wali RT. 21 Kelurahan Sungai merdeka Kec. Samboja	RT. 21 Kelurahan Sungai Merdeka Kecamatan Samboja, Kab. Kutai Kartanegara	150 Meter	Badan Pengelolaan Keuangan dan Aset Daerah	Diteruskan ke Forum SKPD
2535	Muhammad Samsun, S.E. M,Si	PDI-P	Peningkatan Layanan Irigasi	belum adanya parit irigasi sehingga sering terjadi banjir saat hujan	RT 8, Kab. Kutai Kartanegara	600 meter	Badan Pengelolaan Keuangan dan Aset Daerah	Diteruskan ke Forum SKPD
2536	Muhammad Samsun, S.E. M,Si	PDI-P	Peningkatan Layanan Irigasi	belum adanya saluran irigasi sehingga menyebabkan banjir saat hujan	RT 17, Kab. Kutai Kartanegara	1 paket	Badan Pengelolaan Keuangan dan Aset Daerah	Diteruskan ke Forum SKPD
2537	Herliana Yanti	PDI-P	Peningkatan Layanan Infrastruktur Jalan	Kondisi Jalan yang masih berupa tanah dan batu, membuat warga sangat susah untuk beraktivitas diluar rumah, untuk itu Warga di Rt 27 meminta jalan lingkungan mereka untuk disemenisasi dengan ukuran 90m x 2,5m x 0,20m	Rt 27, Kab. Penajam Paser Utara	90 meter	Badan Pengelolaan Keuangan dan Aset Daerah	Diteruskan ke Forum SKPD
2538	Mimi Meriami Br Pane, S.E	PPP	Peningkatan Layanan Infrastruktur Jalan	perluunya semenisasi jalan lingkungan	rt 14, Kota Balikpapan	130 m	Badan Pengelolaan Keuangan dan Aset Daerah	Diteruskan ke Forum SKPD
2539	Ananda Emira Moeis, S.Sn	PDI-P	Peningkatan Layanan Infrastruktur Jalan	Jalan Rusak dan Becek saat hujan. Semenisasi Jalan, Jl.Kehewanan Gg.2 RT 23 Kel.Sidomulyo, Kec. Samarinda Ilir	Jl.Kehewanan Gg.2 RT/RW:23 Kel.Sidomulyo, Kec.Samarinda Ilir, Samarinda, Kota Samarinda	200 Meter	Dinas Pekerjaan Umum, Penataan Ruang dan Perumahan Rakyat	Diteruskan ke Forum SKPD
2540	H. M. Ali Hamdi, S.Ag	PKS	Peningkatan Layanan Infrastruktur Jalan	Semenisasi Jl. Padat Karya RT. 03 Kel. Sungai Merdeka Kec. Samboja	JL. Padat Karya RT 03 Kelurahan Sungai Merdeka Kecamatan Samboja, Kab. Kutai Kartanegara	150 Meter	Badan Pengelolaan Keuangan dan Aset Daerah	Diteruskan ke Forum SKPD
2541	Ir. Bagus Susetyo, M.M	Gerindra	Peningkatan Layanan Infrastruktur Jalan	Jalan masih tanah	Rt.02 Gang. Firdaus, Kota Balikpapan	135 Meter Kubik	Badan Pengelolaan Keuangan dan Aset Daerah	Diteruskan ke Forum SKPD
2542	Dr. Sarkowi V Zahra, S.Hut, M.M, M.Si, M.Ling	Golkar	Pengendalian Banjir	Belum ada parit	Jalan RT. 09 menuju RT. 10, Kab. Kutai Kartanegara	150 m	Badan Pengelolaan Keuangan dan Aset Daerah	Diteruskan ke Forum SKPD
2543	Herliana Yanti	PDI-P	Peningkatan Layanan Infrastruktur Jalan	Drainase yang dangkal dan sempit bahkan tertutup tanah, menjadikan air meluap ke jalan bahkan kalau hujan	Rt 002, Kab. Penajam Paser Utara	200 Meter	Badan Pengelolaan Keuangan dan Aset Daerah	Diteruskan ke Forum SKPD

No	Pengusul	Fraksi	Usulan	Permasalahan	Alamat	Koefisien	PD Tujuan Akhir	Status
				deras banjir sampai kerumah warga, untuk itu warga Rt 002 mengharapkan pembangunan drainase lingkungan dengan ukuran 200m x 1,1m x 0,90m				
2544	H. M. Ali Hamdi, S.Ag	PKS	Peningkatan Layanan Infrastruktur Jalan	Semenisasi JL. Teluk Ladang Gg. Assalam RT. 32 Kec. Muara Jawa Ilir	JL. Teluk Ladang Gg. Assalam RT. 32 Kec. Muara Jawa Ilir, Kab. Kutai Kartanegara	150 Meter	Badan Pengelolaan Keuangan dan Aset Daerah	Diteruskan ke Forum SKPD
2545	Muhammad Samsun, S.E. M,Si	PDI-P	Pengendalian Banjir	pendangkalan sungai dan banjir saat hujan	Sungai Kali Banter, Kab. Kutai Kartanegara	1 paket	Badan Pengelolaan Keuangan dan Aset Daerah	Diteruskan ke Forum SKPD
2546	Muhammad Samsun, S.E. M,Si	PDI-P	Peningkatan Layanan Infrastruktur Jalan	jalan berlubang dan becek saat hujan	jalan Kolektif RT 13, Kab. Kutai Kartanegara	1 paket	Badan Pengelolaan Keuangan dan Aset Daerah	Diteruskan ke Forum SKPD
2547	Ir. Bagus Susetyo, M.M	Gerindra	Peningkatan Layanan Infrastruktur Jalan	Jalan di gang sumber makmur II RT.04 Masih dalam kondisi tanah	Gang Sumber Makmur II Rt. 04 Kelurahan Kariangau, Kota Balikpapan	84 Meter Kubik	Badan Pengelolaan Keuangan dan Aset Daerah	Diteruskan ke Forum SKPD
2548	Muhammad Samsun, S.E. M,Si	PDI-P	Peningkatan Layanan Infrastruktur Jalan	untuk mempermudah akses jalan masyarakat melintasi sungai	Jembatan Sungai Kali Banter RT 9, Kab. Kutai Kartanegara	1 paket	Badan Pengelolaan Keuangan dan Aset Daerah	Diteruskan ke Forum SKPD
2549	Muhammad Samsun, S.E. M,Si	PDI-P	Peningkatan Layanan Infrastruktur Jalan	jalan berlubang dan becek	RT 2, Kab. Kutai Kartanegara	1000 meter	Badan Pengelolaan Keuangan dan Aset Daerah	Diteruskan ke Forum SKPD
2550	H. M. Ali Hamdi, S.Ag	PKS	Peningkatan Layanan Infrastruktur Jalan	Semenisasi JL. Ir. Suharto RT. 20 Kel. Muara Jawa Ulu Kec. Muara Jawa	JL Ir. Suharto, RT. 20 Kel. Muara Jawa Ulu Kec. Muara Jawa, Kab. Kutai Kartanegara	150 Meter	Badan Pengelolaan Keuangan dan Aset Daerah	Diteruskan ke Forum SKPD
2551	Dr. Sarkowi V Zahra, S.Hut, M.M, M.Si, M.Ling	Golkar	Peningkatan Layanan Infrastruktur Jalan	Jalan pasar desa belum memiliki badan jalan	Jl. Mandiri Sentuk Seberang RT. 03, Kab. Kutai Kartanegara	200 m	Badan Pengelolaan Keuangan dan Aset Daerah	Diteruskan ke Forum SKPD
2552	Muhammad Samsun, S.E. M,Si	PDI-P	Peningkatan Layanan Infrastruktur Jalan	jalan berlubang dan becek saat hujan	RT 1, Kab. Kutai Kartanegara	1000 meter	Badan Pengelolaan Keuangan dan Aset Daerah	Diteruskan ke Forum SKPD
2553	Ananda Emira Moeis, S.Sn	PDI-P	Peningkatan Layanan Infrastruktur Jalan	Jalan Rusak. Semeniasi Jalan, Jl. P Antasari Gg. Amal RT. 27 Kel. Bukuan, Kec. Palaran	Jl. P Antasari Gg. Amal RT/RW:27 Kel. Bukuan, Kec. Palaran, Samarinda, Kota Samarinda	280 Meter	Badan Pengelolaan Keuangan dan Aset Daerah	Diteruskan ke Forum SKPD
2554	H. M. Ali Hamdi, S.Ag	PKS	Peningkatan Layanan Infrastruktur Jalan	Semenisasi JL. Nusantara Tamapole RT 1 Kel. Tamapole Kec. Muara Jawa	JL. Nusantara Tamapole RT. 1 Kel. Tamapole Kec. Muara Jawa, Kab. Kutai Kartanegara	150 Meter	Badan Pengelolaan Keuangan dan Aset Daerah	Diteruskan ke Forum SKPD
2555	Ir. Bagus Susetyo, M.M	Gerindra	Peningkatan Layanan Infrastruktur Jalan	Jalan Gang Baru Rt.07, masih dalam kondisi tanah	Gang Baru RT. 07 Kelurahan Kariangau, Kota Balikpapan	68 Meter Kubik	Badan Pengelolaan Keuangan dan Aset Daerah	Diteruskan ke Forum SKPD
2556	Muhammad Samsun, S.E. M,Si	PDI-P	Pengendalian Banjir	tersumbatnya saluran air dan banjir saat hujan	Dusun Tani Maju RT 4, Kab. Kutai Kartanegara	1 paket	Badan Pengelolaan Keuangan dan Aset Daerah	Diteruskan ke Forum SKPD

No	Pengusul	Fraksi	Usulan	Permasalahan	Alamat	Koefisien	PD Tujuan Akhir	Status
2557	Ananda Emira Moeis, S.Sn	PDI-P	Peningkatan Layanan Infrastruktur Jalan	Jalan Rusak, Belum Disemenisasi	Jl.Tatako Gg.H.Sabri RT.24, Kota Samarinda	300 meter	Badan Pengelolaan Keuangan dan Aset Daerah	Diteruskan ke Forum SKPD
2558	Ir. Bagus Susetyo, M.M	Gerindra	Peningkatan Layanan Infrastruktur Jalan	Kondisi jalan batas RT.12 masih tanah	RT.10 Kelurahan Karianga, Kota Balikpapan	256 Meter Kubik	Badan Pengelolaan Keuangan dan Aset Daerah	Diteruskan ke Forum SKPD
2559	Dr. Sarkowi V Zahra, S.Hut, M.M, M.Si, M.Ling	Golkar	Pengendalian Banjir	belum adanya drainase/parit depan Kantor Desa Sungai Payang	Jl. Mandiri Sentuk Seberang, RT. 03, Kab. Kutai Kartanegara	150 m	Badan Pengelolaan Keuangan dan Aset Daerah	Diteruskan ke Forum SKPD
2560	Ir. Bagus Susetyo, M.M	Gerindra	Peningkatan Layanan Infrastruktur Jalan	Kondisi jalan Karya bakti masih dalam kondisi tanah	RT.13 Kelurahan Karianga, Kota Balikpapan	30 Meter Kubik	Badan Pengelolaan Keuangan dan Aset Daerah	Diteruskan ke Forum SKPD
2561	Ananda Emira Moeis, S.Sn	PDI-P	Peningkatan Layanan Infrastruktur Jalan	Jalan Rusak,Becek saat hujan	Jl.Totako Gg.Bunda RT.24, Kota Samarinda	150 meter	Badan Pengelolaan Keuangan dan Aset Daerah	Diteruskan ke Forum SKPD
2562	Sutomo Jabir, S.T, M.T	PKB	Peningkatan Layanan Infrastruktur Jalan	perlunya peningkatan jalan agar jalan tidak tergenang air	Jalan Gunung Panjang RT 03 Gang cemara, Kab. Berau	300 meter	Badan Pengelolaan Keuangan dan Aset Daerah	Diteruskan ke Forum SKPD
2563	Ekti Imanuel, S.H, M.M	Gerindra	Produksi Pertanian Pangan masih rendah	untuk meningkatkan produktivitas petani di mahakam ulu dan untuk mendapatkan subsidi gratis dari pemerintah	Kampung ujuh bilang, Kab. Mahakam Ulu	200000 Liter	Badan Pengelolaan Keuangan dan Aset Daerah	Diteruskan ke Forum SKPD
2564	Sutomo Jabir, S.T, M.T	PKB	Peningkatan Layanan Infrastruktur Jalan	jalan rusak	Jalan H isa III RT 33 Gang Lingkungan, Kab. Berau	100 meter	Badan Pengelolaan Keuangan dan Aset Daerah	Diteruskan ke Forum SKPD
2565	Eddy Sunardi Darmawan, S.E	PDI-P	Pembangunan Tempat Ibadah	MASJID BELUM SELESAI PEMBANGUNAN	YAYASAN NUR HIDAYAH JL. PADAT KARYA KM 7 RT. 37, Kota Balikpapan	1 UNIT	Sekretariat Daerah	Diteruskan ke Forum SKPD
2566	Sutomo Jabir, S.T, M.T	PKB	Peningkatan Layanan Infrastruktur Jalan	jalan rusak	Jalan Pulau Panjang RT 33 Gang cengkeh, Kab. Berau	100 meter	Badan Pengelolaan Keuangan dan Aset Daerah	Diteruskan ke Forum SKPD
2567	Sutomo Jabir, S.T, M.T	PKB	Peningkatan Layanan Infrastruktur Jalan	perlunya pembangunan/perbaikan jalan karena kondisi jalan masih berupa tanah	RT 12 Gang Rawa Indah Blok B, Kab. Berau	150 meter	Badan Pengelolaan Keuangan dan Aset Daerah	Diteruskan ke Forum SKPD
2568	Sutomo Jabir, S.T, M.T	PKB	Peningkatan Layanan Infrastruktur Jalan	perlunya pembangunan/peningkatan jalan agar tidak tergenang saat banjir	RT 12 Gang Rawa Indah Blok A, Kab. Berau	100 meter	Badan Pengelolaan Keuangan dan Aset Daerah	Diteruskan ke Forum SKPD
2569	Sutomo Jabir, S.T, M.T	PKB	Peningkatan Layanan Infrastruktur Jalan	jalan rusak	RT 12 Gang cempaka indah blok A, Kab. Berau	200 meter	Badan Pengelolaan Keuangan dan Aset Daerah	Diteruskan ke Forum SKPD

No	Pengusul	Fraksi	Usulan	Permasalahan	Alamat	Koefisien	PD Tujuan Akhir	Status
2570	Sutomo Jabir, S.T, M.T	PKB	Peningkatan Layanan Infrastruktur Jalan	jalan rusak	RT 12 gang cempaka Indah, Kab. Berau	175 meter	Badan Pengelolaan Keuangan dan Aset Daerah	Diteruskan ke Forum SKPD
2571	Dr. Sarkowi V Zahra, S.Hut, M.M, M.Si, M.Ling	Golkar	Belum Meratanya Kualitas Pelayanan Pendidikan	Ruang seklah, Ruang guru dan ruang kepala sekolah SDN 020 belum ada dan tidak memadai	Jl. Sungai Payang SDN 020, Kab. Kutai Kartanegara	1 Bangunan	Badan Pengelolaan Keuangan dan Aset Daerah	Diteruskan ke Forum SKPD
2572	Ananda Emira Moeis, S.Sn	PDI-P	Peningkatan Layanan Infrastruktur Jalan	Jalan Rusak. Semenisasi Jalan P Antasari Gg. Rawa Indah Rawa Sari RT. 27 Kel. Bukuan, Kec. Palaran	Jl. P Antasari Gg. Rawa Indah Rawa Sari RT/RW; 27 Kel. Bukuan, Kec. Palaran, Samarinda, Kota Samarinda	250 Meter	Dinas Pekerjaan Umum, Penataan Ruang dan Perumahan Rakyat	Diteruskan ke Forum SKPD
2573	Dr. Sarkowi V Zahra, S.Hut, M.M, M.Si, M.Ling	Golkar	Peningkatan Layanan Infrastruktur Jalan	Akses jalan Jembatan tidak memadai	Jl. Rempanga RT. 12, Kab. Kutai Kartanegara	150 M	Badan Pengelolaan Keuangan dan Aset Daerah	Diteruskan ke Forum SKPD
2574	Sutomo Jabir, S.T, M.T	PKB	Pengendalian Banjir	belum adanya drainase	RT 12 Perum Korpri Blok A, Kab. Berau	150 meter	Badan Pengelolaan Keuangan dan Aset Daerah	Diteruskan ke Forum SKPD
2575	Sutomo Jabir, S.T, M.T	PKB	Peningkatan Layanan Infrastruktur Jalan	Jalan Rusak	RT 007 Gang Entin, Kab. Berau	150 meter	Badan Pengelolaan Keuangan dan Aset Daerah	Diteruskan ke Forum SKPD
2576	Sutomo Jabir, S.T, M.T	PKB	Peningkatan Layanan Infrastruktur Jalan	jalan rusak	RT 007 Gang Apan, Kab. Berau	250 meter	Badan Pengelolaan Keuangan dan Aset Daerah	Diteruskan ke Forum SKPD
2577	Sutomo Jabir, S.T, M.T	PKB	Peningkatan Layanan Infrastruktur Jalan	Jalan Rusak	RT 007 Gang Slow Down, Kab. Berau	200 meter	Badan Pengelolaan Keuangan dan Aset Daerah	Diteruskan ke Forum SKPD
2578	Dr. Sarkowi V Zahra, S.Hut, M.M, M.Si, M.Ling	Golkar	Belum Meratanya Kualitas Pelayanan Pendidikan	Halaman sekolah SDN 020 tidak rata dan perlu dilakukan pengurukan	Jl. Sungai Payang SDN 020, Kab. Kutai Kartanegara	200 M	Badan Pengelolaan Keuangan dan Aset Daerah	Diteruskan ke Forum SKPD
2579	Puji Hartadi, S.T	PKB	Belum Meratanya Kualitas Pelayanan Pendidikan	TK TI Lukman Nul Hakim memerlukan laptop 2 unit, dan proyek tor set 1 unit untuk pembuatan laporan laporan dan urusan kedinasan	jl. pembangunan RT 34, Kab. Kutai Kartanegara	3 unit	Sekretariat Daerah	Diteruskan ke Forum SKPD
2580	Sutomo Jabir, S.T, M.T	PKB	Peningkatan Layanan Infrastruktur Jalan	perlu peningkatan jalan karena jalan rusak dan tergenang ketika banjir	Jalan Usaha Tani Jalur 2A RT 01, Kab. Berau	500 meter	Badan Pengelolaan Keuangan dan Aset Daerah	Diteruskan ke Forum SKPD
2581	Ekti Imanuel, S.H, M.M	Gerindra	Peningkatan Layanan Infrastruktur Jalan	pentingnya peningkatan jalan produksi antar kampung Lemper - Deraya- Tanjung Soke- Gerunggung, agar bisa	Kampung Lemper, Kab. Kutai Barat	20000 meter	Badan Pengelolaan Keuangan dan Aset Daerah	Diteruskan ke Forum SKPD

No	Pengusul	Fraksi	Usulan	Permasalahan	Alamat	Koefisien	PD Tujuan Akhir	Status
				di lewati dengan baik untyuk meningkatkan kesejahtraan masyarakat				
2582	Mimi Meriami Br Pane, S.E	PPP	Peningkatan Layanan Infrastruktur Jalan	perlunya semenisasi jalan guna mempermudah masyarakat bermobilisasi	rt 25, Kota Balikpapan	160 m	Badan Pengelolaan Keuangan dan Aset Daerah	Diteruskan ke Forum SKPD
2583	Ananda Emira Moeis, S.Sn	PDI-P	Peningkatan Layanan Infrastruktur Jalan	Jalan rusak dan Jalan belum pernah disemenisasi. Semenisasi Jalan Gang, Jl. P Antasari Gg. Rawa Indah Rawa Sari RT. 27 Kel. Bukuan, Kec. Palaran	Jl. P Antasari Gg. Rawa Indah Rawa Sari RT/RW: 27 Kel. Bukuan, Kec. Palaran, Samarinda, Kota Samarinda	250 Meter	Dinas Pekerjaan Umum, Penataan Ruang dan Perumahan Rakyat	Diteruskan ke Forum SKPD
2584	Puji Hartadi, S.T	PKB	Peningkatan Layanan Infrastruktur Jalan	warga gg biawan, Nila dan Barongan di jln swadaya 2 Transportasinya terganggu karna jalan rusak	Jl. Swadaya 2 Kampung tengah RT 11, Kab. Kutai Kartanegara	1500 Meter Kubik	Badan Pengelolaan Keuangan dan Aset Daerah	Diteruskan ke Forum SKPD
2585	Harun Al Rasyid, S.H	PKS	Peningkatan Layanan Irigasi	Irigasi dari bendungan Merancang Ulu menuju persawahan	Kampung Merancang Ulu RT 3, Kab. Berau	2560 Meter	Badan Pengelolaan Keuangan dan Aset Daerah	Diteruskan ke Forum SKPD
2586	Mimi Meriami Br Pane, S.E	PPP	Peningkatan Layanan Infrastruktur Jalan	perlunya pengerasan / semenisasi jalan lingkungan	rt 02, Kota Balikpapan	200 m	Badan Pengelolaan Keuangan dan Aset Daerah	Diteruskan ke Forum SKPD
2587	Sutomo Jabir, S.T, M.T	PKB	Belum Meratanya Kualitas Pelayanan Pendidikan	perlunya pembangunan pagar sekolah SDN 001 Tanjung perangat karena sekolah belum ada pagar	Jalan cempaka RT IV tanjung perangat, Kab. Berau	90 meter	Badan Pengelolaan Keuangan dan Aset Daerah	Diteruskan ke Forum SKPD
2588	Sutomo Jabir, S.T, M.T	PKB	Belum Meratanya Kualitas Pelayanan Pendidikan	perlunya pembangunan pagar sekolah SDN 001 Labanan Makarti karena sekolah belum ada pagar	Jalan R A Kartini RT VI Gang masjid Labanan Makarti, Kab. Berau	90 meter	Badan Pengelolaan Keuangan dan Aset Daerah	Diteruskan ke Forum SKPD
2589	Harun Al Rasyid, S.H	PKS	Peningkatan Layanan Infrastruktur Jalan	Peningkatan Jalan Raden Syarif Agil	Jalan Sarrip Agil Rt 01- Rt 02, Kab. Berau	2 Km	Badan Pengelolaan Keuangan dan Aset Daerah	Diteruskan ke Forum SKPD
2590	Mimi Meriami Br Pane, S.E	PPP	Peningkatan Layanan Infrastruktur Jalan	perlunya pengerasan / semenisasi jalan lingkungan	rt 02, Kota Balikpapan	50 m	Badan Pengelolaan Keuangan dan Aset Daerah	Diteruskan ke Forum SKPD
2591	Ekti Imanuel, S.H, M.M	Gerindra	Peningkatan Layanan Infrastruktur Jalan	Pentingnya peningkatan jalan Produksi antara Kampung Sekolaq ke kampung Keay agar mempermudah askes antar kampung yang masih terisolasi	Kampung Sekolaq Darat, Kab. Kutai Barat	10000 meter	Badan Pengelolaan Keuangan dan Aset Daerah	Diteruskan ke Forum SKPD
2592	Puji Hartadi, S.T	PKB	Peningkatan Layanan Infrastruktur Jalan	warga jalan masjid gg keluarga transportasinya terganggu karna jalan rusak	jl. masjid gg keluarga rt 13, Kab. Kutai Kartanegara	750 Meter Kubik	Badan Pengelolaan Keuangan dan Aset Daerah	Diteruskan ke Forum SKPD
2593	Sutomo Jabir, S.T, M.T	PKB	Belum Meratanya Kualitas Pelayanan Pendidikan	perlunya pembangunan pagar sekolah SDN 003 Tumbit	Jalan Kampung Tumbit Dayak, Kab. Berau	90 meter	Badan Pengelolaan Keuangan dan Aset Daerah	Diteruskan ke Forum SKPD

No	Pengusul	Fraksi	Usulan	Permasalahan	Alamat	Koefisien	PD Tujuan Akhir	Status
				Dayak karena sekolah belum ada pagar				
2594	Sutomo Jabir, S.T, M.T	PKB	Belum Meratanya Kualitas Pelayanan Pendidikan	perlunya pengurukan halaman sekolah SDN 003 Tumbit Dayak karena tergenang air saat hujan.	Jalan Kampung Tumbit Dayak, Kab. Berau	1350 Meter persegi	Badan Pengelolaan Keuangan dan Aset Daerah	Diteruskan ke Forum SKPD
2595	M. Nasiruddin, S.H	PAN	Desa dan Masyarakat belum optimal diberdayakan	Kurangnya fasilitas sarana prasarana olahraga	desa bangun jaya, Kab. Kutai Timur	1 paket	Sekretariat Daerah	Diteruskan ke Forum SKPD
2596	Sutomo Jabir, S.T, M.T	PKB	Belum Meratanya Kualitas Pelayanan Pendidikan	perlunya pembangunan RDG sekolah SDN 003 Tumbit Dayak karena tidak layak ditempati	Jalan Kampung Tumbit Dayak, Kab. Berau	45 Meter persegi	Badan Pengelolaan Keuangan dan Aset Daerah	Diteruskan ke Forum SKPD
2597	M. Nasiruddin, S.H	PAN	Desa dan Masyarakat belum optimal diberdayakan	kurangnya fasilitas sarana dan prasarana kursi rapat	desa jaya mukti kantor camat rantau pulung, Kab. Kutai Timur	1 paket	Sekretariat Daerah	Validasi Mitra Bappeda
2598	H. Saefuddin Zuhri, S.E, M.M	Dekorat-Nasdem	Peningkatan Kualitas Pelayanan Kesehatan	Belum Adanya Mobil Ambulan Untuk Masjid Al - Akbar	Jl. Ir. H. Juanda RT. 58, Kota Samarinda	1 Unit	Sekretariat Daerah	Diteruskan ke Forum SKPD
2599	Sutomo Jabir, S.T, M.T	PKB	Belum Meratanya Kualitas Pelayanan Pendidikan	perlunya penataan halaman SDN 004 Gunung Tabur karena longsor	Jalan Poros Berau-Bulungan Paribau Makassang, Kab. Berau	1350 Meter persegi	Badan Pengelolaan Keuangan dan Aset Daerah	Diteruskan ke Forum SKPD
2600	M. Nasiruddin, S.H	PAN	Desa dan Masyarakat belum optimal diberdayakan	kurangnya fasilitas sarana prasarana kursi meja tamu UPT PPPP	desa kebon agung, Kab. Kutai Timur	1 paket	Sekretariat Daerah	Diteruskan ke Forum SKPD
2601	Ananda Emira Moeis, S.Sn	PDI-P	Peningkatan Layanan Infrastruktur Jalan	Jalan Belum Disemenisasi ,Berlumpur	Jl.Suryanata Perum Puspita Blok RR.1 RT/RW;7, Kota Samarinda	100 meter	Badan Pengelolaan Keuangan dan Aset Daerah	Diteruskan ke Forum SKPD
2602	Sutomo Jabir, S.T, M.T	PKB	Belum Meratanya Kualitas Pelayanan Pendidikan	perlunya pemagaran SDN 001 Melati Jaya karena tidak ada pagar sekolah	Jalan Tanjung Pura Melati, Kab. Berau	95 meter	Badan Pengelolaan Keuangan dan Aset Daerah	Diteruskan ke Forum SKPD
2603	Sutomo Jabir, S.T, M.T	PKB	Belum Meratanya Kualitas Pelayanan Pendidikan	perlunya penataan halaman SDN 001 Melati Jaya karena tergenang air saat hujan	Jalan Tanjung Pura Melati Jaya, Kab. Berau	1350 Meter persegi	Badan Pengelolaan Keuangan dan Aset Daerah	Diteruskan ke Forum SKPD
2604	Ir. Seno Aji, M.Si	Gerindra	Peningkatan Layanan Infrastruktur Jalan	Lanjutan Semenisasi Dusun Tani Bahagia	kecamatan Loa Janan, Kab. Kutai Kartanegara	800 Meter	Badan Pengelolaan Keuangan dan Aset Daerah	Diteruskan ke Forum SKPD
2605	Muhammad Samsun, S.E. M,Si	PDI-P	Masih Rendahnya Produksi dan Pengembangan Budidaya Ikan	kurangnya perhatian pemerintah dan bantuan untuk kelompok ternak ikan	Desa Loa Duri Ilir, Kab. Kutai Kartanegara	1 paket	Badan Pengelolaan Keuangan dan Aset Daerah	Diteruskan ke Forum SKPD
2606	Sutomo Jabir, S.T, M.T	PKB	Belum Meratanya Kualitas Pelayanan Pendidikan	perlunya penataan halaman SDN 001 Biatan Baru karena tergenang air saat hujan	Jalan Mawar Kampung Biatan Baru, Kab. Berau	1350 Meter persegi	Badan Pengelolaan Keuangan dan Aset Daerah	Diteruskan ke Forum SKPD
2607	Sutomo Jabir, S.T, M.T	PKB	Belum Meratanya Kualitas Pelayanan Pendidikan	Perlunya pemagaran sekolah SDN 001 Biatan Baru	Jalan Mawar Kampung Biatan Baru, Kab. Berau	90 meter	Badan Pengelolaan Keuangan dan Aset Daerah	Diteruskan ke Forum SKPD

No	Pengusul	Fraksi	Usulan	Permasalahan	Alamat	Koefisien	PD Tujuan Akhir	Status
2608	Ananda Emira Moeis, S.Sn	PDI-P	Peningkatan Layanan Infrastruktur Jalan	Jalan Belum Disemenisasi,Berlumpur	Jl. Suryanata Perum Puspita Blok QQ 1 RT/RW ; 7, Kota Samarinda	100 meter	Badan Pengelolaan Keuangan dan Aset Daerah	Diteruskan ke Forum SKPD
2609	Muhammad Samsun, S.E. M,Si	PDI-P	Koperasi belum di berdayakan dalam menggerakkan perekonomian masyarakat	kurangnya prasarana KUB	Loa Duri Iilir, Kab. Kutai Kartanegara	1 paket	Badan Pengelolaan Keuangan dan Aset Daerah	Diteruskan ke Forum SKPD
2610	Ananda Emira Moeis, S.Sn	PDI-P	Peningkatan Layanan Infrastruktur Jalan	Jalan Belum Disemenisasi ,Berlumpur	JL. Suryanata Perum Puspita Blok UU RT/RW ;7, Kota Samarinda	100 meter	Badan Pengelolaan Keuangan dan Aset Daerah	Diteruskan ke Forum SKPD
2611	Dr. Sarkowi V Zahra, S.Hut, M.M, M.Si, M.Ling	Golkar	Pengendalian Banjir	banjir pada jalan karena tidak ada gorong-gorong jalan	JL. Bali, RT. 04 Dusun Suka Rame, Kab. Kutai Kartanegara	100 m	Badan Pengelolaan Keuangan dan Aset Daerah	Diteruskan ke Forum SKPD
2612	Muhammad Samsun, S.E. M,Si	PDI-P	Masih rendahnya produksi pangan asal ternak	kurangnya bantuan untuk kelompok ternak seperti bantuan sapi, kambing, ayam atau bebek	Desa Loa Duri Iilir, Kab. Kutai Kartanegara	1 paket	Badan Pengelolaan Keuangan dan Aset Daerah	Diteruskan ke Forum SKPD
2613	Muhammad Samsun, S.E. M,Si	PDI-P	Produksi Pertanian Pangan masih rendah	kurangnya bantuan bibit buah untuk kelompok tani desa	desa Loa Duri Iilir, Kab. Kutai Kartanegara	1 paket	Dinas Pangan, Tanaman Pangan dan Hortikultura	Diteruskan ke Forum SKPD
2614	Dr. Sarkowi V Zahra, S.Hut, M.M, M.Si, M.Ling	Golkar	Belum Meratanya Kualitas Pelayanan Pendidikan	Sekolah SDN 020 belum memiliki pagar pembatas sekolah	JL. Sungai payang SDN 020, Kab. Kutai Kartanegara	150 m	Badan Pengelolaan Keuangan dan Aset Daerah	Diteruskan ke Forum SKPD
2615	Ananda Emira Moeis, S.Sn	PDI-P	Pengendalian Banjir	Drainase rusak dan Parit belum diturap dan rawan longsor. Normalisasi Drainase, Jl. P Antasari Gg. Hidayah 2 dan Gg. Barokah RT. 27 Kel. Bukuan, Kec. Palaran	Jl. P Antasari Gg. Hidayah 2 dan gg. Barokah RT/RW: 27 Kel. Bukuan, Kec. Palaran, Samarinda, Kota Samarinda	300 Meter	Badan Pengelolaan Keuangan dan Aset Daerah	Diteruskan ke Forum SKPD
2616	Muhammad Samsun, S.E. M,Si	PDI-P	Pengendalian Banjir	tersumbatnya saluran drainase dan banjir saat hujan	Gang Durian RT 19, Kab. Kutai Kartanegara	300 meter	Badan Pengelolaan Keuangan dan Aset Daerah	Diteruskan ke Forum SKPD
2617	Ananda Emira Moeis, S.Sn	PDI-P	Peningkatan Layanan Infrastruktur Jalan	Jalan Rusak dan Jalanan Berlubang. Semeniasi Jalan, Jl. Semarang RT. 14, 15, dan 16 Kel. Simpang Pasir, Kec. Palaran	Jl. Semarang RT 14,15, dan16, Kel. Simpang Pasir, Kec. Palaran, Samarinda, Kota Samarinda	300 Meter	Badan Pengelolaan Keuangan dan Aset Daerah	Diteruskan ke Forum SKPD
2618	Muhammad Samsun, S.E. M,Si	PDI-P	Peningkatan Kualitas Kawasan Kumuh	tidak adanya ruang terbuka atau area untuk bermain anak	Dusun 5 Desa Loa Duri Iilir, Kab. Kutai Kartanegara	1 paket	Badan Pengelolaan Keuangan dan Aset Daerah	Diteruskan ke Forum SKPD



No	Pengusul	Fraksi	Usulan	Permasalahan	Alamat	Koefisien	PD Tujuan Akhir	Status
2619	M. Nasiruddin, S.H	PAN	Desa dan Masyarakat belum optimal diberdayakan	masih kurangnya komputer dan printer UPT PPPP	Desa kebon agung, Kab. Kutai Timur	1 paket	Sekretariat Daerah	Validasi Mitra Bappeda
2620	M. Nasiruddin, S.H	PAN	Peningkatan Layanan Listrik	masih kurangnya jaringan distribusi listrik	Desa muara bengalon, Kab. Kutai Timur	1 paket	Dinas Energi dan Sumber Daya Mineral	Diteruskan ke Forum SKPD
2621	Muhammad Samsun, S.E. M,Si	PDI-P	Peningkatan Layanan Infrastruktur Jalan	pendangkalan parit dan banjir saat hujan	kelompok tani sumber rezeki putera, Kab. Kutai Kartanegara	500 meter	Badan Pengelolaan Keuangan dan Aset Daerah	Diteruskan ke Forum SKPD
2622	Ananda Emira Moeis, S.Sn	PDI-P	Pengendalian Banjir	Belum adanya drainase. Pembuatan Drainase, Jl. Teuku Umar Gg. Durian Tunggal RT. 36, Kel. Karang Anyar, Kec. Sungai Kunjang	Jl. Teuku Umar Gg. Durian Tunggal RT/RW; 36 Kel. Karang Anyar, Kec. Sungai Kunjang, Samarinda, Kota Samarinda	100 Meter	Badan Pengelolaan Keuangan dan Aset Daerah	Diteruskan ke Forum SKPD
2623	Ananda Emira Moeis, S.Sn	PDI-P	Peningkatan Layanan Infrastruktur Jalan	Jalan Rusak dan Jalanan Berlubang. Semenisasi Jalan, Jl. Sukorejo RT. 8, Kel. Makroman, Kec. Sambutan	Jl. Sukorejo RT/RW; 8 Kel. Makroman, Kec. Sambutan, Samarinda, Kota Samarinda	100 Meter	Badan Pengelolaan Keuangan dan Aset Daerah	Diteruskan ke Forum SKPD
2624	Muhammad Samsun, S.E. M,Si	PDI-P	Peningkatan Layanan Infrastruktur Jalan	jalanan berlubang dan becek	Jalan usaha tani kelompok tani usaha makmur, Kab. Kutai Kartanegara	250 meter	Badan Pengelolaan Keuangan dan Aset Daerah	Diteruskan ke Forum SKPD
2625	Ir. Bagus Susetyo, M.M	Gerindra	Peningkatan Layanan Infrastruktur Jalan	Kondisi Jalan RT.43 Membutuhkan Perbaikan dikarenakan Kondisi Jalan yang Masih Rusak	Jl. A. Wahab Syahrani RT.43 Kelurahan Batu Ampar, Kota Balikpapan	68 Meter Kubik	Badan Pengelolaan Keuangan dan Aset Daerah	Diteruskan ke Forum SKPD
2626	Muhammad Samsun, S.E. M,Si	PDI-P	Pengendalian Banjir	tersumbatnya aliran air dan banjir saat musim hujan	Desa Bangun Rejo, Kab. Kutai Kartanegara	150 meter	Badan Pengelolaan Keuangan dan Aset Daerah	Diteruskan ke Forum SKPD
2627	Muhammad Samsun, S.E. M,Si	PDI-P	Peningkatan Layanan Infrastruktur Jalan	jalanan berlubang dan becek	jalan citarum, Kab. Kutai Kartanegara	250 meter	Badan Pengelolaan Keuangan dan Aset Daerah	Diteruskan ke Forum SKPD
2628	Ananda Emira Moeis, S.Sn	PDI-P	Peningkatan Layanan Infrastruktur Jalan	Jalan Rusak dan Jalanan Berlubang. Semenisasi Jalan, Jl. Pertanian RT.15 Kel. Makroman, Kec. Sambutan	Jalan Pertanian RT/RW; 15 Kel. Makroman, Kec. Sambutan, Samarinda, Kota Samarinda	200 Meter	Badan Pengelolaan Keuangan dan Aset Daerah	Diteruskan ke Forum SKPD
2629	Muhammad Samsun, S.E. M,Si	PDI-P	Pengendalian Banjir	tersumbat saluran drainase dan banjir saat hujan	jalan tani jaya, Kab. Kutai Kartanegara	225 meter	Badan Pengelolaan Keuangan dan Aset Daerah	Diteruskan ke Forum SKPD
2630	Ananda Emira Moeis, S.Sn	PDI-P	Peningkatan Layanan Infrastruktur Jalan	Jalan Rusak dan Jalanan Berlubang. Semenisasi Jalan Makam RT. 23 Kel. Makroman, Kec. Sambutan	Jalan Makam RT/RW; 23 Kel. Makroman, Kec. Sambutan, Samarinda, Kota Samarinda	200 Meter	Badan Pengelolaan Keuangan dan Aset Daerah	Diteruskan ke Forum SKPD
2631	Muhammad Samsun, S.E. M,Si	PDI-P	Peningkatan Layanan Infrastruktur Jalan	terjadi longsor	Rt 03 - RT 016, Kab. Kutai Kartanegara	1000 meter	Badan Pengelolaan Keuangan dan Aset Daerah	Diteruskan ke Forum SKPD



No	Pengusul	Fraksi	Usulan	Permasalahan	Alamat	Koefisien	PD Tujuan Akhir	Status
2632	Ananda Emira Moeis, S.Sn	PDI-P	Pengendalian Banjir	Belum adanya drainase. Pembuatan Drainase, Jl. Batu Cermin Gg. SMP 27 Blok B Kel. Sempaja Utara, Kec. Samarinda Utara, Samarinda Utara	Jalan Batu Cermin Gang SMP 27 Blok B RT/RW; 4 Kel. Sempaja Utara, Kec. Samarinda Utara, Samarinda, Kota Samarinda	120 Meter	Badan Pengelolaan Keuangan dan Aset Daerah	Diteruskan ke Forum SKPD
2633	Muhammad Samsun, S.E. M,Si	PDI-P	Produksi Pertanian Pangan masih rendah	kelompok tani meminta bibit jahe gajah	Desa Suka Maju, Kab. Kutai Kartanegara	750 bibit	Dinas Pangan, Tanaman Pangan dan Hortikultura	Diteruskan ke Forum SKPD
2634	Ananda Emira Moeis, S.Sn	PDI-P	Peningkatan Layanan Infrastruktur Jalan	Jalan Rusak dan Jalanan Berlubang. Semenisasi, Jalan, Jl. Gunung Lingai Gg. Bela Kel. Gunung Lingai, Kec. Sungai Pinang Dalam	Jl. Gunung Lingai Gang Bela RT/RW; 2 Kel. Gunung Lingai, Kec. Sungai Pinang, Samarinda, Kota Samarinda	100 Meter	Badan Pengelolaan Keuangan dan Aset Daerah	Diteruskan ke Forum SKPD
2635	Muhammad Samsun, S.E. M,Si	PDI-P	Peningkatan Layanan Infrastruktur Jalan	terjadi longsor karena jalan belum di turap	Dusun Sido Joyo RT 09, Kab. Kutai Kartanegara	400 meter	Badan Pengelolaan Keuangan dan Aset Daerah	Diteruskan ke Forum SKPD
2636	H. Andi Harahap, S.Sos	Golkar	Masih rendahnya produksi padi tanaman pangan dan hortikultura dalam pemenuhan pangan lokal	Kuota Pupuk yang tersedia tidak sebanding dengan kebutuhan petani	Gunung Mulia, Kab. Penajam Paser Utara	1 paket	Dinas Pangan, Tanaman Pangan dan Hortikultura	Diteruskan ke Forum SKPD
2637	Muhammad Samsun, S.E. M,Si	PDI-P	Peningkatan Layanan Infrastruktur Jalan	terjadi longsor karena belum ada turapnya	Taman Seni Budaya, Kab. Kutai Kartanegara	200 meter	Badan Pengelolaan Keuangan dan Aset Daerah	Diteruskan ke Forum SKPD
2638	Ananda Emira Moeis, S.Sn	PDI-P	Peningkatan Layanan Infrastruktur Jalan	Jalan Rusak dan Jalanan Berlubang. Semenisasi Jalan, Jl. Sukorejo Gg. Langgar RT. 42 Kel. Lempake Kec. Samarinda Utara	Sukorejo Gg. Langgar RT/RW; 42 Kel. Lempake, Kec. Samarinda Utara, Samarinda, Kota Samarinda	200 Meter	Badan Pengelolaan Keuangan dan Aset Daerah	Diteruskan ke Forum SKPD
2639	H. Andi Harahap, S.Sos	Golkar	Peningkatan Layanan Infrastruktur Jalan	Jalan Rusak dan perlu ditingkatkan	Jalan Sungai Bahu, Desa Babulu Darat, Kab. Penajam Paser Utara	6000 M2	Badan Pengelolaan Keuangan dan Aset Daerah	Diteruskan ke Forum SKPD
2640	Drs. H. Makmur Hapk, M.M	Golkar	Peningkatan Layanan Infrastruktur Jalan	Pembangunan Jalan Mantaritip - Limunjan perlu dilanjutkan pembangunannya untuk memperlancar transportasi warga	Jalan Mantiritip, Kab. Berau	1 Paket	Badan Pengelolaan Keuangan dan Aset Daerah	Diteruskan ke Forum SKPD
2641	Muhammad Samsun, S.E. M,Si	PDI-P	Pengendalian Banjir	Peningkatan Layanan Infrastruktur Jalan	Jalan Imam dahlan rt.01, Kab. Kutai Kartanegara	200 meter	Badan Pengelolaan Keuangan dan Aset Daerah	Diteruskan ke Forum SKPD
2642	Ananda Emira Moeis, S.Sn	PDI-P	Peningkatan Layanan Infrastruktur Jalan	Jalan Rusak dan Jalanan Berlubang. Semenisasi Jalan, Jl. Lubuk Sawah Gg. Bersama RT.15 Kel. Mugirejo, Kec. Sungai Pinang	Jalan Lubuk Sawah Gang Bersama RT/RW: 15 Kel. Mugirejo, Kec. Sungai Pinang, Samarinda, Kota Samarinda	150 Meter	Badan Pengelolaan Keuangan dan Aset Daerah	Diteruskan ke Forum SKPD

No	Pengusul	Fraksi	Usulan	Permasalahan	Alamat	Koefisien	PD Tujuan Akhir	Status
2643	H. Andi Harahap, S.Sos	Golkar	Peningkatan Layanan Infrastruktur Jalan	Jalan penghubung antar desa Gunung Makmur menuju desa Sebakung Makmur sepanjang 12 kilometer rusak	Desa Gunung Makmur- Desa Sebakung Makmur, Kab. Penajam Paser Utara	72000 M2	Badan Pengelolaan Keuangan dan Aset Daerah	Diteruskan ke Forum SKPD
2644	Muhammad Samsun, S.E. M,Si	PDI-P	Pengendalian Banjir	Peningkatan Layanan Infrastruktur Jalan	Dusun Karya Jaya RT 01 - RT 02, Kab. Kutai Kartanegara	500 meter	Badan Pengelolaan Keuangan dan Aset Daerah	Diteruskan ke Forum SKPD
2645	Muhammad Samsun, S.E. M,Si	PDI-P	Masih rendahnya produksi pangan asal ternak	Kurangnya bantuan masyarakat peternakan	Dusun Karya Jaya RT. 04, Kab. Kutai Kartanegara	50 ekor	Badan Pengelolaan Keuangan dan Aset Daerah	Diteruskan ke Forum SKPD
2646	Ananda Emira Moeis, S.Sn	PDI-P	Peningkatan Layanan Infrastruktur Jalan	Jalan Rusak dan Jalanan Berlubang. Semenisasi Jalan, Jl. Karang Mulia RT. 19 Kel. Lok Bahu, Kec. Sungai Kunjang	Jalan Karang Mulia RT/RW;19 Kel. Lok Bahu, Kec. Sungai Samarinda, Kota Samarinda	150 Meter	Badan Pengelolaan Keuangan dan Aset Daerah	Diteruskan ke Forum SKPD
2647	H. Andi Harahap, S.Sos	Golkar	Peningkatan Layanan Infrastruktur Jalan	Jalan desa Sidorejo sepanjang 12 kilometer rusak	Desa Sidorejo, Kab. Penajam Paser Utara	72000 M2	Badan Pengelolaan Keuangan dan Aset Daerah	Diteruskan ke Forum SKPD
2648	Muhammad Samsun, S.E. M,Si	PDI-P	Masih rendahnya produksi pangan asal ternak	Kurangnya bantuan masyarakat peternakan	Dusun Karya Jaya RT.04, Kab. Kutai Kartanegara	25 ekor	Badan Pengelolaan Keuangan dan Aset Daerah	Diteruskan ke Forum SKPD
2649	H. Andi Harahap, S.Sos	Golkar	Pengendalian Banjir	Tidak tersedianya drainase jalan desa	Desa Sidorejo, Kab. Penajam Paser Utara	9000 M1	Badan Pengelolaan Keuangan dan Aset Daerah	Diteruskan ke Forum SKPD
2650	Ir. Bagus Susetyo, M.M	Gerindra	Peningkatan Layanan Infrastruktur Jalan	Kondisi Jalan RT.15 PERUMNAS Membutuhkan Perbaikan dikarenakan kondisi jalan yang rusak	Perumnas RT.15 Blok V Kelurahan Batu Ampar, Kota Balikpapan	77 Meter Kubik	Badan Pengelolaan Keuangan dan Aset Daerah	Diteruskan ke Forum SKPD
2651	Ananda Emira Moeis, S.Sn	PDI-P	Pengendalian Banjir	Got tersumbat, sering terjadi banjir. Drainase Free Case, Jl. Padang Golf RT 9 Kel. Sengkotek, Kec. Loa Janan Ilir	Jl. Padang Golf Depan SDN 008 RT/RW; 9 Kel. Sengkotek, Kec. Loa Janan Ilir, Samarinda, Kota Samarinda	85 Meter	Badan Pengelolaan Keuangan dan Aset Daerah	Diteruskan ke Forum SKPD
2652	Muhammad Samsun, S.E. M,Si	PDI-P	Peningkatan Layanan Infrastruktur Jalan	Jalan becek dan berlubang	Jl. Gang Terpadu Dusun Karya Jaya RT.19, Kab. Kutai Kartanegara	1500 meter	Badan Pengelolaan Keuangan dan Aset Daerah	Diteruskan ke Forum SKPD
2653	Muhammad Samsun, S.E. M,Si	PDI-P	Pengendalian Banjir	Terjadi longsor	Jln Dusun Karya Harapan RT.10, Kab. Kutai Kartanegara	250 meter	Badan Pengelolaan Keuangan dan Aset Daerah	Diteruskan ke Forum SKPD
2654	Drs. H. Makmur Hapk, M.M	Golkar	Peningkatan Layanan Infrastruktur Jalan	Pembangunan Jalan Singkuang - Bandara Kalimantan perlu dilanjutkan untuk memperlancar arus transportasi warga	Jalan Singkuang, Kab. Berau	1 Paket	Badan Pengelolaan Keuangan dan Aset Daerah	Diteruskan ke Forum SKPD
2655	Muhammad Samsun, S.E. M,Si	PDI-P	Pengendalian Banjir	Terjadi longsor	Jalan Dusun Karya Bakti RT.06, Kab. Kutai Kartanegara	250 meter	Badan Pengelolaan Keuangan dan Aset Daerah	Diteruskan ke Forum SKPD

No	Pengusul	Fraksi	Usulan	Permasalahan	Alamat	Koefisien	PD Tujuan Akhir	Status
2656	Muhammad Samsun, S.E. M,Si	PDI-P	Pengendalian Banjir	Terjadi longsor	jalan dusun karya bakti rt.05, Kab. Kutai Kartanegara	250 meter	Badan Pengelolaan Keuangan dan Aset Daerah	Diteruskan ke Forum SKPD
2657	H. Andi Harahap, S.Sos	Golkar	Peningkatan Layanan Irigasi	Belum tersedianya jaringan irigasi di desa Sidorejo	Desa Sidorejo, Kab. Penajam Paser Utara	1 paket	Badan Pengelolaan Keuangan dan Aset Daerah	Diteruskan ke Forum SKPD
2658	Ir. Bagus Susetyo, M.M	Gerindra	Peningkatan Layanan Infrastruktur Jalan	Masyarakat RT. 30 Membutuhkan Perbaikan Fasilitas Transportasi Jalan dikarenakan jalan yang sudah ada memerlukan perbaikan	Jl. A.Wahab Syahrani RT.30 Kelurahan Batu Ambar, Kota Balikpapan	68 Meter Kubik	Badan Pengelolaan Keuangan dan Aset Daerah	Diteruskan ke Forum SKPD
2659	Muhammad Samsun, S.E. M,Si	PDI-P	Peningkatan Layanan Infrastruktur Jalan	Jalan becek dan berlubang	jl. usaha tani arah bendunmgan desa giri agung, Kab. Kutai Kartanegara	1 paket	Badan Pengelolaan Keuangan dan Aset Daerah	Diteruskan ke Forum SKPD
2660	H. Andi Harahap, S.Sos	Golkar	Peningkatan Layanan Infrastruktur Jalan	Tidak tersedianya siring penahan Tanah akibatnya Jalan sepanjang 2 kilometer sering longsor	Desa Sidorejo, Kab. Penajam Paser Utara	2000 M1	Badan Pengelolaan Keuangan dan Aset Daerah	Diteruskan ke Forum SKPD
2661	Muhammad Samsun, S.E. M,Si	PDI-P	Peningkatan Layanan Infrastruktur Jalan	Jalan becek dan berlubang	jl.usaha tani karya bersama rt.03 desa sumber sari, Kab. Kutai Kartanegara	1 paket	Badan Pengelolaan Keuangan dan Aset Daerah	Diteruskan ke Forum SKPD
2662	Muhammad Samsun, S.E. M,Si	PDI-P	Peningkatan Layanan Infrastruktur Jalan	Jalan becek dan berlubang	jl.usaha tani makmur rt.14 desa sumber sari, Kab. Kutai Kartanegara	1 paket	Badan Pengelolaan Keuangan dan Aset Daerah	Diteruskan ke Forum SKPD
2663	H. Andi Harahap, S.Sos	Golkar	Masih rendahnya produksi padi tanaman pangan dan hortilultura dalam pemenuhan pangan lokal	Belum tersedianya mesin Rice Combine Harvester	Desa Sidorejo, Kab. Penajam Paser Utara	2 unit	Badan Pengelolaan Keuangan dan Aset Daerah	Diteruskan ke Forum SKPD
2664	Muhammad Samsun, S.E. M,Si	PDI-P	Peningkatan Layanan Infrastruktur Jalan	Jalan becek dan berlubang	jl. satria rt.10 dusun rapak baru desa manunggal jaya, Kab. Kutai Kartanegara	1 paket	Badan Pengelolaan Keuangan dan Aset Daerah	Diteruskan ke Forum SKPD
2665	M. Nasiruddin, S.H	PAN	Desa dan Masyarakat belum optimal diberdayakan	balai desa sudah tidak layak	Jl. Diponogoro No 01 dusun singa karti, Kab. Kutai Timur	1 unit	Sekretariat Daerah	Diteruskan ke Forum SKPD
2666	Muhammad Samsun, S.E. M,Si	PDI-P	Peningkatan Layanan Infrastruktur Jalan	Jalan becek dan berlubang	jl. sri mulyo rt.08 dusun rapak baru desa manunggal daya, Kab. Kutai Kartanegara	1 paket	Badan Pengelolaan Keuangan dan Aset Daerah	Diteruskan ke Forum SKPD
2667	Drs. H. Makmur Hapk, M.M	Golkar	Peningkatan Kualitas Pelayanan Kesehatan	Rumah sakit tipe B perlu dibangun untuk mempermudah pelayanan kesehatan masyarakat berau	Jalan Segmen II arah Bandara, Kab. Berau	1 Paket	Badan Pengelolaan Keuangan dan Aset Daerah	Diteruskan ke Forum SKPD
2668	Muhammad Samsun, S.E. M,Si	PDI-P	Peningkatan Layanan Infrastruktur Jalan	Jalan becek dan berlubang	jl.lestari rt.11 dusun rapak baru desa manunggal daya, Kab. Kutai Kartanegara	1 paket	Badan Pengelolaan Keuangan dan Aset Daerah	Diteruskan ke Forum SKPD

No	Pengusul	Fraksi	Usulan	Permasalahan	Alamat	Koefisien	PD Tujuan Akhir	Status
2669	Ir. Bagus Susetyo, M.M	Gerindra	Peningkatan Layanan Infrastruktur Jalan	Kondisi Jalan Manunggal Bakti RT.05 Gunung Samarinda Akses Jalan menuju Sekolah Perlu Perbaikan	Jl. Manunggal Bakti RT.05 Kelurahan Gunung Samarinda, Kota Balikpapan	68 Meter Kubik	Badan Pengelolaan Keuangan dan Aset Daerah	Diteruskan ke Forum SKPD
2670	H. Andi Harahap, S.Sos	Golkar	Masih rendahnya produksi padi tanaman pangan dan hortilultura dalam pemenuhan pangan lokal	kurangnya modal dan peralatan bagi petani Hydroponik	Desa Sidorejo, Kab. Penajam Paser Utara	1 paket	Badan Pengelolaan Keuangan dan Aset Daerah	Diteruskan ke Forum SKPD
2671	Muhammad Samsun, S.E. M,Si	PDI-P	Peningkatan Layanan Infrastruktur Jalan	Jalan becek dan berlubang	jl. sari makmur rt.17 dusun sidorejo desa manunggal daya, Kab. Kutai Kartanegara	1 paket	Badan Pengelolaan Keuangan dan Aset Daerah	Diteruskan ke Forum SKPD
2672	Muhammad Samsun, S.E. M,Si	PDI-P	Pengendalian Banjir	Penyumbatan air dan banjir saat musim hujan	karya sari rt.02 dusun panji desa manunggal daya, Kab. Kutai Kartanegara	1 paket	Badan Pengelolaan Keuangan dan Aset Daerah	Diteruskan ke Forum SKPD
2673	Muhammad Samsun, S.E. M,Si	PDI-P	Peningkatan Layanan Infrastruktur Jalan	Jalan becek dan berlubang	jl. isap rt 21 desa sumber sari, Kab. Kutai Kartanegara	1 paket	Badan Pengelolaan Keuangan dan Aset Daerah	Diteruskan ke Forum SKPD
2674	H. Andi Harahap, S.Sos	Golkar	Masih rendahnya produksi padi tanaman pangan dan hortilultura dalam pemenuhan pangan lokal	Tidak tersedianya mesin Jounder, Dryer, dan Rice Miling di desa Sidorejo	desa Sidorejo, Kab. Penajam Paser Utara	3 unit	Badan Pengelolaan Keuangan dan Aset Daerah	Diteruskan ke Forum SKPD
2675	Muhammad Samsun, S.E. M,Si	PDI-P	Masih rendahnya produksi pangan asal ternak	Kurangnya bantuan masyarakat peternakan	kelurahan rawa makmur kecamatan palaran, Kota Samarinda	1 paket	Badan Pengelolaan Keuangan dan Aset Daerah	Diteruskan ke Forum SKPD
2676	H. Andi Harahap, S.Sos	Golkar	Peningkatan Layanan Infrastruktur Jalan	Jalan menuju Sarana Pendiidikan Rusak Parah	Desa Sidorejo, Kab. Penajam Paser Utara	3000 M2	Badan Pengelolaan Keuangan dan Aset Daerah	Diteruskan ke Forum SKPD
2677	Muhammad Samsun, S.E. M,Si	PDI-P	Masih rendahnya produksi pangan asal ternak	Kurangnya bantuan masyarakat peternakan	Desa Giri Agung Kecamatan Sebulu, Kab. Kutai Kartanegara	1 paket	Badan Pengelolaan Keuangan dan Aset Daerah	Diteruskan ke Forum SKPD
2678	Drs. H. Makmur Hapk, M.M	Golkar	Peningkatan Layanan Infrastruktur Jalan	Pembangunan Jalan Singkuang, perjuangan dan sekitarnya perlu dilanjutkan untuk memperlancar arus transportasi.	Jalan singkuang, Kab. Berau	1 Paket	Badan Pengelolaan Keuangan dan Aset Daerah	Diteruskan ke Forum SKPD
2679	H. Andi Harahap, S.Sos	Golkar	Peningkatan Layanan Infrastruktur Jalan	Jalan tanah dan belum ditingkatkan	Jalan Start Buntung, Kab. Penajam Paser Utara	6000 M2	Badan Pengelolaan Keuangan dan Aset Daerah	Diteruskan ke Forum SKPD
2680	M. Nasiruddin, S.H	PAN	Desa dan Masyarakat belum optimal diberdayakan	kurangnya sarana dan prasarana kantor desa	Jl. diponegoro dusun singa karti, Kab. Kutai Timur	1 paket	Badan Pengelolaan Keuangan dan Aset Daerah	Diteruskan ke Forum SKPD
2681	Muhammad Samsun, S.E. M,Si	PDI-P	Masih rendahnya produksi pangan asal ternak	Kurangnya bantuan masyarakat peternakan	palaran makmur rt.13, Kota Samarinda	1 paket	Badan Pengelolaan Keuangan dan Aset Daerah	Diteruskan ke Forum SKPD

No	Pengusul	Fraksi	Usulan	Permasalahan	Alamat	Koefisien	PD Tujuan Akhir	Status
2682	Ir. Bagus Susetyo, M.M	Gerindra	Peningkatan Layanan Infrastruktur Jalan	Kondisi Jalan Minangkabau RT 69 Kondisi Masih Berupa Tanah dan Masyarakat Membutuhkan Perbaikan jalan	Jl. Minang Kabau RT. 69 Kelurahan Batu Ampar, Kota Balikpapan	68 Meter Kubik	Badan Pengelolaan Keuangan dan Aset Daerah	Diteruskan ke Forum SKPD
2683	Muhammad Samsun, S.E. M,Si	PDI-P	Masih rendahnya produksi pangan asal ternak	Kurangnya bantuan masyarakat peternakan	kelurahan rawa makmur, Kota Samarinda	1 paket	Badan Pengelolaan Keuangan dan Aset Daerah	Diteruskan ke Forum SKPD
2684	Muhammad Samsun, S.E. M,Si	PDI-P	Masih rendahnya produksi pangan asal ternak	Kurangnya bantuan masyarakat peternakan	jk Ring road II rt 18, Kota Samarinda	1 paket	Badan Pengelolaan Keuangan dan Aset Daerah	Diteruskan ke Forum SKPD
2685	H. Andi Harahap, S.Sos	Golkar	Pengendalian Banjir	Gorong-Gorong Rusak	RT.9-RT.11 Desa Nenang, Kab. Penajam Paser Utara	12 M2	Badan Pengelolaan Keuangan dan Aset Daerah	Diteruskan ke Forum SKPD
2686	Muhammad Samsun, S.E. M,Si	PDI-P	Masih rendahnya produksi pangan asal ternak	Kurangnya bantuan masyarakat peternakan	kelurahan bentuas, Kota Samarinda	1 paket	Badan Pengelolaan Keuangan dan Aset Daerah	Diteruskan ke Forum SKPD
2687	Muhammad Samsun, S.E. M,Si	PDI-P	Masih rendahnya produksi pangan asal ternak	Kurangnya bantuan masyarakat peternakan	kelurahan bentuas kecamatan palaran, Kota Samarinda	1 paket	Badan Pengelolaan Keuangan dan Aset Daerah	Diteruskan ke Forum SKPD
2688	H. Andi Harahap, S.Sos	Golkar	Pengendalian Banjir	Pendangkalan muara sungai	desa Nenang, Kab. Penajam Paser Utara	1 paket	Badan Pengelolaan Keuangan dan Aset Daerah	Diteruskan ke Forum SKPD
2689	Muhammad Samsun, S.E. M,Si	PDI-P	Peningkatan Layanan Infrastruktur Jalan	Jalan becek dan berlubang	jalan salak rt.04 desa sidomulyo, Kab. Kutai Kartanegara	200 meter	Badan Pengelolaan Keuangan dan Aset Daerah	Diteruskan ke Forum SKPD
2690	M. Nasiruddin, S.H	PAN	Peningkatan Layanan Infrastruktur Jalan	jembatan sudah tidak layak	Gg. Pallawarukka RT.49, Kab. Kutai Timur	151 Meter	Badan Pengelolaan Keuangan dan Aset Daerah	Diteruskan ke Forum SKPD
2691	Muhammad Samsun, S.E. M,Si	PDI-P	Peningkatan Layanan Infrastruktur Jalan	Jalan becek dan berlubang 4m x 200m	jl pangabeian rt.08 desa sidomulyo, Kab. Kutai Kartanegara	200 meter	Badan Pengelolaan Keuangan dan Aset Daerah	Diteruskan ke Forum SKPD
2692	Muhammad Samsun, S.E. M,Si	PDI-P	Peningkatan Layanan Infrastruktur Jalan	Jalan becek dan berlubang	jl diponegoro rt.10 desa sidomulyo, Kab. Kutai Kartanegara	200 meter	Badan Pengelolaan Keuangan dan Aset Daerah	Diteruskan ke Forum SKPD
2693	Muhammad Samsun, S.E. M,Si	PDI-P	Peningkatan Layanan Infrastruktur Jalan	Jalan becek dan berlubang 4m x 200m	jl gatot subroto rt.06 desa sidomulyo, Kab. Kutai Kartanegara	200 meter	Badan Pengelolaan Keuangan dan Aset Daerah	Diteruskan ke Forum SKPD
2694	Puji Hartadi, S.T	PKB	Pengendalian Banjir	Perlunya turap beton parit biar air mengalir lancar	Handil Idum RT 4, Kab. Kutai Kartanegara	300 Meter	Badan Pengelolaan Keuangan dan Aset Daerah	Diteruskan ke Forum SKPD
2695	Ananda Emira Moeis, S.Sn	PDI-P	Pengendalian Banjir	Got tersumbat, sering terjadi banjir. Drainase Freecase Jl. Kemangi 2 Gg.Kamboja RT. 26-27 Kel. Karang Asam Ulu, Kec. Sungai Kunjang	Jl. Kemangi 2 Gg.Kamboja RT. 26-27, Kota Samarinda	80 Meter	Badan Pengelolaan Keuangan dan Aset Daerah	Diteruskan ke Forum SKPD

No	Pengusul	Fraksi	Usulan	Permasalahan	Alamat	Koefisien	PD Tujuan Akhir	Status
2696	H. Andi Harahap, S.Sos	Golkar	Peningkatan Layanan Infrastruktur Jalan	Akses Jalan menuju SMPN 10 rusak	Desa Nenang, Kab. Penajam Paser Utara	6000 M2	Badan Pengelolaan Keuangan dan Aset Daerah	Diteruskan ke Forum SKPD
2697	M. Nasiruddin, S.H	PAN	Produksi Pertanian Pangan masih rendah	kurangnya bahan dan alat pertanian kelompok tani bersatu	Desa Sangatta Selatan, Kab. Kutai Timur	1000 Pohon	Badan Pengelolaan Keuangan dan Aset Daerah	Diteruskan ke Forum SKPD
2698	Puji Hartadi, S.T	PKB	Pengendalian Banjir	Perlunya Normalisasi Sungai	Jalan Muslimin RT 18 Handil 4, Kab. Kutai Kartanegara	500 Meter	Badan Pengelolaan Keuangan dan Aset Daerah	Diteruskan ke Forum SKPD
2699	H. Andi Harahap, S.Sos	Golkar	Peningkatan Layanan Infrastruktur Jalan	Akses jalan dari RT.16 menuju SDN 40 rusak	RT.16-SMN 40 Desa Nenang, Kab. Penajam Paser Utara	12000 M2	Badan Pengelolaan Keuangan dan Aset Daerah	Diteruskan ke Forum SKPD
2700	H. Andi Harahap, S.Sos	Golkar	Peningkatan Layanan Listrik	Tidak tersedianya Penerangan Jalan Umum (PJU)	RT.08 Desa Nenang, Kab. Penajam Paser Utara	1 paket	Badan Pengelolaan Keuangan dan Aset Daerah	Diteruskan ke Forum SKPD
2701	Puji Hartadi, S.T	PKB	Pengendalian Banjir	Perlunya parit agar Aliran air lancar	Handil idum RT 4, Kab. Kutai Kartanegara	300 Meter	Badan Pengelolaan Keuangan dan Aset Daerah	Diteruskan ke Forum SKPD
2702	M. Nasiruddin, S.H	PAN	Desa dan Masyarakat belum optimal diberdayakan	kurangnya alat rebana dan sounsystem majelis ta"lim al-amin	Jl. Sekerat Pantai RT.01, Kab. Kutai Timur	2 Set	Sekretariat Daerah	Diteruskan ke Forum SKPD
2703	H. Andi Harahap, S.Sos	Golkar	Peningkatan Kualitas Kawasan Kumuh	Jembatan Tambat nelayan saat ini rusak parah	Desa Nenang, Kab. Penajam Paser Utara	1 paket	Dinas Pekerjaan Umum, Penataan Ruang dan Perumahan Rakyat	Diteruskan ke Forum SKPD
2704	Ir. Bagus Susetyo, M.M	Gerindra	Peningkatan Layanan Infrastruktur Jalan	Gang Bersinar III RT. 45 Membutuhkan Perbaikan Karena Kondisi Jalan yang Kurang Baik	Gang Bersinar III RT. 45 Kelurahan Batu Ampar, Kota Balikpapan	68 Meter Kubik	Badan Pengelolaan Keuangan dan Aset Daerah	Diteruskan ke Forum SKPD
2705	Ananda Emira Moeis, S.Sn	PDI-P	Peningkatan Layanan Infrastruktur Jalan	Semenisasi Jalan, Jl. Widyagama Gg. Durian RT. 9 Kel. Sindang Sari Kec. Sambutan	Jl. Widyagama Gg. Durian RT. 9, Kota Samarinda	100 Meter	Badan Pengelolaan Keuangan dan Aset Daerah	Diteruskan ke Forum SKPD
2706	M. Nasiruddin, S.H	PAN	Peningkatan Layanan Infrastruktur Jalan	Jalan rusak	Gg. Mukmin RT.49, Kab. Kutai Timur	200 Meter	Badan Pengelolaan Keuangan dan Aset Daerah	Diteruskan ke Forum SKPD
2707	Muhammad Samsun, S.E. M,Si	PDI-P	Peningkatan Layanan Infrastruktur Jalan	Jalan becek dan berlubang 4m x 200m	jalan mangga rt.03, Kab. Kutai Kartanegara	200 meter	Badan Pengelolaan Keuangan dan Aset Daerah	Diteruskan ke Forum SKPD
2708	Muhammad Samsun, S.E. M,Si	PDI-P	Pengendalian Banjir	Pendangkalan Parit dan banjir saat hujan 3m x 800m	rt.06 desa sidomulyo, Kab. Kutai Kartanegara	800 meter	Badan Pengelolaan Keuangan dan Aset Daerah	Diteruskan ke Forum SKPD
2709	Muhammad Samsun, S.E. M,Si	PDI-P	Pengendalian Banjir	Pendangkalan Parit dan banjir saat hujan 3m x 500m	rt.04 desa sidomulyo, Kab. Kutai Kartanegara	500 meter	Badan Pengelolaan Keuangan dan Aset Daerah	Diteruskan ke Forum SKPD
2710	M. Nasiruddin, S.H	PAN	Peningkatan Layanan Infrastruktur Jalan	Jalan rusak	Gg. Lasinrang RT.49, Kab. Kutai Timur	250 Meter	Badan Pengelolaan Keuangan dan Aset Daerah	Diteruskan ke Forum SKPD

No	Pengusul	Fraksi	Usulan	Permasalahan	Alamat	Koefisien	PD Tujuan Akhir	Status
2711	Ir. Bagus Susetyo, M.M	Gerindra	Peningkatan Layanan Infrastruktur Jalan	Jalan di RT.02 Membutuhkan Perbaikan Karena kondisi jalan yang Berlubang	RT.02 Kelurahan Batu Ampar, Kota Balikpapan	60 Meter Kubik	Badan Pengelolaan Keuangan dan Aset Daerah	Diteruskan ke Forum SKPD
2712	Mimi Meriami Br Pane, S.E	PPP	Pengendalian Banjir	perlunya pembuatan drainase guna mencegah banjir	rt 30, Kota Balikpapan	200 m	Badan Pengelolaan Keuangan dan Aset Daerah	Diteruskan ke Forum SKPD
2713	M. Nasiruddin, S.H	PAN	Peningkatan Layanan Infrastruktur Jalan	jalan rusak	Gg. Rinjani RT.49, Kab. Kutai Timur	250 Meter	Badan Pengelolaan Keuangan dan Aset Daerah	Diteruskan ke Forum SKPD
2714	Muhammad Samsun, S.E. M,Si	PDI-P	Peningkatan Layanan Infrastruktur Jalan	Jalan becek dan berlubang	jalan jembatan ulin rt.02 desa handil terusan, Kab. Kutai Kartanegara	1 paket	Badan Pengelolaan Keuangan dan Aset Daerah	Diteruskan ke Forum SKPD
2715	M. Nasiruddin, S.H	PAN	Peningkatan Layanan Infrastruktur Jalan	jalan rusak	Jln. Dg. Rolla RT.49, Kab. Kutai Timur	250 Meter	Badan Pengelolaan Keuangan dan Aset Daerah	Diteruskan ke Forum SKPD
2716	Muhammad Samsun, S.E. M,Si	PDI-P	Peningkatan Layanan Infrastruktur Jalan	Tanah Longsor,Jalan becek dan berlubang	jalan pipos rt.05 desa handil terusan, Kab. Kutai Kartanegara	1 paket	Badan Pengelolaan Keuangan dan Aset Daerah	Diteruskan ke Forum SKPD
2717	Mimi Meriami Br Pane, S.E	PPP	Peningkatan Layanan Infrastruktur Jalan	perlunya peningkatan jalan lingkungan	rt 40, Kota Balikpapan	160 m	Badan Pengelolaan Keuangan dan Aset Daerah	Diteruskan ke Forum SKPD
2718	Muhammad Samsun, S.E. M,Si	PDI-P	Peningkatan Layanan Infrastruktur Jalan	Jalan becek dan berlubang	jalan haidir rt.13 desa handil terusan, Kab. Kutai Kartanegara	1 paket	Badan Pengelolaan Keuangan dan Aset Daerah	Diteruskan ke Forum SKPD
2719	M. Nasiruddin, S.H	PAN	Peningkatan Layanan Infrastruktur Jalan	jalan perlu perbaikan	Jl. Kutilang RT.10 Dusun 01, Kab. Kutai Timur	150 Meter Kubik	Badan Pengelolaan Keuangan dan Aset Daerah	Diteruskan ke Forum SKPD
2720	Mimi Meriami Br Pane, S.E	PPP	Peningkatan Layanan Infrastruktur Jalan	perlunya peningkatan jalan lingkungan	rt 40, Kota Balikpapan	175 m	Badan Pengelolaan Keuangan dan Aset Daerah	Diteruskan ke Forum SKPD
2721	Muhammad Samsun, S.E. M,Si	PDI-P	Peningkatan Layanan Infrastruktur Jalan	Jalan becek dan berlubang	rt.08 desa handil terusan, Kab. Kutai Kartanegara	1 paket	Badan Pengelolaan Keuangan dan Aset Daerah	Diteruskan ke Forum SKPD
2722	Muhammad Samsun, S.E. M,Si	PDI-P	Peningkatan Layanan Infrastruktur Jalan	Jalan becek dan berlubang	jalan jembatan handil B rt.12 desa handil terusan, Kab. Kutai Kartanegara	1 paket	Badan Pengelolaan Keuangan dan Aset Daerah	Diteruskan ke Forum SKPD
2723	Ir. Bagus Susetyo, M.M	Gerindra	Peningkatan Layanan Infrastruktur Jalan	Kondisi jalan Harmoni I RT.72 Kelurahan Batu Ampar Mengusulkan peningkatan jalan di lingkungan mereka	Jalan Harmon I RT. 72 Kelurahan Batu Ampar, Kota Balikpapan	72 Meter Kubik	Dinas Pekerjaan Umum, Penataan Ruang dan Perumahan Rakyat	Diteruskan ke Forum SKPD
2724	Muhammad Samsun, S.E. M,Si	PDI-P	Peningkatan Layanan Infrastruktur Jalan	Jalan becek dan berlubang	rt.10 desa handil terusan, Kab. Kutai Kartanegara	1 paket	Badan Pengelolaan Keuangan dan Aset Daerah	Diteruskan ke Forum SKPD
2725	Mimi Meriami Br Pane, S.E	PPP	Pengendalian Banjir	perlunya peningkatan dan pembuatan drainase lingkungan	rt 40, Kota Balikpapan	150 m	Badan Pengelolaan Keuangan dan Aset Daerah	Diteruskan ke Forum SKPD



No	Pengusul	Fraksi	Usulan	Permasalahan	Alamat	Koefisien	PD Tujuan Akhir	Status
2726	M. Nasiruddin, S.H	PAN	Pembangunan Tempat Ibadah	perlunya fasilitas masjid Mashdarud Da'wah	Jl. APT. Pranoto Gg. Mursalim RT.62, Kab. Kutai Timur	12 unit	Sekretariat Daerah	Diteruskan ke Forum SKPD
2727	Muhammad Samsun, S.E. M,Si	PDI-P	Peningkatan Layanan Infrastruktur Jalan	Jalan becek dan berlubang	jalan jembatan rt.11 desa handil terusan., Kab. Kutai Kartanegara	1 paket	Badan Pengelolaan Keuangan dan Aset Daerah	Diteruskan ke Forum SKPD
2728	Mimi Meriami Br Pane, S.E	PPP	Pengendalian Banjir	perlunya peningkatan / pembuatan drainase lingkungan	rt 40, Kota Balikpapan	170 m	Badan Pengelolaan Keuangan dan Aset Daerah	Diteruskan ke Forum SKPD
2729	Muhammad Samsun, S.E. M,Si	PDI-P	Peningkatan Layanan Infrastruktur Jalan	Jalan becek dan berlubang	jl bambang rais rt.10 desa handil terusan, Kab. Kutai Kartanegara	1 paket	Badan Pengelolaan Keuangan dan Aset Daerah	Diteruskan ke Forum SKPD
2730	Muhammad Samsun, S.E. M,Si	PDI-P	Pembangunan Tempat Ibadah	Penambahan sarana prasarana Masjid Al Mujahidin	RT.03 desa handil terusan, Kab. Kutai Kartanegara	1 paket	Sekretariat Daerah	Diteruskan ke Forum SKPD
2731	Drs. H. Makmur Hapk, M.M	Golkar	Peningkatan Layanan Infrastruktur Jalan	Pembangunan jalan singkuang - mantaritip segmen 8,9,10 perlu dilanjutkan untuk kelancaran transportasi.	jalan singkuang - mantaritip, Kab. Berau	1 Paket	Badan Pengelolaan Keuangan dan Aset Daerah	Diteruskan ke Forum SKPD
2732	Mimi Meriami Br Pane, S.E	PPP	Peningkatan Layanan Infrastruktur Jalan	perlunya peningkatan jalan lingkungan guna mempermudah mobilisasi masyarakat	rt 62, Kota Balikpapan	100 m	Badan Pengelolaan Keuangan dan Aset Daerah	Diteruskan ke Forum SKPD
2733	Muhammad Samsun, S.E. M,Si	PDI-P	Pembangunan Tempat Ibadah	Penambahan sarana prasarana Mushola Al Ikhlas	rt.12 desa handil terusan, Kab. Kutai Kartanegara	1 paket	Sekretariat Daerah	Diteruskan ke Forum SKPD
2734	Muhammad Samsun, S.E. M,Si	PDI-P	Pembangunan Tempat Ibadah	Penambahan sarana prasarana Mushola Nur Hidayah	rt 13 desa handil terusan, Kab. Kutai Kartanegara	1 paket	Sekretariat Daerah	Diteruskan ke Forum SKPD
2735	Ir. Bagus Susetyo, M.M	Gerindra	Peningkatan Layanan Infrastruktur Jalan	Kondisi Jalan Di Belakang Masjid Al Falah RT. 26 membutuhkan Perbaikan Peningkatan Jalan	Belakang Masjid AL FALAH RT. 26 Kelurahan Batu Ampar, Kota Balikpapan	68 Meter Kubik	Badan Pengelolaan Keuangan dan Aset Daerah	Diteruskan ke Forum SKPD
2736	Mimi Meriami Br Pane, S.E	PPP	Peningkatan Layanan Infrastruktur Jalan	perlunya perbaikan dan peningkatan drainase dan gorong - gorong	rt 34, Kota Balikpapan	60 m	Badan Pengelolaan Keuangan dan Aset Daerah	Diteruskan ke Forum SKPD
2737	Muhammad Samsun, S.E. M,Si	PDI-P	Peningkatan Layanan Infrastruktur Jalan	jalan berlubang dan becek saat hujan	Jalan Sumber Mulyo RT 11, Kab. Kutai Kartanegara	1500 meter	Badan Pengelolaan Keuangan dan Aset Daerah	Diteruskan ke Forum SKPD
2738	Muhammad Samsun, S.E. M,Si	PDI-P	Pengendalian Banjir	tersumbatnya aliran air dan banjir saat musim hujan	RT 16, Kab. Kutai Kartanegara	600 meter	Badan Pengelolaan Keuangan dan Aset Daerah	Diteruskan ke Forum SKPD
2739	Ir. Bagus Susetyo, M.M	Gerindra	Peningkatan Layanan Infrastruktur Jalan	kondisi jalan Bangun Reksa Gang Kampung Banjar RT.57 Membutuhkan Perbaikan Jalan	jalan Bangun Reksa gang Kampung Banjar RT. 57 Kelurahan Graha Indah, Kota Balikpapan	68 Meter Kubik	Badan Pengelolaan Keuangan dan Aset Daerah	Diteruskan ke Forum SKPD



No	Pengusul	Fraksi	Usulan	Permasalahan	Alamat	Koefisien	PD Tujuan Akhir	Status
2740	Mimi Meriami Br Pane, S.E	PPP	Pengendalian Banjir	perlu nya pembuatan dan peningkatan drainase lingkungan	rt 39, Kota Balikpapan	150 m	Badan Pengelolaan Keuangan dan Aset Daerah	Diteruskan ke Forum SKPD
2741	Muhammad Samsun, S.E. M,Si	PDI-P	Pengendalian Banjir	tersumbatnya saluran air dan banjir saat hujan	RT 04, Kab. Kutai Kartanegara	600 meter	Badan Pengelolaan Keuangan dan Aset Daerah	Diteruskan ke Forum SKPD
2742	Muhammad Samsun, S.E. M,Si	PDI-P	Peningkatan Layanan Infrastruktur Jalan	belum adanya turap sehingga jalanan longsor	Jalan Sumber Rezeki RT 25, Kab. Kutai Kartanegara	700 meter	Badan Pengelolaan Keuangan dan Aset Daerah	Diteruskan ke Forum SKPD
2743	Muhammad Samsun, S.E. M,Si	PDI-P	Pengendalian Banjir	tersumbatnya saluran air dan banjir saat hujan	RT 07, Kab. Kutai Kartanegara	600 meter	Badan Pengelolaan Keuangan dan Aset Daerah	Diteruskan ke Forum SKPD
2744	Drs. H. Makmur Hapk, M.M	Golkar	Peningkatan Layanan Infrastruktur Jalan	Jalan dikampung gurimbang yang menghubungkan jalan kampung tanjung prangat,kampung sukan tengah, kampung bebanir bangun diperlu di bangun untuk membuka akses jalur transportasi warga menuju ke Kec, Sambaliung dan tanjung redeb	Kampung gurimbang kecamatan sambaliung, Kab. Berau	1 Paket	Badan Pengelolaan Keuangan dan Aset Daerah	Diteruskan ke Forum SKPD
2745	Ir. Bagus Susetyo, M.M	Gerindra	Peningkatan Layanan Infrastruktur Jalan	Masyarakat RT. 60 Kelurahan Graha Indah Membutuh Perbaikan Jalan di Lingkungan Mereka	RT.60 Kelurahan Graha Indah, Kota Balikpapan	68 Meter Kubik	Badan Pengelolaan Keuangan dan Aset Daerah	Diteruskan ke Forum SKPD
2746	M. Nasiruddin, S.H	PAN	Peningkatan Layanan Infrastruktur Jalan	jalan rusak	Gg. Mursalim 5 RT.62, Kab. Kutai Timur	150 Meter Kubik	Badan Pengelolaan Keuangan dan Aset Daerah	Diteruskan ke Forum SKPD
2747	Muhammad Samsun, S.E. M,Si	PDI-P	Peningkatan Layanan Infrastruktur Jalan	jalanan berlubang dan becek saat hujan	Jalan Usaha Tani Karya Bakti Tunas Mekar RT 01, Kab. Kutai Kartanegara	5000 meter	Dinas Pekerjaan Umum, Penataan Ruang dan Perumahan Rakyat	Diteruskan ke Forum SKPD
2748	Muhammad Samsun, S.E. M,Si	PDI-P	Pembangunan Tempat Ibadah	halaman masjid belum di semenisasi, becek kala hujan	Masjid Nurul Muqarrabin, Kab. Kutai Kartanegara	1 paket	Sekretariat Daerah	Diteruskan ke Forum SKPD
2749	Muhammad Samsun, S.E. M,Si	PDI-P	Desa dan Masyarakat belum optimal diberdayakan	kurtangnya partisipasi dan minat baca masyarakat dikarenakan belum adanya taman baca	Desa Loh Sumber, Kab. Kutai Kartanegara	1 paket	Sekretariat Daerah	Diteruskan ke Forum SKPD
2750	Muhammad Samsun, S.E. M,Si	PDI-P	Desa dan Masyarakat belum optimal diberdayakan	belum adanya sarana lapangan olahraga Bulutangkis masyarakat	Desa Loh sumber, Kab. Kutai Kartanegara	1 paket	Sekretariat Daerah	Diteruskan ke Forum SKPD
2751	Muhammad Samsun, S.E. M,Si	PDI-P	Pengendalian Banjir	tersumbatnya saluran air dan banjir saat hujan	RT 11, Kab. Kutai Kartanegara	200 meter	Badan Pengelolaan Keuangan dan Aset Daerah	Diteruskan ke Forum SKPD

No	Pengusul	Fraksi	Usulan	Permasalahan	Alamat	Koefisien	PD Tujuan Akhir	Status
2752	Muhammad Samsun, S.E. M,Si	PDI-P	Pengendalian Banjir	tersumbatnya aliran air sehingga banjir saat hujan	Kampung Jawa RT 32, Kab. Kutai Kartanegara	700 meter	Badan Pengelolaan Keuangan dan Aset Daerah	Diteruskan ke Forum SKPD
2753	Muhammad Samsun, S.E. M,Si	PDI-P	Pengendalian Banjir	belum adanya gorong-gorong sehingga saluran air tersumbat dan banjir	RT 23, Kab. Kutai Kartanegara	1 paket	Badan Pengelolaan Keuangan dan Aset Daerah	Diteruskan ke Forum SKPD
2754	Muhammad Samsun, S.E. M,Si	PDI-P	Peningkatan Layanan Infrastruktur Jalan	jalan berlubang dan becek karena belum di semenisasi dan belum adanya gorong-gorong	Desa Muara Badak Ulu, Kab. Kutai Kartanegara	250 meter	Badan Pengelolaan Keuangan dan Aset Daerah	Diteruskan ke Forum SKPD
2755	Muhammad Samsun, S.E. M,Si	PDI-P	Pengendalian Banjir	saluran drainase belum selesai, tersumbatnya air dan banjir saat hujan	Jl perjuangan RT 9, Kab. Kutai Kartanegara	300 meter	Badan Pengelolaan Keuangan dan Aset Daerah	Diteruskan ke Forum SKPD
2756	M. Nasiruddin, S.H	PAN	Peningkatan Layanan Infrastruktur Jalan	jalan rusak	Jalan Mahabrata RT.32 Dusun 8 Singa Muda, Kab. Kutai Timur	600 Meter	Badan Pengelolaan Keuangan dan Aset Daerah	Diteruskan ke Forum SKPD
2757	Muhammad Samsun, S.E. M,Si	PDI-P	Pengendalian Banjir	pendangkalan sungai dan banjir saat hujan	Sungai Sinar Harapan dan Wonomulyo RT 10, Kab. Kutai Kartanegara	300 meter	Badan Pengelolaan Keuangan dan Aset Daerah	Diteruskan ke Forum SKPD
2758	Muhammad Samsun, S.E. M,Si	PDI-P	Peningkatan Layanan Infrastruktur Jalan	mempermudah akses masyarakat melintasi sungai	Jembatan Oskar RT 10, Kab. Kutai Kartanegara	8 meter	Badan Pengelolaan Keuangan dan Aset Daerah	Diteruskan ke Forum SKPD
2759	M. Nasiruddin, S.H	PAN	Peningkatan Layanan Infrastruktur Jalan	jalan rusak	Gg. Nita Poros RT.38, Kab. Kutai Timur	300 Meter	Badan Pengelolaan Keuangan dan Aset Daerah	Diteruskan ke Forum SKPD
2760	Muhammad Samsun, S.E. M,Si	PDI-P	Peningkatan Layanan Infrastruktur Jalan	jalan berlubang dan becek saat hujan	Jl Oskar RT 10, Kab. Kutai Kartanegara	120 meter	Badan Pengelolaan Keuangan dan Aset Daerah	Diteruskan ke Forum SKPD
2761	M. Nasiruddin, S.H	PAN	Peningkatan Layanan Infrastruktur Jalan	jalan rusak	Gg. Singa Karta RT.55, Kab. Kutai Timur	400 Meter	Badan Pengelolaan Keuangan dan Aset Daerah	Diteruskan ke Forum SKPD
2762	Muhammad Samsun, S.E. M,Si	PDI-P	Peningkatan Layanan Infrastruktur Jalan	jalan berlubang dan becek saat hujan	jalan penghubung antara RT 30 dan RT 28, Kab. Kutai Kartanegara	60 meter	Badan Pengelolaan Keuangan dan Aset Daerah	Diteruskan ke Forum SKPD
2763	M. Nasiruddin, S.H	PAN	Peningkatan Layanan Infrastruktur Jalan	jalan rusak	Jl. APT. Pranoto Gg. Saudara RT.52, Kab. Kutai Timur	250 Meter	Badan Pengelolaan Keuangan dan Aset Daerah	Diteruskan ke Forum SKPD
2764	Muhammad Samsun, S.E. M,Si	PDI-P	Masih rendahnya produksi padi tanaman pangan dan hortikultura dalam pemenuhan pangan lokal	kurang maksimalnya hasil panen sehingga kelompok tani meminta bantuan Granule (POG) dan pupuk NPK Majemuk	tersebar, Kab. Kutai Kartanegara	1 tersebar	Dinas Pangan, Tanaman Pangan dan Hortikultura	Diteruskan ke Forum SKPD
2765	Muhammad Samsun, S.E. M,Si	PDI-P	Masih rendahnya produksi padi tanaman pangan dan hortikultura dalam pemenuhan pangan lokal	kurang maksimalnya hasil panen sehingga masyarakat meminta bantuan Pupuk Hayati Cair (Puhay), Pupuk	Tersebar, Kab. Kutai Kartanegara	1 tersebar	Dinas Pangan, Tanaman Pangan dan Hortikultura	Diteruskan ke Forum SKPD

No	Pengusul	Fraksi	Usulan	Permasalahan	Alamat	Koefisien	PD Tujuan Akhir	Status
				Organik dan Pupuk NPK majemuk				
2766	M. Nasiruddin, S.H	PAN	Peningkatan Layanan Infrastruktur Jalan	jalan rusak	Jalan Guru Besar Gg. Asmaran 1 RT.056, Kab. Kutai Timur	160 Meter	Badan Pengelolaan Keuangan dan Aset Daerah	Diteruskan ke Forum SKPD
2767	M. Nasiruddin, S.H	PAN	Peningkatan Layanan Listrik	Kelompok tani Palakka Jaya perlu jaringan daya listrik PLTS	Jl. Mulawarman RT.08 dan RT.09 Bual-Bual, Kab. Kutai Timur	78 unit	Dinas Energi dan Sumber Daya Mineral	Diteruskan ke Forum SKPD
2768	M. Nasiruddin, S.H	PAN	Produksi Pertanian Pangan masih rendah	Kurangnya alat pertanian	Jl. Mulawarman RT.08 Bual-Bual, Kab. Kutai Timur	26 unit	Badan Pengelolaan Keuangan dan Aset Daerah	Diteruskan ke Forum SKPD
2769	Drs. H. Makmur Hapk, M.M	Golkar	Peningkatan Layanan Infrastruktur Jalan	Keadaan jalan dikampung gurimbang yang menghubungkan kampung tanjung perangat,kampung sukan tengah, kampung bebanir bangun saat ini terkendala jalan yang longsor, sehingga perlu dilakukan penurapan	Kampung Gurimbang, Kab. Berau	1 Paket	Badan Pengelolaan Keuangan dan Aset Daerah	Diteruskan ke Forum SKPD
2770	Muhammad Samsun, S.E. M,Si	PDI-P	Kontribusi sektor pariwisata dan ekonomi kreatif terhadap pertumbuhan ekonomi daerah masih rendah	tidak adanya perencanaan pembangunan karena belum adanya landscape kawasan	Sungai Merdeka, Kab. Kutai Kartanegara	1 paket	Badan Pengelolaan Keuangan dan Aset Daerah	Diteruskan ke Forum SKPD
2771	Muhammad Samsun, S.E. M,Si	PDI-P	Kontribusi sektor pariwisata dan ekonomi kreatif terhadap pertumbuhan ekonomi daerah masih rendah	tidak adanya perencanaan pembangunan	Sungai di Samboja, Kab. Kutai Kartanegara	1 paket	Badan Pengelolaan Keuangan dan Aset Daerah	Diteruskan ke Forum SKPD
2772	Muhammad Samsun, S.E. M,Si	PDI-P	Kontribusi sektor pariwisata dan ekonomi kreatif terhadap pertumbuhan ekonomi daerah masih rendah	tidak adanya perencanaan pembangunan	Sungai di Kecamatan Samboja, Kab. Kutai Kartanegara	1 paket	Badan Pengelolaan Keuangan dan Aset Daerah	Diteruskan ke Forum SKPD
2773	M. Nasiruddin, S.H	PAN	Peningkatan Layanan Infrastruktur Jalan	Jalan Rusak	Gang Rukun Poros RT.52, Kab. Kutai Timur	200 Meter	Badan Pengelolaan Keuangan dan Aset Daerah	Diteruskan ke Forum SKPD
2774	Ananda Emira Moeis, S.Sn	PDI-P	Peningkatan Layanan Infrastruktur Jalan	Semenisasi Jalan, Perum PKL Blok D Kel. Sungai Kapih, Kec. Sambutan	Perum PKL Blok D, Kota Samarinda	150 Meter	Badan Pengelolaan Keuangan dan Aset Daerah	Diteruskan ke Forum SKPD
2775	H. Saefuddin Zuhri, S.E, M.M	Dekoratif-Nasdem	Peningkatan Layanan Infrastruktur Jalan	Belum Ada Rehab dan Peningkatan Jalan	Jalan Kurnia Makmur Gg. Amal, Kota Samarinda	240 Meter	Badan Pengelolaan Keuangan dan Aset Daerah	Diteruskan ke Forum SKPD

No	Pengusul	Fraksi	Usulan	Permasalahan	Alamat	Koefisien	PD Tujuan Akhir	Status
2776	Ananda Emira Moeis, S.Sn	PDI-P	Pengendalian Banjir	Pembuatan Drainase Perum PKL Gg. Ontorejo Kel. Sungai Kapih, Kec. Sambutan	Perum PKL Gg. Ontorejo, Kota Samarinda	800 Meter	Badan Pengelolaan Keuangan dan Aset Daerah	Diteruskan ke Forum SKPD
2777	Puji Hartadi, S.T	PKB	Pengendalian Banjir	jalan penghubung antara desa anggana saluran drainasenya ditumbuhi semak belukar sehinga tidak bisa mengalir dengan lancar dan amengakibatkan banjir	jl. pembangunan rt 14, Kab. Kutai Kartanegara	2600 Meter	Badan Pengelolaan Keuangan dan Aset Daerah	Diteruskan ke Forum SKPD
2778	H. Saefuddin Zuhri, S.E, M.M	Dekorat-Nasdem	Peningkatan Layanan Infrastruktur Jalan	Belum Ada Rehab dan Peningkatan Jalan	Jl. P. Antasari, Kota Samarinda	250 Meter	Badan Pengelolaan Keuangan dan Aset Daerah	Diteruskan ke Forum SKPD
2779	M. Nasiruddin, S.H	PAN	Masih Rendahnya Produksi dan Pengembangan Budidaya Ikan	Kelompok Nelayan Kutai Sekerat membutuhkan bantuan badan kapal beserta mesin	Jl. Kutai Rt.02, Kab. Kutai Timur	1 unit	Badan Pengelolaan Keuangan dan Aset Daerah	Diteruskan ke Forum SKPD
2780	Ir. Bagus Susetyo, M.M	Gerindra	Peningkatan Layanan Infrastruktur Jalan	Masyarakat Perumahan PT. HER Blok L RT.19 Meminta perbaikan jalan Karena Kondisi Jalan Rusak dan Berlubang dan perlu pelebaran Jalan	Jl. Perum PT.HER Blok L RT. 19 Sepinggan Baru, Kota Balikpapan	68 Meter Kubik	Badan Pengelolaan Keuangan dan Aset Daerah	Diteruskan ke Forum SKPD
2781	Ananda Emira Moeis, S.Sn	PDI-P	Peningkatan Layanan Infrastruktur Jalan	Semenisasi Jalan, Jl. Purwobinangun Gg. Cempedak RT. 13 Kel. Makroman Kec. Sambutan	Jl. Purwobinangun Gg. Cempedak RT. 13, Kota Samarinda	200 Meter	Badan Pengelolaan Keuangan dan Aset Daerah	Diteruskan ke Forum SKPD
2782	H. Saefuddin Zuhri, S.E, M.M	Dekorat-Nasdem	Peningkatan Layanan Infrastruktur Jalan	Belum Ada Rehab dan Peningkatan Jalan	Jl. Barito Pasific, Kota Samarinda	200 Meter	Badan Pengelolaan Keuangan dan Aset Daerah	Diteruskan ke Forum SKPD
2783	Ananda Emira Moeis, S.Sn	PDI-P	Peningkatan Layanan Infrastruktur Jalan	Semenisasi Jalan, Jl. Purwobinangun Gg. Sutamto RT. 23 Kel. Makroman Kec. Sambutan	Jl. Purwobinangun Gg. Sutamto RT. 23, Kota Samarinda	200 Meter	Badan Pengelolaan Keuangan dan Aset Daerah	Diteruskan ke Forum SKPD
2784	Puji Hartadi, S.T	PKB	Peningkatan Layanan Infrastruktur Jalan	jl poros anggana garis datar sidomulyo badan jalannya belum selesai di kerjakan ketika musim hujan air menggenang dan membahayakan pengguna jalan	jl. pembangunan rt 14, Kab. Kutai Kartanegara	700 Meter	Badan Pengelolaan Keuangan dan Aset Daerah	Diteruskan ke Forum SKPD
2785	Puji Hartadi, S.T	PKB	Pembangunan Tempat Ibadah	masjid ar rahim perlu ditingkatkan agar jamaah bisa tertampung	Jl. masjid RT 08, Kab. Kutai Kartanegara	1 unit	Sekretariat Daerah	Diteruskan ke Forum SKPD
2786	H. Saefuddin	Dekorat-Nasdem	Peningkatan Layanan Infrastruktur Jalan	Belum Ada Rehab dan Peningkatan Jalan	Jl. Bojonegoro 2, Kota Samarinda	165 Meter	Badan Pengelolaan Keuangan dan Aset Daerah	Diteruskan ke Forum SKPD

No	Pengusul	Fraksi	Usulan	Permasalahan	Alamat	Koefisien	PD Tujuan Akhir	Status
	Zuhri, S.E, M.M							
2787	M. Nasiruddin, S.H	PAN	Masih Rendahnya Produksi dan Pengembangan Budidaya Ikan	Kelompok Nelayan Kutai Sekerat membutuhkan alat tangkap ikan	Jl. Kutai RT.02, Kab. Kutai Timur	16 unit	Badan Pengelolaan Keuangan dan Aset Daerah	Diteruskan ke Forum SKPD
2788	H. Saefuddin Zuhri, S.E, M.M	Dekorat-Nasdem	Peningkatan Layanan Infrastruktur Jalan	Belum Ada Rehab dan Peningkatan Jalan	Jl. P. Diponegoro, Kota Samarinda	845 Meter	Badan Pengelolaan Keuangan dan Aset Daerah	Diteruskan ke Forum SKPD
2789	Ananda Emira Moeis, S.Sn	PDI-P	Peningkatan Layanan Infrastruktur Jalan	Semenisasi Jalan, Jl. Purwobinangun Gg. Pepaya RT. 23 Kel. Makroman Kec. Sambutan	Jl. Purwobinangun Gg. Pepaya RT. 23, Kota Samarinda	170 Meter	Badan Pengelolaan Keuangan dan Aset Daerah	Diteruskan ke Forum SKPD
2790	M. Nasiruddin, S.H	PAN	Peningkatan Layanan Infrastruktur Jalan	jalan rusak	Gg. H. Doank II RT.55, Kab. Kutai Timur	400 Meter	Badan Pengelolaan Keuangan dan Aset Daerah	Diteruskan ke Forum SKPD
2791	H. Saefuddin Zuhri, S.E, M.M	Dekorat-Nasdem	Peningkatan Layanan Infrastruktur Jalan	Belum Ada Rehab dan Peningkatan Jalan	Jl. Durian, Kota Samarinda	600 Meter	Badan Pengelolaan Keuangan dan Aset Daerah	Diteruskan ke Forum SKPD
2792	Ir. Bagus Susetyo, M.M	Gerindra	Pengendalian Banjir	Masyarakat Perum Taman Sari VIP 2 Blok J RT. 25 membutuhkan perbaikan drainase karena drainase yang ada kondisi sudah rusak membuat air tergenang	Perum Taman Sari VIP 2 Blok J RT. 25 Kelurahan Graha Indah, Kota Balikpapan	28 Meter Kubik	Badan Pengelolaan Keuangan dan Aset Daerah	Diteruskan ke Forum SKPD
2793	H. Saefuddin Zuhri, S.E, M.M	Dekorat-Nasdem	Peningkatan Layanan Infrastruktur Jalan	Belum Ada Rehab dan Peningkatan Jalan	Jl. Gunung Sari, Kota Samarinda	1300 Meter	Badan Pengelolaan Keuangan dan Aset Daerah	Diteruskan ke Forum SKPD
2794	H. Saefuddin Zuhri, S.E, M.M	Dekorat-Nasdem	Peningkatan Layanan Infrastruktur Jalan	Belum Ada Rehab dan Peningkatan Jalan	Jl. Jakarta 2, Kota Samarinda	330 Meter	Badan Pengelolaan Keuangan dan Aset Daerah	Diteruskan ke Forum SKPD
2795	M. Nasiruddin, S.H	PAN	Masih rendahnya produksi pangan asal ternak	Kelompok Tani Sumber Harapan membutuhkan bantuan ternak sapi	Kelompok Tani Sumber Harapan Desa Sangatta Selatan, Kab. Kutai Timur	20 Ekor	Badan Pengelolaan Keuangan dan Aset Daerah	Diteruskan ke Forum SKPD
2796	Ananda Emira Moeis, S.Sn	PDI-P	Pengendalian Banjir	Pembuatan Drainase Jl. Jaya Mulyo Wilayah Bukit Benanga RT. 37 Kel. Lempake Kec. Samarinda Utara	Jl. Jaya Mulyo Wilayah Bukit Benanga RT. 37, Kota Samarinda	170 Meter	Badan Pengelolaan Keuangan dan Aset Daerah	Diteruskan ke Forum SKPD
2797	Ir. Bagus Susetyo, M.M	Gerindra	Pengendalian Banjir	Perbaikan saluran drainase jl.A.Wahab Syahrani RT.1 karena saat hujan air tergenang dan meluap	Jl. A.Wahab Syahrani RT.1 Kelurahan Batu Ampar, Kota Balikpapan	55 Meter Kubik	Badan Pengelolaan Keuangan dan Aset Daerah	Diteruskan ke Forum SKPD

No	Pengusul	Fraksi	Usulan	Permasalahan	Alamat	Koefisien	PD Tujuan Akhir	Status
				sehingga mengakibatkan banjir				
2798	Ananda Emira Moeis, S.Sn	PDI-P	Peningkatan Layanan Infrastruktur Jalan	Semenisasi Jalan, Jl. Gunung Lingai Gg. Bela Kel. Gunung Lingai Kec. Sungai Pinang	Jl. Gunung Lingai Gg. Bela, Kota Samarinda	100 Meter	Badan Pengelolaan Keuangan dan Aset Daerah	Diteruskan ke Forum SKPD
2799	M. Nasiruddin, S.H	PAN	Peningkatan Layanan Infrastruktur Jalan	jalan rusak	Gg. Kresna RT.32 Dusun 8 Singa Muda, Kab. Kutai Timur	300 Meter	Badan Pengelolaan Keuangan dan Aset Daerah	Diteruskan ke Forum SKPD
2800	Ananda Emira Moeis, S.Sn	PDI-P	Peningkatan Layanan Infrastruktur Jalan	Semenisasi Jalan, Jl. Joyomulyo Lingkungan Bukit Benanga Kel. Lempake Kec. Samarinda Utara	Jl. Joyomulyo Lingkungan Bukit Benanga, Kota Samarinda	300 Meter	Badan Pengelolaan Keuangan dan Aset Daerah	Diteruskan ke Forum SKPD
2801	H. Saefuddin Zuhri, S.E, M.M	Dekorat-Nasdem	Peningkatan Layanan Infrastruktur Jalan	Belum Ada Rehab dan Peningkatan Jalan	Jl. Kurnia Makmur, Kota Samarinda	236 Meter	Badan Pengelolaan Keuangan dan Aset Daerah	Diteruskan ke Forum SKPD
2802	H. Saefuddin Zuhri, S.E, M.M	Dekorat-Nasdem	Peningkatan Layanan Infrastruktur Jalan	Belum ada Rehab Peningkatan Jalan	Jl. Malang, Kota Samarinda	250 Meter	Badan Pengelolaan Keuangan dan Aset Daerah	Diteruskan ke Forum SKPD
2803	H. Saefuddin Zuhri, S.E, M.M	Dekorat-Nasdem	Peningkatan Layanan Infrastruktur Jalan	Belum Ada Rehab dan Peningkatan Jalan	Jl. Kurnia Makmur Gg. Manunggal 1, Kota Samarinda	268 Meter	Badan Pengelolaan Keuangan dan Aset Daerah	Diteruskan ke Forum SKPD
2804	H. Saefuddin Zuhri, S.E, M.M	Dekorat-Nasdem	Peningkatan Layanan Infrastruktur Jalan	Belum Ada Rehab dan Peningkatan Jalan	Jl. Nakhoda, Kota Samarinda	720 Meter	Badan Pengelolaan Keuangan dan Aset Daerah	Diteruskan ke Forum SKPD
2805	Ananda Emira Moeis, S.Sn	PDI-P	Peningkatan Layanan Infrastruktur Jalan	Semenisasi Jalan, Jl. Adam Malik Gg. Nihayah 4 RT. 21 Kel. Karang Asam Ilir, Kec. Sungai Kunjang	Jl. Adam Malik Gg. Nihayah 4 RT. 21, Kota Samarinda	96 Meter	Badan Pengelolaan Keuangan dan Aset Daerah	Diteruskan ke Forum SKPD
2806	H. Saefuddin Zuhri, S.E, M.M	Dekorat-Nasdem	Peningkatan Layanan Infrastruktur Jalan	Belum ada Rehab dan Peningkatan	Jl. Pelopor, Kota Samarinda	250 Meter	Badan Pengelolaan Keuangan dan Aset Daerah	Diteruskan ke Forum SKPD
2807	H. Saefuddin Zuhri, S.E, M.M	Dekorat-Nasdem	Peningkatan Layanan Infrastruktur Jalan	Belum ada Rehab dan Peningkatan Jalan	Jl. Pepaya, Kota Samarinda	400 Meter	Badan Pengelolaan Keuangan dan Aset Daerah	Diteruskan ke Forum SKPD
2808	H. Saefuddin Zuhri, S.E, M.M	Dekorat-Nasdem	Peningkatan Layanan Infrastruktur Jalan	Belum Ada Rehab dan Peningkatan Jalan	Jl. Solo 2, Kota Samarinda	208 Meter	Badan Pengelolaan Keuangan dan Aset Daerah	Diteruskan ke Forum SKPD
2809	Ananda Emira Moeis, S.Sn	PDI-P	Pengendalian Banjir	Pembuatan Drainase Jl. Adam Malik RT. 4 Kel. Karang Asam Ulu, Kec. Sungai Kunjang	Jl. Adam Malik RT. 4, Kota Samarinda	100 Meter	Badan Pengelolaan Keuangan dan Aset Daerah	Diteruskan ke Forum SKPD

No	Pengusul	Fraksi	Usulan	Permasalahan	Alamat	Koefisien	PD Tujuan Akhir	Status
2810	Ananda Emira Moeis, S.Sn	PDI-P	Peningkatan Layanan Infrastruktur Jalan	Semenisasi Jalan, Jl. Cipto Mangunkusumo Gg. Ende Kel. Sengkotek Kec. Loa Janan Ilir	Jl. Cipto Mangunkusumo Gg. Ende, Kota Samarinda	150 Meter	Badan Pengelolaan Keuangan dan Aset Daerah	Diteruskan ke Forum SKPD
2811	Ananda Emira Moeis, S.Sn	PDI-P	Peningkatan Layanan Infrastruktur Jalan	Semenisasi Jalan, Jl. Cipto Mangunkusumo Gg. Rukun RT. 5 Kel. Sengkotek Kec. Loa Janan Ilir	Jl. Cipto Mangunkusumo Gg. Rukun RT. 5, Kota Samarinda	125 Meter	Badan Pengelolaan Keuangan dan Aset Daerah	Diteruskan ke Forum SKPD
2812	Ananda Emira Moeis, S.Sn	PDI-P	Peningkatan Layanan Infrastruktur Jalan	Semenisasi Jalan, Jl. Cipto Mangunkusumo Gg. Sepakat RT. 11 Kel. Sengkotek Kec. Loa Janan Ilir	Jl. Cipto Mangunkusumo Gg. Sepakat RT. 11, Kota Samarinda	180 Meter	Badan Pengelolaan Keuangan dan Aset Daerah	Diteruskan ke Forum SKPD
2813	Ananda Emira Moeis, S.Sn	PDI-P	Peningkatan Layanan Infrastruktur Jalan	Semenisasi Jalan, Perumahan PKL Gg. Swarga 2 Blok A1 dan Blok A Kel. Sungai kapih Kec. Sambutan	Perumahan PKL Gg. Swarga 2 Blok A1 dan Blok A, Kota Samarinda	200 Meter	Badan Pengelolaan Keuangan dan Aset Daerah	Validasi Mitra Bappeda
2814	Ananda Emira Moeis, S.Sn	PDI-P	Pembangunan Tempat Ibadah	Bantuan Pembangunan/Renovasi Masjid AL-Hikmah Kel. Mugirejo Kec. Sungai Pinang	Jl. Mugirejo, Kota Samarinda	1 Unit	Sekretariat Daerah	Diteruskan ke Forum SKPD
2815	Ananda Emira Moeis, S.Sn	PDI-P	Pengendalian Banjir	Pembuatan Drainase, Jl. Mekar Mulya Perum Pondok Karya Lestari/Kalimanis RT. 11 Kel. Sungai Kapih Kec. Sambutan	Jl. Mekar Mulya Perum Pondok Karya Lestari/Kalimanis RT. 11, Kota Samarinda	360 Meter	Badan Pengelolaan Keuangan dan Aset Daerah	Diteruskan ke Forum SKPD
2816	Ananda Emira Moeis, S.Sn	PDI-P	Peningkatan Layanan Infrastruktur Jalan	Semenisasi Jalan, Jl. Mangga RT. 24 Kel. Sungai Kapih, Kec. Sambutan	Jl. Mangga RT. 24, Kota Samarinda	200 Meter	Badan Pengelolaan Keuangan dan Aset Daerah	Diteruskan ke Forum SKPD
2817	Ananda Emira Moeis, S.Sn	PDI-P	Pengendalian Banjir	Normalisasi Drainase, Jl. Kehewan II Gg. Sengon RT. 8 Kel. Sungai Kapih, Kec. Sambutan	Jl. Kehewan II Gg. Sengon RT. 8, Kota Samarinda	150 Meter	Badan Pengelolaan Keuangan dan Aset Daerah	Diteruskan ke Forum SKPD
2818	Ananda Emira Moeis, S.Sn	PDI-P	Peningkatan Layanan Infrastruktur Jalan	Semenisasi Jalan, Jl. Widyagama Gg. Anggur RT. 9 Kel. Sindang Sari Kec. Sambutan	Jl. Widyagama Gg. Anggur RT. 9, Kota Samarinda	200 Meter	Badan Pengelolaan Keuangan dan Aset Daerah	Diteruskan ke Forum SKPD
2819	Ananda Emira Moeis, S.Sn	PDI-P	Peningkatan Layanan Infrastruktur Jalan	Pengaspalan Jalan, Jl. Arjuna Gg. 2 RT. 13 Kel. Bugis Kec. Samarinda Kota	Jl. Arjuna Gg. 2 RT. 13, Kota Samarinda	120 Meter	Badan Pengelolaan Keuangan dan Aset Daerah	Diteruskan ke Forum SKPD
2820	Ananda Emira Moeis, S.Sn	PDI-P	Pengendalian Banjir	Pembuatan Drainase, Jl. Ir Sutami Gg. Pusaka Kel. Karang Asam Ulu, Kec. Sungai Kunjang	Jl. Ir Sutami Gg. Pusaka, Kota Samarinda	100 Meter	Badan Pengelolaan Keuangan dan Aset Daerah	Diteruskan ke Forum SKPD
2821	Ananda Emira Moeis, S.Sn	PDI-P	Pengendalian Banjir	Pembuatan Drainase, Jl. kemangi Gg. Nunukan Kel. Karang asam ulu Kec. Sungai Kunjang	Jl. kemangi Gg. Nunukan, Kota Samarinda	200 Meter	Badan Pengelolaan Keuangan dan Aset Daerah	Diteruskan ke Forum SKPD



No	Pengusul	Fraksi	Usulan	Permasalahan	Alamat	Koefisien	PD Tujuan Akhir	Status
2822	Ananda Emira Moeis, S.Sn	PDI-P	Pengendalian Banjir	Pembuatan Drainase, Jl. Kemangi Gg. Syukur 2 Kel. Karang Asam Ulu Kec. Sungai Kunjang	Jl. Kemangi Gg. Syukur 2, Kota Samarinda	145 Meter	Badan Pengelolaan Keuangan dan Aset Daerah	Diteruskan ke Forum SKPD
2823	Ananda Emira Moeis, S.Sn	PDI-P	Pengendalian Banjir	Pembuatan Drainase, Jl. Cendana Gg. 15 RT. 32 Kel. Teluk Lerong Ulu Kec. Sungai Kunjang	Jl. Cendana Gg. 15 RT. 32, Kota Samarinda	100 Meter	Badan Pengelolaan Keuangan dan Aset Daerah	Diteruskan ke Forum SKPD
2824	Ananda Emira Moeis, S.Sn	PDI-P	Peningkatan Layanan Infrastruktur Jalan	Semenisasi Jalan, Jl. Tugu Monas Dalam Blok J (Ujung) RT. 81 Kel. Loa Bakung Kec. Sungai Kunjang	Jalan, Jl. Tugu Monas Dalam Blok J (Ujung) RT. 81, Kota Samarinda	100 Meter	Dinas Pekerjaan Umum, Penataan Ruang dan Perumahan Rakyat	Diteruskan ke Forum SKPD
2825	Ananda Emira Moeis, S.Sn	PDI-P	Pengendalian Banjir	Perbaikan Drainase, Jl. Mugirejo RT. 9 Kel. Mugirejo Kec. Sungai Pinang	Jl. Mugirejo RT. 9, Kota Samarinda	350 Meter	Badan Pengelolaan Keuangan dan Aset Daerah	Diteruskan ke Forum SKPD
2826	Ananda Emira Moeis, S.Sn	PDI-P	Pengendalian Banjir	Perbaikan Drainase, Jl. Kurnia RT. 3 Kel. Sungai Siring Kec. Samarinda Utara	Jl. Kurnia RT. 3, Kota Samarinda	100 Meter	Badan Pengelolaan Keuangan dan Aset Daerah	Diteruskan ke Forum SKPD
2827	Ananda Emira Moeis, S.Sn	PDI-P	Peningkatan Layanan Infrastruktur Jalan	Semenisasi Jalan, Jl. Poros Samarinda - Bontang Gg. 1 Kel. Sungai Siring Kec. Samarinda Utara	Jl. Poros Samarinda - Bontang Gg. 1, Kota Samarinda	200 Meter	Badan Pengelolaan Keuangan dan Aset Daerah	Diteruskan ke Forum SKPD
2828	Ananda Emira Moeis, S.Sn	PDI-P	Pengendalian Banjir	Pembuatan Drainase, Jl. Saleh Arsyad Gg. Manggis RT. 7 Kel. Sungi Kapih Kec. Sambutan	Jl. Saleh Arsyad Gg. Manggis RT. 7, Kota Samarinda	150 Meter	Badan Pengelolaan Keuangan dan Aset Daerah	Diteruskan ke Forum SKPD
2829	Ananda Emira Moeis, S.Sn	PDI-P	Peningkatan Layanan Infrastruktur Jalan	Semenisasi Jalan. Jl. Saleh Arsyad Gg. Manggis RT. 7 Kel. Sungai Kapih Kec. Sambutan	Jl. Saleh Arsyad Gg. Manggis RT. 7, Kota Samarinda	250 Meter	Badan Pengelolaan Keuangan dan Aset Daerah	Diteruskan ke Forum SKPD
2830	Ananda Emira Moeis, S.Sn	PDI-P	Peningkatan Layanan Infrastruktur Jalan	Semenisasi Jalan, Jl. Saleh Arsyad Gg. Durian RT. 7 Kel. Sungai Kapih Kec. Sambutan	Jl. Saleh Arsyad Gg. Durian RT. 7, Kota Samarinda	150 Meter	Badan Pengelolaan Keuangan dan Aset Daerah	Diteruskan ke Forum SKPD
2831	Ananda Emira Moeis, S.Sn	PDI-P	Peningkatan Layanan Infrastruktur Jalan	Semenisasi Jalan. Jl. Tatako Gg. Melati RT. 8 Kel. Sungai Kapih Kec. Sambutan	Jl. Tatako Gg. Melati RT. 8, Kota Samarinda	200 Meter	Badan Pengelolaan Keuangan dan Aset Daerah	Diteruskan ke Forum SKPD
2832	Ananda Emira Moeis, S.Sn	PDI-P	Peningkatan Layanan Infrastruktur Jalan	Semenisasi Jalan, Jl. Tatako Gg. Alaska RT. 8 Kel. Sungai Kapih Kec. Sambutan	Jl. Tatako Gg. Alaska RT. 8, Kota Samarinda	200 Meter	Badan Pengelolaan Keuangan dan Aset Daerah	Diteruskan ke Forum SKPD
2833	Ananda Emira Moeis, S.Sn	PDI-P	Peningkatan Layanan Infrastruktur Jalan	Semenisasi Jalan, Jl. Tatako Gg. Salam RT. 8 Kel. Sungai Kapih Kec. Sambutan	Jl. Tatako Gg. Salam RT. 8, Kota Samarinda	200 Meter	Badan Pengelolaan Keuangan dan Aset Daerah	Diteruskan ke Forum SKPD
2834	Ananda Emira Moeis, S.Sn	PDI-P	Peningkatan Layanan Infrastruktur Jalan	Semenisasi Jalan, Jl. Tatako Gg. Kartini RT. 8 Kel. Sungai Kapih Kec. Sambutan	Jl. Tatako Gg. Kartini RT. 8, Kota Samarinda	200 Meter	Badan Pengelolaan Keuangan dan Aset Daerah	Diteruskan ke Forum SKPD
2835	Ananda Emira Moeis, S.Sn	PDI-P	Pengendalian Banjir	Perbaikan Drainase, Jl. Tatako Gg. Kasran RT. 24 Kel. Sungai Kapih Kec. Sambutan	Jl. Tatako Gg. Kasran RT. 24, Kota Samarinda	400 Meter	Badan Pengelolaan Keuangan dan Aset Daerah	Diteruskan ke Forum SKPD



No	Pengusul	Fraksi	Usulan	Permasalahan	Alamat	Koefisien	PD Tujuan Akhir	Status
2836	Ananda Emira Moeis, S.Sn	PDI-P	Pengendalian Banjir	Pembuatan Drainase, Jl. Kehewanan Gg. Lais RT. 8 Kel. Sungai Kapih Kec. Sambutan	Jl. Kehewanan Gg. Lais RT. 8, Kota Samarinda	700 Meter	Badan Pengelolaan Keuangan dan Aset Daerah	Diteruskan ke Forum SKPD
2837	Ananda Emira Moeis, S.Sn	PDI-P	Pengendalian Banjir	Pembuatan Drainase, Jl. Kehewanan Gg. Teratai RT. 8 Kel. Sungai Kapih Kec. Sambutan	Jl. Kehewanan Gg. Teratai RT. 8, Kota Samarinda	250 Meter	Badan Pengelolaan Keuangan dan Aset Daerah	Diteruskan ke Forum SKPD
2838	Ananda Emira Moeis, S.Sn	PDI-P	Pengendalian Banjir	Pembuatan Drainase, Jl. Kehewanan Gg. Putra Mandiri RT. 8 Kel. Sungai Kapih Kec. Sambutan	Jl. Kehewanan Gg. Putra Mandiri RT. 8, Kota Samarinda	250 Meter	Badan Pengelolaan Keuangan dan Aset Daerah	Diteruskan ke Forum SKPD
2839	Marthinus, S.T, M.Si	PDI-P	Peningkatan Layanan Infrastruktur Jalan	Pembangunan Badan Jalan Gang Muchlis RT 3	Jalan Gang Muchlis RT 3, Kab. Kutai Kartanegara	160 m3	Badan Pengelolaan Keuangan dan Aset Daerah	Diteruskan ke Forum SKPD
2840	Marthinus, S.T, M.Si	PDI-P	Peningkatan Layanan Infrastruktur Jalan	Pembangunan Saluran Drainase Lapangan Sepak Bola Tunas Muda RT 7	Lapangan Sepak Bola Tunas Muda RT 7, Kab. Kutai Kartanegara	150 m	Badan Pengelolaan Keuangan dan Aset Daerah	Diteruskan ke Forum SKPD
2841	Marthinus, S.T, M.Si	PDI-P	Peningkatan Layanan Infrastruktur Jalan	Pembangunan Saluran Drainase Gang Hair RT 10	Gang Hair RT 10, Kab. Kutai Kartanegara	150 m	Badan Pengelolaan Keuangan dan Aset Daerah	Diteruskan ke Forum SKPD
2842	Marthinus, S.T, M.Si	PDI-P	Peningkatan Layanan Infrastruktur Jalan	Pembangunan Saluran Drainase RT 1	RT 1, Kab. Kutai Kartanegara	150 m	Badan Pengelolaan Keuangan dan Aset Daerah	Diteruskan ke Forum SKPD
2843	Marthinus, S.T, M.Si	PDI-P	Peningkatan Layanan Infrastruktur Jalan	Pembangunan Badan Jalan Gang Sedaya RT 15	Jalan Gang Sedaya RT 15, Kab. Kutai Kartanegara	160 m3	Badan Pengelolaan Keuangan dan Aset Daerah	Diteruskan ke Forum SKPD
2844	Marthinus, S.T, M.Si	PDI-P	Peningkatan Layanan Infrastruktur Jalan	Normalisasi Saluran Drainase Handil 5 RT 3	Handil 5 RT 3, Kab. Kutai Kartanegara	300 m	Badan Pengelolaan Keuangan dan Aset Daerah	Diteruskan ke Forum SKPD
2845	Marthinus, S.T, M.Si	PDI-P	Peningkatan Layanan Infrastruktur Jalan	Normalisasi Saluran Drainase Handil 7 RT 13	Handil 7 RT 13, Kab. Kutai Kartanegara	300 m	Badan Pengelolaan Keuangan dan Aset Daerah	Diteruskan ke Forum SKPD
2846	Marthinus, S.T, M.Si	PDI-P	Peningkatan Layanan Infrastruktur Jalan	Normalisasi Saluran Drainase Handil 6 RT 6 dan RT 11	Handil 6 RT 6 dan RT 11, Kab. Kutai Kartanegara	300 m	Badan Pengelolaan Keuangan dan Aset Daerah	Diteruskan ke Forum SKPD
2847	Marthinus, S.T, M.Si	PDI-P	Peningkatan Layanan Infrastruktur Jalan	Peningkatan Jalan RT 01 Kampung Linggang Amer	Jalan RT 01 Kampung Linggang Amer, Kab. Kutai Barat	500 m3	Badan Pengelolaan Keuangan dan Aset Daerah	Diteruskan ke Forum SKPD
2848	Ismail, S.T	Dekoratif-Nasdem	Masih rendahnya produksi padi tanaman pangan dan hortikultura dalam pemenuhan pangan lokal	Permohonan Bantuan Bibit Durian Musang King dan Bibit Jeruk Manis . Kelompok Tani Sumber Makmur	Jl. Madura Rt. 03Kampung Eka Sapta Kec. Talisayan Kab. Berau, Kab. Berau	1000 Pohon	Dinas Pangan, Tanaman Pangan dan Hortikultura	Diteruskan ke Forum SKPD
2849	Ismail, S.T	Dekoratif-Nasdem	Masih rendahnya produksi padi tanaman pangan dan hortikultura dalam pemenuhan pangan lokal	Permonan Batuan Bibit Durian Musang King dan Bibit Jeruk Manis. Kelompok Tani Suka Maju	Jl. Poros Rt. 07 Kampung Eka Sapta Kec. Talisayan Kab. Berau, Kab. Berau	1000 Pohon	Dinas Pangan, Tanaman Pangan dan Hortikultura	Diteruskan ke Forum SKPD
2850	M. Nasiruddin, S.H	PAN	Peningkatan Layanan Persampahan	kurangnya sarana dan prasarana pengangkut sampah	desa bangun jaya, Kab. Kutai Timur	1 paket	Badan Pengelolaan Keuangan dan Aset Daerah	Diteruskan ke Forum SKPD
2851	M. Nasiruddin, S.H	PAN	Produksi Pertanian Pangan masih rendah	kurangnya sarana dan prasarana alat alsintan	desa bangun jaya, Kab. Kutai Timur	1 paket	Badan Pengelolaan Keuangan dan Aset Daerah	Diteruskan ke Forum SKPD

No	Pengusul	Fraksi	Usulan	Permasalahan	Alamat	Koefisien	PD Tujuan Akhir	Status
2852	M. Nasiruddin, S.H	PAN	Produktivitas perkebunan rakyat masih rendah	kurangnya alat angkut	desa bangun jaya, Kab. Kutai Timur	1 paket	Badan Pengelolaan Keuangan dan Aset Daerah	Diteruskan ke Forum SKPD
2853	M. Nasiruddin, S.H	PAN	Produksi Pertanian Pangan masih rendah	poktan sidomaomur dan poktan royo koyo meminta mesin pencacah rumput dan kultivator	desa sangata selatan , desa sungai gembara, Kab. Kutai Timur	1 paket	Badan Pengelolaan Keuangan dan Aset Daerah	Diteruskan ke Forum SKPD
2854	M. Nasiruddin, S.H	PAN	Produksi Pertanian Pangan masih rendah	kurangnya gudang pangan dan lantai jemur	desa bangun jaya kec. kaliorang, Kab. Kutai Timur	1 paket	Badan Pengelolaan Keuangan dan Aset Daerah	Diteruskan ke Forum SKPD
2855	M. Nasiruddin, S.H	PAN	Produksi Pertanian Pangan masih rendah	Poktan Umbut Aren Meminta Jalan Usaha tani untuk meningkatkan produksi pertanian	Desa sangatta selatan, Kab. Kutai Timur	1 paket	Badan Pengelolaan Keuangan dan Aset Daerah	Diteruskan ke Forum SKPD
2856	Herliana Yanti	PDI-P	Peningkatan Layanan Infrastruktur Jalan	Masyarakat di Rt 07 mata air meminta pembangunan saluran drainase, karna selama ini tidak ada drainase dikanan-kiri jalan	Rt 07 Mata Air, Desa Bangun Mulyo, Kab. Penajam Paser Utara	1000 meter	Badan Pengelolaan Keuangan dan Aset Daerah	Diteruskan ke Forum SKPD
2857	M. Nasiruddin, S.H	PAN	Produksi Pertanian Pangan masih rendah	Poktan Randy Agung Meminta kambing untuk Meningkatkan produksi peternakan	Desa Sangatta Selatan, Kab. Kutai Timur	1 paket	Badan Pengelolaan Keuangan dan Aset Daerah	Diteruskan ke Forum SKPD
2858	M. Nasiruddin, S.H	PAN	Produksi Pertanian Pangan masih rendah	Poktan Krida Karya Meminta Sapi Pemacek Untuk Meningkatkan Produksi Pertanian	Desa Sangkima, Kab. Kutai Timur	1 paket	Badan Pengelolaan Keuangan dan Aset Daerah	Diteruskan ke Forum SKPD
2859	M. Nasiruddin, S.H	PAN	Produksi Pertanian Pangan masih rendah	Poktan Karya Bersama, Poktan berkat jaya dan poktan Pinus jaya Meminta Bibit Jagung agar meningkat kan hasil produksi Kelompok Petaninya.	Desa singa gembara, Kab. Kutai Timur	1 paket	Dinas Pangan, Tanaman Pangan dan Hortikultura	Diteruskan ke Forum SKPD
2860	M. Nasiruddin, S.H	PAN	Produksi Pertanian Pangan masih rendah	Poktan Karya Bersama, Poktan Berkat Jaya, Poktan Darma Makmur dan Poktan Pinus Jaya Meminta Pukuk Untuk Meningkatkan Hasil Produksinya	desa singa gembara, Kab. Kutai Timur	1 paket	Dinas Pangan, Tanaman Pangan dan Hortikultura	Diteruskan ke Forum SKPD
2861	M. Nasiruddin, S.H	PAN	Produksi Pertanian Pangan masih rendah	Poktan Rawa makmur Meminta Hand traktor dan Mesin Perontok Padi untuk meningkatkan hasil produksinya	desa margo mulyo, Kab. Kutai Timur	1 paket	Badan Pengelolaan Keuangan dan Aset Daerah	Diteruskan ke Forum SKPD
2862	M. Nasiruddin, S.H	PAN	Produksi Pertanian Pangan masih rendah	UPT PPPP Meminta Pemagaran Lahan keliling Agar terlindung dari hewan liar	desa Kebon Agung, Kab. Kutai Timur	1 paket	Badan Pengelolaan Keuangan dan Aset Daerah	Diteruskan ke Forum SKPD

No	Pengusul	Fraksi	Usulan	Permasalahan	Alamat	Koefisien	PD Tujuan Akhir	Status
2863	DR. H. J. Jahidin S, S.H, M.H	PKB	Pengendalian Banjir	Saluran drainase/gorong - gorong yang buntu, rusak ataupun mampet sangat perlu dilakukan pembangunan/rehabilitasi saluran agar volume air akibat curah hujan tinggi tidak sampai meluap mengakibatkan banjir.	Jalan Jakarta Perum KORPRI Blok AJ, Kota Samarinda	200 Meter	Badan Pengelolaan Keuangan dan Aset Daerah	Diteruskan ke Forum SKPD
2864	Ir. Bagus Susetyo, M.M	Gerindra	Peningkatan Layanan Infrastruktur Jalan	Jalan di RT.21 Kelurahan Sepinggan Membutuhkan Perbaikan Jalan Di karenakan Jalan Yang ada Kondisi Rusak dan Berlubang	RT.21 Kelurahan Sepinggan, Kota Balikpapan	100 Meter	Badan Pengelolaan Keuangan dan Aset Daerah	Diteruskan ke Forum SKPD
2865	M. Nasiruddin, S.H	PAN	Produksi Pertanian Pangan masih rendah	UPT Meminta Pembangunan Jembatan Dan Plang untuk Mempermudah Mobilitas Warga	Desa Kebin Agung, Kab. Kutai Timur	1 paket	Badan Pengelolaan Keuangan dan Aset Daerah	Diteruskan ke Forum SKPD
2866	DR. H. J. Jahidin S, S.H, M.H	PKB	Pengendalian Banjir	Saluran drainase/gorong - gorong yang buntu, rusak ataupun mampet sangat perlu dilakukan pembangunan/rehabilitasi saluran agar volume air akibat curah hujan tinggi tidak sampai meluap mengakibatkan banjir.	Jalan Jakarta Perum KORPRI Blok AC, Kota Samarinda	200 Meter	Badan Pengelolaan Keuangan dan Aset Daerah	Diteruskan ke Forum SKPD
2867	M. Nasiruddin, S.H	PAN	Produksi Pertanian Pangan masih rendah	Kantor UPT Meminta Pengecoran Halaman Karna Sering tergenang Air saat Hujan	Desa Kebon Agung, Kab. Kutai Timur	1 paket	Badan Pengelolaan Keuangan dan Aset Daerah	Diteruskan ke Forum SKPD
2868	H. Hasanuddin Mas'ud	Golkar	Peran pemuda belum terlibat secara nyata dalam membangun kemandirian daerah	Pembuatan Siring Penahan Tanah Area DPD KNPI KOTA BALIKPAPAN	Jalan Manuntung 1 RT.27 No.1, Kota Balikpapan	100 Meter	Sekretariat Daerah	Diteruskan ke Forum SKPD
2869	M. Nasiruddin, S.H	PAN	Produksi Pertanian Pangan masih rendah	UPT PPPP meminta Pembangunan Gudang Karna Tidak adanya tempat penyimpanan barang	Desa Kebon Agung, Kab. Kutai Timur	1 paket	Badan Pengelolaan Keuangan dan Aset Daerah	Diteruskan ke Forum SKPD
2870	Ir. Bagus Susetyo, M.M	Gerindra	Peningkatan Layanan Infrastruktur Jalan	masyarakat RT.9 Membutuhkan Perbaikan Jalan Lingkungan	Jl.Marsma R Iswahyudi, Gang Malvinas RT.9 Kelurahan Sepinggan Raya, Kota Balikpapan	200 Meter	Badan Pengelolaan Keuangan dan Aset Daerah	Diteruskan ke Forum SKPD
2871	Herliana Yanti	PDI-P	Peningkatan Layanan Infrastruktur Jalan	Tidak adanya drainase dikanan kiri jalan sehingga air meluap dan tergenang kejalan mengakibatkan jalan menjadi becek, berlubang dan rusak	Rt 04, Desa Api-Api, Kab. Penajam Paser Utara	700 meter	Badan Pengelolaan Keuangan dan Aset Daerah	Diteruskan ke Forum SKPD

No	Pengusul	Fraksi	Usulan	Permasalahan	Alamat	Koefisien	PD Tujuan Akhir	Status
2872	M. Nasiruddin, S.H	PAN	Produksi Pertanian Pangan masih rendah	Kantor UPT PPPP Meminta Rehap Atap dan Plapon kantor karna bocor	desa Kebon agung, Kab. Kutai Timur	1 paket	Badan Pengelolaan Keuangan dan Aset Daerah	Diteruskan ke Forum SKPD
2873	M. Nasiruddin, S.H	PAN	Produksi Pertanian Pangan masih rendah	UPT PPPP Meminta Pemasangan Keramik Lantai Bangunan	Desa Kebon Agung kec. rantau pulung, Kab. Kutai Timur	1 paket	Badan Pengelolaan Keuangan dan Aset Daerah	Diteruskan ke Forum SKPD
2874	Ir. Bagus Susetyo, M.M	Gerindra	Peningkatan Layanan Infrastruktur Jalan	Masyarakat RT.11 Membutuhkan Perbaikan Jalan Karena Kondisi Jalan Menanjak dan Berkerikil	RT.11 Sepinggian Raya, Kota Balikpapan	100 Meter	Badan Pengelolaan Keuangan dan Aset Daerah	Diteruskan ke Forum SKPD
2875	M. Nasiruddin, S.H	PAN	Produksi Pertanian Pangan masih rendah	UPT PPPP Meminta Pembuatan Sumur Bor Karna Susah air	Desa Kebon Agung Kec. Rantau Pulung, Kab. Kutai Timur	1 paket	Badan Pengelolaan Keuangan dan Aset Daerah	Diteruskan ke Forum SKPD
2876	H. Hasanuddin Mas'ud	Golkar	Peran pemuda belum terlibat secara nyata dalam membangun kemandirian daerah	Cor Beton sisi Kiri Kanan Gedung Graha Pemuda KNPI Kota Balikpapan	Jalan Manuntung 1 RT.27 No.1, Kota Balikpapan	1 Paket	Sekretariat Daerah	Diteruskan ke Forum SKPD
2877	M. Nasiruddin, S.H	PAN	Produksi Pertanian Pangan masih rendah	UPT PPPP Meminta Demplot Tanaman Padi sawah untuk menghasilkan Benih Padi Unggul	desa kebon agung kec. rantau pulung, Kab. Kutai Timur	1 Paket	Dinas Pangan, Tanaman Pangan dan Hortikultura	Diteruskan ke Forum SKPD
2878	M. Nasiruddin, S.H	PAN	Produksi Pertanian Pangan masih rendah	UPT PPPP Meminta Demplot Taman Jagung Untuk Menghasilkan Bibit Unggul	desa Kebon Agung Kec. Rantau pulung, Kab. Kutai Timur	1 paket	Dinas Pangan, Tanaman Pangan dan Hortikultura	Diteruskan ke Forum SKPD
2879	H. Hasanuddin Mas'ud	Golkar	Peran pemuda belum terlibat secara nyata dalam membangun kemandirian daerah	Perbaikan Atap Graha Pemuda KNPI Kota Balikpapan	Jalan Manuntung 1 Rt. 27 No.1, Kota Balikpapan	1 Paket	Sekretariat Daerah	Diteruskan ke Forum SKPD
2880	M. Nasiruddin, S.H	PAN	Produksi Pertanian Pangan masih rendah	kelompok Tani Subur Makmur Meminta Peningkatan Jalan usaha Tani dikarenakan Belum ada nya jalan	desa Rantau makmur, Kab. Kutai Timur	1 paket	Badan Pengelolaan Keuangan dan Aset Daerah	Diteruskan ke Forum SKPD
2881	M. Nasiruddin, S.H	PAN	Produksi Pertanian Pangan masih rendah	Kantor UPT penyuluh pertanian perkebunan dan Peternakan Meminta Pembuatan Kanopi Teras kantor untuk melindungi halaman	Desa Wana Sari, Kab. Kutai Timur	1 paket	Badan Pengelolaan Keuangan dan Aset Daerah	Diteruskan ke Forum SKPD
2882	M. Nasiruddin, S.H	PAN	Produksi Pertanian Pangan masih rendah	Kantor UPT penyuluh pertanian perkebunan dan Peternakan Meminta Paping Blok untuk menutup permukaan tanah	desa Wana Sari, Kab. Kutai Timur	1 paket	Badan Pengelolaan Keuangan dan Aset Daerah	Diteruskan ke Forum SKPD
2883	M. Nasiruddin, S.H	PAN	Produksi Pertanian Pangan masih rendah	Kantor UPT penyuluh pertanian perkebunan dan Peternakan Meminta Pagar untuk Keamanan Kantor	Desa Wana Sari, Kab. Kutai Timur	1 Paket	Badan Pengelolaan Keuangan dan Aset Daerah	Diteruskan ke Forum SKPD

No	Pengusul	Fraksi	Usulan	Permasalahan	Alamat	Koefisien	PD Tujuan Akhir	Status
2884	Ir. Bagus Susetyo, M.M	Gerindra	Peningkatan Layanan Infrastruktur Jalan	Masyarakat RT.26 Memerlukan Perbaikan Jalan yang Sudah rusak	Jl. Puskesmas RT.26 Kelurahan Teritip, Kota Balikpapan	200 Meter	Badan Pengelolaan Keuangan dan Aset Daerah	Diteruskan ke Forum SKPD
2885	M. Nasiruddin, S.H	PAN	Masih Rendahnya Produksi dan Pengembangan Budidaya Ikan	Meminta Pengadaan Bibit ikan budidaya untuk megasilkan Produksi Perikanan yang maksimal	Desa Bangun Jaya Kaliorang, Kab. Kutai Timur	1 paket	Badan Pengelolaan Keuangan dan Aset Daerah	Diteruskan ke Forum SKPD
2886	M. Nasiruddin, S.H	PAN	Koperasi belum di berdayakan dalam menggerakan perekonomian masyarakat	Pengadaan Alat Pintal Pelepah Pisang	Desa Bangun Kaya, Kab. Kutai Timur	1 paket	Badan Pengelolaan Keuangan dan Aset Daerah	Diteruskan ke Forum SKPD
2887	M. Nasiruddin, S.H	PAN	Peningkatan Layanan Infrastruktur Jalan	Jalan Rusak	Jl. Makam Blok C Desa Mukti Jaya, Kab. Kutai Timur	440 Meter Kubik	Badan Pengelolaan Keuangan dan Aset Daerah	Diteruskan ke Forum SKPD
2888	M. Nasiruddin, S.H	PAN	Peningkatan Layanan Infrastruktur Jalan	Jalan Rusak	Jl. Ulin Blok H, Kab. Kutai Timur	654 Meter Kubik	Badan Pengelolaan Keuangan dan Aset Daerah	Diteruskan ke Forum SKPD
2889	M. Nasiruddin, S.H	PAN	Peningkatan Layanan Infrastruktur Jalan	jalan rusak	Jl. Bangris Blok K, Kab. Kutai Timur	487 Meter Kubik	Badan Pengelolaan Keuangan dan Aset Daerah	Diteruskan ke Forum SKPD
2890	M. Nasiruddin, S.H	PAN	Peningkatan Layanan Infrastruktur Jalan	Jalan Rusak	Jl. Keruwing Blok E, Kab. Kutai Timur	837 Meter Kubik	Badan Pengelolaan Keuangan dan Aset Daerah	Diteruskan ke Forum SKPD
2891	Harun Al Rasyid, S.H	PKS	Pembangunan Tempat Ibadah	Pembangunan Musholla As Sakinah	JL Jet Sky Rt.08, Kota Bontang	392 m3	Sekretariat Daerah	Diteruskan ke Forum SKPD
2892	H. Hasanuddin Mas'ud	Golkar	Pembangunan Tempat Ibadah	Pembangunan Mesjid	Jalan Muara Rapak gunung Polisi, Kota Balikpapan	1 Unit	Sekretariat Daerah	Diteruskan ke Forum SKPD
2893	M. Nasiruddin, S.H	PAN	Peningkatan Layanan Infrastruktur Jalan	jalan Rusak	Gg. Jalan Lingkungan Blok F, Kab. Kutai Timur	150 Meter Kubik	Badan Pengelolaan Keuangan dan Aset Daerah	Diteruskan ke Forum SKPD
2894	M. Nasiruddin, S.H	PAN	Peningkatan Layanan Infrastruktur Jalan	Jalan Perlu Timbunan	Jl. Tembus Desa Sumber Sari - Mukti Utama, Kab. Kutai Timur	200 Meter	Badan Pengelolaan Keuangan dan Aset Daerah	Diteruskan ke Forum SKPD
2895	H. Abdul Kadir Tappa, S.H	Golkar	Peningkatan Layanan Infrastruktur Jalan	Jalan Rusak	Jalan Pusaka Gg. Melati RT.15, Kota Samarinda	200 Meter Persegi	Badan Pengelolaan Keuangan dan Aset Daerah	Diteruskan ke Forum SKPD
2896	M. Nasiruddin, S.H	PAN	Peningkatan Layanan Infrastruktur Jalan	Perlunya Pembuatan jembatan Cor beton Untuk Mmperlancar mobilitas warga	SMA BLOK C, Kab. Kutai Timur	1 Unit	Badan Pengelolaan Keuangan dan Aset Daerah	Diteruskan ke Forum SKPD
2897	M. Nasiruddin, S.H	PAN	Pembangunan Tempat Ibadah	Masjid At-taqwa Meminta Penimbunan Halaman agar Mempermudah Para jamaah Beribadah	Masjid At-taqwa Desa Sumber Sari, Kab. Kutai Timur	1 paket	Sekretariat Daerah	Diteruskan ke Forum SKPD

No	Pengusul	Fraksi	Usulan	Permasalahan	Alamat	Koefisien	PD Tujuan Akhir	Status
2898	H. Abdul Kadir Tappa, S.H	Golkar	Peningkatan Layanan Infrastruktur Jalan	Jalan Rusak	Jl. Cendrawasih SP 4 Blok C Rt. 05, Kab. Kutai Timur	800 Meter Persegi	Badan Pengelolaan Keuangan dan Aset Daerah	Diteruskan ke Forum SKPD
2899	H. Abdul Kadir Tappa, S.H	Golkar	Peningkatan Kualitas Kawasan Kumuh	tidak adanya penampungan anak yatim di kelurahan marga mulya	Desa Marga Mulya, Kab. Kutai Timur	1 Unit	Badan Pengelolaan Keuangan dan Aset Daerah	Diteruskan ke Forum SKPD
2900	M. Nasiruddin, S.H	PAN	Belum Meratanya Kualitas Pelayanan Pendidikan	Sekolah TK N Pembina Meminta Rehap Gedung agar Memperlancara Proses belajar mengajar	Desa sumber Sari, Kab. Kutai Timur	1 paket	Badan Pengelolaan Keuangan dan Aset Daerah	Validasi Mitra Bappeda
2901	Ir. Bagus Susetyo, M.M	Gerindra	Peningkatan Layanan Infrastruktur Jalan	Masyarakat RT.25 Membutuhkan Peningkatan jalan karena jalan yang Masih dalam Kondisi Tanah	Jl. Bataco RT.25 Kelurahan Teritip, Kota Balikpapan	200 Meter	Badan Pengelolaan Keuangan dan Aset Daerah	Diteruskan ke Forum SKPD
2902	Harun Al Rasyid, S.H	PKS	Belum Meratanya Kualitas Pelayanan Pendidikan	Pembangunan TPA Al Ikhlas	Jalan Panahan Rt 22, Kota Bontang	56 Meter Persegi	Sekretariat Daerah	Diteruskan ke Forum SKPD
2903	M. Nasiruddin, S.H	PAN	Belum Meratanya Kualitas Pelayanan Pendidikan	gedung perpustakaan perlu direhap Untuk nyaman Belajar	Desa Sumber Sari, Kab. Kutai Timur	1 paket	Dinas Pendidikan dan Kebudayaan	Validasi Mitra Bappeda
2904	M. Nasiruddin, S.H	PAN	Belum Meratanya Kualitas Pelayanan Pendidikan	SMP N 1 Meminta Rehap Gedung Sekolah Untuk memperlancar Proses belajar mengajar	Desa Sumber Sari Kec. long Masangat, Kab. Kutai Timur	1 paket	Dinas Pendidikan dan Kebudayaan	Validasi Mitra Bappeda
2905	H. Abdul Kadir Tappa, S.H	Golkar	Peningkatan Layanan Infrastruktur Jalan	Jalan Rusak	Jalan Sempayang, Kab. Kutai Timur	3 Kilo Meter	Badan Pengelolaan Keuangan dan Aset Daerah	Diteruskan ke Forum SKPD
2906	M. Nasiruddin, S.H	PAN	Belum Meratanya Kualitas Pelayanan Pendidikan	kantor UPT Pendidikan Meminta Semenisasi Halaman dan tempat Parkir	Desa Sumber Sari Kec. Long Mesangat, Kab. Kutai Timur	1 paket	Dinas Pendidikan dan Kebudayaan	Validasi Mitra Bappeda
2907	M. Nasiruddin, S.H	PAN	Belum Meratanya Kualitas Pelayanan Pendidikan	Kantor UPT Pendidikan Membutuhkan Pembangunan Lanjutan Pagar Kantor Menjaga keamanan kantor	desa Sumber Sari Kec. Long Mesanagt, Kab. Kutai Timur	1 paket	Dinas Pendidikan dan Kebudayaan	Validasi Mitra Bappeda
2908	M. Nasiruddin, S.H	PAN	Belum Meratanya Kualitas Pelayanan Pendidikan	SD N 007 Meminta Rehap Gedung Untuk kenyamanan proses belajar mengajar	desa Tanah Abang, Kab. Kutai Timur	1 paket	Badan Pengelolaan Keuangan dan Aset Daerah	Validasi Mitra Bappeda
2909	Harun Al Rasyid, S.H	PKS	Pengendalian Banjir	Peningkatan Drainase	Jalan Batu Ampar Rt 09, Kota Bontang	660 Meter Kubik	Badan Pengelolaan Keuangan dan Aset Daerah	Diteruskan ke Forum SKPD
2910	M. Nasiruddin, S.H	PAN	Peningkatan Layanan Infrastruktur Jalan	belum ada akses badan jalan	Jalan Usaha Tani RT.05, Kab. Kutai Timur	1000 Meter	Dinas Pangan, Tanaman Pangan dan Hortikultura	Diteruskan ke Forum SKPD
2911	M. Nasiruddin, S.H	PAN	Pengendalian Banjir	saluran air tidak lancar	Dusun Mampang RT.05, Kab. Kutai Timur	1000 Meter	Badan Pengelolaan Keuangan dan Aset Daerah	Diteruskan ke Forum SKPD

No	Pengusul	Fraksi	Usulan	Permasalahan	Alamat	Koefisien	PD Tujuan Akhir	Status
2912	M. Nasiruddin, S.H	PAN	Produksi Pertanian Pangan masih rendah	perlu nya dibuat embung lubuk tutung di sekitar area pertanian untuk meningkatkan hasil produksi pertanian	Dusun Mampang RT.004, Kab. Kutai Timur	2 paket	Badan Pengelolaan Keuangan dan Aset Daerah	Diteruskan ke Forum SKPD
2913	M. Nasiruddin, S.H	PAN	Desa dan Masyarakat belum optimal diberdayakan	perlu nya pelatihan administrasi PKK tingkat desa dalam rangka meningkatkan perberdayaan dan kesejahteraan keluarga dibidang ekonomi dan sosial	Jl. Jalesveva jaya mahe No.1 RT.01 Dusun Sekerat, Kab. Kutai Timur	1 paket	Sekretariat Daerah	Diteruskan ke Forum SKPD
2914	M. Nasiruddin, S.H	PAN	Produksi Pertanian Pangan masih rendah	Kelompok tani tumbuh mandiri membutuhkan bantuan bibit durian untuk meningkatkan ekonomi masyarakat	Mampang RT.05 Desa Sekerat, Kab. Kutai Timur	7000 bibit	Dinas Pangan, Tanaman Pangan dan Hortikultura	Diteruskan ke Forum SKPD
2915	M. Nasiruddin, S.H	PAN	Masih Rendahnya Produksi dan Pengembangan Budidaya Ikan	Kelompok Nelayan Karya Bersama membutuhkan bantuan pembuatan pabrik es curah untuk meningkatkan kualitas hasil perikanan	RT.04 Dusun Mampang, Kab. Kutai Timur	1 paket	Badan Pengelolaan Keuangan dan Aset Daerah	Diteruskan ke Forum SKPD
2916	Ananda Emira Moeis, S.Sn	PDI-P	Peningkatan Layanan Infrastruktur Jalan	Jalan Rusak dan Berlubang. Semenisasi Jalan. Jl. Mansostr RT.18 Bayur Kel. Sempaja Utara, Kec. Samarinda Utara	Jl. Mansostr RT.18, Kota Samarinda	200 Meter	Badan Pengelolaan Keuangan dan Aset Daerah	Diteruskan ke Forum SKPD
2917	M. Nasiruddin, S.H	PAN	Masih Rendahnya Produksi dan Pengembangan Budidaya Ikan	tidak adanya dermaga kapal ikan	Jl. Lubuk Tutung RT.IV, Kab. Kutai Timur	1 paket	Badan Pengelolaan Keuangan dan Aset Daerah	Diteruskan ke Forum SKPD
2918	Ananda Emira Moeis, S.Sn	PDI-P	Peningkatan Layanan Infrastruktur Jalan	Jalan Rusak dan Berlubang. Semenisasi Jalan. Jl. Padat Karya Gg. Bata Karya RT.16 Bayur, Kel. Sempaja Utara, Kec. Samarinda Utara	Jl. Padat Karya Gg. Bata Karya RT.16, Kota Samarinda	200 Meter	Badan Pengelolaan Keuangan dan Aset Daerah	Diteruskan ke Forum SKPD
2919	Ir. Bagus Susetyo, M.M	Gerindra	Pengendalian Banjir	saluran drainase di RT.26 masih parit tanah	RT.26 Kelurahan Teritip, Kota Balikpapan	200 Meter	Badan Pengelolaan Keuangan dan Aset Daerah	Diteruskan ke Forum SKPD
2920	M. Nasiruddin, S.H	PAN	Peningkatan Layanan Infrastruktur Jalan	belum adanya badan jalan usaha tani di RT.07	RT.07, Kab. Kutai Timur	2000 Meter	Dinas Pangan, Tanaman Pangan dan Hortikultura	Diteruskan ke Forum SKPD
2921	M. Nasiruddin, S.H	PAN	Peningkatan Layanan Infrastruktur Jalan	belum adanya badan jalan usaha tani di RT.10	RT.10, Kab. Kutai Timur	1000 Meter	Dinas Pangan, Tanaman Pangan dan Hortikultura	Diteruskan ke Forum SKPD
2922	H. Andi Harahap, S.Sos	Golkar	Pembangunan Tempat Ibadah	Bangunan yang ada berpotensi roboh	Jalan Negara RT.05 desa Bukit Raya, Kab. Penajam Paser Utara	1 paket	Sekretariat Daerah	Diteruskan ke Forum SKPD



No	Pengusul	Fraksi	Usulan	Permasalahan	Alamat	Koefisien	PD Tujuan Akhir	Status
2923	M. Nasiruddin, S.H	PAN	Peningkatan Layanan Infrastruktur Jalan	belum adanya badan jalan usaha tani di RT.15	RT.15, Kab. Kutai Timur	1000 Meter	Dinas Pangan, Tanaman Pangan dan Hortikultura	Diteruskan ke Forum SKPD
2924	M. Nasiruddin, S.H	PAN	Peningkatan Layanan Infrastruktur Jalan	belum adanya badan jalan usaha tani di RT.20	RT.20, Kab. Kutai Timur	1000 Meter	Dinas Pangan, Tanaman Pangan dan Hortikultura	Diteruskan ke Forum SKPD
2925	H. Andi Harahap, S.Sos	Golkar	Pembangunan Tempat Ibadah	Langgar mengalami banyak kerusakan	Jalan Bangun Mulyo RT.12, Kab. Penajam Paser Utara	1 paket	Sekretariat Daerah	Diteruskan ke Forum SKPD
2926	M. Nasiruddin, S.H	PAN	Desa dan Masyarakat belum optimal diberdayakan	Karang Taruna Desa Sekerat belum memiliki alat musik modern dan alat olah raga	Jl. Jalesveva Jayamahe No.1 RT.01, Kab. Kutai Timur	2 paket	Sekretariat Daerah	Validasi Mitra Bappeda
2927	M. Nasiruddin, S.H	PAN	Produksi Pertanian Pangan masih rendah	Kelompok Tani Tirta Jaya membutuhkan bantuan Pupuk, Benih, Pestisida, dan Herbisida untuk meningkatkan hasil pertanian dan kesejahteraan anggota kelompok	Sekerat Pantai RT.02 No.36 Bengalon, Kab. Kutai Timur	4 paket	Dinas Pangan, Tanaman Pangan dan Hortikultura	Diteruskan ke Forum SKPD
2928	M. Nasiruddin, S.H	PAN	Produksi Pertanian Pangan masih rendah	Kelompok Tani Tirta Jaya membutuhkan bantuan pengadaan unit traktor untuk meningkatkan hasil produksi pertanian	Sekerat Pantai RT.02 No.36, Kab. Kutai Timur	5 Unit	Badan Pengelolaan Keuangan dan Aset Daerah	Diteruskan ke Forum SKPD
2929	Ir. Bagus Susetyo, M.M	Gerindra	Pengendalian Banjir	drainase yang ada masih berupa galian sederhana sehingga air lambat mengalir	RT.25 Kelurahan Teritip, Kota Balikpapan	200 Meter	Badan Pengelolaan Keuangan dan Aset Daerah	Diteruskan ke Forum SKPD
2930	M. Nasiruddin, S.H	PAN	Peningkatan Layanan Infrastruktur Jalan	Jalan rusak dan perlu peningkatan	Jalan Gunung Payo RT.08, Kab. Kutai Timur	500 Meter	Badan Pengelolaan Keuangan dan Aset Daerah	Diteruskan ke Forum SKPD
2931	H. Andi Harahap, S.Sos	Golkar	Pembangunan Tempat Ibadah	Pembangunan Masjid Besar Darussalam kekurangan pendanaan	Jalan Negara Km.35 Desa Tengin Baru, Kab. Penajam Paser Utara	1 paket	Sekretariat Daerah	Diteruskan ke Forum SKPD
2932	Yenni Eviliana, S.E	PKB	Produksi Pertanian Pangan masih rendah	kelompok tani Margo Mulyo Desa Mendik Makmur mengajukan permohonan unruk kebutuhan mesin Gulut Cultivator Quick guna meningkatkan pembangunan ketahanan pangan	RT 05 Desa mendik makmur, Kab. Paser	1 unit	Badan Pengelolaan Keuangan dan Aset Daerah	Diteruskan ke Forum SKPD
2933	Ananda Emira Moeis, S.Sn	PDI-P	Peningkatan Layanan Infrastruktur Jalan	Semenisasi Jalan Taruna RT. 07 Kel. Bentuas Kec. Palaran	Jalan Taruna RT. 07, Kota Samarinda	200 Meter	Badan Pengelolaan Keuangan dan Aset Daerah	Diteruskan ke Forum SKPD
2934	Ir. Bagus Susetyo, M.M	Gerindra	Peningkatan Layanan Infrastruktur Jalan	Masyarakat membutuhkan Peningkatan akses transportasi jalan	Jl. Salok Baru gang P. Iskandar Kelurahan Kariangau, Kota Balikpapan	200 Meter	Badan Pengelolaan Keuangan dan Aset Daerah	Diteruskan ke Forum SKPD



No	Pengusul	Fraksi	Usulan	Permasalahan	Alamat	Koefisien	PD Tujuan Akhir	Status
2935	Yenni Eviliana, S.E	PKB	Produksi Pertanian Pangan masih rendah	Kelompok Tani Sido Rejeki mengajukan permohonan bantuan Mesin tanam padi Transplanter guna meningkatkan pembangunan ketahanan pangan	Desa Mendik makmur RT 05, Kab. Paser	1 unit	Badan Pengelolaan Keuangan dan Aset Daerah	Diteruskan ke Forum SKPD
2936	Ananda Emira Moeis, S.Sn	PDI-P	Peningkatan Layanan Infrastruktur Jalan	Semenisasi Jalan Al Hasni RT. 03 Kel. Bentuas Kec. Palaran	Jalan Al Hasni RT. 03, Kota Samarinda	400 Meter	Badan Pengelolaan Keuangan dan Aset Daerah	Diteruskan ke Forum SKPD
2937	H. Andi Harahap, S.Sos	Golkar	Pembangunan Tempat Ibadah	kekrangan dana pembangunan lanjutan Masjid Miftahul Jannah	Jalan Gama RT.03 Kelurahan Sesumpu, Kab. Penajam Paser Utara	1 paket	Sekretariat Daerah	Diteruskan ke Forum SKPD
2938	Ananda Emira Moeis, S.Sn	PDI-P	Pengendalian Banjir	Perbaikan Drainase Perumahan Gemilang Kel. Rapak Dalam Kec. Loa Janan Ilir	Perumahan Gemilang, Kota Samarinda	200 Meter	Badan Pengelolaan Keuangan dan Aset Daerah	Diteruskan ke Forum SKPD
2939	Ir. Bagus Susetyo, M.M	Gerindra	Peningkatan Layanan Infrastruktur Jalan	membutuhkan peningkatan jalan	Ponpes Hidayatullah Gn.Tembak Kelurahan Teritip, Kota Balikpapan	200 Meter	Badan Pengelolaan Keuangan dan Aset Daerah	Diteruskan ke Forum SKPD
2940	H. Andi Harahap, S.Sos	Golkar	Pembangunan Tempat Ibadah	Tidak Tersedianya menara dan perlunya Rehab tempat wudhu Masjid Jami' Nurul Falah	Jalan Bangun Mulyo RT.03, Kab. Penajam Paser Utara	1 paket	Sekretariat Daerah	Diteruskan ke Forum SKPD
2941	M. Nasiruddin, S.H	PAN	Masih Rendahnya Produksi dan Pengembangan Budidaya Ikan	Sekolah tinggi ilmu pertanian kutai timur memerlukan bantuan budidaya udang Vaname	Jl. Soekarno-Hatta, Kab. Kutai Timur	1 paket	Badan Pengelolaan Keuangan dan Aset Daerah	Diteruskan ke Forum SKPD
2942	H. Andi Harahap, S.Sos	Golkar	Pembangunan Tempat Ibadah	Masjid Darul Muttaqin yang ada kecil dan tidak layak	Jalan Provinsi RT.03 Desa Gunung Putar, Kab. Paser	1 paket	Sekretariat Daerah	Diteruskan ke Forum SKPD
2943	Ananda Emira Moeis, S.Sn	PDI-P	Peningkatan Layanan Infrastruktur Jalan	Semenisasi Jalan Bandara RT. 26 Kel. Rapak Dalam Kec. Loa Janan Ilir	Jalan Bandara RT. 26, Kota Samarinda	170 Meter	Badan Pengelolaan Keuangan dan Aset Daerah	Diteruskan ke Forum SKPD
2944	Ir. Bagus Susetyo, M.M	Gerindra	Peningkatan Kualitas Kawasan Kumuh	masyarakat membutuhkan bangunan pertemuan	Kawasan Penataan Perumahan atas Air Kelurahan Baru Tengah, Kota Balikpapan	1 Unit	Badan Pengelolaan Keuangan dan Aset Daerah	Diteruskan ke Forum SKPD
2945	H. Andi Faisal Assegaf, S.Sos, M.Si	Dekoratif-Nasdem	Peningkatan Layanan Infrastruktur Jalan	Kondisi jalan kurang baik atau tidak memadai sehingga perlu Lanjutan Peningkatan Jalan Lingkungan	Jalan Lingkunga Desa Keluang Paser Jaya, Kab. Paser	3124 meter	Badan Pengelolaan Keuangan dan Aset Daerah	Diteruskan ke Forum SKPD
2946	Ir. Bagus Susetyo, M.M	Gerindra	Peningkatan Layanan Infrastruktur Jalan	peningkatan akses jalan masyarakat	RT.12 Kelurahan Kariangau Baru Kelurahan Karianga, Kota Balikpapan	200 Meter	Badan Pengelolaan Keuangan dan Aset Daerah	Diteruskan ke Forum SKPD
2947	Ananda Emira Moeis, S.Sn	PDI-P	Peningkatan Layanan Infrastruktur Jalan	Semenisasi Jalan, Jl. Teratai RT. 11 Kel. Simpang Pasir Kec. Palaran	Jl. Teratai RT. 11, Kota Samarinda	240 Meter	Badan Pengelolaan Keuangan dan Aset Daerah	Diteruskan ke Forum SKPD

No	Pengusul	Fraksi	Usulan	Permasalahan	Alamat	Koefisien	PD Tujuan Akhir	Status
2948	H. Andi Harahap, S.Sos	Golkar	Masih rendahnya produksi padi tanaman pangan dan hortilultura dalam pemenuhan pangan lokal	Tidak tersedianya mesin Rice Cmbine Harvester bagi Kelompok Tani KARYA MUKTI	Jalan Desa Sebakung Jaya, Kab. Penajam Paser Utara	2 unit	Badan Pengelolaan Keuangan dan Aset Daerah	Diteruskan ke Forum SKPD
2949	H. Andi Harahap, S.Sos	Golkar	Masih rendahnya produksi padi tanaman pangan dan hortilultura dalam pemenuhan pangan lokal	Tidak tersedianya mesin Rice Combine Harvester bagi Kelompok Tani SEDYO UTOMO	Jalan Desa Gunung Mulia, Kab. Penajam Paser Utara	2 unit	Badan Pengelolaan Keuangan dan Aset Daerah	Diteruskan ke Forum SKPD
2950	Ananda Emira Moeis, S.Sn	PDI-P	Peningkatan Layanan Infrastruktur Jalan	Rehabilitasi Jalan Gg. Persemaian	Gg. Persemaian, Kota Samarinda	150 Meter	Badan Pengelolaan Keuangan dan Aset Daerah	Diteruskan ke Forum SKPD
2951	Ananda Emira Moeis, S.Sn	PDI-P	Peningkatan Layanan Infrastruktur Jalan	Rehabilitasi Jalan Gg. Perintis	Gg. Perintis, Kota Samarinda	150 Meter	Badan Pengelolaan Keuangan dan Aset Daerah	Diteruskan ke Forum SKPD
2952	Ananda Emira Moeis, S.Sn	PDI-P	Peningkatan Layanan Infrastruktur Jalan	Rehabilitasi Jalan Gg. Langsung	Gg. Langsung, Kota Samarinda	150 Meter	Badan Pengelolaan Keuangan dan Aset Daerah	Diteruskan ke Forum SKPD
2953	Ananda Emira Moeis, S.Sn	PDI-P	Peningkatan Layanan Infrastruktur Jalan	Rehabilitasi Jalan Jl. Sultan Alimuddin Gg Bambu Indah	Jl. Sultan Alimuddin Gg Bambu Indah, Kota Samarinda	150 Meter	Badan Pengelolaan Keuangan dan Aset Daerah	Diteruskan ke Forum SKPD
2954	Ananda Emira Moeis, S.Sn	PDI-P	Peningkatan Layanan Infrastruktur Jalan	Rehabilitasi Jalan Jl. Kalan Luas gg H.Bakri	Jl. Kalan Luas gg H.Bakri, Kota Samarinda	150 Meter	Badan Pengelolaan Keuangan dan Aset Daerah	Diteruskan ke Forum SKPD
2955	Ananda Emira Moeis, S.Sn	PDI-P	Peningkatan Layanan Infrastruktur Jalan	Rehabilitasi Jalan Jl. Kalan Luas gg Keluarga 1	Jl. Kalan Luas gg Keluarga 1, Kota Samarinda	150 Meter	Badan Pengelolaan Keuangan dan Aset Daerah	Diteruskan ke Forum SKPD
2956	Ananda Emira Moeis, S.Sn	PDI-P	Peningkatan Layanan Infrastruktur Jalan	Rehabilitasi Jalan Jl. Mesjid RT.18	Jl. Mesjid RT.18, Kota Samarinda	150 Meter	Badan Pengelolaan Keuangan dan Aset Daerah	Diteruskan ke Forum SKPD
2957	H. A Jawad Sirajuddin, S.H, M.H	PAN	Peningkatan Layanan Infrastruktur Jalan	Jalan Rusak	Jl. Otto Iskandarsinata GG. Keluarga RT. 17, Kota Samarinda	150 meter	Badan Pengelolaan Keuangan dan Aset Daerah	Diteruskan ke Forum SKPD
2958	H. A Jawad Sirajuddin, S.H, M.H	PAN	Pengendalian Banjir	Perbaikan Drainase	Jl. Otto Iskandardinata Gg. Keluarga RT. 17, Kota Samarinda	150 meter	Badan Pengelolaan Keuangan dan Aset Daerah	Diteruskan ke Forum SKPD
2959	H. A Jawad Sirajuddin, S.H, M.H	PAN	Pengendalian Banjir	Perbaikan Drainase	Perum Loa Janan Indah RT. 2, RT. 18 dan RT. 19, Kota Samarinda	300 meter	Badan Pengelolaan Keuangan dan Aset Daerah	Diteruskan ke Forum SKPD
2960	H. A Jawad Sirajuddin, S.H, M.H	PAN	Pembangunan Tempat Ibadah	Merehab Mushalla Al-Hidayah	Perum Loa Janan Indah, Kota Samarinda	150 Meter kubik	Sekretariat Daerah	Diteruskan ke Forum SKPD
2961	H. A Jawad Sirajuddin, S.H, M.H	PAN	Peningkatan Layanan Infrastruktur Jalan	Jalan masih Tanah	Perum Loa Janan Indah RT. 19, Kota Samarinda	200 meter	Badan Pengelolaan Keuangan dan Aset Daerah	Diteruskan ke Forum SKPD

No	Pengusul	Fraksi	Usulan	Permasalahan	Alamat	Koefisien	PD Tujuan Akhir	Status
2962	H. A Jawad Sirajuddin, S.H, M.H	PAN	Pengendalian Banjir	Perbaikan drainase	Jl. Kedondong, Kota Samarinda	200 meter	Badan Pengelolaan Keuangan dan Aset Daerah	Diteruskan ke Forum SKPD
2963	Ir. Bagus Susetyo, M.M	Gerindra	Pengendalian Banjir	Parit di RT 43 Rusak dan Longsor	RT.43 Kelurahan Telaga Sari, Kota Balikpapan	100 Meter	Badan Pengelolaan Keuangan dan Aset Daerah	Diteruskan ke Forum SKPD
2964	H. A Jawad Sirajuddin, S.H, M.H	PAN	Peningkatan Layanan Infrastruktur Jalan	Semenisasi Jalan	Jl. Siti Aisyah, Kota Samarinda	200 meter	Badan Pengelolaan Keuangan dan Aset Daerah	Diteruskan ke Forum SKPD
2965	H. Andi Faisal Assegaf, S.Sos, M.Si	Dekoratif-Nasdem	Peningkatan Layanan Infrastruktur Jalan	Kondisi Jalan yang ada sangat buruk dan tidak memadai sehingga perlu Peningkatan Jalan Lingkungan	Jl. Singaraja, Kab. Paser	3124 meter	Badan Pengelolaan Keuangan dan Aset Daerah	Diteruskan ke Forum SKPD
2966	Ir. Bagus Susetyo, M.M	Gerindra	Pengendalian Banjir	saluran air di RT. 35 rusak dan longsor	RT.35 Kelurahan Telaga Sari, Kota Balikpapan	100 Meter	Badan Pengelolaan Keuangan dan Aset Daerah	Diteruskan ke Forum SKPD
2967	H. Andi Harahap, S.Sos	Golkar	Masih rendahnya produksi padi tanaman pangan dan hortilultura dalam pemenuhan pangan lokal	tidak tersedianya Mesin Rice Combine Harvester Yanmar AW 82 bagi Kelompokk Tani MEKAR SARI	Jalan Desa Sumber Sari, Kab. Penajam Paser Utara	2 unit	Badan Pengelolaan Keuangan dan Aset Daerah	Diteruskan ke Forum SKPD
2968	H. Andi Harahap, S.Sos	Golkar	Masih rendahnya produksi padi tanaman pangan dan hortilultura dalam pemenuhan pangan lokal	tidak tersedianya Mesin Rice Combine Harvester Yanmar AW 82 bagi Kelompokk Tani MEKAR SARI	Desa Sumber Sari, Kab. Penajam Paser Utara	2 unit	Badan Pengelolaan Keuangan dan Aset Daerah	Diteruskan ke Forum SKPD
2969	H. A Jawad Sirajuddin, S.H, M.H	PAN	Pengendalian Banjir	Perbaikan Drainase	Gang Swarga 2 Blok F, Kota Samarinda	150 meter	Badan Pengelolaan Keuangan dan Aset Daerah	Diteruskan ke Forum SKPD
2970	Ir. Bagus Susetyo, M.M	Gerindra	Peningkatan Layanan Infrastruktur Jalan	jalan rusak RT.60	Perum Pondok Asri RT.60 Blok ZE, Kota Balikpapan	150 Meter	Badan Pengelolaan Keuangan dan Aset Daerah	Diteruskan ke Forum SKPD
2971	Ananda Emira Moeis, S.Sn	PDI-P	Peningkatan Layanan Infrastruktur Jalan	Rehabilitasi Jalan Jl. Tugu Monas 6A	Jl. Tugu Monas 6A, Kota Samarinda	150 Meter	Badan Pengelolaan Keuangan dan Aset Daerah	Diteruskan ke Forum SKPD
2972	H. Andi Faisal Assegaf, S.Sos, M.Si	Dekoratif-Nasdem	Peningkatan Layanan Infrastruktur Jalan	Kondisi Jalan sangat buruk sehingga perlu Peningkatan Jalan Lingkungan RT.02 Jl. Sebaran Karu	Jl. Sebaran Karu RT.02, Kab. Paser	3124 meter	Badan Pengelolaan Keuangan dan Aset Daerah	Diteruskan ke Forum SKPD
2973	Ananda Emira Moeis, S.Sn	PDI-P	Peningkatan Layanan Infrastruktur Jalan	Rehabilitasi Jalan Jl. Tugu Monas 2	Jl. Tugu Monas 2, Kota Samarinda	150 Meter	Badan Pengelolaan Keuangan dan Aset Daerah	Diteruskan ke Forum SKPD
2974	H. Andi Harahap, S.Sos	Golkar	Masih rendahnya produksi padi tanaman pangan dan hortilultura dalam pemenuhan pangan lokal	tidak tersedianya Mesin Rice Combine Harvester Yanmar AW 82 bagi Kelompokk Tani MEKAR SARI	Sumber Sari, Kab. Penajam Paser Utara	2 unit	Badan Pengelolaan Keuangan dan Aset Daerah	Diteruskan ke Forum SKPD

No	Pengusul	Fraksi	Usulan	Permasalahan	Alamat	Koefisien	PD Tujuan Akhir	Status
2975	Ananda Emira Moeis, S.Sn	PDI-P	Peningkatan Layanan Infrastruktur Jalan	Rehabilitasi Jalan Gg. Beringin 3	Gg. Beringin 3, Kota Samarinda	150 Meter	Badan Pengelolaan Keuangan dan Aset Daerah	Diteruskan ke Forum SKPD
2976	H. A Jawad Sirajuddin, S.H, M.H	PAN	Peningkatan Layanan Infrastruktur Jalan	Jalan Tanah	Jl. Pembangunan Gg. Clorofile RT. 02, Kota Samarinda	200 meter	Badan Pengelolaan Keuangan dan Aset Daerah	Diteruskan ke Forum SKPD
2977	Ananda Emira Moeis, S.Sn	PDI-P	Peningkatan Layanan Infrastruktur Jalan	Rehabilitasi Jalan Gg. Beringin 3 blok 1	Gg. Beringin 3 blok 1, Kota Samarinda	150 Meter	Badan Pengelolaan Keuangan dan Aset Daerah	Diteruskan ke Forum SKPD
2978	Ir. Bagus Susetyo, M.M	Gerindra	Pengendalian Banjir	Perbaikan Saluran Drainase RT. 60	Perum Pondok Asri RT.60 Blik ZD dan ZB, Kota Balikpapan	300 Meter	Badan Pengelolaan Keuangan dan Aset Daerah	Diteruskan ke Forum SKPD
2979	Ananda Emira Moeis, S.Sn	PDI-P	Peningkatan Layanan Infrastruktur Jalan	Jl. Handil Pais	Jl. Handil Pais, Kota Samarinda	150 Meter	Badan Pengelolaan Keuangan dan Aset Daerah	Diteruskan ke Forum SKPD
2980	H. A Jawad Sirajuddin, S.H, M.H	PAN	Peningkatan Layanan Infrastruktur Jalan	Jalan rusak	Jl. Cendana Gg. 11 RT. 36, Kota Samarinda	150 meter	Badan Pengelolaan Keuangan dan Aset Daerah	Diteruskan ke Forum SKPD
2981	Ananda Emira Moeis, S.Sn	PDI-P	Peningkatan Layanan Infrastruktur Jalan	Rehabilitasi Jalan Jl. Merapi 1	Jl. Merapi 1, Kota Samarinda	150 Meter	Badan Pengelolaan Keuangan dan Aset Daerah	Validasi Mitra Bappeda
2982	Ananda Emira Moeis, S.Sn	PDI-P	Peningkatan Layanan Infrastruktur Jalan	Rehabilitasi Jalan Jl. Anjasmoro RT.41	Jl. Anjasmoro RT.41, Kota Samarinda	150 Meter	Badan Pengelolaan Keuangan dan Aset Daerah	Validasi Mitra Bappeda
2983	H. Andi Harahap, S.Sos	Golkar	Masih rendahnya produksi padi tanaman pangan dan hortilultura dalam pemenuhan pangan lokal	Tidak tersedianya Mesin Rice Combine Harvester bagi Kelompok Tani SUMBER MAKMUR	Desa Sebakung Taka, Kab. Paser	2 unit	Badan Pengelolaan Keuangan dan Aset Daerah	Diteruskan ke Forum SKPD
2984	Ananda Emira Moeis, S.Sn	PDI-P	Peningkatan Layanan Infrastruktur Jalan	Peningkatan Jalan Jl. MT Haryono gg 55	Jl. MT Haryono gg 55, Kota Samarinda	150 Meter	Badan Pengelolaan Keuangan dan Aset Daerah	Diteruskan ke Forum SKPD
2985	H. A Jawad Sirajuddin, S.H, M.H	PAN	Peningkatan Layanan Infrastruktur Jalan	Jalan Tanah	Jl. Semarang 2 RT. 14, Kota Samarinda	200 meter	Badan Pengelolaan Keuangan dan Aset Daerah	Diteruskan ke Forum SKPD
2986	Ir. Bagus Susetyo, M.M	Gerindra	Peningkatan Kualitas Kawasan Kumuh	Penerangan lampu jalan yang tidak ada	Perum Pondok Asri RT.60 Blok ZA dan ZB, Kota Balikpapan	6 titik	Badan Pengelolaan Keuangan dan Aset Daerah	Diteruskan ke Forum SKPD
2987	Ananda Emira Moeis, S.Sn	PDI-P	Peningkatan Layanan Infrastruktur Jalan	Peningkatan Jalan Jl. Anggrek Panda 2	Jl. Anggrek Panda 2, Kota Samarinda	150 Meter	Badan Pengelolaan Keuangan dan Aset Daerah	Diteruskan ke Forum SKPD
2988	Ananda Emira Moeis, S.Sn	PDI-P	Peningkatan Layanan Infrastruktur Jalan	Peningkatan Jalan Jl. Juanda 1B	Jl. Juanda 1B, Kota Samarinda	150 Meter	Badan Pengelolaan Keuangan dan Aset Daerah	Diteruskan ke Forum SKPD
2989	H. A Jawad Sirajuddin, S.H, M.H	PAN	Peningkatan Layanan Infrastruktur Jalan	Jalan Rusak dan berlubang	Jl. Cendana, Kota Samarinda	500 meter	Badan Pengelolaan Keuangan dan Aset Daerah	Diteruskan ke Forum SKPD

No	Pengusul	Fraksi	Usulan	Permasalahan	Alamat	Koefisien	PD Tujuan Akhir	Status
2990	H. A Jawad Sirajuddin, S.H, M.H	PAN	Pengendalian Banjir	Perbaikan Saluran	Folder Air Hitam RT. 31, Kota Samarinda	150 meter	Badan Pengelolaan Keuangan dan Aset Daerah	Diteruskan ke Forum SKPD
2991	Ananda Emira Moeis, S.Sn	PDI-P	Peningkatan Layanan Infrastruktur Jalan	Peningkatan Jalan Gg. Wira Tirta	Gg. Wira Tirta, Kota Samarinda	150 Meter	Badan Pengelolaan Keuangan dan Aset Daerah	Diteruskan ke Forum SKPD
2992	Ananda Emira Moeis, S.Sn	PDI-P	Peningkatan Layanan Infrastruktur Jalan	Peningkatan Jalan Jl. Antasari 2 gg 8	Jl. Antasari 2 gg 8, Kota Samarinda	150 Meter	Badan Pengelolaan Keuangan dan Aset Daerah	Diteruskan ke Forum SKPD
2993	H. A Jawad Sirajuddin, S.H, M.H	PAN	Peningkatan Layanan Irigasi	Peningkatan Saluran Irigasi	Kelurahan Bantuas, Kota Samarinda	300 meter	Badan Pengelolaan Keuangan dan Aset Daerah	Diteruskan ke Forum SKPD
2994	H. A Jawad Sirajuddin, S.H, M.H	PAN	Rendahnya kontribusi UMKM dan koperasi terhadap perekonomian daerah	Bantuan Bahan Baku dan Pelatihan Kampung Tenun	Jl. P. Bendahara, Kota Samarinda	30 Paket	Badan Pengelolaan Keuangan dan Aset Daerah	Diteruskan ke Forum SKPD
2995	Ananda Emira Moeis, S.Sn	PDI-P	Peningkatan Layanan Infrastruktur Jalan	Peningkatan Jalan Gg. Keluarga Al-Luhah	Peningkatan Jalan Gg. Keluarga Al-Luhah, Kota Samarinda	150 Meter	Badan Pengelolaan Keuangan dan Aset Daerah	Diteruskan ke Forum SKPD
2996	Ananda Emira Moeis, S.Sn	PDI-P	Peningkatan Layanan Infrastruktur Jalan	Peningkatan Jalan Jl. Pampang Muara gg Mata	Jl. Pampang Muara gg Mata, Kota Samarinda	150 Meter	Dinas Pekerjaan Umum, Penataan Ruang dan Perumahan Rakyat	Diteruskan ke Forum SKPD
2997	Ananda Emira Moeis, S.Sn	PDI-P	Peningkatan Layanan Infrastruktur Jalan	Peningkatan Jalan Jl. Perjuangan 7 gg Kita	Jl. Perjuangan 7 gg Kita, Kota Samarinda	150 Meter	Badan Pengelolaan Keuangan dan Aset Daerah	Diteruskan ke Forum SKPD
2998	Ir. Bagus Susetyo, M.M	Gerindra	Peningkatan Layanan Infrastruktur Jalan	pembuatan Badan jalan	RT.18 Kelurahan Batu Ampar, Kota Balikpapan	200 Meter	Badan Pengelolaan Keuangan dan Aset Daerah	Diteruskan ke Forum SKPD
2999	Ananda Emira Moeis, S.Sn	PDI-P	Peningkatan Layanan Infrastruktur Jalan	Peningkatan Jalan Jl. Aw. Syahrani gg Walet 2	Jl. Aw. Syahrani gg Walet 2, Kota Samarinda	150 Meter	Badan Pengelolaan Keuangan dan Aset Daerah	Diteruskan ke Forum SKPD
3000	H. A Jawad Sirajuddin, S.H, M.H	PAN	Pengendalian Banjir	Perbaikan drainase	Jl. Pangeran Bendahara Gg. Pertununan, Kota Samarinda	200 meter	Badan Pengelolaan Keuangan dan Aset Daerah	Diteruskan ke Forum SKPD
3001	Ananda Emira Moeis, S.Sn	PDI-P	Peningkatan Layanan Infrastruktur Jalan	Peningkatan Jalan Jl. Mangkujenang gg Damai	Jl. Mangkujenang gg Damai, Kota Samarinda	150 Meter	Badan Pengelolaan Keuangan dan Aset Daerah	Diteruskan ke Forum SKPD
3002	Ir. Bagus Susetyo, M.M	Gerindra	Peningkatan Layanan Infrastruktur Jalan	Perbaikan Badan Jalan RT.64	RT.64 Kelurahan Batu Ampar, Kota Balikpapan	190 Meter	Badan Pengelolaan Keuangan dan Aset Daerah	Diteruskan ke Forum SKPD
3003	H. A Jawad Sirajuddin, S.H, M.H	PAN	Pembangunan Tempat Ibadah	Pembangunan Rumah Kaum Masjid Ar-Raudatul Jannah	Jl. Pangeran Bendahara, Kota Samarinda	150 Meter kubik	Sekretariat Daerah	Diteruskan ke Forum SKPD
3004	Ananda Emira Moeis, S.Sn	PDI-P	Peningkatan Layanan Infrastruktur Jalan	Peningkatan Jalan Jl. Mangkujenang gg Damai 2	Jl. Mangkujenang gg Damai 2, Kota Samarinda	150 Meter	Badan Pengelolaan Keuangan dan Aset Daerah	Diteruskan ke Forum SKPD

No	Pengusul	Fraksi	Usulan	Permasalahan	Alamat	Koefisien	PD Tujuan Akhir	Status
3005	H. A Jawad Sirajuddin, S.H, M.H	PAN	Pembangunan Tempat Ibadah	Pembangunan Musholla SMP Negeri 8	Jl. Pattimura, Kota Samarinda	200 Meter kubik	Sekretariat Daerah	Diteruskan ke Forum SKPD
3006	Ir. Bagus Susetyo, M.M	Gerindra	Pengendalian Banjir	drainase Rusak RT.25	RT.25 Kelurahan Muara Rapak, Kota Balikpapan	150 Meter	Badan Pengelolaan Keuangan dan Aset Daerah	Diteruskan ke Forum SKPD
3007	Ananda Emira Moeis, S.Sn	PDI-P	Peningkatan Layanan Infrastruktur Jalan	Peningkatan Jalan Jl. Padat Karya gg Cempedak	Jl. Padat Karya gg Cempedak, Kota Samarinda	150 Meter	Badan Pengelolaan Keuangan dan Aset Daerah	Diteruskan ke Forum SKPD
3008	Ananda Emira Moeis, S.Sn	PDI-P	Peningkatan Layanan Infrastruktur Jalan	Peningkatan Jalan Jl. Padat Karya gg Mawar	Jl. Padat Karya gg Mawar, Kota Samarinda	150 Meter	Badan Pengelolaan Keuangan dan Aset Daerah	Diteruskan ke Forum SKPD
3009	H. A Jawad Sirajuddin, S.H, M.H	PAN	Peningkatan Layanan Infrastruktur Jalan	Jalan Tanah	Jl. Merapi Gg. Anora RT. 13, Kota Samarinda	150 meter	Badan Pengelolaan Keuangan dan Aset Daerah	Diteruskan ke Forum SKPD
3010	Ananda Emira Moeis, S.Sn	PDI-P	Peningkatan Layanan Infrastruktur Jalan	Peningkatan Jalan Jl. Gunung Lingai gg Keluarga	Jl. Gunung Lingai gg Keluarga, Kota Samarinda	150 Meter	Badan Pengelolaan Keuangan dan Aset Daerah	Diteruskan ke Forum SKPD
3011	Ananda Emira Moeis, S.Sn	PDI-P	Peningkatan Layanan Infrastruktur Jalan	Peningkatan Jalan Jl. H.Bakran blok B	Jl. H.Bakran blok B, Kota Samarinda	150 Meter	Badan Pengelolaan Keuangan dan Aset Daerah	Diteruskan ke Forum SKPD
3012	H. A Jawad Sirajuddin, S.H, M.H	PAN	Peningkatan Layanan Infrastruktur Jalan	Jalan rusak dan berlubang	Jl. Dwikora RT. 17, Kota Samarinda	1000 meter	Badan Pengelolaan Keuangan dan Aset Daerah	Diteruskan ke Forum SKPD
3013	Ananda Emira Moeis, S.Sn	PDI-P	Peningkatan Layanan Infrastruktur Jalan	Peningkatan Jalan Jl. Pondok Wira 1 blok 5F	Peningkatan Jalan Jl. Pondok Wira 1 blok 5F, Kota Samarinda	150 Meter	Badan Pengelolaan Keuangan dan Aset Daerah	Diteruskan ke Forum SKPD
3014	H. A Jawad Sirajuddin, S.H, M.H	PAN	Peningkatan Layanan Listrik	Lampu jalan belum ada	Jl. Dwikora, Kota Samarinda	100 Unit	Badan Pengelolaan Keuangan dan Aset Daerah	Diteruskan ke Forum SKPD
3015	Ir. Bagus Susetyo, M.M	Gerindra	Peningkatan Layanan Infrastruktur Jalan	Jalan Lingkungan RT. 70 Rusak	Jalan LKMD Prumahan Banyuwangi RT.70, Kota Balikpapan	200 Meter	Badan Pengelolaan Keuangan dan Aset Daerah	Diteruskan ke Forum SKPD
3016	H. A Jawad Sirajuddin, S.H, M.H	PAN	Pengendalian Banjir	Perbaikan Drainase	Jl. Diponegoro, Kota Samarinda	300 meter	Badan Pengelolaan Keuangan dan Aset Daerah	Diteruskan ke Forum SKPD
3017	Ir. Bagus Susetyo, M.M	Gerindra	Peningkatan Layanan Infrastruktur Jalan	jalan Rusak di Lingkungan RT.35	RT. 35 Kelurahan Muara Rapak, Kota Balikpapan	170 Meter	Badan Pengelolaan Keuangan dan Aset Daerah	Diteruskan ke Forum SKPD
3018	H. A Jawad Sirajuddin, S.H, M.H	PAN	Peningkatan Layanan Infrastruktur Jalan	Perbaikan Jalan dan Drainase	Jl. Kapten Sujono Gg. Mahkota I RT. 18, Kota Samarinda	100 meter	Badan Pengelolaan Keuangan dan Aset Daerah	Diteruskan ke Forum SKPD
3019	H. A Jawad Sirajuddin, S.H, M.H	PAN	Peningkatan Layanan Infrastruktur Jalan	Jalan tanah	Jl. Pasundan, Kota Samarinda	2000 meter	Badan Pengelolaan Keuangan dan Aset Daerah	Diteruskan ke Forum SKPD

No	Pengusul	Fraksi	Usulan	Permasalahan	Alamat	Koefisien	PD Tujuan Akhir	Status
3020	Ir. Bagus Susetyo, M.M	Gerindra	Peningkatan Layanan Infrastruktur Jalan	Jalan Rusak Di lingkungan RT.31	RT.31 Kelurahan Muara Rapak, Kota Balikpapan	270 Meter	Badan Pengelolaan Keuangan dan Aset Daerah	Diteruskan ke Forum SKPD
3021	H. A Jawad Sirajuddin, S.H, M.H	PAN	Pengendalian Banjir	Pembangunan Drainase	Jl. kapten Sujono, Kota Samarinda	1000 meter	Badan Pengelolaan Keuangan dan Aset Daerah	Diteruskan ke Forum SKPD
3022	M. Nasiruddin, S.H	PAN	Masih Rendahnya Produksi dan Pengembangan Budidaya Ikan	Kelompok Nelayan Karya Bersama membutuhkan bantuan Box penyimpanan ikan untuk meningkatkan kualitas perikanan dan perekonomian anggota nelayan	RT.04 Dusun Mampang, Kab. Kutai Timur	230 Unit	Badan Pengelolaan Keuangan dan Aset Daerah	Diteruskan ke Forum SKPD
3023	H. A Jawad Sirajuddin, S.H, M.H	PAN	Pembangunan Tempat Ibadah	Rehabilitasi Masjid Al-Hikmah	Jl. Sumber Baru, Kota Samarinda	250 Meter kubik	Sekretariat Daerah	Diteruskan ke Forum SKPD
3024	H. A Jawad Sirajuddin, S.H, M.H	PAN	Peningkatan Kualitas Rumah Tidak Layak Huni	Rumah tidak layak huni	RT. 25, Kota Samarinda	5 unit	Dinas Pekerjaan Umum, Penataan Ruang dan Perumahan Rakyat	Diteruskan ke Forum SKPD
3025	M. Nasiruddin, S.H	PAN	Peningkatan Layanan Infrastruktur Jalan	Jalan rusak	Jln. Sekerat Pantai RT.05 Dusun Mampang, Kab. Kutai Timur	600 Meter Kubik	Badan Pengelolaan Keuangan dan Aset Daerah	Diteruskan ke Forum SKPD
3026	H. A Jawad Sirajuddin, S.H, M.H	PAN	Peningkatan Layanan Infrastruktur Jalan	Jalan rusak	Jl. Rukun Gg. Teratai, Kota Samarinda	150 meter	Badan Pengelolaan Keuangan dan Aset Daerah	Diteruskan ke Forum SKPD
3027	M. Nasiruddin, S.H	PAN	Peningkatan Layanan Infrastruktur Jalan	Jalan Rusak	Jl. Jagung RT.07, Kab. Kutai Timur	300 Meter	Badan Pengelolaan Keuangan dan Aset Daerah	Diteruskan ke Forum SKPD
3028	H. A Jawad Sirajuddin, S.H, M.H	PAN	Peningkatan Layanan Infrastruktur Jalan	Jalan rusak	Jl. Rukun Gg. Mawar 5-6, Kota Samarinda	120 meter	Badan Pengelolaan Keuangan dan Aset Daerah	Diteruskan ke Forum SKPD
3029	H. A Jawad Sirajuddin, S.H, M.H	PAN	Peningkatan Layanan Infrastruktur Jalan	Jalan Rusak	Jl. Rukun Gg. Mawar 3-4, Kota Samarinda	120 meter	Badan Pengelolaan Keuangan dan Aset Daerah	Diteruskan ke Forum SKPD
3030	H. A Jawad Sirajuddin, S.H, M.H	PAN	Peningkatan Layanan Infrastruktur Jalan	Jalan rusak	Jl. Rukun Gg. Mawar 1-2, Kota Samarinda	130 meter	Badan Pengelolaan Keuangan dan Aset Daerah	Diteruskan ke Forum SKPD
3031	M. Nasiruddin, S.H	PAN	Masih Rendahnya Produksi dan Pengembangan Budidaya Ikan	Kelompok Nelayan Karya Bersama membutuhkan bantuan kapal bagang nelayan 10 GT untuk meningkatkan hasil produktifitas nelayan	RT.04 Dusun Mampang, Kab. Kutai Timur	1 Unit	Badan Pengelolaan Keuangan dan Aset Daerah	Diteruskan ke Forum SKPD
3032	H. A Jawad Sirajuddin, S.H, M.H	PAN	Peningkatan Layanan Infrastruktur Jalan	Jalan Rusak	Jl. Rukun Gg. Mawar Poros, Kota Samarinda	150 meter	Badan Pengelolaan Keuangan dan Aset Daerah	Diteruskan ke Forum SKPD



No	Pengusul	Fraksi	Usulan	Permasalahan	Alamat	Koefisien	PD Tujuan Akhir	Status
3033	Ir. Bagus Susetyo, M.M	Gerindra	Pengendalian Banjir	drainase rusak di lingkungan RT.86	RT.86 Kelurahan Muara Rapak, Kota Balikpapan	120 Meter	Badan Pengelolaan Keuangan dan Aset Daerah	Diteruskan ke Forum SKPD
3034	M. Nasiruddin, S.H	PAN	Peningkatan Layanan Infrastruktur Jalan	Jalan rusak	Jalan Kates RT.20, Kab. Kutai Timur	1000 Meter	Badan Pengelolaan Keuangan dan Aset Daerah	Diteruskan ke Forum SKPD
3035	H. A Jawad Sirajuddin, S.H, M.H	PAN	Peningkatan Layanan Infrastruktur Jalan	Jalan Rusak	Jl. Rukun Gg. Karoke, Kota Samarinda	150 meter	Badan Pengelolaan Keuangan dan Aset Daerah	Diteruskan ke Forum SKPD
3036	H. A Jawad Sirajuddin, S.H, M.H	PAN	Peningkatan Layanan Infrastruktur Jalan	Jalan Rusak	Jl. Rukun Gg. Masjid Al-Istiqomah, Kota Samarinda	120 meter	Badan Pengelolaan Keuangan dan Aset Daerah	Diteruskan ke Forum SKPD
3037	M. Nasiruddin, S.H	PAN	Peningkatan Layanan Infrastruktur Jalan	Jalan rusak	Jalan Pabeangi RT.08, Kab. Kutai Timur	300 Meter	Badan Pengelolaan Keuangan dan Aset Daerah	Diteruskan ke Forum SKPD
3038	H. A Jawad Sirajuddin, S.H, M.H	PAN	Peningkatan Layanan Infrastruktur Jalan	Jalan Rusak	Jl. Rukun Gg. Anggrek 1, Kota Samarinda	250 meter	Badan Pengelolaan Keuangan dan Aset Daerah	Diteruskan ke Forum SKPD
3039	Ir. Bagus Susetyo, M.M	Gerindra	Peningkatan Layanan Infrastruktur Jalan	Jalan Rusak di Gang Serunai RT.24	gang serunai RT.24 Kelurahan Batu Ampar, Kota Balikpapan	150 Meter	Badan Pengelolaan Keuangan dan Aset Daerah	Diteruskan ke Forum SKPD
3040	M. Nasiruddin, S.H	PAN	Peningkatan Layanan Infrastruktur Jalan	Jalan rusak	Jalan Sawit RT.07, Kab. Kutai Timur	300 Meter	Badan Pengelolaan Keuangan dan Aset Daerah	Diteruskan ke Forum SKPD
3041	H. A Jawad Sirajuddin, S.H, M.H	PAN	Peningkatan Layanan Infrastruktur Jalan	Jalan Rusak	Jl. Rukun Gg. Anggrek 2, Kota Samarinda	130 meter	Badan Pengelolaan Keuangan dan Aset Daerah	Diteruskan ke Forum SKPD
3042	H. A Jawad Sirajuddin, S.H, M.H	PAN	Peningkatan Layanan Infrastruktur Jalan	Jalan Rusak	Jl. rukun Gg. Anggrek 3, Kota Samarinda	250 meter	Badan Pengelolaan Keuangan dan Aset Daerah	Diteruskan ke Forum SKPD
3043	M. Nasiruddin, S.H	PAN	Peningkatan Layanan Infrastruktur Jalan	Jalan Rusak	Jalan Walet RT.03, Kab. Kutai Timur	300 Meter	Badan Pengelolaan Keuangan dan Aset Daerah	Diteruskan ke Forum SKPD
3044	H. A Jawad Sirajuddin, S.H, M.H	PAN	Peningkatan Layanan Infrastruktur Jalan	Jalan rusak	Jl. rukun Gg. Anggrek 3A, Kota Samarinda	300 meter	Badan Pengelolaan Keuangan dan Aset Daerah	Diteruskan ke Forum SKPD
3045	H. A Jawad Sirajuddin, S.H, M.H	PAN	Peningkatan Layanan Infrastruktur Jalan	Jalan rusak	Jl. Rukun Gg. 3B, Kota Samarinda	250 meter	Badan Pengelolaan Keuangan dan Aset Daerah	Diteruskan ke Forum SKPD
3046	H. A Jawad Sirajuddin, S.H, M.H	PAN	Peningkatan Layanan Infrastruktur Jalan	Jalan Rusak	Jl. Rukun Gg. Mulia, Kota Samarinda	250 meter	Badan Pengelolaan Keuangan dan Aset Daerah	Diteruskan ke Forum SKPD
3047	H. A Jawad Sirajuddin, S.H, M.H	PAN	Pengendalian Banjir	Perbaiki Drainase	Jl. Biawan Gg. 2 RT. 16, Kota Samarinda	150 meter	Badan Pengelolaan Keuangan dan Aset Daerah	Diteruskan ke Forum SKPD



No	Pengusul	Fraksi	Usulan	Permasalahan	Alamat	Koefisien	PD Tujuan Akhir	Status
3048	M. Nasiruddin, S.H	PAN	Masih rendahnya produksi pangan asal ternak	Kelompok Tani Polmas II (Dua) RT.20 memerlukan bantuan ternak sapi untuk meningkatkan kesejahteraan warga	RT.20, Kab. Kutai Timur	50 ekor	Badan Pengelolaan Keuangan dan Aset Daerah	Diteruskan ke Forum SKPD
3049	H. A Jawad Sirajuddin, S.H, M.H	PAN	Pengendalian Banjir	Perbaikan Drainase	Jl. Biawan Gg. 2 RT. 11, Kota Samarinda	120 meter	Badan Pengelolaan Keuangan dan Aset Daerah	Diteruskan ke Forum SKPD
3050	H. A Jawad Sirajuddin, S.H, M.H	PAN	Pengendalian Banjir	Perbaikan Drainase	Jl. Rumbia Gg. 2 RT. 30, Kota Samarinda	324 meter	Badan Pengelolaan Keuangan dan Aset Daerah	Diteruskan ke Forum SKPD
3051	H. A Jawad Sirajuddin, S.H, M.H	PAN	Peningkatan Layanan Infrastruktur Jalan	Semenisasi Jalan	Jl. Rumbia Gg. 2 RT. 30, Kota Samarinda	178 meter	Badan Pengelolaan Keuangan dan Aset Daerah	Diteruskan ke Forum SKPD
3052	H. A Jawad Sirajuddin, S.H, M.H	PAN	Pengendalian Banjir	Pembuatan Drainase	Jl. Bukit Rumbia 3, Kota Samarinda	200 meter	Badan Pengelolaan Keuangan dan Aset Daerah	Diteruskan ke Forum SKPD
3053	M. Nasiruddin, S.H	PAN	Peningkatan Layanan Infrastruktur Jalan	Belum adanya badan jalan	RT.002 Dusun Sekerat, Kab. Kutai Timur	500 Meter	Badan Pengelolaan Keuangan dan Aset Daerah	Diteruskan ke Forum SKPD
3054	H. A Jawad Sirajuddin, S.H, M.H	PAN	Pengendalian Banjir	Perbaikan Drainase	Jl. Otto Iskandardinata Gg. Budiman RT. 23, Kota Samarinda	200 meter	Badan Pengelolaan Keuangan dan Aset Daerah	Diteruskan ke Forum SKPD
3055	Ir. Bagus Susetyo, M.M	Gerindra	Peningkatan Layanan Infrastruktur Jalan	Jalan rusak	Gang Jumain RT.19 Kelurahan Karang Joang, Kota Balikpapan	200 Meter	Badan Pengelolaan Keuangan dan Aset Daerah	Diteruskan ke Forum SKPD
3056	M. Nasiruddin, S.H	PAN	Pengendalian Banjir	belum ada saluran air	RT. 10 Dusun 01, Kab. Kutai Timur	200 Meter	Badan Pengelolaan Keuangan dan Aset Daerah	Diteruskan ke Forum SKPD
3057	Ir. Bagus Susetyo, M.M	Gerindra	Peningkatan Layanan Infrastruktur Jalan	jalan rusak butuh perbaikan	RT.47 Kelurahan Batu Ampar, Kota Balikpapan	160 Meter	Badan Pengelolaan Keuangan dan Aset Daerah	Diteruskan ke Forum SKPD
3058	H. A Jawad Sirajuddin, S.H, M.H	PAN	Peningkatan Cakupan Layanan Air Minum	Air PDAM belum sampai	Jl. Bukit Rumbia 1, Kota Samarinda	300 Unit	Badan Pengelolaan Keuangan dan Aset Daerah	Diteruskan ke Forum SKPD
3059	M. Nasiruddin, S.H	PAN	Desa dan Masyarakat belum optimal diberdayakan	warga membutuhkan bantuan tenda dan kursi sebagai sarana dan prasarana kegiatan masyarakat	RT.05, Kab. Kutai Timur	210 Unit	Sekretariat Daerah	Diteruskan ke Forum SKPD
3060	Ir. Bagus Susetyo, M.M	Gerindra	Pengendalian Banjir	saluran Drainase rusak	RT.05 Kelurahan Muara Rapak, Kota Balikpapan	250 Meter	Badan Pengelolaan Keuangan dan Aset Daerah	Diteruskan ke Forum SKPD
3061	M. Nasiruddin, S.H	PAN	Pengendalian Banjir	belum ada saluran drainase air	Jalan Pipit RT.01 Dusun 03, Kab. Kutai Timur	200 Meter	Badan Pengelolaan Keuangan dan Aset Daerah	Diteruskan ke Forum SKPD

No	Pengusul	Fraksi	Usulan	Permasalahan	Alamat	Koefisien	PD Tujuan Akhir	Status
3062	M. Nasiruddin, S.H	PAN	Pengendalian Banjir	Belum adanya saluran drainase air	Jalan Cempaka RT.05, Kab. Kutai Timur	200 Meter	Badan Pengelolaan Keuangan dan Aset Daerah	Diteruskan ke Forum SKPD
3063	M. Nasiruddin, S.H	PAN	Pengendalian Banjir	Belum adanya saluran drainase air	Jalan Pisang RT.002, Kab. Kutai Timur	200 Meter	Badan Pengelolaan Keuangan dan Aset Daerah	Diteruskan ke Forum SKPD
3064	M. Nasiruddin, S.H	PAN	Tenaga Kesehatan Kurang Mencukupi	Kelompok Tani Nusantara membutuhkan bantuan ternak ayam petelur dan pakan untuk meningkatkan ketahanan pangan dan kesejahteraan masyarakat	Jln. Poros Sangatta Bontang RT.01 Dusun Sangkima, Kab. Kutai Timur	1000 ekor	Sekretariat Daerah	Diteruskan ke Forum SKPD
3065	M. Nasiruddin, S.H	PAN	Pengendalian Banjir	tidak adanya saluran drainase air	Jalan Belibis RT.05 Dusun 02, Kab. Kutai Timur	200 Meter	Badan Pengelolaan Keuangan dan Aset Daerah	Diteruskan ke Forum SKPD
3066	M. Nasiruddin, S.H	PAN	Masih Rendahnya Produksi dan Pengembangan Budidaya Ikan	Kelompok Tani Nusantara membutuhkan induk ikan air tawar	Jl. Poros Sangatta Bontang RT.01 Dusun Sangkima, Kab. Kutai Timur	1 paket	Badan Pengelolaan Keuangan dan Aset Daerah	Diteruskan ke Forum SKPD
3067	M. Nasiruddin, S.H	PAN	Desa dan Masyarakat belum optimal diberdayakan	Majelis Sabilut Taq'wa membutuhkan bantuan satu unit mobil ambulance untuk membantu kegiatan masyarakat	Jl. Yos Sudarso I - Jl. Gajah Mada RT.04, Kab. Kutai Timur	1 paket	Sekretariat Daerah	Diteruskan ke Forum SKPD
3068	M. Nasiruddin, S.H	PAN	Pembangunan Tempat Ibadah	Bangunan Masjid al-Muttaqin belum selesai	Jl. Diponegoro Gg. bakti Jaya II, Kab. Kutai Timur	1 paket	Sekretariat Daerah	Diteruskan ke Forum SKPD
3069	Harun Al Rasyid, S.H	PKS	Pembangunan Tempat Ibadah	Kelanjutan Pembangunan Masjid Al Ittihad	Jalan. MT Haryono Rt 37 No. 20, Kota Bontang	1255 Meter	Sekretariat Daerah	Diteruskan ke Forum SKPD
3070	Harun Al Rasyid, S.H	PKS	Belum Meratanya Kualitas Pelayanan Pendidikan	Pembangunan TK Harapan Bunda	Rt 3 Dusun 1 Km 106, Kab. Kutai Timur	360 Meter	Sekretariat Daerah	Diteruskan ke Forum SKPD
3071	M. Nasiruddin, S.H	PAN	Masih Rendahnya Produksi dan Pengembangan Budidaya Ikan	Forum pemerhati masyarakat pesisir memerlukan bantuan bibit udang vaname dan penyemaian bibit mangrove	Jl. Merpati 2 RT.55 No.18, Kab. Kutai Timur	1 paket	Badan Pengelolaan Keuangan dan Aset Daerah	Diteruskan ke Forum SKPD
3072	Ananda Emira Moeis, S.Sn	PDI-P	Pengendalian Banjir	Rehabilitasi Saluran Drainase Jl. Padat Karya	Jl. Padat Karya, Kota Samarinda	170 Meter	Badan Pengelolaan Keuangan dan Aset Daerah	Diteruskan ke Forum SKPD
3073	Ananda Emira Moeis, S.Sn	PDI-P	Pengendalian Banjir	Rehabilitasi Saluran Drainase Jl. Tembok Tengah	Jl. Tembok Tengah, Kota Samarinda	170 Meter	Badan Pengelolaan Keuangan dan Aset Daerah	Diteruskan ke Forum SKPD
3074	M. Nasiruddin, S.H	PAN	Peningkatan Layanan Infrastruktur Jalan	Jalan rusak	Jl. Pisang RT.02/01, Kab. Kutai Timur	150 Meter Kubik	Badan Pengelolaan Keuangan dan Aset Daerah	Diteruskan ke Forum SKPD

No	Pengusul	Fraksi	Usulan	Permasalahan	Alamat	Koefisien	PD Tujuan Akhir	Status
3075	Ananda Emira Moeis, S.Sn	PDI-P	Pengendalian Banjir	Rehabilitasi Saluran Drainase Jl. Berambai Gg. Air Terjun	Jl. Berambai Gg. Air Terjun, Kota Samarinda	170 Meter	Badan Pengelolaan Keuangan dan Aset Daerah	Diteruskan ke Forum SKPD
3076	Ananda Emira Moeis, S.Sn	PDI-P	Pengendalian Banjir	Rehabilitasi Saluran Drainase Jl. Inpres RT. 31	Jl. Inpres RT. 31, Kota Samarinda	170 Meter	Badan Pengelolaan Keuangan dan Aset Daerah	Diteruskan ke Forum SKPD
3077	Ananda Emira Moeis, S.Sn	PDI-P	Pengendalian Banjir	Rehabilitasi Saluran Drainase Jl. Batu Besaung Poros	Jl. Batu Besaung Poros, Kota Samarinda	170 Meter	Badan Pengelolaan Keuangan dan Aset Daerah	Validasi Mitra Bappeda
3078	M. Nasiruddin, S.H	PAN	Peningkatan Layanan Infrastruktur Jalan	Jalan rusak	Jl. Kates RT.20, Kab. Kutai Timur	1000 Meter	Badan Pengelolaan Keuangan dan Aset Daerah	Diteruskan ke Forum SKPD
3079	Ananda Emira Moeis, S.Sn	PDI-P	Pengendalian Banjir	Rehabilitasi Saluran Drainase Jl. Padat Karya Gg. Karya Bersama	Jl. Padat Karya Gg. Karya Bersama, Kota Samarinda	170 Meter	Badan Pengelolaan Keuangan dan Aset Daerah	Diteruskan ke Forum SKPD
3080	M. Nasiruddin, S.H	PAN	Peningkatan Layanan Infrastruktur Jalan	jalan rusak	Jl. Pelita RT.05 Dusun 02, Kab. Kutai Timur	150 Meter Kubik	Badan Pengelolaan Keuangan dan Aset Daerah	Diteruskan ke Forum SKPD
3081	Ananda Emira Moeis, S.Sn	PDI-P	Pengendalian Banjir	Rehabilitasi Saluran Drainase Jl. Batu Cermin Gg. Gunung Cermink	Jl. Batu Cermin Gg. Gunung Cermink, Kota Samarinda	170 Meter	Badan Pengelolaan Keuangan dan Aset Daerah	Diteruskan ke Forum SKPD
3082	Ananda Emira Moeis, S.Sn	PDI-P	Pengendalian Banjir	Rehabilitasi Saluran Drainase JL. OLAH BEBAYA GG. MERPATI RT. 9	JL. OLAH BEBAYA GG. MERPATI RT. 9, Kota Samarinda	170 Meter	Badan Pengelolaan Keuangan dan Aset Daerah	Diteruskan ke Forum SKPD
3083	M. Nasiruddin, S.H	PAN	Peningkatan Layanan Infrastruktur Jalan	Jalan rusak	Jl. Sawit RT.07, Kab. Kutai Timur	300 Meter	Badan Pengelolaan Keuangan dan Aset Daerah	Diteruskan ke Forum SKPD
3084	Ananda Emira Moeis, S.Sn	PDI-P	Pengendalian Banjir	Rehabilitasi Saluran Drainase, JL. OLAH BEBAYA GG. PESANTREN RT. 9	JL. OLAH BEBAYA GG. PESANTREN RT. 9, Kota Samarinda	170 Meter	Badan Pengelolaan Keuangan dan Aset Daerah	Diteruskan ke Forum SKPD
3085	Harun Al Rasyid, S.H	PKS	Peningkatan Layanan Infrastruktur Jalan	Peningkatan Lanjutan Jalan Bukit Indah	Jalan Kawasan Rt 03-Rt 04, Kab. Berau	4000 Meter	Badan Pengelolaan Keuangan dan Aset Daerah	Diteruskan ke Forum SKPD
3086	M. Nasiruddin, S.H	PAN	Peningkatan Layanan Infrastruktur Jalan	Jalan rusak	jl. Gunung Payo RT.08, Kab. Kutai Timur	500 Meter	Badan Pengelolaan Keuangan dan Aset Daerah	Diteruskan ke Forum SKPD
3087	Ananda Emira Moeis, S.Sn	PDI-P	Pengendalian Banjir	Rehabilitasi Saluran Drainase JL. OLAH BEBAYA GG. PESANTREN 2 RT. 9	JL. OLAH BEBAYA GG. PESANTREN 2 RT. 9, Kota Samarinda	170 Meter	Badan Pengelolaan Keuangan dan Aset Daerah	Diteruskan ke Forum SKPD
3088	M. Nasiruddin, S.H	PAN	Pembangunan Tempat Ibadah	perlu perbaikan halaman masjid tempat ibadah	Masjid Al-Muhajirin RT.07, Kab. Kutai Timur	150 Meter Kubik	Sekretariat Daerah	Diteruskan ke Forum SKPD
3089	Ananda Emira Moeis, S.Sn	PDI-P	Pengendalian Banjir	Rehabilitasi Saluran Drainase JL. OLAH BEBAYA GG. TERATAI RT. 9	JL. OLAH BEBAYA GG. TERATAI RT. 9, Kota Samarinda	170 Meter	Badan Pengelolaan Keuangan dan Aset Daerah	Diteruskan ke Forum SKPD
3090	Harun Al Rasyid, S.H	PKS	Produktivitas perkebunan rakyat masih rendah	Bantuan Bibit Sawit Koptan Malonang Jaya	Malonang Jaya, Kab. Berau	108 Ha	Badan Pengelolaan Keuangan dan Aset Daerah	Diteruskan ke Forum SKPD

No	Pengusul	Fraksi	Usulan	Permasalahan	Alamat	Koefisien	PD Tujuan Akhir	Status
3091	M. Nasiruddin, S.H	PAN	Peningkatan Layanan Infrastruktur Jalan	Jalan rusak	Jl. Rajawali RT.03 Dusun 03, Kab. Kutai Timur	150 Meter Kubik	Badan Pengelolaan Keuangan dan Aset Daerah	Diteruskan ke Forum SKPD
3092	Ananda Emira Moeis, S.Sn	PDI-P	Pengendalian Banjir	Rehabilitasi Saluran Drainase JL. OLAH BEBAYA GG. TANI	JL. OLAH BEBAYA GG. TANI, Kota Samarinda	170 Meter	Badan Pengelolaan Keuangan dan Aset Daerah	Diteruskan ke Forum SKPD
3093	Ananda Emira Moeis, S.Sn	PDI-P	Pengendalian Banjir	Rehabilitasi Saluran Drainase JL. OLAH BEBAYA	JL. OLAH BEBAYA, Kota Samarinda	170 Meter	Badan Pengelolaan Keuangan dan Aset Daerah	Diteruskan ke Forum SKPD
3094	Ananda Emira Moeis, S.Sn	PDI-P	Pengendalian Banjir	Rehabilitasi Saluran Drainase JL. TELKOM GG. BARU	JL. TELKOM GG. BARU, Kota Samarinda	170 Meter	Badan Pengelolaan Keuangan dan Aset Daerah	Diteruskan ke Forum SKPD
3095	Ananda Emira Moeis, S.Sn	PDI-P	Pengendalian Banjir	Rehabilitasi Saluran Drainase JL. TELKOM GG. ABAH	JL. TELKOM GG. ABAH, Kota Samarinda	170 Meter	Badan Pengelolaan Keuangan dan Aset Daerah	Diteruskan ke Forum SKPD
3096	Harun Al Rasyid, S.H	PKS	Pengendalian Banjir	Pembuatan Drainase lanjutan Gang Renjani Rt 01	Jalan SM Bayanuddin Gang Renjani Rt 01, Kab. Berau	6600 Meter	Badan Pengelolaan Keuangan dan Aset Daerah	Diteruskan ke Forum SKPD
3097	Harun Al Rasyid, S.H	PKS	Peningkatan Layanan Infrastruktur Jalan	Pembuatan Jalan Poros Kampung Tanjung Perangat Menuju Kuburan Muslimin	Jalan Poros Kampung, Kab. Berau	7800 Meter	Badan Pengelolaan Keuangan dan Aset Daerah	Diteruskan ke Forum SKPD
3098	Harun Al Rasyid, S.H	PKS	Peningkatan Layanan Infrastruktur Jalan	Semenisasi Gang Al Huda	Jalan SM Bayanuddin Rt 01, Kab. Berau	150 Meter	Badan Pengelolaan Keuangan dan Aset Daerah	Diteruskan ke Forum SKPD
3099	Ananda Emira Moeis, S.Sn	PDI-P	Pengendalian Banjir	Rehabilitasi Saluran Drainase JL. TELKOM POROS	JL. TELKOM POROS, Kota Samarinda	170 Meter	Badan Pengelolaan Keuangan dan Aset Daerah	Diteruskan ke Forum SKPD
3100	Ananda Emira Moeis, S.Sn	PDI-P	Pengendalian Banjir	Rehabilitasi Saluran Drainase JL. TELKOM GG. LESTARI	JL. TELKOM GG. LESTARI, Kota Samarinda	170 Meter	Badan Pengelolaan Keuangan dan Aset Daerah	Diteruskan ke Forum SKPD
3101	Ananda Emira Moeis, S.Sn	PDI-P	Pengendalian Banjir	Rehabilitasi Saluran Drainase JL. KEHEWANAN GG. BARU	JL. KEHEWANAN GG. BARU, Kota Samarinda	170 Meter	Badan Pengelolaan Keuangan dan Aset Daerah	Diteruskan ke Forum SKPD
3102	Harun Al Rasyid, S.H	PKS	Pembangunan Tempat Ibadah	Pembuatan Teralis Pagar Masjid Jami" As Salam	Rt 01, Kab. Kutai Timur	225 Meter	Sekretariat Daerah	Diteruskan ke Forum SKPD
3103	M. Nasiruddin, S.H	PAN	Desa dan Masyarakat belum optimal diberdayakan	masyarakat desa cipta graha mengusulkan bantuan turap kantor BPD untuk kenyamanan sarana dan prasarana	RT.05, Kab. Kutai Timur	150 Meter persegi	Sekretariat Daerah	Diteruskan ke Forum SKPD
3104	Ananda Emira Moeis, S.Sn	PDI-P	Pengendalian Banjir	Rehabilitasi Saluran Drainase JL. KEHEWANAN 2 GG. KELUARGA	JL. KEHEWANAN 2 GG. KELUARGA, Kota Samarinda	170 Meter	Badan Pengelolaan Keuangan dan Aset Daerah	Diteruskan ke Forum SKPD
3105	Ananda Emira Moeis, S.Sn	PDI-P	Pengendalian Banjir	Rehabilitasi Saluran Drainase JL. KEHEWANAN 2 GG. PIPIT	JL. KEHEWANAN 2 GG. PIPIT, Kota Samarinda	170 Meter	Badan Pengelolaan Keuangan dan Aset Daerah	Diteruskan ke Forum SKPD
3106	Ananda Emira Moeis, S.Sn	PDI-P	Pengendalian Banjir	Rehabilitasi Saluran Drainase JL. KEHEWANAN 2 GG. MUSLIM	JL. KEHEWANAN 2 GG. MUSLIM, Kota Samarinda	170 Meter	Badan Pengelolaan Keuangan dan Aset Daerah	Diteruskan ke Forum SKPD

No	Pengusul	Fraksi	Usulan	Permasalahan	Alamat	Koefisien	PD Tujuan Akhir	Status
3107	Ananda Emira Moeis, S.Sn	PDI-P	Pengendalian Banjir	Rehabilitasi Saluran Drainase JL. KEHEWANAN POROS	JL. KEHEWANAN POROS, Kota Samarinda	170 Meter	Badan Pengelolaan Keuangan dan Aset Daerah	Diteruskan ke Forum SKPD
3108	Harun Al Rasyid, S.H	PKS	Pembangunan Tempat Ibadah	Pembangunan TPA di Lantai 2 Masjid Al Ba"iyah	Rt 11, Kab. Kutai Timur	400 M2	Sekretariat Daerah	Diteruskan ke Forum SKPD
3109	Ananda Emira Moeis, S.Sn	PDI-P	Pengendalian Banjir	Rehabilitasi Saluran Drainase JL. MAHKOTA PANGKALAN GG. LEWODULI	JL. MAHKOTA PANGKALAN GG. LEWODULI, Kota Samarinda	170 Meter	Badan Pengelolaan Keuangan dan Aset Daerah	Diteruskan ke Forum SKPD
3110	M. Nasiruddin, S.H	PAN	Peningkatan Layanan Infrastruktur Jalan	Jalan rusak	Jl. Pipit RT.01 Dusun 03, Kab. Kutai Timur	150 Meter Kubik	Badan Pengelolaan Keuangan dan Aset Daerah	Diteruskan ke Forum SKPD
3111	Ananda Emira Moeis, S.Sn	PDI-P	Pengendalian Banjir	Rehabilitasi Saluran Drainase JL. TATAKO GG. DURIAN	JL. TATAKO GG. DURIAN, Kota Samarinda	170 Meter	Badan Pengelolaan Keuangan dan Aset Daerah	Diteruskan ke Forum SKPD
3112	Ananda Emira Moeis, S.Sn	PDI-P	Pengendalian Banjir	Rehabilitasi Saluran Drainase JL. PONDOK KARYA LESTARI RT. 15	JL. PONDOK KARYA LESTARI RT. 15, Kota Samarinda	170 Meter	Badan Pengelolaan Keuangan dan Aset Daerah	Diteruskan ke Forum SKPD
3113	Harun Al Rasyid, S.H	PKS	Peningkatan Layanan Infrastruktur Jalan	Semenisasi Pasar Swadaya	Jalan Pasar Swadaya Rt.05, Kab. Kutai Timur	600 M2	Badan Pengelolaan Keuangan dan Aset Daerah	Diteruskan ke Forum SKPD
3114	Ananda Emira Moeis, S.Sn	PDI-P	Pengendalian Banjir	Rehabilitasi Saluran Drainase JL. PONDOK KARYA LESTARI RT. 16	JL. PONDOK KARYA LESTARI RT. 16, Kota Samarinda	170 Meter	Badan Pengelolaan Keuangan dan Aset Daerah	Diteruskan ke Forum SKPD
3115	M. Nasiruddin, S.H	PAN	Peningkatan Layanan Listrik	belum adanya lampu penerangan jalan gang	Gang Mursalim RT.62, Kab. Kutai Timur	9 Unit	Badan Pengelolaan Keuangan dan Aset Daerah	Diteruskan ke Forum SKPD
3116	Ananda Emira Moeis, S.Sn	PDI-P	Pengendalian Banjir	REHABILITASI SALURAN DRAINASE JL. H. MASRANI GG. 1	JL. H. MASRANI GG. 1, Kota Samarinda	170 Meter	Badan Pengelolaan Keuangan dan Aset Daerah	Diteruskan ke Forum SKPD
3117	Ananda Emira Moeis, S.Sn	PDI-P	Pengendalian Banjir	Rehabilitasi Saluran Drainase Jl. Magelang RT. 17	Jl. Magelang RT. 17, Kota Samarinda	170 Meter	Badan Pengelolaan Keuangan dan Aset Daerah	Diteruskan ke Forum SKPD
3118	Ananda Emira Moeis, S.Sn	PDI-P	Pengendalian Banjir	Rehabilitasi Saluran Drainase Jl. Solo 3	Jl. Solo 3, Kota Samarinda	170 Meter	Badan Pengelolaan Keuangan dan Aset Daerah	Diteruskan ke Forum SKPD
3119	Ananda Emira Moeis, S.Sn	PDI-P	Pengendalian Banjir	Rehabilitasi Saluran Drainase Jl. Jambu	Jl. Jambu, Kota Samarinda	170 Meter	Badan Pengelolaan Keuangan dan Aset Daerah	Diteruskan ke Forum SKPD
3120	Harun Al Rasyid, S.H	PKS	Produksi Pertanian Pangan masih rendah	Bantuan Bibit Porang Kelompok Tani Porang Sejahtera	Jalan Poros Rt 17, Kab. Kutai Timur	40000 Bibit pohon	Dinas Pangan, Tanaman Pangan dan Hortikultura	Diteruskan ke Forum SKPD
3121	M. Nasiruddin, S.H	PAN	Peningkatan Layanan Infrastruktur Jalan	belum ada badan jalan usaha tani RT.20 sebagai sarana dan prasarana aktifitas warga	Desa Suka Rahmat RT.20, Kab. Kutai Timur	1000 Meter	Dinas Pekerjaan Umum, Penataan Ruang dan Perumahan Rakyat	Diteruskan ke Forum SKPD
3122	M. Nasiruddin, S.H	PAN	Peningkatan Layanan Infrastruktur Jalan	Jalan rusak	Jalan Merpati RT.04, Kab. Kutai Timur	150 Meter Kubik	Badan Pengelolaan Keuangan dan Aset Daerah	Diteruskan ke Forum SKPD

No	Pengusul	Fraksi	Usulan	Permasalahan	Alamat	Koefisien	PD Tujuan Akhir	Status
3123	H. Andi Faisal Assegaf, S.Sos, M.Si	Dekorat-Nasdem	Peningkatan Cakupan Layanan Air Minum	Masyarakat kesulitan mendapatkan air bersih sehingga perlu Pembuatan Embung sebagai sarana kebutuhan air bersih dan ketersediaan penampung resapan air untuk mengantisipasi kekurangan air pada saat musim kemarau	RT.005 dan RT.010, Kab. Paser	2 paket	Badan Pengelolaan Keuangan dan Aset Daerah	Diteruskan ke Forum SKPD
3124	Harun Al Rasyid, S.H	PKS	Masih rendahnya produksi pangan asal ternak	Bantuan anak sapi Sekolah Islam Terpadu Bina Insan	Rt.17, Kab. Kutai Timur	20 Ekor	Badan Pengelolaan Keuangan dan Aset Daerah	Diteruskan ke Forum SKPD
3125	Ananda Emira Moeis, S.Sn	PDI-P	Pengendalian Banjir	Rehabilitasi Saluran Drainase dan Gorong-Gorong Jl. Mangkujenang Gg. Sejahtera 2	Jl. Mangkujenang Gg. Sejahtera 2, Kota Samarinda	170 Meter	Badan Pengelolaan Keuangan dan Aset Daerah	Diteruskan ke Forum SKPD
3126	Ananda Emira Moeis, S.Sn	PDI-P	Pengendalian Banjir	Rehabilitasi Saluran Drainase dan Gorong-Gorong Jl. Jakarta Gg. Swadaya	Jl. Jakarta Gg. Swadaya, Kota Samarinda	170 Meter	Badan Pengelolaan Keuangan dan Aset Daerah	Diteruskan ke Forum SKPD
3127	Ananda Emira Moeis, S.Sn	PDI-P	Pengendalian Banjir	Rehabilitasi Saluran Drainase dan Gorong-Gorong	Jl. Padat Karya Gg. Ar-rahman, Kota Samarinda	170 Meter	Badan Pengelolaan Keuangan dan Aset Daerah	Diteruskan ke Forum SKPD
3128	M. Nasiruddin, S.H	PAN	Peningkatan Layanan Infrastruktur Jalan	Jalan rusak	Jalan Pabeangi RT.08, Kab. Kutai Timur	1500 Meter persegi	Badan Pengelolaan Keuangan dan Aset Daerah	Diteruskan ke Forum SKPD
3129	Ananda Emira Moeis, S.Sn	PDI-P	Pengendalian Banjir	Rehabilitasi Saluran Drainase dan Gorong-Gorong Jl. Mawar	Jl. Mawar, Kota Samarinda	170 Meter	Badan Pengelolaan Keuangan dan Aset Daerah	Diteruskan ke Forum SKPD
3130	Harun Al Rasyid, S.H	PKS	Koperasi belum di berdayakan dalam pergerakan perekonomian masyarakat	Pembangunan Gedung Koperasi Syari'ah Bina Insan	Jalan Pendidikan, Kab. Kutai Timur	576 Meter	Badan Pengelolaan Keuangan dan Aset Daerah	Diteruskan ke Forum SKPD
3131	M. Nasiruddin, S.H	PAN	Peningkatan Layanan Infrastruktur Jalan	Jalan rusak	Jl. Cempaka RT.005/003, Kab. Kutai Timur	150 Meter Kubik	Badan Pengelolaan Keuangan dan Aset Daerah	Diteruskan ke Forum SKPD
3132	Ananda Emira Moeis, S.Sn	PDI-P	Pengendalian Banjir	Rehabilitasi Saluran Drainase dan Gorong-Gorong Jl. Kembang Kuning Gg. Barokah 1 RT. 18	Jl. Kembang Kuning Gg. Barokah 1 RT. 18, Kota Samarinda	170 Meter	Badan Pengelolaan Keuangan dan Aset Daerah	Diteruskan ke Forum SKPD
3133	Ananda Emira Moeis, S.Sn	PDI-P	Pengendalian Banjir	Rehabilitasi Saluran Drainase dan Gorong-Gorong Jl. Kembang Kuning Gg. Barokah 2 RT. 18	Jl. Kembang Kuning Gg. Barokah 2 RT. 18, Kota Samarinda	170 Meter	Badan Pengelolaan Keuangan dan Aset Daerah	Diteruskan ke Forum SKPD
3134	M. Nasiruddin, S.H	PAN	Peningkatan Layanan Infrastruktur Jalan	Jalan rusak	Jalan Jagung RT.07, Kab. Kutai Timur	1500 Meter persegi	Badan Pengelolaan Keuangan dan Aset Daerah	Diteruskan ke Forum SKPD

No	Pengusul	Fraksi	Usulan	Permasalahan	Alamat	Koefisien	PD Tujuan Akhir	Status
3135	Ananda Emira Moeis, S.Sn	PDI-P	Pengendalian Banjir	Rehabilitasi Saluran Drainase dan Gorong-Gorong Jl. Melanti	Jl. Melanti, Kota Samarinda	170 Meter	Badan Pengelolaan Keuangan dan Aset Daerah	Diteruskan ke Forum SKPD
3136	H. Andi Faisal Assegaf, S.Sos, M.Si	Dekoratif-Nasdem	Peningkatan Cakupan Layanan Air Minum	Masyarakat mengaku kesulitan mendapatkan air bersih sehingga Perlu Pembuatan Embung sebagai sarana kebutuhan air bersih dan ketersediaan penampung resapan air untuk mengantisipasi kekurangan air pada saat musim kemarau.	Blok 1 RT.012, Kab. Paser	1 paket	Badan Pengelolaan Keuangan dan Aset Daerah	Diteruskan ke Forum SKPD
3137	M. Nasiruddin, S.H	PAN	Peningkatan Layanan Infrastruktur Jalan	Jalan rusak	Jl. Mawar RT.004/004, Kab. Kutai Timur	150 Meter Kubik	Badan Pengelolaan Keuangan dan Aset Daerah	Diteruskan ke Forum SKPD
3138	M. Nasiruddin, S.H	PAN	Peningkatan Layanan Infrastruktur Jalan	belum ada badan jalan	RT.05 Desa Suka Rahmat, Kab. Kutai Timur	5000 Meter persegi	Badan Pengelolaan Keuangan dan Aset Daerah	Diteruskan ke Forum SKPD
3139	M. Nasiruddin, S.H	PAN	Pengendalian Banjir	Belum adanya saluran drainase air	RT. 09 Dusun 01, Kab. Kutai Timur	200 Meter	Badan Pengelolaan Keuangan dan Aset Daerah	Diteruskan ke Forum SKPD
3140	M. Nasiruddin, S.H	PAN	Peningkatan Layanan Infrastruktur Jalan	Belum adanya badan jalan usaha tani	Desa Suka Rahmat RT.10, Kab. Kutai Timur	5000 Meter persegi	Dinas Pekerjaan Umum, Penataan Ruang dan Perumahan Rakyat	Diteruskan ke Forum SKPD
3141	Harun Al Rasyid, S.H	PKS	Peningkatan Layanan Infrastruktur Jalan	Peningkatan Jalan H.Pabbo Jalan Sumba Oppu	Jalan H.Pabbo, Jalan Sumba oppu, Kab. Berau	3000 Meter	Badan Pengelolaan Keuangan dan Aset Daerah	Diteruskan ke Forum SKPD
3142	Harun Al Rasyid, S.H	PKS	Peningkatan Layanan Infrastruktur Jalan	Lanjutan Peningkatan Jalan Bukit Indah	Jalan Bukit Indah Rt 03, Kab. Berau	3000 Meter	Badan Pengelolaan Keuangan dan Aset Daerah	Diteruskan ke Forum SKPD
3143	H. Andi Faisal Assegaf, S.Sos, M.Si	Dekoratif-Nasdem	Pembangunan Tempat Ibadah	Karena Masjid yang ada saat ini sudah tidak mencukupi untuk shalat berjamaah warga sehingga dibutuhkan bantuan untuk Pembangunan Masjid Baitul Millah	Jl. Pangeran Panji RT.007 Dusun Perigi, Kab. Paser	1 paket	Sekretariat Daerah	Diteruskan ke Forum SKPD
3144	Harun Al Rasyid, S.H	PKS	Pembangunan Tempat Ibadah	Pembuatan Pagar Masjid Al Muhajirin	Jalan Harmonis Trans Sambaliung, Kab. Berau	550 Meter	Sekretariat Daerah	Diteruskan ke Forum SKPD
3145	Ananda Emira Moeis, S.Sn	PDI-P	Pengendalian Banjir	Rehabilitasi Saluran Drainase dan Gorong-Gorong Jl. Bromo RT. 21	Jl. Bromo RT. 21, Kota Samarinda	170 Meter	Badan Pengelolaan Keuangan dan Aset Daerah	Diteruskan ke Forum SKPD
3146	Harun Al Rasyid, S.H	PKS	Pembangunan Tempat Ibadah	Rehab Rumah Imam/Marbot Musholla Ar Rahmah Family 3B	Gang Benteng, Kab. Kutai Timur	80 M2	Sekretariat Daerah	Diteruskan ke Forum SKPD
3147	Ananda Emira Moeis, S.Sn	PDI-P	Pengendalian Banjir	Rehabilitasi Saluran Drainase dan Gorong-Gorong Jl. Anjasmoro	Jl. Anjasmoro, Kota Samarinda	170 Meter	Badan Pengelolaan Keuangan dan Aset Daerah	Diteruskan ke Forum SKPD
3148	Harun Al Rasyid, S.H	PKS	Pengendalian Banjir	Drainase Parit	Gang Merdeka Rt 56, Kab. Kutai Timur	300 Meter	Badan Pengelolaan Keuangan dan Aset Daerah	Diteruskan ke Forum SKPD



No	Pengusul	Fraksi	Usulan	Permasalahan	Alamat	Koefisien	PD Tujuan Akhir	Status
3149	Harun Al Rasyid, S.H	PKS	Pengendalian Banjir	Penimbunan Kanal 1	Gang Musyawarah Rt 41 Margo Santoso, Kab. Kutai Timur	200 Meter	Badan Pengelolaan Keuangan dan Aset Daerah	Diteruskan ke Forum SKPD
3150	Harun Al Rasyid, S.H	PKS	Pengendalian Banjir	Drainase	Gang 7 Rt 18 Margo Santoso, Kab. Kutai Timur	150 Meter	Badan Pengelolaan Keuangan dan Aset Daerah	Diteruskan ke Forum SKPD
3151	H. Abdul Kadir Tappa, S.H	Golkar	Pembangunan Tempat Ibadah	Yayasan Yabis memerlukan Masjid dan Asrama tahfidz agar pembinaan buat para santri lebih fokus dan terarah	Jl. Brigjen Katamso No. 40, Kota Bontang	1 Paket	Sekretariat Daerah	Diteruskan ke Forum SKPD
3152	Ananda Emira Moeis, S.Sn	PDI-P	Pengendalian Banjir	Rehabilitasi Saluran Drainase dan Gorong-Gorong Jl Gerilya Gg. Keluarga	Jl Gerilya Gg. Keluarga, Kota Samarinda	170 Meter	Badan Pengelolaan Keuangan dan Aset Daerah	Diteruskan ke Forum SKPD
3153	M. Nasiruddin, S.H	PAN	Peningkatan Layanan Infrastruktur Jalan	Belum adanya badan jalan usaha tani	Desa Suka Rahmat RT.15, Kab. Kutai Timur	5000 Meter persegi	Dinas Pekerjaan Umum, Penataan Ruang dan Perumahan Rakyat	Diteruskan ke Forum SKPD
3154	Ananda Emira Moeis, S.Sn	PDI-P	Pengendalian Banjir	Rehabilitasi Saluran Drainase dan Gorong-Gorong Jl. Sukses 2 RT. 38	Jl. Sukses 2 RT. 38, Kota Samarinda	170 Meter	Badan Pengelolaan Keuangan dan Aset Daerah	Diteruskan ke Forum SKPD
3155	Ananda Emira Moeis, S.Sn	PDI-P	Pengendalian Banjir	Rehabilitasi Saluran Drainase dan Gorong-Gorong Perum Bukit Raya	Perum Bukit Raya, Kota Samarinda	170 Meter	Badan Pengelolaan Keuangan dan Aset Daerah	Diteruskan ke Forum SKPD
3156	M. Nasiruddin, S.H	PAN	Peningkatan Layanan Infrastruktur Jalan	Jalan Rusak	Jalan Walet RT.03, Kab. Kutai Timur	1500 Meter persegi	Badan Pengelolaan Keuangan dan Aset Daerah	Diteruskan ke Forum SKPD
3157	Ananda Emira Moeis, S.Sn	PDI-P	Pengendalian Banjir	Rehabilitasi Saluran Drainase dan Gorong-Gorong Jl. Sepakat	Jl. Sepakat, Kota Samarinda	170 Meter	Badan Pengelolaan Keuangan dan Aset Daerah	Diteruskan ke Forum SKPD
3158	Ananda Emira Moeis, S.Sn	PDI-P	Pengendalian Banjir	Rehabilitasi Saluran Drainase dan Gorong-Gorong Jl. Pemuda III	Jl. Pemuda III, Kota Samarinda	170 Meter	Badan Pengelolaan Keuangan dan Aset Daerah	Diteruskan ke Forum SKPD
3159	M. Nasiruddin, S.H	PAN	Peningkatan Layanan Infrastruktur Jalan	Be;lum adanya badan jalan usaha tani	Desa Suka Rahmat RT.07, Kab. Kutai Timur	10000 Meter persegi	Dinas Pekerjaan Umum, Penataan Ruang dan Perumahan Rakyat	Diteruskan ke Forum SKPD
3160	M. Nasiruddin, S.H	PAN	Masih rendahnya produksi pangan asal ternak	Kelompok Tani Polmas II (Dua) membutuhkan bantuan ternak sapi	Kelompok Tani Polmas II (Dua) RT.20, Kab. Kutai Timur	50 ekor	Badan Pengelolaan Keuangan dan Aset Daerah	Diteruskan ke Forum SKPD
3161	M. Nasiruddin, S.H	PAN	Pengendalian Banjir	sering terjadi banjir di jalan melon RT.13 karna drainase saluran air kurang lancar dan perlu perbaikan	Jalan Melon RT.13, Kab. Kutai Timur	100 Meter	Badan Pengelolaan Keuangan dan Aset Daerah	Diteruskan ke Forum SKPD
3162	M. Nasiruddin, S.H	PAN	Pembangunan Tempat Ibadah	belum adanya kanopi teras langgar al munawarah	Langgar Al Munawarah RT.19, Kab. Kutai Timur	1 Unit	Sekretariat Daerah	Diteruskan ke Forum SKPD
3163	M. Nasiruddin, S.H	PAN	Belum Meratanya Kualitas Pelayanan Pendidikan	Kurangnya ruang kelas sebagai tempat fasilitas belajar mengajar	Jl. Carita RT.12 No.100, Kota Bontang	1 paket	Sekretariat Daerah	Diteruskan ke Forum SKPD



No	Pengusul	Fraksi	Usulan	Permasalahan	Alamat	Koefisien	PD Tujuan Akhir	Status
3164	M. Nasiruddin, S.H	PAN	Desa dan Masyarakat belum optimal diberdayakan	Kelompok Pemuda harapan bangsa membutuhkan bantuan peralatan tukang kayu	Jl. KH. Abdullah, Kab. Kutai Timur	1 paket	Sekretariat Daerah	Diteruskan ke Forum SKPD
3165	M. Nasiruddin, S.H	PAN	Desa dan Masyarakat belum optimal diberdayakan	Kelompok Pemuda berkaya membutuhkan bantuan satu paket peralatan bengkel	Jl. APT. Pranoto No 32 RT.58, Kab. Kutai Timur	1 paket	Sekretariat Daerah	Diteruskan ke Forum SKPD
3166	M. Nasiruddin, S.H	PAN	Desa dan Masyarakat belum optimal diberdayakan	perlunya peningkatan SDM prangkat desa	Jl. Diponegoro Dusun Singa Karti, Kab. Kutai Timur	1 paket	Sekretariat Daerah	Validasi Mitra Bappeda
3167	M. Nasiruddin, S.H	PAN	Produksi Pertanian Pangan masih rendah	diarea lokasi pertanian kelompok tani tumbuh mandiri belum adanya embung lubuk tutung	Dusun Mampang RT.05, Kab. Kutai Timur	1 paket	Badan Pengelolaan Keuangan dan Aset Daerah	Diteruskan ke Forum SKPD
3168	M. Nasiruddin, S.H	PAN	Peningkatan Layanan Infrastruktur Jalan	Jalan rusak	Jalan Batu Merah RT.07, Kab. Kutai Timur	300 Meter	Badan Pengelolaan Keuangan dan Aset Daerah	Diteruskan ke Forum SKPD
3169	M. Nasiruddin, S.H	PAN	Masih rendahnya produksi pangan asal ternak	Kelompok Tani Subur Jaya membutuhkan bantuan bibit sapi bali untuk meningkatkan produktivitas dan mendukung program integrasi perternakan sapi dengan kebun kelapa sawit yang sangat relevan	Jl. Poros Sangatta - Bengalon RT.08, Kab. Kutai Timur	30 ekor	Badan Pengelolaan Keuangan dan Aset Daerah	Diteruskan ke Forum SKPD
3170	M. Nasiruddin, S.H	PAN	Peningkatan Layanan Infrastruktur Jalan	Jalan rusak	Gg. Satria 4 RT.27, Kab. Kutai Timur	100 Meter	Badan Pengelolaan Keuangan dan Aset Daerah	Diteruskan ke Forum SKPD
3171	Ananda Emira Moeis, S.Sn	PDI-P	Pengendalian Banjir	Rehabilitasi Saluran Drainase Jl. Ringroad 2 Gg. Kemuning Indah Kel. Lok Bahu, Kec. Sungai Kunjang	Jl. Ringroad 2 Gg. Kemuning Indah, Kel. Lok Bahu, Kec. Sungai Kunjang, Samarinda, Kota Samarinda	170 Meter	Badan Pengelolaan Keuangan dan Aset Daerah	Diteruskan ke Forum SKPD
3172	M. Nasiruddin, S.H	PAN	Pengendalian Banjir	Jalan sering tergenang banjir	Badan Jalan / Drainase RT.23, Kab. Kutai Timur	200 Meter	Badan Pengelolaan Keuangan dan Aset Daerah	Diteruskan ke Forum SKPD
3173	M. Nasiruddin, S.H	PAN	Peningkatan Layanan Infrastruktur Jalan	Jalan rusak	Gg. Tanjung RT.19, Kab. Kutai Timur	200 Meter	Badan Pengelolaan Keuangan dan Aset Daerah	Diteruskan ke Forum SKPD
3174	Ananda Emira Moeis, S.Sn	PDI-P	Pengendalian Banjir	Rehabilitasi Saluran Drainase Jalan Masuk SMKN 15 Kel. Lok Bahu, Kec. Sungai Kunjang	Jalan Masuk SMKN 15 Kel. Lok Bahu, Kec. Sungai Kunjang, Samarinda, Kota Samarinda	170 Meter	Badan Pengelolaan Keuangan dan Aset Daerah	Diteruskan ke Forum SKPD
3175	M. Nasiruddin, S.H	PAN	Pengendalian Banjir	sering terjadi banjir	Jl. Mawar RT.004/002, Kab. Kutai Timur	200 Meter	Badan Pengelolaan Keuangan dan Aset Daerah	Diteruskan ke Forum SKPD
3176	M. Nasiruddin, S.H	PAN	Pengendalian Banjir	Sering terjadi banjir karna kurangnya saluran drainase air	Jl.Mangga RT.001, Kab. Kutai Timur	200 Meter	Badan Pengelolaan Keuangan dan Aset Daerah	Diteruskan ke Forum SKPD

No	Pengusul	Fraksi	Usulan	Permasalahan	Alamat	Koefisien	PD Tujuan Akhir	Status
3177	M. Nasiruddin, S.H	PAN	Peningkatan Layanan Infrastruktur Jalan	Jalan rusak	Gg. M. Jufri Rt.49, Kab. Kutai Timur	220 Meter	Badan Pengelolaan Keuangan dan Aset Daerah	Diteruskan ke Forum SKPD
3178	Ananda Emira Moeis, S.Sn	PDI-P	Pengendalian Banjir	Rehabilitasi Saluran Drainase Jl. Pusaka Gg. Melawai RT.15 Kel. Lok Bahu, Kec. Sungai Kunjang	Jl. Pusaka Gg. Melawai RT.15 Kel. Lok Bahu, Kec. Sungai Kunjang, Samarinda, Kota Samarinda	170 Meter	Badan Pengelolaan Keuangan dan Aset Daerah	Diteruskan ke Forum SKPD
3179	M. Nasiruddin, S.H	PAN	Pengendalian Banjir	sering terjadi banjir akibat genangan air karna kurangnya drainase saluran air	Jl. Anggrek II RT.003/002, Kab. Kutai Timur	200 Meter	Badan Pengelolaan Keuangan dan Aset Daerah	Diteruskan ke Forum SKPD
3180	Ananda Emira Moeis, S.Sn	PDI-P	Pengendalian Banjir	Rehabilitasi Saluran Drainase Jl. M. Said Gg. Papakin Kel. Lok Bahu, Kec. Sungai Kunjang	Jl. M. Said Gg. Papakin Kel. Lok Bahu, Kec. Sungai Kunjang, Samarinda, Kota Samarinda	170 Meter	Badan Pengelolaan Keuangan dan Aset Daerah	Diteruskan ke Forum SKPD
3181	Ananda Emira Moeis, S.Sn	PDI-P	Pengendalian Banjir	Rehabilitasi Saluran Drainase Jl. M. Said Gg. Camar RT.16 Kel. Lok Bahu, Kec. Sungai Kunjang	Jl. M. Said Gg. Camar RT.16 Kel. Lok Bahu, Kec. Sungai Kunjang, Samarinda, Kota Samarinda	170 Meter	Badan Pengelolaan Keuangan dan Aset Daerah	Diteruskan ke Forum SKPD
3182	M. Nasiruddin, S.H	PAN	Desa dan Masyarakat belum optimal diberdayakan	perlunya pagar kantor BPD	Desa Cipta Graha RT.05, Kab. Kutai Timur	150 Meter persegi	Sekretariat Daerah	Diteruskan ke Forum SKPD
3183	Ananda Emira Moeis, S.Sn	PDI-P	Pengendalian Banjir	Rehabilitasi Saluran Drainase Jl. M. Said Gg. Kasih Kel. Lok Bahu, Kec. Sungai Kunjang	Jl. M. Said Gg. Kasih Kel. Lok Bahu, Kec. Sungai Kunjang, Samarinda, Kota Samarinda	170 Meter	Badan Pengelolaan Keuangan dan Aset Daerah	Diteruskan ke Forum SKPD
3184	M. Nasiruddin, S.H	PAN	Pengendalian Banjir	sering terjadinya banjir karena saluran air kurang baik	Jalan Merpati RT.04, Kab. Kutai Timur	200 Meter	Badan Pengelolaan Keuangan dan Aset Daerah	Diteruskan ke Forum SKPD
3185	M. Nasiruddin, S.H	PAN	Pengendalian Banjir	sering terjadi banjir karna saluran air kurang baik	Jl. Cendrawasih RT.006, Kab. Kutai Timur	200 Meter	Badan Pengelolaan Keuangan dan Aset Daerah	Diteruskan ke Forum SKPD
3186	Ananda Emira Moeis, S.Sn	PDI-P	Pengendalian Banjir	Rehabilitasi Saluran Drainase Jl. M. Said Gg. Surya RT. 28 Kel. Lok Bahu, Kec. Sungai Kunjang	Jl. M. Said Gg. Surya RT. 28 Kel. Lok Bahu, Kec. Sungai Kunjang, Samarinda, Kota Samarinda	170 Meter	Badan Pengelolaan Keuangan dan Aset Daerah	Diteruskan ke Forum SKPD
3187	M. Nasiruddin, S.H	PAN	Peningkatan Layanan Infrastruktur Jalan	Jalan rusak	Jl. Cendrawasih RT.006, Kab. Kutai Timur	150 Meter Kubik	Badan Pengelolaan Keuangan dan Aset Daerah	Diteruskan ke Forum SKPD
3188	Sigit Wibowo, S.E	PAN	Desa dan Masyarakat belum optimal diberdayakan	Forum Komunikasi LPM Kec. Balikpapan Kota Meminta Mobil Ambulance Sebagai sara angkutan Mobil Jenazah	Jl. Jend. Sudirman RT 08 no 12, Kota Balikpapan	1 Unit	Badan Pengelolaan Keuangan dan Aset Daerah	Diteruskan ke Forum SKPD
3189	Ananda Emira Moeis, S.Sn	PDI-P	Pengendalian Banjir	Rehabilitasi Saluran Drainase Jl. M. Said Gg. Arthina RT.13 Kel. Lok Bahu, Kec. Sungai Kunjang	Jl. M. Said Gg. Arthina RT.13 Kel. Lok Bahu, Kec. Sungai Kunjang, Samarinda, Kota Samarinda	170 Meter	Badan Pengelolaan Keuangan dan Aset Daerah	Diteruskan ke Forum SKPD

No	Pengusul	Fraksi	Usulan	Permasalahan	Alamat	Koefisien	PD Tujuan Akhir	Status
3190	Sigit Wibowo, S.E	PAN	Desa dan Masyarakat belum optimal diberdayakan	Masjid Al-Islamiyah Membutuhkan Mobil Jenazah Untuk Sarana Angkutan Jenazah	Jl. RE. Martadinata RT 21 no 013 Kel. Mekar sari, Kota Balikpapan	1 Unit	Badan Pengelolaan Keuangan dan Aset Daerah	Validasi Mitra Bappeda
3191	Ananda Emira Moeis, S.Sn	PDI-P	Pengendalian Banjir	Rehabilitasi Saluran Drainase Jl. Polowali 3d Kel. Lok Bahu, Kec. Sungai Kunjang	Jl. Polowali 3d Kel. Lok Bahu, Kec. Sungai Kunjang, Samarinda, Kota Samarinda	170 Meter	Badan Pengelolaan Keuangan dan Aset Daerah	Diteruskan ke Forum SKPD
3192	Sigit Wibowo, S.E	PAN	Desa dan Masyarakat belum optimal diberdayakan	Mitra Iswara Sebagai lembaga Memerlukan Bantuan Untuk pelaksanaan Kegiatanya	Jl. M. Yamin Gg. Kampus biru Blok Mitra Mas RT 23 No 30, Kota Samarinda	1 paket	Sekretariat Daerah	Diteruskan ke Forum SKPD
3193	M. Nasiruddin, S.H	PAN	Produksi Pertanian Pangan masih rendah	Dinas pertanian kutai timur memerlukan alat kesehatan hewan	Jl. Prof. Dr. Baharuddin Lopa, SH Kawasan Bukit Pelangi, Kab. Kutai Timur	4 paket	Badan Pengelolaan Keuangan dan Aset Daerah	Diteruskan ke Forum SKPD
3194	Sigit Wibowo, S.E	PAN	Peningkatan Layanan Infrastruktur Jalan	jalan rusak	rt 22. kec. balikpapan timur kel. gunung tembak, Kota Balikpapan	200 meter	Badan Pengelolaan Keuangan dan Aset Daerah	Diteruskan ke Forum SKPD
3195	Sigit Wibowo, S.E	PAN	Peningkatan Layanan Infrastruktur Jalan	jalan rusak	rt 24 kec. balikpapan timur kel. gunung tembak, Kota Balikpapan	200 meter	Badan Pengelolaan Keuangan dan Aset Daerah	Diteruskan ke Forum SKPD
3196	Sigit Wibowo, S.E	PAN	Peningkatan Layanan Infrastruktur Jalan	jalan rusak	rt 33 kec. balikpapan timur kel. Gunung tembak, Kota Balikpapan	200 meter	Badan Pengelolaan Keuangan dan Aset Daerah	Diteruskan ke Forum SKPD
3197	M. Nasiruddin, S.H	PAN	Peningkatan Layanan Infrastruktur Jalan	jalan rusak perlu perbaikan penimbunan jalan	Gg. Sumber Alam RT.49, Kab. Kutai Timur	350 Ret	Badan Pengelolaan Keuangan dan Aset Daerah	Diteruskan ke Forum SKPD
3198	Ananda Emira Moeis, S.Sn	PDI-P	Pengendalian Banjir	Rehabilitasi Saluran Drainase Jl. Amuntai 1 RT. 69 Kel. Loa Bakung, Kec. Sungai Kunjang	Jl. Amuntai 1 RT. 69 Kel. Loa Bakung, Kec. Sungai Kunjang, Samarinda, Kota Samarinda	170 Meter	Badan Pengelolaan Keuangan dan Aset Daerah	Diteruskan ke Forum SKPD
3199	Ananda Emira Moeis, S.Sn	PDI-P	Pengendalian Banjir	Rehabilitasi Saluran Drainase Perum Korpri Blok CB Kel. Loa Bakung, Kec. Sungai Kunjang	Perum Korpri Blok CB Kel. Loa Bakung, Kec. Sungai Kunjang, Samarinda, Kota Samarinda	170 Meter	Badan Pengelolaan Keuangan dan Aset Daerah	Diteruskan ke Forum SKPD
3200	Ananda Emira Moeis, S.Sn	PDI-P	Pengendalian Banjir	Rehabilitasi Saluran Drainase Jl. Jakarta 2 Gg. Cahaya Kel. Loa Bakung, Kec. Sungai Kunjang	Jl. Jakarta 2 Gg. Cahaya Kel. Loa Bakung, Kec. Sungai Kunjang, Samarinda, Kota Samarinda	170 Meter	Badan Pengelolaan Keuangan dan Aset Daerah	Diteruskan ke Forum SKPD
3201	Agriel Suwarno, S.E, M.Si	PDI-P	Masih rendahnya produksi pangan asal ternak	Meningkatkan kesejahteraan masyarakat, swasembada pangan, dan produksi daging ternak sapi oleh Kelompok Tani "PELANGI JUANG SEJAHTERA"	Jl. Arif Rahman Hakim No. 22 RT. 40, Kota Bontang	11 Ekor	Dinas Peternakan dan Kesehatan Hewan	Diteruskan ke Forum SKPD
3202	Sigit Wibowo, S.E	PAN	Pembangunan Tempat Ibadah	pembangunan masjid baitul mu"min lantai 2	Jl. Iestari rt 60 no 15, Kota Balikpapan	1 paket	Sekretariat Daerah	Diteruskan ke Forum SKPD
3203	Ananda Emira Moeis, S.Sn	PDI-P	Pengendalian Banjir	Pembangunan Kolam Sedimen JL. Jakarta 2 Kel. Loa Bakung, Kec. Sungai Kunjang	JL. Jakarta 2 Kel. Loa Bakung, Kec. Sungai Kunjang, Samarinda, Kota Samarinda	50 Meter	Badan Pengelolaan Keuangan dan Aset Daerah	Diteruskan ke Forum SKPD

No	Pengusul	Fraksi	Usulan	Permasalahan	Alamat	Koefisien	PD Tujuan Akhir	Status
3204	Ananda Emira Moeis, S.Sn	PDI-P	Pengendalian Banjir	Pembangunan Kolam Sedimen JL. Ringroad 2 Kel. Lok Bahu, Kec. Sungai Kunjang	JL. Ringroad 2 Kel. Lok Bahu, Kec. Sungai Kunjang, Samarinda, Kota Samarinda	50 Meter	Badan Pengelolaan Keuangan dan Aset Daerah	Diteruskan ke Forum SKPD
3205	H. Agus Aras	Dekoratif-Nasdem	Produksi Pertanian Pangan masih rendah	Bantuan Alat Pertanian Kelompok tani "Karya bersama I"	Kelompok Tani "Karya Bersama I" Desa Kandolo Kecamatan Teluk Pandan, Kabupaten Kutai Timur, Kab. Kutai Timur	1 Paket	Badan Pengelolaan Keuangan dan Aset Daerah	Diteruskan ke Forum SKPD
3206	Ananda Emira Moeis, S.Sn	PDI-P	Pengendalian Banjir	Pembangunan Kolam Sedimen JL. Revolusi Gg. Masjid al. Ikhsan Kel. Lok Bahu, Kec. Sungai Kunjang	JL. Revolusi Gg. Masjid al. Ikhsan Kel. Lok Bahu, Kec. Sungai Kunjang, Samarinda, Kota Samarinda	50 Meter	Badan Pengelolaan Keuangan dan Aset Daerah	Diteruskan ke Forum SKPD
3207	Hj. Fitri Maisyaroh, S.T	PKS	Peningkatan Layanan Infrastruktur Jalan	Perlu adanya semenisasi jalan dikarenakan jalan yang rusak	Jalan Mutiara blok F RT 36, Kota Balikpapan	200 meter	Badan Pengelolaan Keuangan dan Aset Daerah	Diteruskan ke Forum SKPD
3208	Ananda Emira Moeis, S.Sn	PDI-P	Pengendalian Banjir	Pembangunan Kolam Sedimen JL. M. Said Gg. Kasih Kel. Lok Bahu, Kec. Sungai Kunjang	JL. M. Said Gg. Kasih Kel. Lok Bahu, Kec. Sungai Kunjang, Samarinda, Kota Samarinda	50 Meter	Badan Pengelolaan Keuangan dan Aset Daerah	Diteruskan ke Forum SKPD
3209	H. Agus Aras	Dekoratif-Nasdem	Produksi Pertanian Pangan masih rendah	Bantuan Mesin Penggiling Jagung dan Pupuk kelompok Tani "Warga Etam"	Kelompok Tani "Warga Etam" Desa Kandolo Kecamatan Teluk Pandan, Kabupaten Kutai Timur, Kab. Kutai Timur	1 Paket	Badan Pengelolaan Keuangan dan Aset Daerah	Diteruskan ke Forum SKPD
3210	Ismail, S.T	Dekoratif-Nasdem	Pembangunan Tempat Ibadah	Pembangunan Yayasan Al-Munawwir	Jl. Poros Sangatta - Bontang Km 2 Rt. 01 Dusun Bukit Indah Desa Sangatta Selatan Kec. Sangatta Selatan Kab. Kutai Timur, Kab. Kutai Timur	1 unit	Sekretariat Daerah	Diteruskan ke Forum SKPD
3211	Hj. Fitri Maisyaroh, S.T	PKS	Peningkatan Layanan Infrastruktur Jalan	Perlu adanya semenisasi jalan dikarenakan jalan yang rusak	RT 80, Kota Balikpapan	100 meter	Badan Pengelolaan Keuangan dan Aset Daerah	Diteruskan ke Forum SKPD
3212	Ananda Emira Moeis, S.Sn	PDI-P	Pengendalian Banjir	Pembangunan Kolam Sedimen JL. Ramania Kel. Lok Bahu, Kec. Sungai Kunjang	JL. Ramania Kel. Lok Bahu, Kec. Sungai Kunjang, Samarinda, Kota Samarinda	50 Meter	Badan Pengelolaan Keuangan dan Aset Daerah	Diteruskan ke Forum SKPD
3213	Hj. Fitri Maisyaroh, S.T	PKS	Peningkatan Layanan Infrastruktur Jalan	Perlu adanya semenisasi jalan dikarenakan jalan yang rusak	Jalan Pialing 4 RT 29, Kota Balikpapan	200 m	Badan Pengelolaan Keuangan dan Aset Daerah	Diteruskan ke Forum SKPD
3214	Hj. Fitri Maisyaroh, S.T	PKS	Peningkatan Layanan Infrastruktur Jalan	Perlu adanya semenisasi jalan dikarenakan jalan yang rusak	Perum PT HER 2 Jalan Semeru RT 48, Kota Balikpapan	200 meter	Badan Pengelolaan Keuangan dan Aset Daerah	Diteruskan ke Forum SKPD
3215	Hj. Fitri Maisyaroh, S.T	PKS	Peningkatan Layanan Infrastruktur Jalan	Pelunya semenisasi jalan dikarenakan jalan yang rusak	Jalan Baru Perum. Siks RT 85, Kota Balikpapan	100 meter	Badan Pengelolaan Keuangan dan Aset Daerah	Diteruskan ke Forum SKPD
3216	Hj. Fitri Maisyaroh, S.T	PKS	Peningkatan Layanan Infrastruktur Jalan	Perlu adanya semenisasi jalan dikarenakan jalan yang rusak	RT 10, Kota Balikpapan	200 meter	Badan Pengelolaan Keuangan dan Aset Daerah	Diteruskan ke Forum SKPD
3217	H. Agus Aras	Dekoratif-Nasdem	Peningkatan Layanan Infrastruktur Jalan	Peningkatan Jalan "Tulip" Rt. 01 Desa Bukit Pandan Jaya Kec. Teluk Pandan	Desa Bukit Pandan Jaya Kecamatan Teluk Pandan, Kab. Kutai Timur	2000 Meter	Badan Pengelolaan Keuangan dan Aset Daerah	Diteruskan ke Forum SKPD

No	Pengusul	Fraksi	Usulan	Permasalahan	Alamat	Koefisien	PD Tujuan Akhir	Status
3218	Ananda Emira Moeis, S.Sn	PDI-P	Pengendalian Banjir	Pembangunan Kolam Sedimen	JL. Flamboyan Kel. Loa Buah, Kec. Sungai Kunjang, Samarinda	50 Meter	Badan Pengelolaan Keuangan dan Aset Daerah	Diteruskan ke Forum SKPD
3219	H. Agus Aras	Dekoratif-Nasdem	Peningkatan Layanan Infrastruktur Jalan	Peningkatan Jalan Gg. Munthe I RT. 26	Kelurahan Teluk Lingga Kecamatan Sangatta Utara, Kab. Kutai Timur	200 Meter	Badan Pengelolaan Keuangan dan Aset Daerah	Diteruskan ke Forum SKPD
3220	Hj. Fitri Maisyaroh, S.T	PKS	Peningkatan Layanan Infrastruktur Jalan	Perlunya semenisasi jalan dikarenakan jalan yang rusak	RT 47, Kota Balikpapan	200 meter	Badan Pengelolaan Keuangan dan Aset Daerah	Diteruskan ke Forum SKPD
3221	H. Agus Aras	Dekoratif-Nasdem	Peningkatan Layanan Infrastruktur Jalan	Peningkatan Jalan "Bukit Indah" Rt. 016	Desa Sepaso Barat, Kecamatan Bengalon, Kab. Kutai Timur	300 Meter	Badan Pengelolaan Keuangan dan Aset Daerah	Diteruskan ke Forum SKPD
3222	Ananda Emira Moeis, S.Sn	PDI-P	Pengendalian Banjir	Pembangunan Kolam Sedimen	JL. Flamboyan Gg. Usaha Kel. Loa Buah, Kec. Sungai Kunjang, Kota Samarinda	50 Meter	Badan Pengelolaan Keuangan dan Aset Daerah	Diteruskan ke Forum SKPD
3223	H. Agus Aras	Dekoratif-Nasdem	Peningkatan Layanan Infrastruktur Jalan	Peningkatan jalan Gg Pandahan" Rt. 006	Desa Sepaso Barat, Kecamatan Bengalon, Kab. Kutai Timur	100 Meter	Badan Pengelolaan Keuangan dan Aset Daerah	Diteruskan ke Forum SKPD
3224	H. Agus Aras	Dekoratif-Nasdem	Pengendalian Banjir	Drainase Sungai kecil dari "Gg. Modang" sampai ke Gg. Buntu Rt. 006	Desa Sepaso Barat, Kecamatan Bengalon, Kab. Kutai Timur	250 Meter	Badan Pengelolaan Keuangan dan Aset Daerah	Diteruskan ke Forum SKPD
3225	Ananda Emira Moeis, S.Sn	PDI-P	Pengendalian Banjir	Pembangunan Kolam Sedimen	JL. Revolusi RT. 31 Kel. Lok Bahu, Kec. Sungai Kunjang, Samarinda, Kota Samarinda	50 Meter	Badan Pengelolaan Keuangan dan Aset Daerah	Diteruskan ke Forum SKPD
3226	Hj. Fitri Maisyaroh, S.T	PKS	Pengendalian Banjir	Perlu adanya perbaikan drainase	Jalan Kunang kunang RT 52, Kota Balikpapan	150 meter	Badan Pengelolaan Keuangan dan Aset Daerah	Diteruskan ke Forum SKPD
3227	H. Agus Aras	Dekoratif-Nasdem	Peningkatan Layanan Infrastruktur Jalan	Peningkatan Jalan / Drainase Gg. Rambutan	Rt. 006 Desa Sepaso Barat Kec. Bengalon, Kab. Kutai Timur	150 Meter	Badan Pengelolaan Keuangan dan Aset Daerah	Diteruskan ke Forum SKPD
3228	Ananda Emira Moeis, S.Sn	PDI-P	Pengendalian Banjir	Pembangunan Kolam Sedimen	JL. Pusaka Gg. Asmuran Kel. Lok Bahu, Kec. Sungai Kunjang, Samarinda, Kota Samarinda	50 Meter	Badan Pengelolaan Keuangan dan Aset Daerah	Diteruskan ke Forum SKPD
3229	H. Agus Aras	Dekoratif-Nasdem	Peningkatan Layanan Infrastruktur Jalan	Peningkatan Jalan / Drainase Gg. Mia Rt. 006	Rt. 006 Desa Sepaso Barat Kec. Bengalon, Kab. Kutai Timur	100 Meter	Badan Pengelolaan Keuangan dan Aset Daerah	Diteruskan ke Forum SKPD
3230	Hj. Fitri Maisyaroh, S.T	PKS	Peningkatan Layanan Infrastruktur Jalan	Perlu adanya semenisasi jalan dikarenakan jalan yang rusak	Jalan Persatuan RT 50, Kota Balikpapan	150 meter	Badan Pengelolaan Keuangan dan Aset Daerah	Diteruskan ke Forum SKPD
3231	Ananda Emira Moeis, S.Sn	PDI-P	Pengendalian Banjir	Pembangunan Kolam Sedimen	JL. Pusaka Gg. Ahsyaran Kel. Lok Bahu, Kec. Sungai Kunjang, Samarinda, Kota Samarinda	50 Meter	Badan Pengelolaan Keuangan dan Aset Daerah	Diteruskan ke Forum SKPD

No	Pengusul	Fraksi	Usulan	Permasalahan	Alamat	Koefisien	PD Tujuan Akhir	Status
3232	H. Agus Aras	Dekorat-Nasdem	Belum Meratanya Kualitas Pelayanan Pendidikan	Proposal sarana Taman pendidikan Al Quran "AL-IHYA"	Desa Sepaso Barat, Kecamatan Bengalon, Kab. Kutai Timur	1 Unit	Sekretariat Daerah	Diteruskan ke Forum SKPD
3233	Hj. Fitri Maisyaroh, S.T	PKS	Peningkatan Layanan Infrastruktur Jalan	Perlu adanya semenisasi jalan dikarenakan jalan yang rusak	RT 36, Kota Balikpapan	200 meter	Badan Pengelolaan Keuangan dan Aset Daerah	Diteruskan ke Forum SKPD
3234	Hj. Fitri Maisyaroh, S.T	PKS	Peningkatan Layanan Infrastruktur Jalan	Perlu adanya semenisasi jalan dikarenakan jalan yang rusak	Jalan Stadion RT 25, Kota Balikpapan	120 meter	Badan Pengelolaan Keuangan dan Aset Daerah	Diteruskan ke Forum SKPD
3235	H. Agus Aras	Dekorat-Nasdem	Koperasi belum di berdayakan dalam menggerakkan perekonomian masyarakat	Pembangunan Pasar Desa Marga Mulya	Desa Marga Mulya Kecamatan Kongbeng, Kab. Kutai Timur	450 Meter2	Badan Pengelolaan Keuangan dan Aset Daerah	Diteruskan ke Forum SKPD
3236	Ananda Emira Moeis, S.Sn	PDI-P	Pengendalian Banjir	Pembangunan Kolam Sedimen JL. Revolusi Gg. Kamboja Kel. Lok Bahu, Kec. Sungai Kunjang	JL. Revolusi Gg. Kamboja Kel. Lok Bahu, Kec. Sungai Samarinda, Kota Samarinda	50 Meter	Badan Pengelolaan Keuangan dan Aset Daerah	Diteruskan ke Forum SKPD
3237	H. Agus Aras	Dekorat-Nasdem	Peningkatan Layanan Infrastruktur Jalan	Lanjutan Semenisasi Jalan Antar Kecamatan	Desa Marga Mulya Kecamatan Kongbeng, Kab. Kutai Timur	3900 Meter	Badan Pengelolaan Keuangan dan Aset Daerah	Diteruskan ke Forum SKPD
3238	H. Agus Aras	Dekorat-Nasdem	Peningkatan Layanan Infrastruktur Jalan	Lanjutan semenisasi Jalan Antar Desa	Desa Marga Mulya Kecamatan Kongbeng, Kab. Kutai Timur	1000 Meter	Badan Pengelolaan Keuangan dan Aset Daerah	Diteruskan ke Forum SKPD
3239	Ananda Emira Moeis, S.Sn	PDI-P	Pengendalian Banjir	Pembangunan Kolam Sedimen JL. Revolusi Gg. Melati RT.15 Kel. Lok Bahu, Kec. Sungai Kunjang	JL. Revolusi Gg. Melati RT. 15 Kel. Lok Bahu, Kec. Sungai Kota Samarinda	50 Meter	Badan Pengelolaan Keuangan dan Aset Daerah	Diteruskan ke Forum SKPD
3240	H. Agus Aras	Dekorat-Nasdem	Belum Meratanya Kualitas Pelayanan Pendidikan	Pembangunan Pagar Sekolah SDN 002	Desa Marga Mulya Kecamatan Kongbeng, Kab. Kutai Timur	100 Meter	Sekretariat Daerah	Diteruskan ke Forum SKPD
3241	Ananda Emira Moeis, S.Sn	PDI-P	Pengendalian Banjir	Rehabilitasi Saluran Drainase dan Gorong-Gorong JL. PEMBANGUNAN GG. YAYASAN 3 Kel. Makroman, Kec. Sambutan	JL. PEMBANGUNAN GG. YAYASAN 3 Kel. Makroman, Kec. Sambutan, Samarinda, Kota Samarinda	170 Meter	Badan Pengelolaan Keuangan dan Aset Daerah	Diteruskan ke Forum SKPD
3242	Hj. Fitri Maisyaroh, S.T	PKS	Peningkatan Layanan Infrastruktur Jalan	Perlu adanya semenisasi jalan dikarenakan jalan yang rusak	Jalan persatuan Gang Subandi RT 41, Kota Balikpapan	100 meter	Badan Pengelolaan Keuangan dan Aset Daerah	Diteruskan ke Forum SKPD
3243	Ananda Emira Moeis, S.Sn	PDI-P	Pengendalian Banjir	Rehabilitasi Saluran Drainase dan Gorong-Gorong JL. PEMBANGUNAN GG. MESJID RT.18 Kel. Makroman, Kec. Sambutan	JL. PEMBANGUNAN GG. MESJID RT. 18 Kel. Makroman, Kec. Sambutan, Samarinda, Kota Samarinda	170 Meter	Badan Pengelolaan Keuangan dan Aset Daerah	Diteruskan ke Forum SKPD
3244	Ananda Emira Moeis, S.Sn	PDI-P	Pengendalian Banjir	Rehabilitasi Saluran Drainase dan Gorong-Gorong JL. PEMBANGUNAN GG. MERAK	JL. PEMBANGUNAN GG. MERAK RT. 18 Kel. Makroman, Kec. Sambutan, Kota Samarinda	170 Meter	Badan Pengelolaan Keuangan dan Aset Daerah	Diteruskan ke Forum SKPD

No	Pengusul	Fraksi	Usulan	Permasalahan	Alamat	Koefisien	PD Tujuan Akhir	Status
				RT. 18 Kel. Makroman, Kec. Sambutan				
3245	Ananda Emira Moeis, S.Sn	PDI-P	Pengendalian Banjir	Rehabilitasi Saluran Drainase dan Gorong-Gorong JL. SUKEREJO GG. DURIAN RT. 08 Kel. Makroman, Kec. Sambutan	JL. SUKEREJO GG. DURIAN RT. 08 Kel. Makroman, Kec. Sambutan, Samarinda, Kota Samarinda	170 Meter	Badan Pengelolaan Keuangan dan Aset Daerah	Diteruskan ke Forum SKPD
3246	Ananda Emira Moeis, S.Sn	PDI-P	Pengendalian Banjir	Rehabilitasi Saluran Drainase dan Gorong-Gorong JL. KENANGAN INDAH POROS RT. 04 Kel. Makroman, Kec. Sambutan	JL. KENANGAN INDAH POROS RT. 04 Kel. Makroman, Kec. Sambutan, Kota Samarinda	170 Meter	Badan Pengelolaan Keuangan dan Aset Daerah	Diteruskan ke Forum SKPD
3247	Ananda Emira Moeis, S.Sn	PDI-P	Pengendalian Banjir	Rehabilitasi Saluran Drainase dan Gorong-Gorong JL. MANDIRI RT. 16 Kel. Makroman, Kec. Sambutan	JL. MANDIRI RT. 16 Kel. Makroman, Kec. Sambutan, Samarinda, Kota Samarinda	170 Meter	Badan Pengelolaan Keuangan dan Aset Daerah	Diteruskan ke Forum SKPD
3248	Hj. Fitri Maisyaroh, S.T	PKS	Pengendalian Banjir	Perlu adanya pembuatan drainase untuk menanggulangi banjir	RT 76, Kota Balikpapan	200 meter	Badan Pengelolaan Keuangan dan Aset Daerah	Diteruskan ke Forum SKPD
3249	Hj. Fitri Maisyaroh, S.T	PKS	Pengendalian Banjir	Perlu adanya perbaikan drainase	RT 42, Kota Balikpapan	200 meter	Badan Pengelolaan Keuangan dan Aset Daerah	Diteruskan ke Forum SKPD
3250	Hj. Fitri Maisyaroh, S.T	PKS	Peningkatan Layanan Infrastruktur Jalan	Perlu adanya semenisasi jalan dikarenakan jalan yang rusak	RT 30, Kota Balikpapan	200 meter	Badan Pengelolaan Keuangan dan Aset Daerah	Diteruskan ke Forum SKPD
3251	Ananda Emira Moeis, S.Sn	PDI-P	Pengendalian Banjir	Rehabilitasi Saluran Drainase dan Gorong-Gorong GG. GUNTUR RT. 04 Kel. Makroman, Kec. Sambutan	GG. GUNTUR RT. 04 Kel. Makroman, Kec. Sambutan, Samarinda, Kota Samarinda	170 Meter	Badan Pengelolaan Keuangan dan Aset Daerah	Diteruskan ke Forum SKPD
3252	Hj. Fitri Maisyaroh, S.T	PKS	Peningkatan Layanan Infrastruktur Jalan	Perlu adanya semenisasi jalan dikarenakan jalan yang rusak	Gang Bhineka RT 48, Kota Balikpapan	200 meter	Badan Pengelolaan Keuangan dan Aset Daerah	Diteruskan ke Forum SKPD
3253	Hj. Fitri Maisyaroh, S.T	PKS	Pengendalian Banjir	Perlu adanya perbaikan drainase	RT 33, Kota Balikpapan	200 meter	Badan Pengelolaan Keuangan dan Aset Daerah	Diteruskan ke Forum SKPD
3254	Ananda Emira Moeis, S.Sn	PDI-P	Pengendalian Banjir	Rehabilitasi Saluran Drainase dan Gorong-Gorong GG. RAHMAN RT. 04 Kel. Makroman, Kec. Sambutan	GG. RAHMAN RT. 04 Kel. Makroman, Kec. Sambutan, Samarinda, Kota Samarinda	170 Meter	Badan Pengelolaan Keuangan dan Aset Daerah	Diteruskan ke Forum SKPD
3255	Hj. Fitri Maisyaroh, S.T	PKS	Peningkatan Layanan Infrastruktur Jalan	Perlu adanya semenisasi jalan dikarenakan jalan yang rusak	RT 28, Kota Balikpapan	200 meter	Badan Pengelolaan Keuangan dan Aset Daerah	Diteruskan ke Forum SKPD
3256	Ananda Emira Moeis, S.Sn	PDI-P	Pengendalian Banjir	Rehabilitasi Saluran Drainase dan Gorong-Gorong GG. HASYIM 1 RT. 04 Kel. Makroman Kec. Sambutan	GG. HASYIM 1 RT. 04 Kel. Makroman, Kec. Sambutan, Samarinda, Kota Samarinda	170 Meter	Badan Pengelolaan Keuangan dan Aset Daerah	Diteruskan ke Forum SKPD



No	Pengusul	Fraksi	Usulan	Permasalahan	Alamat	Koefisien	PD Tujuan Akhir	Status
3257	Ananda Emira Moeis, S.Sn	PDI-P	Pengendalian Banjir	Rehabilitasi Saluran Drainase dan Gorong-Gorong GG. HASYIM 2 RT. 04 Kel. Makroman, Kec. Sambutan	GG. HASYIM 2 RT. 04 Kel. Makroman Kec. Sambutan, Samarinda, Kota Samarinda	170 Meter	Badan Pengelolaan Keuangan dan Aset Daerah	Diteruskan ke Forum SKPD
3258	Ismail, S.T	Dekorat-Nasdem	Belum Meratanya Kualitas Pelayanan Pendidikan	Diperlukan adanya pembangunan asrama putra dan putri Pondok Pesantren Tahfidz Quran Baiturrahmah, Desa Sepaso Barat, Kec. Bengalon, Kab. Kutai Timur.	Jl. Mulawarman, RT. 03, Desa Sepaso Barat, Kab. Kutai Timur	3 Ha	Sekretariat Daerah	Diteruskan ke Forum SKPD
3259	Ananda Emira Moeis, S.Sn	PDI-P	Pengendalian Banjir	Rehabilitasi Saluran Drainase dan Gorong-Gorong JL. PEMBANGUNAN GG. WANGI 2 RT. 09 Kel. Makroman, Kec. Sambutan	JL. PEMBANGUNAN GG. WANGI 2 RT. 09 Kel. Makroman, Kec. Sambutan, Samarinda, Kota Samarinda	170 Meter	Badan Pengelolaan Keuangan dan Aset Daerah	Diteruskan ke Forum SKPD
3260	Ananda Emira Moeis, S.Sn	PDI-P	Pengendalian Banjir	Rehabilitasi Saluran Drainase dan Gorong-Gorong JL. PEMBANGUNAN GG. MAKAM RT. 09 Kel. Makroman, Kec. Sambutan	JL. PEMBANGUNAN GG. MAKAM RT. 09 Kel. Makroman, Kec. Sambutan, Samarinda, Kota Samarinda	170 Meter	Badan Pengelolaan Keuangan dan Aset Daerah	Diteruskan ke Forum SKPD
3261	Ismail, S.T	Dekorat-Nasdem	Masih Rendahnya Produksi dan Pengembangan Budidaya Ikan	Perlu memfasilitasi upaya pengembangan budidaya ikan air tawar oleh Kelompok Tani Makudara Ireng dalam bentuk pemberian bantuan dana pengembangan budidaya ikan air tawar.	Jl. Soekarno Hatta, RT. 43, No. 22, Kab. Kutai Timur	1 Kelompok	Badan Pengelolaan Keuangan dan Aset Daerah	Diteruskan ke Forum SKPD
3262	Ananda Emira Moeis, S.Sn	PDI-P	Pengendalian Banjir	Rehabilitasi Saluran Drainase dan Gorong-Gorong JL. PEMBANGUNAN GG. KELUARGA 2 RT. 09 Kel. Makroman, Kec. Sambutan	JL. PEMBANGUNAN GG. KELUARGA 2 RT. 09 Kel. Makroman, Kec. Sambutan, Samarinda, Kota Samarinda	170 Meter	Badan Pengelolaan Keuangan dan Aset Daerah	Diteruskan ke Forum SKPD
3263	Ananda Emira Moeis, S.Sn	PDI-P	Pengendalian Banjir	Rehabilitasi Saluran Drainase dan Gorong-Gorong JL. KENANGAN INDAH RT. 04 Kel. Makroman, Kec. Sambutan	JL. KENANGAN INDAH RT. 04 Kel. Makroman, Kec. Sambutan, Samarinda, Kota Samarinda	170 Meter	Badan Pengelolaan Keuangan dan Aset Daerah	Diteruskan ke Forum SKPD
3264	Ismail, S.T	Dekorat-Nasdem	Peran pemuda belum terlibat secara nyata dalam membangun kemandirian daerah	Diperlukan adanya pembangunan Workshop Balai Latihan Kerja, Laskar Merah Putih, Kecamatan Kaliorang.	Desa Bukit Harapan, Kab. Kutai Timur	1 Paket	Sekretariat Daerah	Diteruskan ke Forum SKPD
3265	Ananda Emira Moeis, S.Sn	PDI-P	Pengendalian Banjir	Rehabilitasi Saluran Drainase dan Gorong-Gorong JL. PEMBANGUNAN GG. BUNARI RT.18 Kel. Makroman Kec. Sambutan	JL. PEMBANGUNAN GG. BUNARI RT.18 Kel. Makroman, Kec. Sambutan, Samarinda, Kota Samarinda	170 Meter	Badan Pengelolaan Keuangan dan Aset Daerah	Diteruskan ke Forum SKPD



No	Pengusul	Fraksi	Usulan	Permasalahan	Alamat	Koefisien	PD Tujuan Akhir	Status
3266	Ananda Emira Moeis, S.Sn	PDI-P	Pengendalian Banjir	Rehabilitasi Saluran Drainase dan Gorong-Gorong JL. PEMBANGUNAN GG. PIPIT RT. 25 Kel. Makroman, Kec. Sambutan	JL. PEMBANGUNAN GG. PIPIT RT. 25 Kel. Makroman, Kec. Sambutan, Samarinda, Kota Samarinda	170 Meter	Badan Pengelolaan Keuangan dan Aset Daerah	Diteruskan ke Forum SKPD
3267	Ismail, S.T	Dekoratif-Nasdem	Masih rendahnya produksi pangan asal ternak	Diperlukan adanya bantuan bibit sapi bagi Kelompok Tani Rimba Ayu, Desa Sangatta Selatan, Kec. Sangatta Selatan, Kab. Kutai Timur.	Desa Sangatta Selatan, Kab. Kutai Timur	1 Kelompok	Badan Pengelolaan Keuangan dan Aset Daerah	Diteruskan ke Forum SKPD
3268	Ananda Emira Moeis, S.Sn	PDI-P	Pengendalian Banjir	Rehabilitasi Saluran Drainase dan Gorong-Gorong JL. PEMBANGUNAN GG. KELUARGA RT. 25 Kel. Makroman, Kec. Sambutan	JL. PEMBANGUNAN GG. KELUARGA RT. 25 Kel. Makroman, Kec. Sambutan, Samarinda, Kota Samarinda	170 Meter	Badan Pengelolaan Keuangan dan Aset Daerah	Diteruskan ke Forum SKPD
3269	Ananda Emira Moeis, S.Sn	PDI-P	Pengendalian Banjir	Rehabilitasi Saluran Drainase dan Gorong-Gorong JL. PERTANIAN RT.15 Kel. Makroman, Kec. Sambutan	JL. PERTANIAN RT.15 Kel. Makroman, Kec. Sambutan, Samarinda, Kota Samarinda	170 Meter	Badan Pengelolaan Keuangan dan Aset Daerah	Diteruskan ke Forum SKPD
3270	Ananda Emira Moeis, S.Sn	PDI-P	Pengendalian Banjir	Rehabilitasi Saluran Drainase dan Gorong-Gorong JL. PURWOBINANGUN RT.15 Kel. Makroman, Kec. Sambutan	JL. PURWOBINANGUN RT. 15 Kel. Makroman, Kec. Sambutan, Samarinda, Kota Samarinda	170 Meter	Badan Pengelolaan Keuangan dan Aset Daerah	Diteruskan ke Forum SKPD
3271	Ir. Bagus Susetyo, M.M	Gerindra	Peningkatan Layanan Infrastruktur Jalan	badan jalan yang rusak di RT.52	RT.52 Kelurahan Batu Ampar, Kota Balikpapan	145 meter	Badan Pengelolaan Keuangan dan Aset Daerah	Diteruskan ke Forum SKPD
3272	Ananda Emira Moeis, S.Sn	PDI-P	Pengendalian Banjir	Rehabilitasi Saluran Drainase dan Gorong-Gorong JL. PADAT KARYA RT. 32 Kel. Handil Bakti, Kec. Palaran	JL. PADAT KARYA RT.32 Kel. Handil Bakti, Kec. Palaran, Samarinda, Kota Samarinda	170 Meter	Badan Pengelolaan Keuangan dan Aset Daerah	Diteruskan ke Forum SKPD
3273	Ananda Emira Moeis, S.Sn	PDI-P	Pengendalian Banjir	Rehabilitasi Saluran Drainase dan Gorong-Gorong Jl. Damai Kel. Simpang Pasir, Kec. Palaran	Jl. Damai Kel. Simpang Pasir, Kec. Palaran, Samarinda, Kota Samarinda	170 Meter	Badan Pengelolaan Keuangan dan Aset Daerah	Diteruskan ke Forum SKPD
3274	Ir. Bagus Susetyo, M.M	Gerindra	Peningkatan Layanan Infrastruktur Jalan	Jalan Rusak di Lingkungan RT.26	RT. 26 Kelurahan Muara Rapak, Kota Balikpapan	170 Meter	Badan Pengelolaan Keuangan dan Aset Daerah	Diteruskan ke Forum SKPD
3275	Ir. Bagus Susetyo, M.M	Gerindra	Peningkatan Layanan Infrastruktur Jalan	Peningkatan badan jalan	RT.68 Kelurahan Batu Ampar, Kota Balikpapan	170 Meter	Badan Pengelolaan Keuangan dan Aset Daerah	Diteruskan ke Forum SKPD
3276	Ananda Emira Moeis, S.Sn	PDI-P	Pengendalian Banjir	Rehabilitasi Saluran Drainase dan Gorong-Gorong Jl. Mangkujenang Kel. Simpang Pasir, Kec. Palaran	Jl. Mangkujenang Kel. Simpang Pasir, Kec. Palaran, Samarinda, Kota Samarinda	170 Meter	Badan Pengelolaan Keuangan dan Aset Daerah	Diteruskan ke Forum SKPD
3277	Ir. Bagus Susetyo, M.M	Gerindra	Peningkatan Layanan Infrastruktur Jalan	Jalan Rusak	Jl. Podomoro RT.55 Kelurahan Batu Ampar, Kota Balikpapan	170 Meter	Badan Pengelolaan Keuangan dan Aset Daerah	Diteruskan ke Forum SKPD

No	Pengusul	Fraksi	Usulan	Permasalahan	Alamat	Koefisien	PD Tujuan Akhir	Status
3278	Ananda Emira Moeis, S.Sn	PDI-P	Pengendalian Banjir	Rehabilitasi Saluran Drainase dan Gorong-Gorong Jl. Swadaya MJ Kel. Simpang Pasir, Kec. Palaran	Jl. Swadaya MJ Kel. Simpang Pasir Kec. Palaran, Samarinda, Kota Samarinda	170 Meter	Badan Pengelolaan Keuangan dan Aset Daerah	Diteruskan ke Forum SKPD
3279	Ir. Bagus Susetyo, M.M	Gerindra	Peningkatan Layanan Infrastruktur Jalan	Badan Jalan Rusak	RT.02 Kelurahan Batu Ampar, Kota Balikpapan	170 Meter	Badan Pengelolaan Keuangan dan Aset Daerah	Diteruskan ke Forum SKPD
3280	Ananda Emira Moeis, S.Sn	PDI-P	Pengendalian Banjir	Rehabilitasi Saluran Drainase dan Gorong-Gorong Jl. Jakarta Gg. Swadaya Kel. Simpang Pasir Kec. Palaran	Jl. Jakarta Gg. Swadaya Kel. Simpang Pasir, Kec. Palaran, Samarinda, Kota Samarinda	170 Meter	Badan Pengelolaan Keuangan dan Aset Daerah	Diteruskan ke Forum SKPD
3281	Ir. Bagus Susetyo, M.M	Gerindra	Peningkatan Layanan Infrastruktur Jalan	Badan Jalan Rusak	RT. 63 Kelurahan Batu Ampar, Kota Balikpapan	170 Meter	Badan Pengelolaan Keuangan dan Aset Daerah	Diteruskan ke Forum SKPD
3282	Ir. Bagus Susetyo, M.M	Gerindra	Peningkatan Layanan Infrastruktur Jalan	Jalan Rusak	Perum Batu Ampar Lestari IV RT. 50 Kelurahan Batu Ampar, Kota Balikpapan	170 Meter	Badan Pengelolaan Keuangan dan Aset Daerah	Diteruskan ke Forum SKPD
3283	Ir. Bagus Susetyo, M.M	Gerindra	Peningkatan Layanan Infrastruktur Jalan	Badan Jalan Rusak	RT. 36 Kelurahan Batu Ampar, Kota Balikpapan	200 Meter	Badan Pengelolaan Keuangan dan Aset Daerah	Diteruskan ke Forum SKPD
3284	Ananda Emira Moeis, S.Sn	PDI-P	Pengendalian Banjir	Rehabilitasi Saluran Drainase dan Gorong-Gorong Jl. Karya Bakti Gg. Bakti Kel. Rawa Makmur, Kec. Palaran	Jl. Karya Bakti Gg. Bakti Kel. Rawa Makmur, Kec. Palaran, Samarinda, Kota Samarinda	170 Meter	Badan Pengelolaan Keuangan dan Aset Daerah	Diteruskan ke Forum SKPD
3285	Ir. Bagus Susetyo, M.M	Gerindra	Peningkatan Layanan Infrastruktur Jalan	Kondisi Badan Jalan Rusak	RT. 51 Kelurahan Batu Ampar, Kota Balikpapan	180 Meter	Badan Pengelolaan Keuangan dan Aset Daerah	Diteruskan ke Forum SKPD
3286	Ananda Emira Moeis, S.Sn	PDI-P	Pengendalian Banjir	Rehabilitasi Saluran Drainase dan Gorong-Gorong Jl. Manggis Kel. Rawa Makmur, Kec. Palaran	Jl. Manggis Kel. Rawa Makmur, Kec. Palaran, Samarinda, Kota Samarinda	170 Meter	Badan Pengelolaan Keuangan dan Aset Daerah	Diteruskan ke Forum SKPD
3287	Ir. Bagus Susetyo, M.M	Gerindra	Peningkatan Kualitas Kawasan Kumuh	Perbaikan Turap Tanah Longsor	Jl. Inpres 1 RT. 27 Keluhan Muara Rapak, Kota Balikpapan	35 Meter	Badan Pengelolaan Keuangan dan Aset Daerah	Diteruskan ke Forum SKPD
3288	Ir. Bagus Susetyo, M.M	Gerindra	Peningkatan Layanan Infrastruktur Jalan	Badan Jalan Rusak	RT. 31 Kelurahan Batu Ampar, Kota Balikpapan	170 Meter	Badan Pengelolaan Keuangan dan Aset Daerah	Diteruskan ke Forum SKPD
3289	Ananda Emira Moeis, S.Sn	PDI-P	Pengendalian Banjir	Rehabilitasi Saluran Drainase dan Gorong-Gorong Jl. Kediri Kel. Simpang Pasir, Kec. Palaran	Jl. Kediri Kel. Simpang Pasir, Kec. Palaran, Samarinda, Kota Samarinda	170 Meter	Badan Pengelolaan Keuangan dan Aset Daerah	Diteruskan ke Forum SKPD
3290	Ir. Bagus Susetyo, M.M	Gerindra	Peningkatan Layanan Infrastruktur Jalan	Jalan Rusak	Jl. Klamono Gatu RT. 72 Kelurahan Muara Rapak, Kota Balikpapan	120 Meter	Badan Pengelolaan Keuangan dan Aset Daerah	Diteruskan ke Forum SKPD
3291	Ananda Emira Moeis, S.Sn	PDI-P	Pengendalian Banjir	Rehabilitasi Saluran Drainase dan Gorong-Gorong Jl. Kediri	Jl. Kediri Gg. Family Kel. Simpang Pasir, Kec. Palaran, Samarinda, Kota Samarinda	170 Meter	Badan Pengelolaan Keuangan dan Aset Daerah	Diteruskan ke Forum SKPD

No	Pengusul	Fraksi	Usulan	Permasalahan	Alamat	Koefisien	PD Tujuan Akhir	Status
				Gg. Family Kel. Simpang Pasir, Kec. Palaran				
3292	Ir. Bagus Susetyo, M.M	Gerindra	Peningkatan Layanan Infrastruktur Jalan	Badan jalan Rusak	RT. 62 Kelurahan Batu Ampar, Kota Balikpapan	170 Meter	Badan Pengelolaan Keuangan dan Aset Daerah	Diteruskan ke Forum SKPD
3293	Ir. Bagus Susetyo, M.M	Gerindra	Pengendalian Banjir	saluran drainase rusak mengakibatkan luapan air dan banjir	RT. 32 Kelurahan Graha Indah, Kota Balikpapan	200 Meter	Badan Pengelolaan Keuangan dan Aset Daerah	Diteruskan ke Forum SKPD
3294	Ir. Bagus Susetyo, M.M	Gerindra	Peningkatan Layanan Infrastruktur Jalan	Badan Jalan Rusak	RT. 33 Kelurahan Batu Ampar, Kota Balikpapan	190 Meter	Badan Pengelolaan Keuangan dan Aset Daerah	Diteruskan ke Forum SKPD
3295	Ir. Bagus Susetyo, M.M	Gerindra	Peningkatan Layanan Infrastruktur Jalan	Perbaikan Jalan	RT. 14 Kelurahan Karang Rejo, Kota Balikpapan	175 Meter	Badan Pengelolaan Keuangan dan Aset Daerah	Diteruskan ke Forum SKPD
3296	Ananda Emira Moeis, S.Sn	PDI-P	Pengendalian Banjir	Rehabilitasi Saluran Drainase dan Gorong-Gorong Jl. Perum Citra Farida Kel. Harapan Baru, Kec. Loa Janan Ilir	Jl. Perum Citra Farida Kel. Harapan Baru, Kec. Loa Janan Ilir, Samarinda, Kota Samarinda	170 Meter	Badan Pengelolaan Keuangan dan Aset Daerah	Diteruskan ke Forum SKPD
3297	Ananda Emira Moeis, S.Sn	PDI-P	Pengendalian Banjir	Rehabilitasi Saluran Drainase dan Gorong-Gorong Jl. Perum Citra Farida Blok A Kel. Harapan baru, Kec. Loa Janan Ilir	Jl. Perum Citra Farida Blok A Kel. Harapan Baru, Kec. Loa Janan Ilir, Samarinda, Kota Samarinda	170 Meter	Badan Pengelolaan Keuangan dan Aset Daerah	Diteruskan ke Forum SKPD
3298	Ir. Bagus Susetyo, M.M	Gerindra	Pengendalian Banjir	Drainase	RT.64 Kelurahan Karang Rejo, Kota Balikpapan	76 Meter	Badan Pengelolaan Keuangan dan Aset Daerah	Diteruskan ke Forum SKPD
3299	Ananda Emira Moeis, S.Sn	PDI-P	Pengendalian Banjir	Rehabilitasi Saluran Drainase dan Gorong-Gorong Jl. SMP N 8 Gg. KAI Kel. Rapak Dalam, Kec. Loa Janan Ilir	Jl. SMP N 8 Gg. KAI Kel. Rapak Dalam, Kec. Loa Janan Ilir, Samarinda, Kota Samarinda	170 Meter	Badan Pengelolaan Keuangan dan Aset Daerah	Diteruskan ke Forum SKPD
3300	Ir. Bagus Susetyo, M.M	Gerindra	Peningkatan Layanan Infrastruktur Jalan	Peningkatan Jalan Gang Andalas	RT.61 Kelurahan Karang Rejo, Kota Balikpapan	101 Meter	Badan Pengelolaan Keuangan dan Aset Daerah	Diteruskan ke Forum SKPD
3301	Ananda Emira Moeis, S.Sn	PDI-P	Pengendalian Banjir	Rehabilitasi Saluran Drainase dan Gorong-Gorong Jl. Jati Kel. Harapan Baru, Kec. Loa Janan Ilir	Jl. Jati Kel. Harapan Baru, Kec. Loa Janan Ilir, Samarinda, Kota Samarinda	170 Meter	Badan Pengelolaan Keuangan dan Aset Daerah	Diteruskan ke Forum SKPD
3302	Ananda Emira Moeis, S.Sn	PDI-P	Pengendalian Banjir	Rehabilitasi Saluran Drainase dan Gorong-Gorong Jl. Blitar Kel. Harapan Baru, Kec. Loa Janan Ilir	Jl. Blitar Kel. Harapan Baru, Kec. Loa Janan Ilir, Samarinda, Kota Samarinda	170 Meter	Badan Pengelolaan Keuangan dan Aset Daerah	Diteruskan ke Forum SKPD
3303	Ir. Bagus Susetyo, M.M	Gerindra	Peningkatan Layanan Infrastruktur Jalan	Perbaikan Jalan	RT.09 Kelurahan Karang Rejo, Kota Balikpapan	200 Meter	Badan Pengelolaan Keuangan dan Aset Daerah	Diteruskan ke Forum SKPD
3304	Ir. Bagus Susetyo, M.M	Gerindra	Pengendalian Banjir	Perbaikan Drainase	RT.85 Gang Juliet Kelurahan Karang Rejo, Kota Balikpapan	301 Meter	Badan Pengelolaan Keuangan dan Aset Daerah	Diteruskan ke Forum SKPD

No	Pengusul	Fraksi	Usulan	Permasalahan	Alamat	Koefisien	PD Tujuan Akhir	Status
3305	Ir. Bagus Susetyo, M.M	Gerindra	Pengendalian Banjir	Perbaikan Drainase	RT.45 Jl. Sulawesi Kelurahan Karang Rejo, Kota Balikpapan	126 Meter	Badan Pengelolaan Keuangan dan Aset Daerah	Diteruskan ke Forum SKPD
3306	Ananda Emira Moeis, S.Sn	PDI-P	Pengendalian Banjir	Rehabilitasi Saluran Drainase Jl. Sadri 1 RT. 01 Kel. Sungai Siring, Kec. Samarinda Utara	Jl. Sadri 1 RT. 01 Kel. Sungai Siring, Kec. Samarinda Utara, Samarinda, Kota Samarinda	170 Meter	Badan Pengelolaan Keuangan dan Aset Daerah	Diteruskan ke Forum SKPD
3307	Ir. Bagus Susetyo, M.M	Gerindra	Peningkatan Layanan Infrastruktur Jalan	Perbaikan Jalan	RT.47 & RT,46 Jl. Sulawesi Kelurahan Karang Rejo, Kota Balikpapan	200 Meter	Badan Pengelolaan Keuangan dan Aset Daerah	Diteruskan ke Forum SKPD
3308	Ir. Bagus Susetyo, M.M	Gerindra	Peningkatan Layanan Infrastruktur Jalan	Perbaikan Jalan	RT.50 Kelurahan Karang Rejo, Kota Balikpapan	300 Meter	Badan Pengelolaan Keuangan dan Aset Daerah	Diteruskan ke Forum SKPD
3309	Ananda Emira Moeis, S.Sn	PDI-P	Pengendalian Banjir	Rehabilitasi Saluran Drainase Jl. Podo Rukun RT. 28 Kel. Tanah Merah, Kec. Samarinda Utara	Jl. Podo Rukun RT. 28 Kel. Tanah Merah, Kec. Samarinda Utara, Samarinda, Kota Samarinda	170 Meter	Badan Pengelolaan Keuangan dan Aset Daerah	Diteruskan ke Forum SKPD
3310	Ir. Bagus Susetyo, M.M	Gerindra	Peningkatan Layanan Infrastruktur Jalan	Perbaikan Jalan	RT. 57 Karang Rejo, Kota Balikpapan	200 Meter	Badan Pengelolaan Keuangan dan Aset Daerah	Diteruskan ke Forum SKPD
3311	Ananda Emira Moeis, S.Sn	PDI-P	Pengendalian Banjir	Rehabilitasi Saluran Drainase Jl. Podo Rukun Gg. Intan RT. 28 Kel. Tanah Merah, Kec. Samarinda Utara	Jl. Podo Rukun Gg. Intan RT. 28 Kel. Tanah Merah, Kec. Samarinda Utara, Samarinda, Kota Samarinda	170 Meter	Badan Pengelolaan Keuangan dan Aset Daerah	Diteruskan ke Forum SKPD
3312	Ananda Emira Moeis, S.Sn	PDI-P	Pengendalian Banjir	Rehabilitasi Saluran Drainase Jl. Rimba Jaya Kel. Tanah Merah, Kec. Samarinda Utara	Jl. Rimba Jaya Kel. Tanah Merah, Kec. Samarinda Utara, Samarinda, Kota Samarinda	170 Meter	Badan Pengelolaan Keuangan dan Aset Daerah	Diteruskan ke Forum SKPD
3313	Ir. Bagus Susetyo, M.M	Gerindra	Peningkatan Layanan Infrastruktur Jalan	jalan rusak	RT. 44 Sumber Rejo, Kota Balikpapan	250 Meter	Badan Pengelolaan Keuangan dan Aset Daerah	Diteruskan ke Forum SKPD
3314	Ananda Emira Moeis, S.Sn	PDI-P	Pengendalian Banjir	Rehabilitasi Saluran Drainase Jl. Papabri Kel. Sungai Siring, Kec. Samarinda Utara	Jl. Papabri Kel. Sungai Siring, Kec. Samarinda Utara, Samarinda, Kota Samarinda	170 Meter	Badan Pengelolaan Keuangan dan Aset Daerah	Diteruskan ke Forum SKPD
3315	Ananda Emira Moeis, S.Sn	PDI-P	Pengendalian Banjir	Rehabilitasi Saluran Drainase Jl. Pampang Muara Gg. Tani RT. 13 Kel. Sungai Siring, Kec. Samarinda Utara	Jl. Pampang Muara Gg. Tani RT. 13 Kel. Sungai Siring, Kec. Samarinda Utara, Samarinda, Kota Samarinda	170 Meter	Badan Pengelolaan Keuangan dan Aset Daerah	Diteruskan ke Forum SKPD
3316	Ananda Emira Moeis, S.Sn	PDI-P	Pengendalian Banjir	Rehabilitasi Saluran Drainase Jl. Bukit Seribu RT. 02 Kel. Sungai Siring, Kec. Samarinda Utara	Jl. Bukit Seribu RT. 02, Kota Samarinda	170 Meter	Badan Pengelolaan Keuangan dan Aset Daerah	Diteruskan ke Forum SKPD
3317	Ananda Emira Moeis, S.Sn	PDI-P	Pengendalian Banjir	Perbaikan Drainase Jl. Makasar RT. 04 Kel. Sungai Siring, Kec. Samarinda Utara	Jl. Makasar RT. 04, Kota Samarinda	200 Meter	Badan Pengelolaan Keuangan dan Aset Daerah	Diteruskan ke Forum SKPD
3318	Ananda Emira Moeis, S.Sn	PDI-P	Pengendalian Banjir	Rehabilitasi Saluran Drainase Jl. Meranti Kel. Tanah Merah, Kec. Samarinda Utara	Jl. Meranti, Kota Samarinda	170 Meter	Badan Pengelolaan Keuangan dan Aset Daerah	Diteruskan ke Forum SKPD

No	Pengusul	Fraksi	Usulan	Permasalahan	Alamat	Koefisien	PD Tujuan Akhir	Status
3319	Ananda Emira Moeis, S.Sn	PDI-P	Pengendalian Banjir	Rehabilitasi Saluran Drainase Jl. Poros Samarinda-Bontang Gg. Etam Kel. Sungai Siring, Kec. Samarinda Utara	Jl. Poros Samarinda Bontang Gg. Etam, Kota Samarinda	170 Meter	Badan Pengelolaan Keuangan dan Aset Daerah	Diteruskan ke Forum SKPD
3320	Sutomo Jabir, S.T, M.T	PKB	Masih rendahnya produksi pangan asal ternak	Minimnya jumlah sapi sehingga menjadi kendala untuk membudidaya ternak sapi	Jalan Telen RT 8 (Kelompok tani Karya Sejahtera 2), Kab. Kutai Timur	15 ekor	Badan Pengelolaan Keuangan dan Aset Daerah	Diteruskan ke Forum SKPD
3321	Ananda Emira Moeis, S.Sn	PDI-P	Pengendalian Banjir	Rehabilitasi Saluran Drainase Jl. Poros Samarinda Bontang Gg. Baru RT. 09 Kel. Sungai Siring, Kec. Samarinda Utara	Jl. Poros Samarinda Bontang Gg. Baru RT. 09, Kota Samarinda	170 Meter	Badan Pengelolaan Keuangan dan Aset Daerah	Diteruskan ke Forum SKPD
3322	Ananda Emira Moeis, S.Sn	PDI-P	Pengendalian Banjir	Rehabilitasi Saluran Drainase Jl. Perjuangan Kel. Sempaja Selatan. Kec. Samarinda Utara	Jl. Perjuangan, Kota Samarinda	170 Meter	Badan Pengelolaan Keuangan dan Aset Daerah	Diteruskan ke Forum SKPD
3323	Ananda Emira Moeis, S.Sn	PDI-P	Pengendalian Banjir	Rehabilitasi Saluran Drainase Jl. AMD RT. 43 Kel. Lempake, Kec. Samarinda Utara	Jl. AMD RT. 43, Kota Samarinda	170 Meter	Badan Pengelolaan Keuangan dan Aset Daerah	Diteruskan ke Forum SKPD
3324	Ananda Emira Moeis, S.Sn	PDI-P	Pengendalian Banjir	Rehabilitasi Saluran Drainase Jl. Revolusi Gg. Indah Permai Kel. Lok Bahu, Kec. Sungai Kunjang	Jl. Revolusi Gg. Indah Permai, Kota Samarinda	170 Meter	Badan Pengelolaan Keuangan dan Aset Daerah	Diteruskan ke Forum SKPD
3325	Sutomo Jabir, S.T, M.T	PKB	Peran pemuda belum terlibat secara nyata dalam membangun kemandirian daerah	perlunya pengadaan alat musik electone untuk meningkatkan bakat seni pemuda pemudi yang ada di kutai timur khususnya kelompok (CREATIVE CITRA CINTA NADA)	Jalan Cut Nyak Dien No 1 Sangatta Utara, Kab. Kutai Timur	1 set	Sekretariat Daerah	Diteruskan ke Forum SKPD
3326	Ananda Emira Moeis, S.Sn	PDI-P	Pengendalian Banjir	Rehabilitasi Saluran Drainase Jl. Revolusi Gg. Pesantren Kel. Lok Bahu, Kec. Sungai Kunjang	Jl. Revolusi Gg. Pesantren, Kota Samarinda	170 Meter	Badan Pengelolaan Keuangan dan Aset Daerah	Diteruskan ke Forum SKPD
3327	Ananda Emira Moeis, S.Sn	PDI-P	Pengendalian Banjir	Rehabilitasi Saluran Drainase Jl. Revolusi Kamboja Kel. Lok Bahu, Kec. Sungai Kunjang	Jl. Revolusi Kamboja, Kota Samarinda	170 Meter	Badan Pengelolaan Keuangan dan Aset Daerah	Validasi Mitra Bappeda
3328	Ananda Emira Moeis, S.Sn	PDI-P	Pengendalian Banjir	Rehabilitasi Saluran Drainase Jl. Revolusi Gg. Melati Kel. Lok Bahu, Kec. Sungai Kunjang	Jl. Revolusi Gg. Melati, Kota Samarinda	170 Meter	Badan Pengelolaan Keuangan dan Aset Daerah	Diteruskan ke Forum SKPD
3329	Ananda Emira Moeis, S.Sn	PDI-P	Pengendalian Banjir	Rehabilitasi Saluran Drainase Jl. Poros Ramanian Kel. Lok Bahu, Kec. Sungai Kunjang	Jl. Poros Ramanian, Kota Samarinda	170 Meter	Badan Pengelolaan Keuangan dan Aset Daerah	Diteruskan ke Forum SKPD
3330	Ananda Emira Moeis, S.Sn	PDI-P	Pengendalian Banjir	Rehabilitasi Saluran Drainase dan Gorong-Gorong Jl. Parkesit Kel. Rawa Makmur, Kec. Palaran	Jl. Parkesit, Kota Samarinda	170 Meter	Badan Pengelolaan Keuangan dan Aset Daerah	Diteruskan ke Forum SKPD

No	Pengusul	Fraksi	Usulan	Permasalahan	Alamat	Koefisien	PD Tujuan Akhir	Status
3331	Ananda Emira Moeis, S.Sn	PDI-P	Pengendalian Banjir	Rehabilitas Saluran Drainase dan Gorong-Gorong Jl. Mulawarman Gg. 1 Kel. Rawa Makmur, Kec. Palaran	Jl. Mulawarman Gg. 1, Kota Samarinda	170 Meter	Badan Pengelolaan Keuangan dan Aset Daerah	Diteruskan ke Forum SKPD
3332	Ananda Emira Moeis, S.Sn	PDI-P	Pengendalian Banjir	Rehabilitasi Saluran Drainase dan Gorong-Gorong Jl. Sawahan Kel. Bukuan, Kec. Palaran	Jl. Sawahan, Kota Samarinda	170 Meter	Badan Pengelolaan Keuangan dan Aset Daerah	Diteruskan ke Forum SKPD
3333	Ananda Emira Moeis, S.Sn	PDI-P	Pengendalian Banjir	Rehabilitasi Saluran Drainase Jl. Ekonomi Gg. Mahakam 1 Kel. Loa Buah, Kec. Sungai Kunjang	Jl. Ekonomi Gg. Mahakam 1, Kota Samarinda	170 Meter	Badan Pengelolaan Keuangan dan Aset Daerah	Diteruskan ke Forum SKPD
3334	Ananda Emira Moeis, S.Sn	PDI-P	Pengendalian Banjir	Rehabilitasi Saluran Drainase JL. Ekonomi Gg. Mahakam 2 Kel. Loa Buah, Kec. Sungai Kunjang	JL. Ekonomi Gg. Mahakam 2, Kota Samarinda	170 Meter	Badan Pengelolaan Keuangan dan Aset Daerah	Diteruskan ke Forum SKPD
3335	Ananda Emira Moeis, S.Sn	PDI-P	Pengendalian Banjir	Rehabilitasi Saluran Drainase Jl. Flamboyan Gg. Candra Kel. Loa Buah, Kec. Sungai Kunjang	Jl. Flamboyan Gg. Candra, Kota Samarinda	170 Meter	Badan Pengelolaan Keuangan dan Aset Daerah	Diteruskan ke Forum SKPD
3336	Ananda Emira Moeis, S.Sn	PDI-P	Pengendalian Banjir	Rehabilitasi Saluran Drainase Jl. Flamboyan Gg. Karindangan Kel. Loa Buah, Kec. Sungai Kunjang	Jl. Flamboyan Gg. Karindangan, Kota Samarinda	170 Meter	Badan Pengelolaan Keuangan dan Aset Daerah	Diteruskan ke Forum SKPD
3337	Ananda Emira Moeis, S.Sn	PDI-P	Pengendalian Banjir	Rehabilitasi Saluran Drainase Jl. Flamboyan Gg. Bhineka Kel. Loa Buah, Kec. Sungai Kunjang	Jl. Flamboyan Gg. Bhineka, Kota Samarinda	170 Meter	Badan Pengelolaan Keuangan dan Aset Daerah	Diteruskan ke Forum SKPD
3338	Ananda Emira Moeis, S.Sn	PDI-P	Pengendalian Banjir	Rehabilitasi Saluran Drainase Jl. Flamboyan Gg. Usaha Kel. Loa Buah, Kec. Sungai Kunjang	Jl. Flamboyan Gg. Usaha, Kota Samarinda	170 Meter	Badan Pengelolaan Keuangan dan Aset Daerah	Diteruskan ke Forum SKPD
3339	Ananda Emira Moeis, S.Sn	PDI-P	Pengendalian Banjir	Rehabilitasi Saluran Drainase Jl. Ir. Sutami Gg. Pusaka Kel. Karang Asam Ulu, Kec. Sungai Kunjang	Jl. Ir. Sutami Gg. Pusaka, Kota Samarinda	170 Meter	Badan Pengelolaan Keuangan dan Aset Daerah	Diteruskan ke Forum SKPD
3340	Ananda Emira Moeis, S.Sn	PDI-P	Pengendalian Banjir	Peningkatan Drainase dan Gorong-Gorong Jl. Kembang Kuning Gg. Family 1 Kel. Handil Bakti, Kec. Palaran	Jl. Kembang Kuning Gg. Family 1, Kota Samarinda	170 Meter	Badan Pengelolaan Keuangan dan Aset Daerah	Diteruskan ke Forum SKPD
3341	Ananda Emira Moeis, S.Sn	PDI-P	Pengendalian Banjir	Peningkatan Drainase dan Gorong-Gorong Jl. Padat Karya Gg. Cempaka Kel. Handil Bakti, Kec. Palaran	Jl. Padat Karya Gg. Cempaka, Kota Samarinda	170 Meter	Badan Pengelolaan Keuangan dan Aset Daerah	Validasi Mitra Bappeda
3342	Ananda Emira Moeis, S.Sn	PDI-P	Pengendalian Banjir	Peningkatan Drainase dan Gorong-Gorong Jl. Padat	Jl. Padat Karya Gg. Anggrek, Kota Samarinda	170 Meter	Badan Pengelolaan Keuangan dan Aset Daerah	Diteruskan ke Forum SKPD

No	Pengusul	Fraksi	Usulan	Permasalahan	Alamat	Koefisien	PD Tujuan Akhir	Status
				Karya Gg. Anggrek Kel. Handil Bakti, Kec. Palaran				
3343	Ananda Emira Moeis, S.Sn	PDI-P	Pengendalian Banjir	Peningkatan Drainase dan Gorong-Gorong Jl. Al-Hasnie Kel. Bantuas, Kec. Palaran	Jl. Al-Hasnie, Kota Samarinda	170 Meter	Badan Pengelolaan Keuangan dan Aset Daerah	Diteruskan ke Forum SKPD
3344	Ananda Emira Moeis, S.Sn	PDI-P	Pengendalian Banjir	Rehabilitasi Saluran Drainase Jl. Poros Perum Paris, Kel. Handil Bakti, Kec. Palaran	Jl. Poros Perum Paris, Kota Samarinda	170 Meter	Badan Pengelolaan Keuangan dan Aset Daerah	Diteruskan ke Forum SKPD
3345	Ananda Emira Moeis, S.Sn	PDI-P	Pengendalian Banjir	Rehabilitasi Saluran Drainase dan Gorong-Gorong Jl. Padat Karya Kel. Simpang Pasir, Kec. Palaran	Jl. Padat Karya, Kota Samarinda	170 Meter	Badan Pengelolaan Keuangan dan Aset Daerah	Diteruskan ke Forum SKPD
3346	H. Saefuddin Zuhri, S.E, M.M	Dekoratif-Nasdem	Pengendalian Banjir	Jalan Belum di Semen	Mitra Mas RT. 20, Kota Samarinda	100 Meter	Badan Pengelolaan Keuangan dan Aset Daerah	Diteruskan ke Forum SKPD
3347	Ananda Emira Moeis, S.Sn	PDI-P	Pengendalian Banjir	Rehabilitasi Saluran Drainase Jl. Berambai Kel. Sempaja Selatan, Kec. Samarinda Utara	Jl. Berambai, Kota Samarinda	170 Meter	Badan Pengelolaan Keuangan dan Aset Daerah	Diteruskan ke Forum SKPD
3348	Siti Rizky Amalia, S.E, Ak. C.A	PPP	Peningkatan Layanan Irigasi	Pembangunan pintu air di Gapoktan Samudra Alam Raya dan Gapoktan Berkah Bersama	Teluk Pandan, Kab. Kutai Timur	5 unit	Badan Pengelolaan Keuangan dan Aset Daerah	Diteruskan ke Forum SKPD
3349	Siti Rizky Amalia, S.E, Ak. C.A	PPP	Produksi Pertanian Pangan masih rendah	Pengadaan alat pasca panen komoditi tanaman perkebunan karet	Batu Timbau, mukti utama, rantau makmur, Kab. Kutai Timur	3 unit	Badan Pengelolaan Keuangan dan Aset Daerah	Diteruskan ke Forum SKPD
3350	H. M. Ali Hamdi, S.Ag	PKS	Belum Meratanya Kualitas Pelayanan Pendidikan	Pengadaan Alat Pembelajaran Edukasi (APE) LUAR DAN DALAM	Jl. Poros Samarinda Muara Badak RT.01 Kp. Palacari Desa Batu Batu, Kab. Kutai Kartanegara	1 Paket	Sekretariat Daerah	Diteruskan ke Forum SKPD
3351	H. M. Ali Hamdi, S.Ag	PKS	Peningkatan Layanan Infrastruktur Jalan	Pembangunan Jalan, Jembatan, dan Saluran Drenase Blok Mangga 2. RT. 12 Kelurahan Baru Kec. Tenggarong	RT. 12 Kelurahan Baru Kecamatan Tenggarong, Kab. Kutai Kartanegara	150 Meter	Badan Pengelolaan Keuangan dan Aset Daerah	Diteruskan ke Forum SKPD
3352	Ananda Emira Moeis, S.Sn	PDI-P	Peningkatan Layanan Infrastruktur Jalan	Semenisasi/Pengaspalan Jalan, Jl. Drs. Anang Hasyim RT. 20 Kel. Air Hitam, Kec. Samarinda Ulu	Jl. Drs. Anang Hasyim RT. 20, Kota Samarinda	500 Meter	Badan Pengelolaan Keuangan dan Aset Daerah	Diteruskan ke Forum SKPD
3353	Ananda Emira Moeis, S.Sn	PDI-P	Pengendalian Banjir	Normalisasi Drainase Jl. Drs. Anang Hasyim RT. 20 (Depan Cordova) Kel. Air Hitam, Kec. Samarinda Ulu, Samarinda	Jl. Drs. Anang Hasyim RT. 20 (Depan Cordova), Kota Samarinda	200 Meter	Badan Pengelolaan Keuangan dan Aset Daerah	Diteruskan ke Forum SKPD
3354	Ananda Emira Moeis, S.Sn	PDI-P	Peningkatan Layanan Infrastruktur Jalan	Semenisasi Jalan, Jl. Harun Nafsi Gang Baru RT 15 Kel. Rapak Dalam Kec. Loa Janan Ilir	Jl. Harun Nafsi Gang Baru RT 15, Kota Samarinda	190 Meter	Badan Pengelolaan Keuangan dan Aset Daerah	Diteruskan ke Forum SKPD



No	Pengusul	Fraksi	Usulan	Permasalahan	Alamat	Koefisien	PD Tujuan Akhir	Status
3355	Ananda Emira Moeis, S.Sn	PDI-P	Peningkatan Layanan Infrastruktur Jalan	Semenisasi Jalan, Jl. Harun Nafsi Gang Masjid Blok A dan B Kel. Rapak Dalam Kec. Loa Janan Ilir	Jl. Harun Nafsi Gang Masjid Blok A dan B, Kota Samarinda	250 Meter	Badan Pengelolaan Keuangan dan Aset Daerah	Diteruskan ke Forum SKPD
3356	Ananda Emira Moeis, S.Sn	PDI-P	Peningkatan Layanan Infrastruktur Jalan	Semenisasi Jalan, Jl. Gerilya Gg. Keluarga (Bangun Rejo 2) Kel. Sungai Pinang Dalam Kec. Sungai Pinang	Jl. Gerilya Gg. Keluarga (Bangun Rejo 2), Kota Samarinda	180 Meter	Badan Pengelolaan Keuangan dan Aset Daerah	Diteruskan ke Forum SKPD
3357	H. Saefuddin Zuhri, S.E, M.M	Dekoratif-Nasdem	Pengendalian Banjir	Belum Ada Saluran Drainase	Mitra Mas RT. 20, Kota Samarinda	200 Meter	Badan Pengelolaan Keuangan dan Aset Daerah	Diteruskan ke Forum SKPD
3358	Ananda Emira Moeis, S.Sn	PDI-P	Pengendalian Banjir	Perbaikan Drainase, Jl. Abdul Wahab Syahrani RT. 26 Kel. Air Hitam, Kec. Samarinda Ulu, Samarinda	Jl. Abdul Wahab Syahrani RT. 26, Kota Samarinda	200 Meter	Badan Pengelolaan Keuangan dan Aset Daerah	Diteruskan ke Forum SKPD
3359	Ananda Emira Moeis, S.Sn	PDI-P	Pengendalian Banjir	Normalisasi Drainase, Jl. Slamet Riady GG. 6 Kel. Karang Asam Ilir, Kec. Sungai Kunjang, Samarinda	Jl. Slamet Riady GG. 6 Kel. Karang Asam Ilir, Kec. Sungai Kunjang, Samarinda, Kota Samarinda	200 Meter	Badan Pengelolaan Keuangan dan Aset Daerah	Diteruskan ke Forum SKPD
3360	H. Saefuddin Zuhri, S.E, M.M	Dekoratif-Nasdem	Peningkatan Layanan Infrastruktur Jalan	Belum Adanya Pengecoran Jalan Gang Jalan menuju Kuburan	Jalan Gunung Kapur 11 RT. 14, Kota Samarinda	150 Meter	Badan Pengelolaan Keuangan dan Aset Daerah	Diteruskan ke Forum SKPD
3361	Ananda Emira Moeis, S.Sn	PDI-P	Pengendalian Banjir	Drainase, Jl. Slamet Riady Gg.4/Gotong Royong RT. 30 Kel. Karang Asam Ilir, Kec. Sungai Kunjang, Samarinda	Jl. Slamet Riady RT. 30 Gg.4/Gotong Royong, Kota Samarinda	150 Meter	Badan Pengelolaan Keuangan dan Aset Daerah	Diteruskan ke Forum SKPD
3362	Ananda Emira Moeis, S.Sn	PDI-P	Peningkatan Layanan Infrastruktur Jalan	Semenisasi Jalan, Jl. Slamet Riady Gg. 4/Gotong Royong RT. 33 Kel. Karang Asam Ilir, Kec. Sungai Kunjang, Samarinda	Jl. Slamet Riady Gg. 4/Gotong Royong RT. 33 Kel. Karang Asam Ilir, Kec. Sungai Kunjang, Kota Samarinda	150 Meter	Badan Pengelolaan Keuangan dan Aset Daerah	Diteruskan ke Forum SKPD
3363	Ananda Emira Moeis, S.Sn	PDI-P	Pengendalian Banjir	Normalisasi Drainase, Jl. Milono Gg. 2 RT. 09 Kel. Bugis, Kec. Samarinda Kota, Samarinda	Jl. Milono Gg. 2 RT. 09, Kota Samarinda	300 Meter	Badan Pengelolaan Keuangan dan Aset Daerah	Diteruskan ke Forum SKPD
3364	Ananda Emira Moeis, S.Sn	PDI-P	Peningkatan Layanan Infrastruktur Jalan	Semenisasi Jalan, Jl. Milono Gg. 2 RT. 09 Kel. Bugis, Kec. Samarinda Kota, Samarinda	Jl. Milono Gg. 2 RT. 09, Kota Samarinda	250 Meter	Dinas Pekerjaan Umum, Penataan Ruang dan Perumahan Rakyat	Diteruskan ke Forum SKPD
3365	Ananda Emira Moeis, S.Sn	PDI-P	Peningkatan Layanan Infrastruktur Jalan	Semenisasi Jalan, Jl. Kehewanan 2 Sungai Lais Gang Kadrio RT. 08 Kel. Sungai Kapih, Kec. Sambutan, Samarinda	Jl. Kehewanan 2 Sungai Lais Gang Kadrio RT. 08, Kota Samarinda	140 Meter	Badan Pengelolaan Keuangan dan Aset Daerah	Diteruskan ke Forum SKPD



No	Pengusul	Fraksi	Usulan	Permasalahan	Alamat	Koefisien	PD Tujuan Akhir	Status
3366	Ananda Emira Moeis, S.Sn	PDI-P	Peningkatan Layanan Infrastruktur Jalan	Semenisasi Jalan, Jl. Kehewanan 2 Sungai Lais Gang Muslimin RT. 08 Kel. Sungai Kapih, Kec. Sambutan, Samarinda	Jl. Kehewanan 2 (Sungai Lais) Gang Muslimin RT. 08, Kota Samarinda	160 Meter	Badan Pengelolaan Keuangan dan Aset Daerah	Diteruskan ke Forum SKPD
3367	H. Saefuddin Zuhri, S.E, M.M	Dekorat-Nasdem	Pembangunan Tempat Ibadah	Beum ada Masjid Tempat Ibadah	Jl. Irigasi RT. 50, Kota Samarinda	1 Unit	Sekretariat Daerah	Diteruskan ke Forum SKPD
3368	H. Saefuddin Zuhri, S.E, M.M	Dekorat-Nasdem	Pengendalian Banjir	Belum Ada Pengecoran Jalan Gang, Jembatan & Badan Parit Besar	Gang Niti Rejo RT. 09, Kota Samarinda	450 Meter	Badan Pengelolaan Keuangan dan Aset Daerah	Diteruskan ke Forum SKPD
3369	Ananda Emira Moeis, S.Sn	PDI-P	Peningkatan Layanan Infrastruktur Jalan	Semenisasi Jalan, Jl. Kehewanan Gang Pipit RT. 08 Kel. Sungai Kapih, Kec. Sambutan, Samarinda	Jl. Kehewanan Gang Pipit RT. 08, Kota Samarinda	160 Meter	Badan Pengelolaan Keuangan dan Aset Daerah	Diteruskan ke Forum SKPD
3370	H. Saefuddin Zuhri, S.E, M.M	Dekorat-Nasdem	Pengendalian Banjir	Belum Ada Pengecoran Jalan Gang, Jembatan & Badan Parit Besar	Gang Ujung, Kota Samarinda	300 Meter	Badan Pengelolaan Keuangan dan Aset Daerah	Diteruskan ke Forum SKPD
3371	Ananda Emira Moeis, S.Sn	PDI-P	Pengendalian Banjir	Drainase Jl. Kehewanan RT. 08 (Dari TPU Ke Luar Jalan) Kel. Sungai Kapih, Kec. Sambutan, Samarinda	Jl. Kehewanan RT. 08 (Dari TPU Ke Luar Jalan), Kota Samarinda	220 Meter	Badan Pengelolaan Keuangan dan Aset Daerah	Diteruskan ke Forum SKPD
3372	H. Saefuddin Zuhri, S.E, M.M	Dekorat-Nasdem	Pengendalian Banjir	Belum Ada Pengecoran Jalan Gang, Jembatan & Badan Parit Besar	Gang Family, Kota Samarinda	450 Meter	Badan Pengelolaan Keuangan dan Aset Daerah	Diteruskan ke Forum SKPD
3373	H. Saefuddin Zuhri, S.E, M.M	Dekorat-Nasdem	Peningkatan Layanan Infrastruktur Jalan	Belum Ada Pembuatan Jembatan	Gang Family Dalam, Kota Samarinda	9 Meter	Badan Pengelolaan Keuangan dan Aset Daerah	Diteruskan ke Forum SKPD
3374	H. Saefuddin Zuhri, S.E, M.M	Dekorat-Nasdem	Peningkatan Layanan Infrastruktur Jalan	Belum Ada Pengecoran Jalan	Gg. Keluarga RT. 09, Kota Samarinda	600 Meter	Badan Pengelolaan Keuangan dan Aset Daerah	Diteruskan ke Forum SKPD
3375	H. Saefuddin Zuhri, S.E, M.M	Dekorat-Nasdem	Peningkatan Layanan Infrastruktur Jalan	Belum Ada Penurapan Jalan	Gang Keluarga RT. 09, Kota Samarinda	75 Meter	Badan Pengelolaan Keuangan dan Aset Daerah	Diteruskan ke Forum SKPD
3376	Hj. Fitri Maisyaroh, S.T	PKS	Peningkatan Layanan Infrastruktur Jalan	Perlu adanya semenisasi jalan dikarenakan jalan yang rusak	RT 14, Kota Balikpapan	200 meter	Badan Pengelolaan Keuangan dan Aset Daerah	Diteruskan ke Forum SKPD
3377	H. Saefuddin	Dekorat-Nasdem	Peningkatan Layanan Infrastruktur Jalan	Belum Ada Jembatan	Gg. Keluarga RT. 09, Kota Samarinda	9 Meter	Badan Pengelolaan Keuangan dan Aset Daerah	Diteruskan ke Forum SKPD

No	Pengusul	Fraksi	Usulan	Permasalahan	Alamat	Koefisien	PD Tujuan Akhir	Status
	Zuhri, S.E, M.M							
3378	H. Saefuddin Zuhri, S.E, M.M	Dekorat-Nasdem	Peningkatan Layanan Infrastruktur Jalan	Belum Ada Pengecoran Jalan	Gang Parso Pawiro RT. 09, Kota Samarinda	360 Meter	Badan Pengelolaan Keuangan dan Aset Daerah	Diteruskan ke Forum SKPD
3379	H. Saefuddin Zuhri, S.E, M.M	Dekorat-Nasdem	Peningkatan Layanan Infrastruktur Jalan	Belum Ada Jembatan	Gang Parso Pawiro RT. 09, Kota Samarinda	9 Meter	Badan Pengelolaan Keuangan dan Aset Daerah	Diteruskan ke Forum SKPD
3380	H. Saefuddin Zuhri, S.E, M.M	Dekorat-Nasdem	Peningkatan Layanan Infrastruktur Jalan	Belum Ada Pengecoran Jalan	Gang Lestari RT. 09, Kota Samarinda	300 Meter	Badan Pengelolaan Keuangan dan Aset Daerah	Diteruskan ke Forum SKPD
3381	H. Saefuddin Zuhri, S.E, M.M	Dekorat-Nasdem	Peningkatan Layanan Infrastruktur Jalan	Belum Ada Jembatan	Gang Lestari RT. 09, Kota Samarinda	9 Meter	Badan Pengelolaan Keuangan dan Aset Daerah	Diteruskan ke Forum SKPD
3382	H. Saefuddin Zuhri, S.E, M.M	Dekorat-Nasdem	Peningkatan Layanan Infrastruktur Jalan	Belum Ada Pengecoran Jalan	Gang Rokhim RT. 09, Kota Samarinda	175 Meter	Badan Pengelolaan Keuangan dan Aset Daerah	Diteruskan ke Forum SKPD
3383	H. Saefuddin Zuhri, S.E, M.M	Dekorat-Nasdem	Peningkatan Layanan Infrastruktur Jalan	Belum Ada Jembatan	Gang Rokhim RT. 09, Kota Samarinda	9 Meter	Badan Pengelolaan Keuangan dan Aset Daerah	Diteruskan ke Forum SKPD
3384	H. Saefuddin Zuhri, S.E, M.M	Dekorat-Nasdem	Peningkatan Layanan Infrastruktur Jalan	Belum Ada Badan Parit Besar	RT. 09, Kota Samarinda	30000 Meter	Badan Pengelolaan Keuangan dan Aset Daerah	Diteruskan ke Forum SKPD
3385	H. Saefuddin Zuhri, S.E, M.M	Dekorat-Nasdem	Peningkatan Layanan Infrastruktur Jalan	Belum Ada Pengecoran Jalan	Gang Mbah Juminah RT. 09, Kota Samarinda	150 Meter	Badan Pengelolaan Keuangan dan Aset Daerah	Diteruskan ke Forum SKPD
3386	H. Abdul Kadir Tappa, S.H	Golkar	Peningkatan Layanan Infrastruktur Jalan	Jalan Rusak	Jl. Baru Lemuku RT. 57 Kav.Blok G3 (Jl. Saripuddin Yos) Kelurahan Sepinggian Baru, Kota Balikpapan	800 Meter Persegi	Badan Pengelolaan Keuangan dan Aset Daerah	Diteruskan ke Forum SKPD
3387	H. Saefuddin Zuhri, S.E, M.M	Dekorat-Nasdem	Peningkatan Layanan Infrastruktur Jalan	Belum Ada Pengecoran	Gg. H. Yunus RT. 09, Kota Samarinda	180 Meter	Badan Pengelolaan Keuangan dan Aset Daerah	Diteruskan ke Forum SKPD
3388	H. Abdul Kadir Tappa, S.H	Golkar	Peningkatan Layanan Infrastruktur Jalan	Jalan Rusak	Jl. Mugirejo Gang Assa"adah RT.18, Kota Samarinda	600 Meter Persegi	Badan Pengelolaan Keuangan dan Aset Daerah	Diteruskan ke Forum SKPD

No	Pengusul	Fraksi	Usulan	Permasalahan	Alamat	Koefisien	PD Tujuan Akhir	Status
3389	Ananda Emira Moeis, S.Sn	PDI-P	Peningkatan Layanan Infrastruktur Jalan	Semenisasi Jalan, Jl. Padat Karya RT 17 (Jalan dari Masjid Ke SD) Bayur, Kel. Sempaja Utara, Kec. Samarinda Utara, Samarinda	Jl. Padat Karya RT 17 (Jalan dari Masjid Ke SD) Bayur, Kota Samarinda	200 Meter	Badan Pengelolaan Keuangan dan Aset Daerah	Diteruskan ke Forum SKPD
3390	Ananda Emira Moeis, S.Sn	PDI-P	Pengendalian Banjir	Drainase, Jl. Slamet Riady Gg. Gotong Royong RT. 16 Kel. Karang Asam Ilir, Kec. Sungai Kunjang, Samarinda	Jl. Slamet Riady Gg. Gotong Royong RT. 16, Kota Samarinda	200 Meter	Badan Pengelolaan Keuangan dan Aset Daerah	Diteruskan ke Forum SKPD
3391	H. Andi Harahap, S.Sos	Golkar	Peningkatan Layanan Infrastruktur Jalan	Jalan antar desa Tengin Baru ke Semoi 1 kondisi Rusak	Desa Tengin Baru-Semoi 1, Kab. Penajam Paser Utara	24000 M2	Badan Pengelolaan Keuangan dan Aset Daerah	Diteruskan ke Forum SKPD
3392	Ananda Emira Moeis, S.Sn	PDI-P	Kontribusi sektor pariwisata dan ekonomi kreatif terhadap pertumbuhan ekonomi daerah masih rendah	Peningkatan Sarana dan Prasarana Wisata Alam Kampung Merabu	Desa Merabu, Kab. Berau	1 Unit	Badan Pengelolaan Keuangan dan Aset Daerah	Diteruskan ke Forum SKPD
3393	Hj. Fitri Maisyaroh, S.T	PKS	Peningkatan Layanan Infrastruktur Jalan	Perlu adanya semenisasi dikarenakan jalan yang rusak	RT 01, Kota Balikpapan	200 meter	Badan Pengelolaan Keuangan dan Aset Daerah	Diteruskan ke Forum SKPD
3394	Hj. Fitri Maisyaroh, S.T	PKS	Peningkatan Layanan Infrastruktur Jalan	Perlu adanya semenisasi dikarenakan jalan yang rusak	RT 9, Kota Balikpapan	100 meter	Badan Pengelolaan Keuangan dan Aset Daerah	Diteruskan ke Forum SKPD
3395	Hj. Fitri Maisyaroh, S.T	PKS	Peningkatan Layanan Infrastruktur Jalan	Perlu adanya semenisasi dikarenakan jalan yang rusak dan berlubang	RT 2, Kota Balikpapan	100 meter	Badan Pengelolaan Keuangan dan Aset Daerah	Diteruskan ke Forum SKPD
3396	Hj. Fitri Maisyaroh, S.T	PKS	Peningkatan Layanan Infrastruktur Jalan	Perlu adanya semenisasi dikarenakan jalan yang rusak	RT 49, Kota Balikpapan	200 meter	Badan Pengelolaan Keuangan dan Aset Daerah	Diteruskan ke Forum SKPD
3397	Hj. Fitri Maisyaroh, S.T	PKS	Peningkatan Layanan Infrastruktur Jalan	Perlu adanya semenisasi jalan dikarenakan jalan yang rusak	RT 15, Kota Balikpapan	100 meter	Badan Pengelolaan Keuangan dan Aset Daerah	Diteruskan ke Forum SKPD
3398	Hj. Fitri Maisyaroh, S.T	PKS	Pengendalian Banjir	Perlu adanya perbaikan drainase	RT 44, Kota Balikpapan	100 meter	Badan Pengelolaan Keuangan dan Aset Daerah	Diteruskan ke Forum SKPD
3399	Hj. Fitri Maisyaroh, S.T	PKS	Pengendalian Banjir	Perlu adanya perbaikan drainase	RT 30, Kota Balikpapan	180 meter	Badan Pengelolaan Keuangan dan Aset Daerah	Diteruskan ke Forum SKPD
3400	Hj. Fitri Maisyaroh, S.T	PKS	Pengendalian Banjir	Perlu adanya perbaikan drainase	RT 32, Kota Balikpapan	200 meter	Badan Pengelolaan Keuangan dan Aset Daerah	Diteruskan ke Forum SKPD
3401	Hj. Fitri Maisyaroh, S.T	PKS	Pengendalian Banjir	Perlu adanya perbaikan drainase	RT 41, Kota Balikpapan	281 meter	Badan Pengelolaan Keuangan dan Aset Daerah	Diteruskan ke Forum SKPD
3402	H. Saefuddin	Dekoratif-Nasdem	Peningkatan Layanan Infrastruktur Jalan	Belum Adanya Pengecoran Jalan	Gg. Madu Jaya 3 RT. 44, Kota Samarinda	300 Meter	Badan Pengelolaan Keuangan dan Aset Daerah	Diteruskan ke Forum SKPD

No	Pengusul	Fraksi	Usulan	Permasalahan	Alamat	Koefisien	PD Tujuan Akhir	Status
	Zuhri, S.E, M.M							
3403	H. Saefuddin Zuhri, S.E, M.M	Dekorat-Nasdem	Pengendalian Banjir	Belum Ada Pembuatan Saluran Air Pinggir Jalan	Jalan Karya Bhakti RT. 44, Kota Samarinda	360 Meter	Badan Pengelolaan Keuangan dan Aset Daerah	Diteruskan ke Forum SKPD
3404	Ananda Emira Moeis, S.Sn	PDI-P	Pengendalian Banjir	Rehabilitasi saluran drainase, Kel. Sungai Kapih Kec. Sambutan	Jalan Gani Mulya Perum PKL RT/RW: 20/22, Kota Samarinda	539 Meter	Badan Pengelolaan Keuangan dan Aset Daerah	Diteruskan ke Forum SKPD
3405	H. Saefuddin Zuhri, S.E, M.M	Dekorat-Nasdem	Pengendalian Banjir	Belum Ada Pembuatan Paret Besar	RT. 44, Kota Samarinda	2400 Meter	Badan Pengelolaan Keuangan dan Aset Daerah	Diteruskan ke Forum SKPD
3406	H. Saefuddin Zuhri, S.E, M.M	Dekorat-Nasdem	Peningkatan Layanan Infrastruktur Jalan	Belum Ada Pengecoran Jalan	Gang Madu Jaya 5 Rt. 44, Kota Samarinda	180 Meter	Badan Pengelolaan Keuangan dan Aset Daerah	Diteruskan ke Forum SKPD
3407	H. Saefuddin Zuhri, S.E, M.M	Dekorat-Nasdem	Peningkatan Layanan Infrastruktur Jalan	Belum Ada Pengecoran Jalan	Gg. Madu Jaya 2 RT. 44, Kota Samarinda	9 Meter	Badan Pengelolaan Keuangan dan Aset Daerah	Diteruskan ke Forum SKPD
3408	H. Saefuddin Zuhri, S.E, M.M	Dekorat-Nasdem	Peningkatan Layanan Infrastruktur Jalan	Belum Ada Pengecoran Jalan	Gg. Madu Jaya 4 RT. 44, Kota Samarinda	400 Meter	Badan Pengelolaan Keuangan dan Aset Daerah	Diteruskan ke Forum SKPD
3409	H. Saefuddin Zuhri, S.E, M.M	Dekorat-Nasdem	Pengendalian Banjir	Belum Ada Pembuatan Saluran Air Pinggir Jalan (skb dalam)	RT. 44, Kota Samarinda	240 Meter	Badan Pengelolaan Keuangan dan Aset Daerah	Diteruskan ke Forum SKPD
3410	H. Saefuddin Zuhri, S.E, M.M	Dekorat-Nasdem	Peningkatan Layanan Infrastruktur Jalan	Belum Ada Pengecoran Jalan	Jalan Gunung Kapur 1 RT. 13, Kota Samarinda	225 Meter	Badan Pengelolaan Keuangan dan Aset Daerah	Diteruskan ke Forum SKPD
3411	Hj. Fitri Maisyaroh, S.T	PKS	Pengendalian Banjir	Perlu adanya pembuatan drainase	RT 18, Kota Balikpapan	80 meter	Badan Pengelolaan Keuangan dan Aset Daerah	Diteruskan ke Forum SKPD
3412	H. Saefuddin Zuhri, S.E, M.M	Dekorat-Nasdem	Peningkatan Layanan Infrastruktur Jalan	Belum Ada Pengecoran Jalan Menuju Kuburan	Jl. Gunung Kapur Perumahan Korem RT. 13, Kota Samarinda	400 Meter	Badan Pengelolaan Keuangan dan Aset Daerah	Diteruskan ke Forum SKPD
3413	Hj. Fitri Maisyaroh, S.T	PKS	Peningkatan Layanan Infrastruktur Jalan	Perlu adanya semenisasi jalan dikarenakan jalan yang rusak	RT 17, Kota Balikpapan	200 meter	Badan Pengelolaan Keuangan dan Aset Daerah	Diteruskan ke Forum SKPD
3414	Mimi Meriami Br Pane, S.E	PPP	Peningkatan Layanan Infrastruktur Jalan	perlunya di buatkan drainase lingkungan guna mencegah banjir	34, Kota Balikpapan	150 m	Badan Pengelolaan Keuangan dan Aset Daerah	Diteruskan ke Forum SKPD

No	Pengusul	Fraksi	Usulan	Permasalahan	Alamat	Koefisien	PD Tujuan Akhir	Status
3415	Mimi Meriami Br Pane, S.E	PPP	Peningkatan Layanan Infrastruktur Jalan	perlunya pengerasan jalan lingkungan	rt 34, Kota Balikpapan	130 m	Badan Pengelolaan Keuangan dan Aset Daerah	Diteruskan ke Forum SKPD
3416	Mimi Meriami Br Pane, S.E	PPP	Peningkatan Layanan Infrastruktur Jalan	perlunya peningkatan drainase	rt 19, Kota Balikpapan	100 m	Badan Pengelolaan Keuangan dan Aset Daerah	Diteruskan ke Forum SKPD
3417	Mimi Meriami Br Pane, S.E	PPP	Peningkatan Layanan Infrastruktur Jalan	perlunya pembuatan drainase lingkungan	rt 27, Kota Balikpapan	100 m	Badan Pengelolaan Keuangan dan Aset Daerah	Diteruskan ke Forum SKPD
3418	Mimi Meriami Br Pane, S.E	PPP	Peningkatan Layanan Infrastruktur Jalan	perlunya pembuatan paving block guna mempermudah mobilisasi masyarakat ke kawasan pengembangan pariwisata pantai nirmala	rt 19, Kota Balikpapan	150 m	Badan Pengelolaan Keuangan dan Aset Daerah	Diteruskan ke Forum SKPD
3419	Mimi Meriami Br Pane, S.E	PPP	Peningkatan Layanan Infrastruktur Jalan	perlunya dilakukan semenisasi jalan	rt 19, Kota Balikpapan	100 m	Badan Pengelolaan Keuangan dan Aset Daerah	Diteruskan ke Forum SKPD
3420	Hj. Fitri Maisyaroh, S.T	PKS	Peningkatan Layanan Infrastruktur Jalan	Perlu adanya semenisasi jalan dikarenakan jalan yang rusak	RT 21, Kota Balikpapan	200 meter	Badan Pengelolaan Keuangan dan Aset Daerah	Diteruskan ke Forum SKPD
3421	Hj. Fitri Maisyaroh, S.T	PKS	Peningkatan Layanan Infrastruktur Jalan	Perlu adanya semenisasi jalan dikarenakan jalan yang rusak	Jalan Ko. Syarifuddin Yoes RT 40 Kintamani XI, Kota Balikpapan	200 meter	Badan Pengelolaan Keuangan dan Aset Daerah	Diteruskan ke Forum SKPD
3422	Ananda Emira Moeis, S.Sn	PDI-P	Pengendalian Banjir	Pembuatan Drainase, Jl. Tatako Gg. Bahagia RT. 8 Kel. Sungai Kapih Kec. Sambutan	Jl. Tatako Gg. Bahagia RT. 8, Kota Samarinda	250 Meter	Badan Pengelolaan Keuangan dan Aset Daerah	Diteruskan ke Forum SKPD
3423	Ananda Emira Moeis, S.Sn	PDI-P	Pengendalian Banjir	Perbaikan Drainase, Jl. Suryanata Perum Puspita Blok SS Kel. Bukit Pinang Kec. Samarinda Ulu	Jl. Suryanata Perum Puspita Blok SS, Kota Samarinda	150 Meter	Badan Pengelolaan Keuangan dan Aset Daerah	Diteruskan ke Forum SKPD
3424	Harun Al Rasyid, S.H	PKS	Pembangunan Tempat Ibadah	Rehab Masjid Nurul Iman	Rt 5 Dusun III, Kab. Kutai Timur	450 M2	Sekretariat Daerah	Diteruskan ke Forum SKPD
3425	Ananda Emira Moeis, S.Sn	PDI-P	Peningkatan Layanan Infrastruktur Jalan	Semenisasi Jalan, Al Hasni Gang Rapak RT. 06 Kel. Bantuas Kec. Palaran	Jl. Al Hasni Gang Rapak RT.06 Kel., Kota Samarinda	180 Meter	Badan Pengelolaan Keuangan dan Aset Daerah	Diteruskan ke Forum SKPD
3426	H. Andi Harahap, S.Sos	Golkar	Peningkatan Layanan Infrastruktur Jalan	Jalan rusak dan butuh peningkatan sepanjang 2,5 kilometer	Jalan Kuari RT. 05 desa Binuang, Kab. Penajam Paser Utara	10000 M2	Badan Pengelolaan Keuangan dan Aset Daerah	Diteruskan ke Forum SKPD
3427	Dr. H. Rusman Ya'qub, S.Pd, M.Si	PPP	Pengendalian Banjir	Peningkatan jembatan / gorong - gorong jln. Jambu 2 Rt 04 Kel. Simpang Pasir Lebar 3 m Panjang 9 m	Jl. Jambu 2 Rt 04, Kota Samarinda	29 M3	Badan Pengelolaan Keuangan dan Aset Daerah	Diteruskan ke Forum SKPD
3428	Ekti Imanuel, S.H, M.M	Gerindra	Peningkatan Layanan Infrastruktur Jalan	mengingat sangat pentingnya Askes jalan Karya Lestari yang masih Rusak berbatu, Tanah licin yg sangat menghambat aktifitas masyarakat kampung	Jalan Karya Lestari Kelurahan Simpang Raya, Kab. Kutai Barat	190000000 liter	Badan Pengelolaan Keuangan dan Aset Daerah	Diteruskan ke Forum SKPD

No	Pengusul	Fraksi	Usulan	Permasalahan	Alamat	Koefisien	PD Tujuan Akhir	Status
				dan anak-anak Sekolah, maka sangat perlunya Peningkatan Jalan dalam agar aktifitas masyarakat dan anak sekolah dapat berjalan dengan lancar.				
3429	Ekti Imanuel, S.H, M.M	Gerindra	Peningkatan Layanan Infrastruktur Jalan	Perlunya Peningkatan jalan Kampung Belepung Ulaq, karna Masih berupa Tanah, sangat Rusak sekali dan sangat Licin, masyarakat kampung dan anak sekolah belepung ulaq sangat kesusahan untuk melewati jalan tersebut sehingga sangat menghambat Aktifitas warga masyarakat kampung belepung ulaq.	Kampung Belepung Ulaq, Kab. Kutai Barat	12000 meter	Badan Pengelolaan Keuangan dan Aset Daerah	Diteruskan ke Forum SKPD
3430	Harun Al Rasyid, S.H	PKS	Pembangunan Tempat Ibadah	Pembangunan Menara Masjid Baitul Maal Rt.010	Jalan Taruna Rt.010, Kab. Kutai Timur	20 Meter	Sekretariat Daerah	Diteruskan ke Forum SKPD
3431	Harun Al Rasyid, S.H	PKS	Pengendalian Banjir	Pembangunan Drainase Gang Pertanian Rt.005 Desa Beno Harapan	Jalan Pertanian Rt.005, Kab. Kutai Timur	300 Meter	Badan Pengelolaan Keuangan dan Aset Daerah	Diteruskan ke Forum SKPD
3432	Dr. H. Rusman Ya'qub, S.Pd, M.Si	PPP	Pengendalian Banjir	Peningkatan Jembatan jl. Jambu 21 Rt 04 Kel. Simpang Pasir L 3m P 6m Kel. Simpang Pasir	Jl. Jambu 21 Rt 04, Kota Samarinda	18 meter	Badan Pengelolaan Keuangan dan Aset Daerah	Diteruskan ke Forum SKPD
3433	Dr. H. Rusman Ya'qub, S.Pd, M.Si	PPP	Pembangunan Tempat Ibadah	Langgar Babur Rahmah	Teluk Ambulung Jl. KH. Hasyim Ashari Rt 036, Kota Samarinda	00 m3	Sekretariat Daerah	Diteruskan ke Forum SKPD
3434	Safuad, S.E	PDI-P	Pengendalian Banjir	Paret belum tersambung	Jalan Waleri RT 16, Kota Samarinda	110 kubik	Badan Pengelolaan Keuangan dan Aset Daerah	Diteruskan ke Forum SKPD
3435	Safuad, S.E	PDI-P	Pengendalian Banjir	Paret belum tersambung	Jalan Semarang RT 15, Kota Samarinda	110 kubik	Badan Pengelolaan Keuangan dan Aset Daerah	Diteruskan ke Forum SKPD
3436	Safuad, S.E	PDI-P	Pengendalian Banjir	Paret belum tersambung	Jl. Teratai RT 13, Kota Samarinda	110 kubik	Badan Pengelolaan Keuangan dan Aset Daerah	Diteruskan ke Forum SKPD
3437	Safuad, S.E	PDI-P	Pengendalian Banjir	Paret belum tersambung	Jl. Teratai RT 13 Gang Pesantren, Kota Samarinda	110 kubik	Badan Pengelolaan Keuangan dan Aset Daerah	Diteruskan ke Forum SKPD
3438	Safuad, S.E	PDI-P	Pengendalian Banjir	Paret belum tersambung	Jl. Bojonegoro RT 25, Kota Samarinda	110 Kubik	Badan Pengelolaan Keuangan dan Aset Daerah	Diteruskan ke Forum SKPD
3439	Safuad, S.E	PDI-P	Pengendalian Banjir	Saluran air tidak lancar	Jl. Solo Satu RT 19, Kota Samarinda	110 kubik	Badan Pengelolaan Keuangan dan Aset Daerah	Diteruskan ke Forum SKPD
3440	Safuad, S.E	PDI-P	Pengendalian Banjir	Paret belum tersambung	Jl. Semarang Gg. Al Amin Satu RT 14, Kota Samarinda	110 kubik	Badan Pengelolaan Keuangan dan Aset Daerah	Diteruskan ke Forum SKPD
3441	Safuad, S.E	PDI-P	Pengendalian Banjir	Paret belum tersambung	Jl. Semarang Gg. Al Amin Dua RT 14, Kota Samarinda	110 kubik	Badan Pengelolaan Keuangan dan Aset Daerah	Diteruskan ke Forum SKPD

No	Pengusul	Fraksi	Usulan	Permasalahan	Alamat	Koefisien	PD Tujuan Akhir	Status
3442	Safuad, S.E	PDI-P	Pengendalian Banjir	Paret belum Tersambung	Jl. Semarang Gg. Al Amin Tiga, Kota Samarinda	110 kubik	Badan Pengelolaan Keuangan dan Aset Daerah	Diteruskan ke Forum SKPD
3443	Safuad, S.E	PDI-P	Pengendalian Banjir	Paret belum tersambung	Jl. Nusa Indah, Kota Samarinda	110 kubik	Badan Pengelolaan Keuangan dan Aset Daerah	Diteruskan ke Forum SKPD
3444	Safuad, S.E	PDI-P	Pengendalian Banjir	Paret belum tersambung	Jl. Malang Satu, Kota Samarinda	110 kubik	Badan Pengelolaan Keuangan dan Aset Daerah	Diteruskan ke Forum SKPD
3445	Safuad, S.E	PDI-P	Pengendalian Banjir	Paret belum tersambung	Jl. Malang Dua RT 07, Kota Samarinda	110 kubik	Badan Pengelolaan Keuangan dan Aset Daerah	Diteruskan ke Forum SKPD
3446	Safuad, S.E	PDI-P	Peningkatan Layanan Infrastruktur Jalan	Belum ada Jalan	Jl. Sempayang, Kab. Kutai Timur	350 kubik	Badan Pengelolaan Keuangan dan Aset Daerah	Diteruskan ke Forum SKPD
3447	Safuad, S.E	PDI-P	Pengendalian Banjir	Belum ada paret sehingga air tergenang	Jl. Sempayang, Kab. Kutai Timur	550 kubik	Badan Pengelolaan Keuangan dan Aset Daerah	Diteruskan ke Forum SKPD
3448	Rima Hartati, SE	PPP	Desa dan Masyarakat belum optimal diberdayakan	Kurangnya Pemahaman Pemerintah Desa Dalam Bidang Hukum dan administrasi Desa Maka dari itu Sangat Perlu Pelatihan yang dilaksanakan Oleh PEGIAT PEMBANGUNAN DESA (P2D) Kutai Kartanegara	PEGIAT PEMBANGUNAN DESA (P2D) Kabupaten Kutai Kartanegara, Kab. Kutai Kartanegara	1 Paket	Sekretariat Daerah	Validasi Mitra Bappeda
3449	Safuad, S.E	PDI-P	Peningkatan Layanan Infrastruktur Jalan	Jalan masih Tanah	Jl. Ahmad Beta RT II, Kota Samarinda	120 m	Badan Pengelolaan Keuangan dan Aset Daerah	Diteruskan ke Forum SKPD
3450	Safuad, S.E	PDI-P	Peningkatan Layanan Infrastruktur Jalan	Jalan Masih Tanah	Jl. Palaran Indah 3 RT II, Kota Samarinda	100 m	Badan Pengelolaan Keuangan dan Aset Daerah	Diteruskan ke Forum SKPD
3451	Rima Hartati, SE	PPP	Peningkatan Kualitas Kawasan Kumuh	Pengadaan tiang dan lampu Penerangan Jogging Track Exs. Lapangan MTQ	RT.6 Exs. Lapangan MTQ, Kab. Kutai Kartanegara	1 Paket	Badan Pengelolaan Keuangan dan Aset Daerah	Diteruskan ke Forum SKPD
3452	Safuad, S.E	PDI-P	Peningkatan Layanan Infrastruktur Jalan	Jalan Tanah	Jl. Palaran Indah IV Gg. Ceria RT II, Kota Samarinda	80 m	Badan Pengelolaan Keuangan dan Aset Daerah	Diteruskan ke Forum SKPD
3453	Safuad, S.E	PDI-P	Peningkatan Layanan Infrastruktur Jalan	Jalan Tanah	Jl. Palaran Indah 5 RT II, Kota Samarinda	150 m	Badan Pengelolaan Keuangan dan Aset Daerah	Diteruskan ke Forum SKPD
3454	Safuad, S.E	PDI-P	Peningkatan Layanan Infrastruktur Jalan	Jalan Tanah	Jl. SMP Irigasi I RT 08, Kota Samarinda	200 m	Badan Pengelolaan Keuangan dan Aset Daerah	Diteruskan ke Forum SKPD
3455	Rima Hartati, SE	PPP	Peningkatan Layanan Infrastruktur Jalan	Peningkatan Badan Jalan depan Exs. Lapangan MTQ	RT.6, Kab. Kutai Kartanegara	300 Meter	Badan Pengelolaan Keuangan dan Aset Daerah	Diteruskan ke Forum SKPD
3456	Safuad, S.E	PDI-P	Peningkatan Layanan Infrastruktur Jalan	Jalan Tanah	Gg. Rawa Indah I RT 07, Kota Samarinda	160 m	Badan Pengelolaan Keuangan dan Aset Daerah	Diteruskan ke Forum SKPD
3457	Safuad, S.E	PDI-P	Peningkatan Layanan Infrastruktur Jalan	Jalan Tanah	Gg. Sido Mulyo RT 07, Kota Samarinda	300 m	Badan Pengelolaan Keuangan dan Aset Daerah	Diteruskan ke Forum SKPD
3458	Rima Hartati, SE	PPP	Peningkatan Kualitas Kawasan Kumuh	Pengadaan Sarana Olahraga Exs. Lapangan MTQ (Lapangan Sepak Bola Mini)	RT.6, Kab. Kutai Kartanegara	1 Paket	Badan Pengelolaan Keuangan dan Aset Daerah	Diteruskan ke Forum SKPD
3459	Rima Hartati, SE	PPP	Peningkatan Layanan Infrastruktur Jalan	Peningkatan jalan nusantara TAMAPOLE	Muara Jawa, Kab. Kutai Kartanegara	120 Meter	Badan Pengelolaan Keuangan dan Aset Daerah	Diteruskan ke Forum SKPD
3460	Rima Hartati, SE	PPP	Peningkatan Layanan Infrastruktur Jalan	Peningkatan Jalan Air Panas RT.03	RT.03, Kab. Kutai Kartanegara	130 Meter	Badan Pengelolaan Keuangan dan Aset Daerah	Diteruskan ke Forum SKPD



No	Pengusul	Fraksi	Usulan	Permasalahan	Alamat	Koefisien	PD Tujuan Akhir	Status
3461	Rima Hartati, SE	PPP	Peningkatan Layanan Infrastruktur Jalan	Peningkatan Jalan Handil Gemuk	RT01, Kab. Kutai Kartanegara	125 Meter	Badan Pengelolaan Keuangan dan Aset Daerah	Diteruskan ke Forum SKPD
3462	Rima Hartati, SE	PPP	Peningkatan Layanan Infrastruktur Jalan	Peningkatan Jalan Restu Baypas RT.29	Jalan Restu Baypas RT.29, Kab. Kutai Kartanegara	130 Meter	Badan Pengelolaan Keuangan dan Aset Daerah	Diteruskan ke Forum SKPD
3463	Rima Hartati, SE	PPP	Peningkatan Layanan Infrastruktur Jalan	Peningkatan Jalan Hasna Jagau	Jalan Hasna Jagau, Kab. Kutai Kartanegara	130 Meter	Badan Pengelolaan Keuangan dan Aset Daerah	Diteruskan ke Forum SKPD
3464	Safuad, S.E	PDI-P	Peningkatan Layanan Infrastruktur Jalan	Jalan Tanah	Gg.H.Dahlan RT.12, Kota Samarinda	150 m	Badan Pengelolaan Keuangan dan Aset Daerah	Diteruskan ke Forum SKPD
3465	Rima Hartati, SE	PPP	Peningkatan Layanan Infrastruktur Jalan	Peningkatan jalan gang rondong	Jalan Gang Rondong RT.01, Kab. Kutai Kartanegara	1 Paket	Badan Pengelolaan Keuangan dan Aset Daerah	Diteruskan ke Forum SKPD
3466	Safuad, S.E	PDI-P	Peningkatan Layanan Infrastruktur Jalan	Jalan Tanah	Gg. Sejahtera RT 13, Kota Samarinda	300 m	Badan Pengelolaan Keuangan dan Aset Daerah	Diteruskan ke Forum SKPD
3467	Safuad, S.E	PDI-P	Peningkatan Layanan Infrastruktur Jalan	Jalan Tanah	Jl. Teratai RT 14, Kota Samarinda	500 m	Badan Pengelolaan Keuangan dan Aset Daerah	Diteruskan ke Forum SKPD
3468	M. Udin, S.IP	Golkar	Masih rendahnya produksi pangan asal ternak	pengadaan bibit dan kandang bebek petelur	jalan tumbit melayu kecamatan teluk bayur kabupaten berau, Kab. Berau	1000 ekor	Badan Pengelolaan Keuangan dan Aset Daerah	Diteruskan ke Forum SKPD
3469	Safuad, S.E	PDI-P	Peningkatan Layanan Infrastruktur Jalan	Jalan Tanah	Gg. Al Amin 1 RT 14, Kota Samarinda	160 M	Badan Pengelolaan Keuangan dan Aset Daerah	Diteruskan ke Forum SKPD
3470	Safuad, S.E	PDI-P	Peningkatan Layanan Infrastruktur Jalan	Jalan Tanah	Gg. Al Amin RT 14, Kota Samarinda	150 M	Badan Pengelolaan Keuangan dan Aset Daerah	Diteruskan ke Forum SKPD
3471	Safuad, S.E	PDI-P	Peningkatan Layanan Infrastruktur Jalan	Jalan Tanah	Gg. Spat RT 14, Kota Samarinda	300 M	Badan Pengelolaan Keuangan dan Aset Daerah	Diteruskan ke Forum SKPD
3472	Rima Hartati, SE	PPP	Pengendalian Banjir	Normalisasi Parit Ndaok	RT.001 dan RT.015, Kab. Kutai Kartanegara	1 Paket	Badan Pengelolaan Keuangan dan Aset Daerah	Diteruskan ke Forum SKPD
3473	Rima Hartati, SE	PPP	Peningkatan Layanan Infrastruktur Jalan	Pembangunan Peningkatan Jalan Padat Karya	Jalan Padat Karya RT.015, Kab. Kutai Kartanegara	1 Paket	Badan Pengelolaan Keuangan dan Aset Daerah	Diteruskan ke Forum SKPD
3474	Rima Hartati, SE	PPP	Peningkatan Layanan Infrastruktur Jalan	Peningkatan Jalan Gang Semangat	Jlan Gang Semangat RT.011, Kab. Kutai Kartanegara	1 Paket	Badan Pengelolaan Keuangan dan Aset Daerah	Diteruskan ke Forum SKPD
3475	Rima Hartati, SE	PPP	Peningkatan Layanan Infrastruktur Jalan	Peningkatan Jalan gang Ayil	Jalan Gang Ayil RT.003, Kab. Kutai Kartanegara	1 Paket	Badan Pengelolaan Keuangan dan Aset Daerah	Diteruskan ke Forum SKPD
3476	Rima Hartati, SE	PPP	Pembangunan Tempat Ibadah	Pengecoran dan Keramik Peralatan Masjid "Miftahul Jannah"	Jalan Jembayan Ulin RT.IV Desa Sedulang, Kab. Kutai Kartanegara	1 Paket	Sekretariat Daerah	Diteruskan ke Forum SKPD
3477	Safuad, S.E	PDI-P	Rendahnya kontribusi UMKM dan koperasi terhadap perekonomian daerah	Kurangnya Modal Usaha	Jl. Danau Batu Arang RT 053 Dusun Kabo Jaya, Kab. Kutai Timur	200 M	Badan Pengelolaan Keuangan dan Aset Daerah	Diteruskan ke Forum SKPD
3478	Ananda Emira Moeis, S.Sn	PDI-P	Peningkatan Kualitas Rumah Tidak Layak Huni	Permohonan Bantuan Pembangunan Rumah Retret Agung Tunggal, Gereja Katolik Santa Theresia Balikpapan	Jln.Prapatan No.1A Balikpapan, Kota Balikpapan	1 Unit	Dinas Pekerjaan Umum, Penataan Ruang dan Perumahan Rakyat	Diteruskan ke Forum SKPD
3479	Ananda Emira Moeis, S.Sn	PDI-P	Peningkatan Kualitas Kawasan Kumuh	Permohonan Bantuan Renovasi Wisma Uskup Keuskupan Agung Samarinda,	Jln. DI. Panjaitan No.59A Samarinda, Kota Samarinda	1 Unit	Badan Pengelolaan Keuangan dan Aset Daerah	Diteruskan ke Forum SKPD



No	Pengusul	Fraksi	Usulan	Permasalahan	Alamat	Koefisien	PD Tujuan Akhir	Status
3480	Ananda Emira Moeis, S.Sn	PDI-P	Peningkatan Kualitas Kawasan Kumuh	Pembangunan Pastoran Long Ikis Gereja Katolik Alleluia Tana Paser,	Jln. RA. Kartini No. 50 Tana Paser-Paser, Kab. Paser	1 Unit	Badan Pengelolaan Keuangan dan Aset Daerah	Diteruskan ke Forum SKPD
3481	Rima Hartati, SE	PPP	Produksi Pertanian Pangan masih rendah	Bantuan Alsintan	Sumber Rejo RT.02 Desa Sidomulyo, Kab. Kutai Kartanegara	1 Paket	Dinas Pangan, Tanaman Pangan dan Hortikultura	Diteruskan ke Forum SKPD
3482	Ananda Emira Moeis, S.Sn	PDI-P	Pembangunan Tempat Ibadah	Permohonan bantuan dana Persiapan dan Pelaksanaan Partisipasi Lomba Pesparani Nasional 2022, Lembaga Pembinaan dan Pengembangan Pesparani Katolik Daerah Balikpapan Kalimantan Timur	Jalan Prapatan No 1A Balikpapan, Kota Balikpapan	1 Unit	Sekretariat Daerah	Diteruskan ke Forum SKPD
3483	Rima Hartati, SE	PPP	Pembangunan Tempat Ibadah	Permohonan Bantuan Kebutuhan TK.TPA dan Kebutuhan Habsyi	Desa Loa Pari RT.04, Kab. Kutai Kartanegara	1 Paket	Sekretariat Daerah	Diteruskan ke Forum SKPD
3484	Rima Hartati, SE	PPP	Peningkatan Layanan Infrastruktur Jalan	Peningkatan Jalan Gang Sangkulirang RT.1	Jalan sangkulirang RT.1, Kab. Kutai Kartanegara	1 Paket	Badan Pengelolaan Keuangan dan Aset Daerah	Diteruskan ke Forum SKPD
3485	Safuad, S.E	PDI-P	Rendahnya kontribusi UMKM dan koperasi terhadap perekonomian daerah	Kurangnya Modal Tanaman Sayuran	JL. Danau Batu Arang RT 053 Kabo Jaya, Kab. Kutai Timur	12 unit	Badan Pengelolaan Keuangan dan Aset Daerah	Diteruskan ke Forum SKPD
3486	Rima Hartati, SE	PPP	Pembangunan Tempat Ibadah	Pembangunan Mushollah Al-Fattah	Jalan Durian RT.XXII, Kab. Kutai Kartanegara	1 Paket	Sekretariat Daerah	Diteruskan ke Forum SKPD
3487	Safuad, S.E	PDI-P	Pengendalian Banjir	Paret belum tersambung	Jl.Palaran Indah 5, Kota Samarinda	150 M	Badan Pengelolaan Keuangan dan Aset Daerah	Diteruskan ke Forum SKPD
3488	Safuad, S.E	PDI-P	Pengendalian Banjir	Banjir	Jl.Surabaya.RT.08, Kota Samarinda	500 M	Badan Pengelolaan Keuangan dan Aset Daerah	Diteruskan ke Forum SKPD
3489	Ismail, S.T	Dekoratif-Nasdem	Masih rendahnya produksi padi tanaman pangan dan hortikultura dalam pemenuhan pangan lokal	Permohonan Bantuan Bibit Durian Musang King dan Bibit Jeruk Manis Kelompok Tani Suka Maju	Jl. Poros RT. 07 Kampung Eka Sapta Kec. Talisayan Kab. Berau, Kab. Berau	1000 Pohon	Dinas Pangan, Tanaman Pangan dan Hortikultura	Diteruskan ke Forum SKPD
3490	Safuad, S.E	PDI-P	Pengendalian Banjir	Pendangkalan	Jl.Bojonegoro.1.RT.13, Kota Samarinda	130 M	Badan Pengelolaan Keuangan dan Aset Daerah	Diteruskan ke Forum SKPD
3491	Safuad, S.E	PDI-P	Pengendalian Banjir	Pendangkalan	Gg.Amal.RT.06, Kota Samarinda	160 M	Badan Pengelolaan Keuangan dan Aset Daerah	Diteruskan ke Forum SKPD
3492	Ismail, S.T	Dekoratif-Nasdem	Masih rendahnya produksi padi tanaman pangan dan hortikultura dalam pemenuhan pangan lokal	Peningkatan Jalan Usaha Tani Harapan Bersatu	Jl. Air Putih RT. 13 Desa Bukit Makmur Kec. Kaliorang Kab. Kutai Timur, Kab. Kutai Timur	10 KM	Badan Pengelolaan Keuangan dan Aset Daerah	Diteruskan ke Forum SKPD
3493	Safuad, S.E	PDI-P	Pengendalian Banjir	Pendangkalan	Gg.Sepakat.RT.06, Kota Samarinda	150 M	Badan Pengelolaan Keuangan dan Aset Daerah	Diteruskan ke Forum SKPD
3494	Safuad, S.E	PDI-P	Pengendalian Banjir	Perdangkalan	Jl.Surabaya.RT.06, Kota Samarinda	150 M	Badan Pengelolaan Keuangan dan Aset Daerah	Diteruskan ke Forum SKPD

No	Pengusul	Fraksi	Usulan	Permasalahan	Alamat	Koefisien	PD Tujuan Akhir	Status
3495	Safuad, S.E	PDI-P	Peningkatan Layanan Infrastruktur Jalan	Jalan Tanah	Gg.Bahagia.RT.01, Kota Samarinda	200 M	Badan Pengelolaan Keuangan dan Aset Daerah	Diteruskan ke Forum SKPD
3496	Safuad, S.E	PDI-P	Peningkatan Layanan Infrastruktur Jalan	Jalan Tanah	Gg.Perdana.RT.01, Kota Samarinda	150 M	Badan Pengelolaan Keuangan dan Aset Daerah	Diteruskan ke Forum SKPD
3497	Safuad, S.E	PDI-P	Peningkatan Layanan Infrastruktur Jalan	Jalan Tanah	Jl.Hos CokroAminoto.RT.50, Kota Samarinda	200 M	Badan Pengelolaan Keuangan dan Aset Daerah	Diteruskan ke Forum SKPD
3498	Safuad, S.E	PDI-P	Peningkatan Layanan Infrastruktur Jalan	Jalan Tanah	Jl.Merdeka.RT.50, Kota Samarinda	200 M	Badan Pengelolaan Keuangan dan Aset Daerah	Diteruskan ke Forum SKPD
3499	Safuad, S.E	PDI-P	Peningkatan Layanan Infrastruktur Jalan	Jalan Tanah	Jl.Tegak Rejo.RT.50, Kota Samarinda	250 M	Badan Pengelolaan Keuangan dan Aset Daerah	Diteruskan ke Forum SKPD
3500	Safuad, S.E	PDI-P	Peningkatan Layanan Infrastruktur Jalan	Jalan Tanah	Jl.Husni Wiyono RT.50, Kota Samarinda	200 M	Badan Pengelolaan Keuangan dan Aset Daerah	Diteruskan ke Forum SKPD
3501	Safuad, S.E	PDI-P	Peningkatan Layanan Infrastruktur Jalan	Jalan Tanah	Jl.Wahidin.RT.50, Kota Samarinda	250 M	Badan Pengelolaan Keuangan dan Aset Daerah	Diteruskan ke Forum SKPD
3502	Safuad, S.E	PDI-P	Peningkatan Layanan Infrastruktur Jalan	Jalan Tanah	Gg.Pelajar.2.RT.13, Kota Samarinda	150 M	Badan Pengelolaan Keuangan dan Aset Daerah	Diteruskan ke Forum SKPD
3503	Safuad, S.E	PDI-P	Peningkatan Layanan Infrastruktur Jalan	Jalan Tanah	Jl.Rahayu.RT.13, Kota Samarinda	200 M	Badan Pengelolaan Keuangan dan Aset Daerah	Diteruskan ke Forum SKPD
3504	Safuad, S.E	PDI-P	Peningkatan Layanan Infrastruktur Jalan	Jalan Tanah	Jl.Pelajar.1.RT.13, Kota Samarinda	200 M	Badan Pengelolaan Keuangan dan Aset Daerah	Diteruskan ke Forum SKPD
3505	Safuad, S.E	PDI-P	Pengendalian Banjir	Pendangkalan	Al.Ikhlas.RT.35, Kota Samarinda	140 M	Badan Pengelolaan Keuangan dan Aset Daerah	Diteruskan ke Forum SKPD
3506	Safuad, S.E	PDI-P	Pengendalian Banjir	Saluran Pembuangan kurang memadai sehingga terjadi banjir	Jl.Mandiri.RT.35, Kota Samarinda	250 M	Badan Pengelolaan Keuangan dan Aset Daerah	Diteruskan ke Forum SKPD
3507	Safuad, S.E	PDI-P	Peningkatan Layanan Infrastruktur Jalan	Jalan Tanah	Jl.Swadaya.RT.35, Kota Samarinda	160 M	Badan Pengelolaan Keuangan dan Aset Daerah	Diteruskan ke Forum SKPD
3508	Safuad, S.E	PDI-P	Pengendalian Banjir	Paret belum tersambung	Jl.Melati,1,RT.19, Kota Samarinda	130 M	Badan Pengelolaan Keuangan dan Aset Daerah	Diteruskan ke Forum SKPD
3509	Safuad, S.E	PDI-P	Pengendalian Banjir	Pengendalian	Jl.Baru.3.RT.09, Kota Samarinda	230 M	Badan Pengelolaan Keuangan dan Aset Daerah	Diteruskan ke Forum SKPD
3510	Safuad, S.E	PDI-P	Pengendalian Banjir	Pengendalian	Jl.Baru.2.RT.09, Kota Samarinda	140 M	Badan Pengelolaan Keuangan dan Aset Daerah	Diteruskan ke Forum SKPD
3511	Safuad, S.E	PDI-P	Pengendalian Banjir	Pendangkalan	Jl. Gaya Baru RT 09, Kota Samarinda	130 M	Badan Pengelolaan Keuangan dan Aset Daerah	Diteruskan ke Forum SKPD
3512	Safuad, S.E	PDI-P	Peningkatan Layanan Infrastruktur Jalan	Jalan Tanah	Jl. Kamboja RT 35, Kota Samarinda	100 M	Badan Pengelolaan Keuangan dan Aset Daerah	Diteruskan ke Forum SKPD
3513	Safuad, S.E	PDI-P	Rendahnya kontribusi UMKM dan koperasi terhadap perekonomian daerah	Kurang dana untuk usaha kuliner	RT 12 Dusun 03, Kab. Kutai Timur	4 unit	Badan Pengelolaan Keuangan dan Aset Daerah	Diteruskan ke Forum SKPD
3514	Safuad, S.E	PDI-P	Rendahnya kontribusi UMKM dan koperasi terhadap perekonomian daerah	Belum ada peralatan tukang	RT 12 Dusun 03, Kab. Kutai Timur	10 unit	Badan Pengelolaan Keuangan dan Aset Daerah	Diteruskan ke Forum SKPD
3515	Salehuddin, S.Sos, S.Fil	Golkar	Masih Rendahnya Produksi dan	Sarana prasarana budidaya perikanan belum ada,	Loa Bukit RT 009 Desa Loa Ulung, Kab. Kutai Kartanegara	30 kotak	Badan Pengelolaan Keuangan dan Aset Daerah	Diteruskan ke Forum SKPD

No	Pengusul	Fraksi	Usulan	Permasalahan	Alamat	Koefisien	PD Tujuan Akhir	Status
			Pengembangan Budidaya Ikan	Bantuan kelompok Perikanan Budidaya Lestari desa Loa Ulung				
3516	Harun Al Rasyid, S.H	PKS	Pembangunan Tempat Ibadah	Kelanjutan Pembangunan Mushalla Al Mukhlisun	Gang Rinjani Rt 01, Kab. Berau	100 M2	Sekretariat Daerah	Diteruskan ke Forum SKPD
3517	Salehuddin, S.Sos, S.Fil	Golkar	Peran pemuda belum terlibat secara nyata dalam membangun kemandirian daerah	Bantuan untuk pengembangan usaha pemuda, Usulan Bantuan Tenda dan Kursi untuk usaha Pemuda Karang Taruna Kukar	Jalan Cut nyk Dien RT 09 no.02 Kel. Melayu, Kab. Kutai Kartanegara	3 Set	Sekretariat Daerah	Diteruskan ke Forum SKPD
3518	Salehuddin, S.Sos, S.Fil	Golkar	Peningkatan Layanan Infrastruktur Jalan	Jalan menuju akses lokasi argowisata belum ada, Peningkatan badan Jalan Gang Keluarga 5B RT 15 Kel. Mangkurawang	Jalan LongApari RT 15 Kelurahan mangkurawang, Kab. Kutai Kartanegara	100 Meter	Badan Pengelolaan Keuangan dan Aset Daerah	Diteruskan ke Forum SKPD
3519	Baharuddin Demmu, S.Pi, M.Si	PAN	Masih Rendahnya Produksi dan Pengembangan Budidaya Ikan	Kelompok Pembudidaya Ikan Mattiro Indah mengajukan permohonan bantuan pengadaan Saponin dan Pupuk agar usaha pembudidaya ikan yang menjadi tumpuan ekonomi keluarga tetap berlangsung	Jl. Salo Cina Rt. 014, Kab. Kutai Kartanegara	16000 Kg	Dinas Kelautan Dan Perikanan	Diteruskan ke Musrenbang Provinsi/Kabupaten/Kota
3520	Baharuddin Demmu, S.Pi, M.Si	PAN	Masih Rendahnya Produksi dan Pengembangan Budidaya Ikan	Kelompok Pembudidaya Ikan Tanjung Mekar mengajukan permohonan bantuan Perbaikan Pintu Air Tambak agar usaha pembudidaya ikan yang menjadi tumpuan ekonomi keluarga masih tetap berlanjut	Tani Makmur Rt. 010, Kab. Kutai Kartanegara	5 unit	Badan Pengelolaan Keuangan dan Aset Daerah	Diteruskan ke Forum SKPD
3521	Baharuddin Demmu, S.Pi, M.Si	PAN	Masih Rendahnya Produksi dan Pengembangan Budidaya Ikan	kelompok Pembudidaya Ikan Kembang Sinar mengajukan permohonan bantuan Benih Udang Windu dan Peti Es agar usaha pembudidaya ikan yang menjadi tumpuan ekonomi keluarga masih tetap bisa berlanjut	Rt. 016 Desa Muara Pantuan, Kab. Kutai Kartanegara	1000000 Ekor	Badan Pengelolaan Keuangan dan Aset Daerah	Diteruskan ke Forum SKPD
3522	Salehuddin, S.Sos, S.Fil	Golkar	Masih Rendahnya Produksi dan Pengembangan Budidaya Ikan	sarana prasarana budidaya ikan belum ada, Bantuan Kelompok Nelayan Sejahtera sebulu	jalan Sutanata RT IX desa Sebulu Ulu, Kab. Kutai Kartanegara	40 unit	Badan Pengelolaan Keuangan dan Aset Daerah	Diteruskan ke Forum SKPD
3523	Salehuddin, S.Sos, S.Fil	Golkar	Peningkatan Layanan Infrastruktur Jalan	Jalan masih tanah biasa bila hujan susah dilewati, Semenisasi jalan Batu Desa Sebulu ulu	Jalan Gandaria RT XI Desa Sebulu Ulu, Kab. Kutai Kartanegara	300 Meter	Badan Pengelolaan Keuangan dan Aset Daerah	Diteruskan ke Forum SKPD

No	Pengusul	Fraksi	Usulan	Permasalahan	Alamat	Koefisien	PD Tujuan Akhir	Status
3524	H. Abdul Kadir Tappa, S.H	Golkar	Belum Meratanya Kualitas Pelayanan Pendidikan	SMAN 3 Bontang belum memiliki sarana dan prasarana yang memadai sehingga membutuhkan ruang serba guna, 2 ruang kelas dan masjid	SMAN 3 Bontang Jl. Arif Rahman Hakim KM 3 RT.40 No.50, Kota Bontang	4 unit	Dinas Pendidikan dan Kebudayaan	Diteruskan ke Forum SKPD
3525	Salehuddin, S.Sos, S.Fil	Golkar	Peningkatan Kualitas Kawasan Kumuh	Jalan Jembatan sudah Rusak , Semenisasi Jalan Jembatan Kampung RT 04 Desa Sebelimbangan	Jalan Mulawarman RT 3 Desa Sebelimbangan, Kab. Kutai Kartanegara	350 Meter	Badan Pengelolaan Keuangan dan Aset Daerah	Diteruskan ke Forum SKPD
3526	M. Udin, S.IP	Golkar	Pembangunan Tempat Ibadah	bantuan renovasi rumah Ibadah Masjid Sirothol Mustaqim	Jalan Poros Samarinda berau kilometer 103 kecaatan kelay, Kab. Berau	400 meter persegi	Sekretariat Daerah	Diteruskan ke Forum SKPD
3527	Salehuddin, S.Sos, S.Fil	Golkar	Pembangunan Tempat Ibadah	Bangunan Langgar lama sudah Rusak dan ndak mampu menampung jemaah, Pembangunan Langgar Darunnajah Kel. Loa Tebu	Jalan Jaya Mangku RT 01 Kel. Loa Tebu, Kab. Kutai Kartanegara	30 Meter persegi	Sekretariat Daerah	Diteruskan ke Forum SKPD
3528	Salehuddin, S.Sos, S.Fil	Golkar	Pembangunan Tempat Ibadah	Pembangunan Masjid Besar AT TAQWA Kec. Kenohan	Jalan Inpres RT 08 Desa Kahala Kec. Kenohan, Kab. Kutai Kartanegara	1600 Meter persegi	Sekretariat Daerah	Diteruskan ke Forum SKPD
3529	Salehuddin, S.Sos, S.Fil	Golkar	Pembangunan Tempat Ibadah	Pembangunan Masjid Al Barokah Kel. Maluhu	Jalan Barong Tongkok RT 19 Kel. Maluhu, Kab. Kutai Kartanegara	900 Meter persegi	Sekretariat Daerah	Diteruskan ke Forum SKPD
3530	Salehuddin, S.Sos, S.Fil	Golkar	Peningkatan Layanan Infrastruktur Jalan	Akses jalan desa menuju lahan pertanian Masyarakat, Pembangunan Badan jalan Marta Insari	Jalan Jangkar Raya RT VIII Desa Kahala, Kab. Kutai Kartanegara	35 Meter	Badan Pengelolaan Keuangan dan Aset Daerah	Diteruskan ke Forum SKPD
3531	Salehuddin, S.Sos, S.Fil	Golkar	Belum Meratanya Kualitas Pelayanan Pendidikan	Peningkatan sarana prasarana, Pembangunan Pagar Sekolah SMK Geologi Pertambangan Tenggarong	Jalan Mawar III no. 27 RT 13 Kel. Sukarame, Kab. Kutai Kartanegara	60 Meter	Sekretariat Daerah	Diteruskan ke Forum SKPD
3532	Baharuddin Demmu, S.Pi, M.Si	PAN	Masih Rendahnya Produksi dan Pengembangan Budidaya Ikan	Kelompok Pembudidaya Ikan Sinar Harapan mengajukan permohonan bantuan benih udang windu	Rt.009 Desa Muara Pantuan, Kab. Kutai Kartanegara	600000 Ekor	Dinas Kelautan Dan Perikanan	Diteruskan ke Musrenbang Provinsi/Kabupaten/Kota
3533	Baharuddin Demmu, S.Pi, M.Si	PAN	Masih Rendahnya Produksi dan Pengembangan Budidaya Ikan	Kelompok Pembudidaya Ikan Makmur Jaya mengajukan permohonan bantuan pengadaan benih ikan bandeng dan pupuk yang menjadi tumpuan ekonomi keluarga masyarakat sekitar	Tani Makmur 010, Kab. Kutai Kartanegara	258000 Kg	Dinas Kelautan Dan Perikanan	Diteruskan ke Musrenbang Provinsi/Kabupaten/Kota
3534	Baharuddin Demmu, S.Pi, M.Si	PAN	Masih Rendahnya Produksi dan Pengembangan Budidaya Ikan	Kelompok Pembudidaya Ikan Harapanku mengajukan permohonan bantuan benih udang windu dan saponin agar usaha pembudidaya ikan	Rt. 015Desa Muara Pantuan, Kab. Kutai Kartanegara	600000 Ekor	Dinas Kelautan Dan Perikanan	Diteruskan ke Musrenbang Provinsi/Kabupaten/Kota

No	Pengusul	Fraksi	Usulan	Permasalahan	Alamat	Koefisien	PD Tujuan Akhir	Status
				yang menjadi tumpuan ekonomi keluarga masih tetap bisa berlangsung				
3535	Salehuddin, S.Sos, S.Fil	Golkar	Pengendalian Banjir	Belum ada saluran pembuangan air, Pembangunan Parit Jalan Syarifuddin III RT. 014 Kelurahan Baru	Jalan ALJAWAHIR RT 12, Kab. Kutai Kartanegara	600 Meter	Badan Pengelolaan Keuangan dan Aset Daerah	Diteruskan ke Forum SKPD
3536	Baharuddin Demmu, S.Pi, M.Si	PAN	Masih Rendahnya Produksi dan Pengembangan Budidaya Ikan	Kelompok Pembudidaya Ikan Harapan Makmur mengajukan permohonan bantuan Benih Udang Windu dan Pupuk agar usaha pembudidaya ikan yang menjadi tumpuan ekonomi keluarga masih tetap berlangsung	Tani Makmur Rt.010, Kab. Kutai Kartanegara	500000 Ekor	Badan Pengelolaan Keuangan dan Aset Daerah	Diteruskan ke Forum SKPD
3537	H. Abdul Kadir Tappa, S.H	Golkar	Peningkatan Layanan Listrik	Warga Jalan Sempayang Kelurahan Teluk Pandan memerlukan tiang listrik agar dapat memasang lampu dari PLN	Jl.Sempayang, Kab. Kutai Timur	60 unit	Dinas Energi dan Sumber Daya Mineral	Diteruskan ke Forum SKPD
3538	Baharuddin Demmu, S.Pi, M.Si	PAN	Masih Rendahnya Produksi dan Pengembangan Budidaya Ikan	Kelompok Berkat Mangkubur Dalam mengajukan permohonan bantuan saponin dan pupuk agar usaha pembudidaya ikan yang menjadi tumpuan keluarga masih tetap berlanjut	Jl. Mangkubur Rt. 011, Kab. Kutai Kartanegara	16000 Kg	Dinas Kelautan Dan Perikanan	Diteruskan ke Musrenbang Provinsi/Kabupaten/Kota
3539	Baharuddin Demmu, S.Pi, M.Si	PAN	Masih Rendahnya Produksi dan Pengembangan Budidaya Ikan	Kelompok Pembudidaya Ikan Mangkubur Mandiri mengajukan permohonan bantuan Benih udang windu dan cool Box agar usaha pembudidaya perikanan yang menjadi tumpuan ekonomi keluarga masih tetap berlanjut	Mangkubur Rt. 011, Kab. Kutai Kartanegara	1000000 Ekor	Badan Pengelolaan Keuangan dan Aset Daerah	Diteruskan ke Forum SKPD
3540	Baharuddin Demmu, S.Pi, M.Si	PAN	Masih Rendahnya Produksi dan Pengembangan Budidaya Ikan	Kelompok Pembudidaya Ikan Pulau Tiga Bersatu mengajukan permohonan bantuan pengadaan pupuk agar usaha pembudidaya ikan yang menjadi tumpuan ekonomi keluarga tetap berlanjut	Pulau Tiga Rt.010, Kab. Kutai Kartanegara	25000 Kg	Dinas Kelautan Dan Perikanan	Diteruskan ke Musrenbang Provinsi/Kabupaten/Kota
3541	Baharuddin Demmu, S.Pi, M.Si	PAN	Masih Rendahnya Produksi dan	Kelompok Pembudidaya Ikan Surya Kaltim Mandiri mengajukan permohonan	Mangkubur Rt. 011, Kab. Kutai Kartanegara	12000 Kg	Dinas Kelautan Dan Perikanan	Diteruskan ke Musrenbang Provinsi/Kabupaten/Kota

No	Pengusul	Fraksi	Usulan	Permasalahan	Alamat	Koefisien	PD Tujuan Akhir	Status
			Pengembangan Budidaya Ikan	bantuan pengadaan saponin agar usaha pembudidaya ikan yang menjadi tumpuan ekonomi keluarga masih tetap berlanjut				
3542	Baharuddin Demmu, S.Pi, M.Si	PAN	Masih Rendahnya Produksi dan Pengembangan Budidaya Ikan	Kelompok Pembudidaya Ikan Mangkubur Tengah mengajukan permohonan bantuan benih udang windu dan pupuk agar usaha pembudidaya ikan tetap terus berlanjut	Mangkubur Rt. 011, Kab. Kutai Kartanegara	1200000 Ekor	Badan Pengelolaan Keuangan dan Aset Daerah	Diteruskan ke Forum SKPD
3543	Baharuddin Demmu, S.Pi, M.Si	PAN	Masih Rendahnya Produksi dan Pengembangan Budidaya Ikan	Kelompok Pembudidaya Ikan Mangkubur Harapan mengajukan bantuan benih udang windu dan saponin agar usaha pembudidaya ikan yang menjadi tumpuan ekonomi keluarga masih tetap berlanjut	Mangkubur Rt.011, Kab. Kutai Kartanegara	500000 Ekor	Badan Pengelolaan Keuangan dan Aset Daerah	Diteruskan ke Forum SKPD
3544	Salehuddin, S.Sos, S.Fil	Golkar	Pengendalian Banjir	Saluran pembuangan belum ada kalau hujan air menggenang, Pembangunan Parit Jalan Syarifuddin II RT. 014 Blok A Kelurahan Baru	Jalan Aljawahir RT 12 Kel. Kampong Baru, Kab. Kutai Kartanegara	250 Meter	Badan Pengelolaan Keuangan dan Aset Daerah	Diteruskan ke Forum SKPD
3545	H. Agus Aras	Dekorat-Nasdem	Produksi Pertanian Pangan masih rendah	Pembangunan Embung Air di jalan Cempaka RT. 05	RT. 05 Desa Marga Mulya Kecamatan Kongbeng, Kab. Kutai Timur	1 Unit	Badan Pengelolaan Keuangan dan Aset Daerah	Diteruskan ke Forum SKPD
3546	Salehuddin, S.Sos, S.Fil	Golkar	Pengendalian Banjir	Saluran pembuangan air belum ada, Pembangunan Parit Jalan Syarifuddin II RT. 014 Blok C Kelurahan Baru	Jalan Aljawahir RT 12 Kel. Baru, Kab. Kutai Kartanegara	250 Meter	Badan Pengelolaan Keuangan dan Aset Daerah	Diteruskan ke Forum SKPD
3547	Salehuddin, S.Sos, S.Fil	Golkar	Pengendalian Banjir	Saluran pembuangan air belum ada, Pembangunan Parit Jalan Syarifuddin II RT. 014 Blok E Kelurahan Baru	Jalan Aljawahir RT 12 Kel. Baru, Kab. Kutai Kartanegara	250 Meter	Badan Pengelolaan Keuangan dan Aset Daerah	Diteruskan ke Forum SKPD
3548	Salehuddin, S.Sos, S.Fil	Golkar	Pengendalian Banjir	Saluran Pembuangan air belum ada, Pembangunan Parit Jalan Syarifuddin II RT. 014 Blok AB Kelurahan Baru	Jalan Aljawahir RT 12 Kel. Kampung Baru, Kab. Kutai Kartanegara	250 Meter	Badan Pengelolaan Keuangan dan Aset Daerah	Diteruskan ke Forum SKPD
3549	Baharuddin Demmu, S.Pi, M.Si	PAN	Masih Rendahnya Produksi dan Pengembangan Budidaya Ikan	Kelompok Pembudidaya Ikan Sinar Tani mengajukan permohonan bantuan benih udang windu agar usaha pembudidaya yang menjadi tumpuan ekonomi keluarga masih tetap berlanjut	Jl. Tanjung Aru Rt. 09, Kab. Kutai Kartanegara	2000000 Ekor	Dinas Kelautan Dan Perikanan	Diteruskan ke Musrenbang Provinsi/Kabupaten/Kota

No	Pengusul	Fraksi	Usulan	Permasalahan	Alamat	Koefisien	PD Tujuan Akhir	Status
3550	H. Agus Aras	Dekorat-Nasdem	Masih Rendahnya Produksi dan Pengembangan Budidaya Ikan	Pengadaan Sarana dan Prasarana (Mesin Kapal dan Ketinting)	Kelompok Nelayan Mandiri Kelurahan Teluk Lingga Kecamatan Sangatta Utara, Kab. Kutai Timur	1 Paket	Badan Pengelolaan Keuangan dan Aset Daerah	Diteruskan ke Forum SKPD
3551	H. Agus Aras	Dekorat-Nasdem	Masih Rendahnya Produksi dan Pengembangan Budidaya Ikan	Pengadaan Sarana dan Prasarana Karamba Jaring Apung HDPE (Percontohan) KTNA	Kelompok Kontak Tani Nelayan Andalan (KTNA) Kecamatan Sangatta Selatan, Kab. Kutai Timur	1 Paket	Badan Pengelolaan Keuangan dan Aset Daerah	Diteruskan ke Forum SKPD
3552	H. Agus Aras	Dekorat-Nasdem	Masih Rendahnya Produksi dan Pengembangan Budidaya Ikan	Pengadaan Sarana dan Prasarana (Mesin Kapal dan Ketinting)	Kelompok Nelayan Risky Laut Kelurahan Teluk Lingga Kecamatan Sangatta Utara, Kab. Kutai Timur	1 Paket	Badan Pengelolaan Keuangan dan Aset Daerah	Diteruskan ke Forum SKPD
3553	H. Agus Aras	Dekorat-Nasdem	Masih Rendahnya Produksi dan Pengembangan Budidaya Ikan	Pengadaan Sarana dan Prasarana (Mesin Kapal dan Ketinting)	Kelompok Nelayan LULUARE Desa Sangatta Selatan Kecamatan Sangatta Selatan, Kab. Kutai Timur	1 Paket	Badan Pengelolaan Keuangan dan Aset Daerah	Diteruskan ke Forum SKPD
3554	H. Agus Aras	Dekorat-Nasdem	Masih Rendahnya Produksi dan Pengembangan Budidaya Ikan	Pembuatan Bagan Terapung	Kelompok Nelayan "Hidup Baru" Desa Teluk Pandan Kecamatan Teluk Pandan, Kab. Kutai Timur	2 Unit	Badan Pengelolaan Keuangan dan Aset Daerah	Diteruskan ke Forum SKPD
3555	H. Agus Aras	Dekorat-Nasdem	Peningkatan Layanan Infrastruktur Jalan	Pembangunan Badan Jalan Gg. Padaidi I RT. 02	Gang Padaidi I RT. 02 Desa Sangatta Selatan Kecamatan Sangatta Selatan, Kab. Kutai Timur	200 Meter	Badan Pengelolaan Keuangan dan Aset Daerah	Diteruskan ke Forum SKPD
3556	Baharuddin Demmu, S.Pi, M.Si	PAN	Masih Rendahnya Produksi dan Pengembangan Budidaya Ikan	Kelompok Pembudidaya Ikan Windu Tama mengajukan permohonan bantuan pengadaan saponin dan benih udang windu agar usaha pembudidaya yang menjadi tumpuan masyarakat sekitar tetap berlangsung	Tani Baru Rt. 001, Kab. Kutai Kartanegara	1200000 Ekor	Dinas Kelautan Dan Perikanan	Diteruskan ke Musrenbang Provinsi/Kabupaten/Kota
3557	H. Agus Aras	Dekorat-Nasdem	Peningkatan Layanan Infrastruktur Jalan	Peningkatan Jalan Gg. Dg. PABILLA Rt. 03	Peningkatan Jalan Gg. Dg. PABILLA Rt. 03 Desa Kandolo Kecamatan Teluk Pandan, Kab. Kutai Timur	200 Meter	Badan Pengelolaan Keuangan dan Aset Daerah	Diteruskan ke Forum SKPD
3558	H. Agus Aras	Dekorat-Nasdem	Peningkatan Layanan Infrastruktur Jalan	Peningkatan Jalan Gg. Padaidi IV	Peningkatan Jalan Gg. Padaidi IV Desa Teluk Pandan Kecamatan Teluk Pandan, Kab. Kutai Timur	300 Meter	Badan Pengelolaan Keuangan dan Aset Daerah	Diteruskan ke Forum SKPD
3559	H. Agus Aras	Dekorat-Nasdem	Peningkatan Layanan Infrastruktur Jalan	Peningkatan Jalan "Wisata Mangrove Terpadu" RT. 09 dan RT. 10	Peningkatan Jalan "Wisata Mangrove Terpadu" RT. 09 dan RT. 10 Desa Teluk Pandan Kecamatan Teluk Pandan, Kab. Kutai Timur	300 Meter	Badan Pengelolaan Keuangan dan Aset Daerah	Diteruskan ke Forum SKPD
3560	H. Agus Aras	Dekorat-Nasdem	Peningkatan Layanan Infrastruktur Jalan	Pembangunan Drainase Gg. Dg. Mattipo RT. 01 Dusun Sylvaduta	Pembangunan Drainase Gg. Dg. Mattipo RT. 01 Dusun Sylvaduta Desa Teluk Pandan Kecamatan Teluk Pandan, Kab. Kutai Timur	100 Meter	Badan Pengelolaan Keuangan dan Aset Daerah	Diteruskan ke Forum SKPD



No	Pengusul	Fraksi	Usulan	Permasalahan	Alamat	Koefisien	PD Tujuan Akhir	Status
3561	H. Agus Aras	Dekorat-Nasdem	Peningkatan Layanan Infrastruktur Jalan	Peningkatan Jalan Gg. Mulia Dusun Swarga Bara	Peningkatan Jalan Gg. Mulia Dusun Swarga Bara Desa Swarga Bara Kecamatan Sangatta Utara, Kab. Kutai Timur	300 Meter	Badan Pengelolaan Keuangan dan Aset Daerah	Diteruskan ke Forum SKPD
3562	H. Agus Aras	Dekorat-Nasdem	Peningkatan Layanan Infrastruktur Jalan	Peningkatan Jalan Gg. Teluk Rawa II RT. 16	Peningkatan Jalan Gg. Teluk Rawa II RT. 16 Desa Sangatta Utara Kecamatan Sangatta Utara, Kab. Kutai Timur	200 Meter	Badan Pengelolaan Keuangan dan Aset Daerah	Diteruskan ke Forum SKPD
3563	H. Agus Aras	Dekorat-Nasdem	Peningkatan Layanan Infrastruktur Jalan	Peningkatan Jalan Gg. Taruna VII RT. 10	Peningkatan Jalan Gg. Taruna VII RT. 10 Desa Sangatta Utara Kecamatan Sangatta Utara, Kab. Kutai Timur	200 Meter	Badan Pengelolaan Keuangan dan Aset Daerah	Diteruskan ke Forum SKPD
3564	Salehuddin, S.Sos, S.Fil	Golkar	Pengendalian Banjir	Saluran Pembuangan Air Belum ada, Pembuatan Drainase Jalan Syarifuddin II RT. 014 Kelurahan Baru	Jalan Al Jawahir RT 12 Kel. Kampung Baru, Kab. Kutai Kartanegara	800 Meter	Badan Pengelolaan Keuangan dan Aset Daerah	Diteruskan ke Forum SKPD
3565	Salehuddin, S.Sos, S.Fil	Golkar	Peningkatan Layanan Infrastruktur Jalan	Jalan masih tanah biasa, Semenisasi Jalan Tambak Rel Dalam Ujung RT. 014 Kelurahan Baru	Jalan Aljawahir RT 12 Kel. Kampung Baru, Kab. Kutai Kartanegara	100 Meter Kubik	Badan Pengelolaan Keuangan dan Aset Daerah	Diteruskan ke Forum SKPD
3566	Salehuddin, S.Sos, S.Fil	Golkar	Masih Rendahnya Produksi dan Pengembangan Budidaya Ikan	Sarana prasarana budidaya masih kurang, Bantuan Keramba dan Bibit Kelompok Usaha Perikanan Karya Bersama Kel. Loa Tebu	Jalan Matlimak RT 10 Kel. Loa Tebu, Kab. Kutai Kartanegara	11 kotak	Badan Pengelolaan Keuangan dan Aset Daerah	Diteruskan ke Forum SKPD
3567	Salehuddin, S.Sos, S.Fil	Golkar	Masih Rendahnya Produksi dan Pengembangan Budidaya Ikan	sarana prasarana budidaya di kolam terpal belum ada, Bantuan Kelompok Usaha Perikanan Sumber Barokah Kel. Loa Tebu	Jalan Matlimak RT 13 Kel. Loa Tebu, Kab. Kutai Kartanegara	24 kotak	Badan Pengelolaan Keuangan dan Aset Daerah	Diteruskan ke Forum SKPD
3568	H. Agus Aras	Dekorat-Nasdem	Peningkatan Layanan Infrastruktur Jalan	Peningkatan Jalan Syech Yusuf RT. 59	Peningkatan Jalan Syech Yusuf RT. 59 Desa Sangatta Utara Kecamatan Sangatta Utara, Kab. Kutai Timur	200 Meter	Badan Pengelolaan Keuangan dan Aset Daerah	Diteruskan ke Forum SKPD
3569	H. Agus Aras	Dekorat-Nasdem	Peningkatan Layanan Infrastruktur Jalan	Peningkatan Jalan Sultan RT. 13	Jalan Sultan RT. 13 Desa Sangatta Utara Kecamatan Sangatta Utara, Kab. Kutai Timur	200 Meter	Badan Pengelolaan Keuangan dan Aset Daerah	Diteruskan ke Forum SKPD
3570	H. Agus Aras	Dekorat-Nasdem	Peningkatan Layanan Infrastruktur Jalan	Peningkatan Jalan Dermaga Lama RT. 30	Jalan Dermaga Lama RT. 30 Desa Sangatta Utara Kecamatan Sangatta Utara, Kab. Kutai Timur	200 Meter	Badan Pengelolaan Keuangan dan Aset Daerah	Diteruskan ke Forum SKPD
3571	H. Agus Aras	Dekorat-Nasdem	Peningkatan Layanan Infrastruktur Jalan	Peningkatan Jalan Gg. BPD I RT. 25 RW. 04	Jalan Gg. BPD I RT. 25 RW. 04 Kelurahan Singa Geweh Kecamatan Sangatta Selatan, Kab. Kutai Timur	300 Meter	Badan Pengelolaan Keuangan dan Aset Daerah	Diteruskan ke Forum SKPD
3572	H. Agus Aras	Dekorat-Nasdem	Peningkatan Layanan Infrastruktur Jalan	Peningkatan Jalan Gg. BPD 2 RT. 25 RW. 04	Jalan Gg. BPD 2 RT. 25 RW. 04 Kelurahan Singa Geweh Kecamatan Sangatta Selatan, Kab. Kutai Timur	300 Meter	Badan Pengelolaan Keuangan dan Aset Daerah	Diteruskan ke Forum SKPD



No	Pengusul	Fraksi	Usulan	Permasalahan	Alamat	Koefisien	PD Tujuan Akhir	Status
3573	H. Agus Aras	Dekoratif-Nasdem	Peningkatan Layanan Infrastruktur Jalan	Peningkatan Jalan Gg. BPD RT. 25 RW. 04	Jalan Gg. BPD RT. 25 RW. 04 Kelurahan Singa Geweh Kecamatan Sangatta Selatan, Kab. Kutai Timur	300 Meter	Badan Pengelolaan Keuangan dan Aset Daerah	Diteruskan ke Forum SKPD
3574	H. Agus Aras	Dekoratif-Nasdem	Peningkatan Layanan Infrastruktur Jalan	Pembuatan Jembatan Kertak Ulin RT. 18	Jembatan Kertak Ulin RT. 18 Kelurahan Singa Geweh Kecamatan Sangatta Selatan, Kab. Kutai Timur	1000 Meter	Badan Pengelolaan Keuangan dan Aset Daerah	Diteruskan ke Forum SKPD
3575	H. Agus Aras	Dekoratif-Nasdem	Peningkatan Layanan Infrastruktur Jalan	Peningkatan Jalan Gg. Palakka RT. 40	Jalan Gg. Palakka RT. 40 Desa Sangatta Utara Kecamatan Sangatta Utara, Kab. Kutai Timur	300 Meter	Badan Pengelolaan Keuangan dan Aset Daerah	Diteruskan ke Forum SKPD
3576	H. Agus Aras	Dekoratif-Nasdem	Pembangunan Tempat Ibadah	Pembangunan Kuba Mesjid DARUS SAKINAH RT. 13	Mesjid DARUS SAKINAH RT. 13 Desa Sangatta Utara Kecamatan Sangatta Utara, Kab. Kutai Timur	1 Paket	Sekretariat Daerah	Diteruskan ke Forum SKPD
3577	H. Agus Aras	Dekoratif-Nasdem	Peningkatan Layanan Infrastruktur Jalan	Peningkatan Jalan Gg. Sidomulyo RT. 40	Jalan Gg. Sidomulyo RT. 40 Kelurahan Teluk Lingga Kecamatan Sangatta Utara, Kab. Kutai Timur	300 Meter	Badan Pengelolaan Keuangan dan Aset Daerah	Diteruskan ke Forum SKPD
3578	H. Agus Aras	Dekoratif-Nasdem	Peningkatan Layanan Infrastruktur Jalan	Pembangunan Jembatan Beton uk. 6 x 8 meter RT. 08	RT. 08 Desa Selangkau Kecamatan Kaliorang, Kab. Kutai Timur	100 Meter	Badan Pengelolaan Keuangan dan Aset Daerah	Diteruskan ke Forum SKPD
3579	H. Agus Aras	Dekoratif-Nasdem	Peningkatan Layanan Infrastruktur Jalan	Pembangunan Jembatan Beton uk. 6 x 8 meter RT. 02	RT. 02 Desa Selangkau Kecamatan Kaliorang, Kab. Kutai Timur	100 Meter	Badan Pengelolaan Keuangan dan Aset Daerah	Diteruskan ke Forum SKPD
3580	H. Agus Aras	Dekoratif-Nasdem	Peningkatan Layanan Infrastruktur Jalan	Semenisasi Jalan Gg. Cendekia RT. 64	Jalan Gg. Cendekia RT. 64 Desa Sangatta Utara Kecamatan Sangatta Utara, Kab. Kutai Timur	200 Meter	Badan Pengelolaan Keuangan dan Aset Daerah	Diteruskan ke Forum SKPD
3581	H. Agus Aras	Dekoratif-Nasdem	Produksi Pertanian Pangan masih rendah	Pengadaan Pupuk NPK, Dolomit dan Handsprayer Kelompok Tani Karya Bina Utama Kec Teluk Pandan	Kelompok Tani Karya Bina Utama Kec Teluk Pandan, Kab. Kutai Timur	1 Paket	Dinas Pangan, Tanaman Pangan dan Hortikultura	Diteruskan ke Forum SKPD
3582	H. Agus Aras	Dekoratif-Nasdem	Produksi Pertanian Pangan masih rendah	Pengadaan Pupuk NPK, Dolomit dan Handsprayer Kelompok Tani Padaidi Tiga Kec Teluk Pandan	Kelompok Tani Padaidi Tiga Kec Teluk Pandan Desa Teluk Pandan Kecamatan Teluk Pandan, Kab. Kutai Timur	1 Paket	Dinas Pangan, Tanaman Pangan dan Hortikultura	Diteruskan ke Forum SKPD
3583	H. Agus Aras	Dekoratif-Nasdem	Produksi Pertanian Pangan masih rendah	Pengadaan Pupuk NPK, Dolomit dan Handsprayer Kelompok Tani Berkah Kec Teluk Pandan	Tani Berkah Kec Teluk Pandan, Kab. Kutai Timur	1 Paket	Dinas Pangan, Tanaman Pangan dan Hortikultura	Diteruskan ke Forum SKPD
3584	H. Agus Aras	Dekoratif-Nasdem	Produksi Pertanian Pangan masih rendah	Pengadaan Pupuk NPK, Dolomit dan Handsprayer Kelompok Tani Usaha Aman Bersama Kec Teluk Pandan	Kelompok Tani Usaha Aman Bersama Kec Teluk Pandan, Kab. Kutai Timur	1 Paket	Dinas Pangan, Tanaman Pangan dan Hortikultura	Diteruskan ke Forum SKPD
3585	H. Agus Aras	Dekoratif-Nasdem	Produksi Pertanian Pangan masih rendah	Pengadaan Pupuk NPK, Dolomit dan Handsprayer Kelompok Tani Bunga Mekar Kec Teluk Pandan	Kelompok Tani Bunga Mekar Kec Teluk Pandan Desa Danau Redan Kecamatan Teluk Pandan, Kab. Kutai Timur	1 Paket	Dinas Pangan, Tanaman Pangan dan Hortikultura	Diteruskan ke Forum SKPD

No	Pengusul	Fraksi	Usulan	Permasalahan	Alamat	Koefisien	PD Tujuan Akhir	Status
3586	H. Agus Aras	Dekorat-Nasdem	Produksi Pertanian Pangan masih rendah	Pengadaan Pupuk NPK, Dolomit dan Handsprayer Kelompok Tani Suka Ria Kec Sangatta Selatan	Kelompok Tani Suka Ria Desa Sangkima Kecamatan Sangatta Selatan, Kab. Kutai Timur	1 Paket	Dinas Pangan, Tanaman Pangan dan Hortikultura	Diteruskan ke Forum SKPD
3587	Salehuddin, S.Sos, S.Fil	Golkar	Masih rendahnya produksi padi tanaman pangan dan hortikultura dalam pemenuhan pangan lokal	Petani Kesulitan dan sering terlambat pada saat musim panen padi, Bantuan Mesin Panen combine harvester untuk Kelompok Tani	Jalan Syahrani R RT III desa segihan, Kab. Kutai Kartanegara	3 Unit	Badan Pengelolaan Keuangan dan Aset Daerah	Diteruskan ke Forum SKPD
3588	H. Agus Aras	Dekorat-Nasdem	Produksi Pertanian Pangan masih rendah	Pengadaan Pupuk NPK, Dolomit dan Handsprayer Kelompok Tani Danau Lestari Jaya Kec Sangatta Selatan	Kelompok Tani Danau Lestari Jaya Desa Teluk Singkama Kecamatan Sangatta Selatan, Kab. Kutai Timur	1 Paket	Dinas Pangan, Tanaman Pangan dan Hortikultura	Diteruskan ke Forum SKPD
3589	H. Agus Aras	Dekorat-Nasdem	Produksi Pertanian Pangan masih rendah	Pengadaan Pupuk NPK, Dolomit dan Handsprayer Kelompok Tani Sumber Makmur Kec Sangatta Selatan	Kelompok Tani Sumber Makmur Desa Sangatta Selatan Kecamatan Sangatta Selatan, Kab. Kutai Timur	1 Paket	Dinas Pangan, Tanaman Pangan dan Hortikultura	Diteruskan ke Forum SKPD
3590	Salehuddin, S.Sos, S.Fil	Golkar	Peningkatan Layanan Infrastruktur Jalan	Jalan Masih Tanah biasa hujan becek susah dilewati, Peningkatan Jalan Handil 5 Gang Pupuk RT 03 Kel. Muara Jawa Tengah	Jalan Darul Amin RT 03, Kab. Kutai Kartanegara	200 Meter	Badan Pengelolaan Keuangan dan Aset Daerah	Diteruskan ke Forum SKPD
3591	H. Agus Aras	Dekorat-Nasdem	Produksi Pertanian Pangan masih rendah	Pengadaan Pupuk NPK, Dolomit dan Handsprayer Kelompok Tani Sumber Rukun Kec Sangatta Selatan	Kelompok Tani Sumber Rukun Desa Sangkima Kecamatan Sangatta Selatan, Kab. Kutai Timur	1 Paket	Dinas Pangan, Tanaman Pangan dan Hortikultura	Diteruskan ke Forum SKPD
3592	H. Agus Aras	Dekorat-Nasdem	Produksi Pertanian Pangan masih rendah	Pengadaan Pupuk NPK, Dolomit dan Handsprayer Kelompok Tani Se-7 Jaya Kec Sangatta Selatan	Kelompok Tani Se-7 Jaya Desa Teluk Singkama Kecamatan Sangatta Selatan, Kab. Kutai Timur	1 Paket	Dinas Pangan, Tanaman Pangan dan Hortikultura	Diteruskan ke Forum SKPD
3593	H. Agus Aras	Dekorat-Nasdem	Produksi Pertanian Pangan masih rendah	Pengadaan Pupuk NPK, Dolomit dan Handsprayer Kelompok Tani Luah Putih Kec Sangatta Selatan	Kelompok Tani Luah Putih Desa Sangatta Selatan Kecamatan Sangatta Selatan, Kab. Kutai Timur	1 Paket	Dinas Pangan, Tanaman Pangan dan Hortikultura	Diteruskan ke Forum SKPD
3594	H. Agus Aras	Dekorat-Nasdem	Produksi Pertanian Pangan masih rendah	Pengadaan Pupuk NPK, Dolomit dan Handsprayer Kelompok Tani Wahana Sri Rezeki Kec Rantau Pulung	Kelompok Tani Wahana Sri Rezeki Desa Masalap Raya Kecamatan Rantau Pulung, Kab. Kutai Timur	1 Paket	Dinas Pangan, Tanaman Pangan dan Hortikultura	Diteruskan ke Forum SKPD
3595	H. Agus Aras	Dekorat-Nasdem	Produksi Pertanian Pangan masih rendah	Pengadaan Pupuk NPK, Dolomit dan Handsprayer Kelompok Tani Subur Makmur Kec Rantau Pulung	Kelompok Tani Subur Makmur Desa Rantau Makmur Kecamatan Rantau Pulung, Kab. Kutai Timur	1 Paket	Dinas Pangan, Tanaman Pangan dan Hortikultura	Diteruskan ke Forum SKPD
3596	H. Agus Aras	Dekorat-Nasdem	Produksi Pertanian Pangan masih rendah	Pengadaan Pupuk NPK, Dolomit dan Handsprayer Kelompok Tani Sumber Makmur Kec Rantau Pulung	Kelompok Tani Sumber Makmur Desa Rantau Makmur Kecamatan Rantau Pulung, Kab. Kutai Timur	1 Paket	Dinas Pangan, Tanaman Pangan dan Hortikultura	Diteruskan ke Forum SKPD

No	Pengusul	Fraksi	Usulan	Permasalahan	Alamat	Koefisien	PD Tujuan Akhir	Status
3597	Salehuddin, S.Sos, S.Fil	Golkar	Masih Rendahnya Produksi dan Pengembangan Budidaya Ikan	sarana prasarana budidaya di sungai masih kurang, Bantuan kelompok Tani Nelayan Keramba Rejeki Berkah	Jalan Syahrhan RT 01 Desa Segihan, Kab. Kutai Kartanegara	15 kotak	Badan Pengelolaan Keuangan dan Aset Daerah	Diteruskan ke Forum SKPD
3598	H. Agus Aras	Dekorat-Nasdem	Produksi Pertanian Pangan masih rendah	Pengadaan Pupuk NPK, Dolomit dan Handsprayer Kelompok Tani Mekar Sari Kec Rantau Pulung	Kelompok Tani Mekar Sari Desa Rantau Makmur Kecamatan Rantau Pulung, Kab. Kutai Timur	1 Paket	Dinas Pangan, Tanaman Pangan dan Hortikultura	Diteruskan ke Forum SKPD
3599	Drs. H. Makmur Hapk, M.M	Golkar	Peningkatan Layanan Infrastruktur Jalan	Masih adanya kerusakan jalan di Jalan Pulau Panjang	Jalan Pulau Panjang Kec Tanjung Redeb Kab Berau, Kab. Berau	400 Meter	Badan Pengelolaan Keuangan dan Aset Daerah	Diteruskan ke Forum SKPD
3600	H. Agus Aras	Dekorat-Nasdem	Produksi Pertanian Pangan masih rendah	Pengadaan Pupuk NPK, Dolomit dan Handsprayer Kelompok Tani Karya Bakti Kec Rantau Pulung	Kelompok Tani Karya Bakti Desa Rantau Makmur Kecamatan Rantau Pulung, Kab. Kutai Timur	1 Paket	Dinas Pangan, Tanaman Pangan dan Hortikultura	Diteruskan ke Forum SKPD
3601	Salehuddin, S.Sos, S.Fil	Golkar	Desa dan Masyarakat belum optimal diberdayakan	Sering terjadi kebakaran hutan dan pemukiman warga , Pengadaan Alat Pemadam Kebakaran	Jalan Gandaria RT XI Desa Sebulu ulu, Kab. Kutai Kartanegara	2 unit	Sekretariat Daerah	Diteruskan ke Forum SKPD
3602	Drs. H. Makmur Hapk, M.M	Golkar	Pengendalian Banjir	Adanya kerusakan Drainase sehingga sering terjadinya banjir di kawasan alun alun kota teluk bayur Kec Teluk bayur	Kawasan Alun Alun Kota Tua Kec Teluk Bayur Kab Berau, Kab. Berau	1000 Meter	Badan Pengelolaan Keuangan dan Aset Daerah	Diteruskan ke Forum SKPD
3603	Drs. H. Makmur Hapk, M.M	Golkar	Peningkatan Layanan Infrastruktur Jalan	Tidak adanya penghubung jalan jembatan di kawasan Sei Sata	Desa Sembakungan Kawasan Jembatan Sei Sata, Kab. Berau	2000 Meter	Badan Pengelolaan Keuangan dan Aset Daerah	Diteruskan ke Forum SKPD
3604	Drs. H. Makmur Hapk, M.M	Golkar	Peningkatan Layanan Listrik	Adanya kerusakan Jaringan PLTS Desa Long Laai Kec Segah	Desa Long Laai Kec Segah, Kab. Berau	2000 Meter	Dinas Energi dan Sumber Daya Mineral	Diteruskan ke Forum SKPD
3605	Salehuddin, S.Sos, S.Fil	Golkar	Peran pemuda belum terlibat secara nyata dalam membangun kemandirian daerah	Bantuan dana Hibah kegiatan KORMI kutai kartanegara	Jalan KH ahmad dahlan Kel. Sukareme, Kab. Kutai Kartanegara	1 Paket	Sekretariat Daerah	Diteruskan ke Forum SKPD
3606	H. Agus Aras	Dekorat-Nasdem	Produksi Pertanian Pangan masih rendah	Pengadaan Pupuk NPK, Dolomit dan Handsprayer Kelompok Tani Rowo Makmur Kec Rantau Pulung	Kelompok Tani Rowo Makmur Desa Margo Mulyo Kecamatan Rantau Pulung, Kab. Kutai Timur	1 Paket	Dinas Pangan, Tanaman Pangan dan Hortikultura	Diteruskan ke Forum SKPD
3607	H. Agus Aras	Dekorat-Nasdem	Produksi Pertanian Pangan masih rendah	Pengadaan Pupuk NPK, Dolomit dan Handsprayer Kelompok Tani Jabdan Lestari Kec Muara Wahau	Kelompok Tani Jabdan Lestari Desa Muara Wahau Kecamatan Muara Wahau, Kab. Kutai Timur	1 Paket	Dinas Pangan, Tanaman Pangan dan Hortikultura	Diteruskan ke Forum SKPD
3608	Salehuddin, S.Sos, S.Fil	Golkar	Peran pemuda belum terlibat secara nyata dalam membangun kemandirian daerah	Bantuan dana Hibah Kegiatan KORMI Kab. Kukar	Jalan Kh Akhmaad Dahlan Kel.Sukarame, Kab. Kutai Kartanegara	1 Paket	Sekretariat Daerah	Diteruskan ke Forum SKPD

No	Pengusul	Fraksi	Usulan	Permasalahan	Alamat	Koefisien	PD Tujuan Akhir	Status
3609	H. Agus Aras	Dekorat-Nasdem	Produksi Pertanian Pangan masih rendah	Pengadaan Terpal Gapoktan Berkah Bersatu Desa Kadungan Jaya	Gapoktan Berkah Bersatu Desa Kadungan Jaya Kecamatan Kaubun, Kab. Kutai Timur	100 Lembar	Badan Pengelolaan Keuangan dan Aset Daerah	Diteruskan ke Forum SKPD
3610	H. Agus Aras	Dekorat-Nasdem	Produksi Pertanian Pangan masih rendah	Pengadaan Terpal Gapoktan Samudra Alam Raya Desa Selangkau	Samudra Alam Raya Desa Selangkau Kecamatan Kaliorang, Kab. Kutai Timur	100 Lembar	Badan Pengelolaan Keuangan dan Aset Daerah	Diteruskan ke Forum SKPD
3611	H. Agus Aras	Dekorat-Nasdem	Produksi Pertanian Pangan masih rendah	Pengadaan Terpal Gapoktan Karya Etam Desa Teluk Pandan	Gapoktan Karya Etam Desa Teluk Pandan Kec. Teluk Pandan, Kab. Kutai Timur	100 Lembar	Badan Pengelolaan Keuangan dan Aset Daerah	Diteruskan ke Forum SKPD
3612	Salehuddin, S.Sos, S.Fil	Golkar	Masih Rendahnya Produksi dan Pengembangan Budidaya Ikan	sarana prasarana budidaya masih kurang, bantuan kelompok perikanan Jaya Mandiri kel. Loa ipuh	JalanGunung semeru RT 33 Kel. Loa ipuh, Kab. Kutai Kartanegara	5 kotak	Badan Pengelolaan Keuangan dan Aset Daerah	Diteruskan ke Forum SKPD
3613	H. Agus Aras	Dekorat-Nasdem	Produksi Pertanian Pangan masih rendah	Pengadaan Terpal Gapoktan Abadi Jaya Desa Miau Baru	Gapoktan Abadi Jaya Desa Miau Baru Kec. Kongbeng, Kab. Kutai Timur	100 Lembar	Badan Pengelolaan Keuangan dan Aset Daerah	Diteruskan ke Forum SKPD
3614	H. Agus Aras	Dekorat-Nasdem	Produksi Pertanian Pangan masih rendah	Pengadaan Terpal Poktan Green Agri Desa Mukti Jaya	Pengadaan Terpal Poktan Green Agri Desa Mukti Jaya Kec. Rantau Pulung, Kab. Kutai Timur	100 Lembar	Badan Pengelolaan Keuangan dan Aset Daerah	Diteruskan ke Forum SKPD
3615	H. Agus Aras	Dekorat-Nasdem	Produksi Pertanian Pangan masih rendah	Pengadaan Terpal Poktan Wahana Sri Rezeki Desa Masalap Raya	Poktan Wahana Sri Rezeki Desa Masalap Raya Kec. Rantau Pulung, Kab. Kutai Timur	100 Lembar	Badan Pengelolaan Keuangan dan Aset Daerah	Diteruskan ke Forum SKPD
3616	H. Agus Aras	Dekorat-Nasdem	Produksi Pertanian Pangan masih rendah	Pengadaan Alat Jahit Karung Poktan Projasam Desa Sepaso	Poktan Projasam Desa Sepaso kec. Bengalon, Kab. Kutai Timur	1 Unit	Badan Pengelolaan Keuangan dan Aset Daerah	Diteruskan ke Forum SKPD
3617	Salehuddin, S.Sos, S.Fil	Golkar	Peningkatan Kualitas Kawasan Kumuh	Bangunan Kantor desa sudah lapuk dan rusak, Pembangunan Kantor Desa Kahala Kec. Kenohan	Jalan Inpres RTVIII desa Kahala, Kab. Kutai Kartanegara	60 Meter persegi	Badan Pengelolaan Keuangan dan Aset Daerah	Diteruskan ke Forum SKPD
3618	H. Agus Aras	Dekorat-Nasdem	Produksi Pertanian Pangan masih rendah	Pengadaan Alat Penjahit Karung Gapoktan Karya Etam Desa Teluk Pandan	Gapoktan Karya Etam Desa Teluk Pandan, Kab. Kutai Timur	1 Unit	Badan Pengelolaan Keuangan dan Aset Daerah	Diteruskan ke Forum SKPD
3619	H. Agus Aras	Dekorat-Nasdem	Produksi Pertanian Pangan masih rendah	Pengadaan Alat Penjahit Karung Gapoktan Samudra Alam Raya Desa Selangkau	Gapoktan Samudra Alam Raya Desa Selangkau, Kab. Kutai Timur	1 Unit	Badan Pengelolaan Keuangan dan Aset Daerah	Diteruskan ke Forum SKPD
3620	H. Agus Aras	Dekorat-Nasdem	Produksi Pertanian Pangan masih rendah	Pengadaan Alat Penjahit Karung Kelompok Tani Wahana Sri Rezeki Desa Masalap Raya	Kelompok Tani Wahana Sri Rezeki Desa Masalap Raya, Kab. Kutai Timur	1 Unit	Badan Pengelolaan Keuangan dan Aset Daerah	Diteruskan ke Forum SKPD
3621	Salehuddin, S.Sos, S.Fil	Golkar	Peningkatan Layanan Infrastruktur Jalan	Jalan masih tanah biasa kalau hujan susah dilewati warga, Peningkatan Jalan Desa Sedulang Kec. Muara kaman	Jalan Jembatan Ulin RT III desa Sedulang, Kab. Kutai Kartanegara	15000 Meter	Badan Pengelolaan Keuangan dan Aset Daerah	Diteruskan ke Forum SKPD
3622	Salehuddin, S.Sos, S.Fil	Golkar	Peningkatan Kualitas Kawasan Kumuh	sarana prasarana umum belum tersedia, Pembangunan WC Makam Kubah Selimau	Jalan Kubah selimau desa Jantur Selatan, Kab. Kutai Kartanegara	16 Meter persegi	Badan Pengelolaan Keuangan dan Aset Daerah	Diteruskan ke Forum SKPD

No	Pengusul	Fraksi	Usulan	Permasalahan	Alamat	Koefisien	PD Tujuan Akhir	Status
				Desa Jantur Kec. Muara Muntai				
3623	H. Agus Aras	Dekoratif-Nasdem	Produksi Pertanian Pangan masih rendah	Pengadaan Alat Penjahit Karung Kelompok Tani Cipta Karya Desa Cipta Graha	Kelompok Tani Cipta Karya Desa Cipta Graha, Kab. Kutai Timur	1 Unit	Badan Pengelolaan Keuangan dan Aset Daerah	Diteruskan ke Forum SKPD
3624	H. Agus Aras	Dekoratif-Nasdem	Produksi Pertanian Pangan masih rendah	Pengadaan Alat Penjahit Karung Kelompok Tani Dharma Sari Desa Bumi Rapak	Kelompok Tani Dharma Sari Desa Bumi Rapak, Kab. Kutai Timur	1 Unit	Badan Pengelolaan Keuangan dan Aset Daerah	Diteruskan ke Forum SKPD
3625	Salehuddin, S.Sos, S.Fil	Golkar	Peningkatan Layanan Infrastruktur Jalan	Jalan Akses masyarakat menuju objek wisata masih tanah biasa, Peningkatan jalan masuk dan lingkar objek wisata Tanjung sarai Desa Kedang Murung	Jalan Rimba ayu RT 007 Desa Kedang Murung, Kab. Kutai Kartanegara	350 Meter	Badan Pengelolaan Keuangan dan Aset Daerah	Diteruskan ke Forum SKPD
3626	H. Agus Aras	Dekoratif-Nasdem	Produksi Pertanian Pangan masih rendah	Pengadaan Motor Roda Tiga Gapoktan Abadi Jaya Desa Miau Baru	Gapoktan Abadi Jaya Desa Miau Baru Kecamatan Kongbeng, Kab. Kutai Timur	5 Unit	Badan Pengelolaan Keuangan dan Aset Daerah	Diteruskan ke Forum SKPD
3627	H. Agus Aras	Dekoratif-Nasdem	Produksi Pertanian Pangan masih rendah	Pengadaan Motor Roda Tiga Gapoktan Karya Etam Desa Teluk Pandan	Gapoktan Karya Etam Desa Teluk Pandan, Kab. Kutai Timur	5 Unit	Badan Pengelolaan Keuangan dan Aset Daerah	Diteruskan ke Forum SKPD
3628	H. Agus Aras	Dekoratif-Nasdem	Produksi Pertanian Pangan masih rendah	Pengadaan Lantai Jemur di Teluk Pandan	Kecamatan Teluk Pandan, Kab. Kutai Timur	1 Paket	Badan Pengelolaan Keuangan dan Aset Daerah	Diteruskan ke Forum SKPD
3629	H. Agus Aras	Dekoratif-Nasdem	Produksi Pertanian Pangan masih rendah	Pengadaan Lantai Jemur	Kecamatan kaibun, Kab. Kutai Timur	1 Paket	Badan Pengelolaan Keuangan dan Aset Daerah	Diteruskan ke Forum SKPD
3630	Agiel Suwarno, S.E, M.Si	PDI-P	Masih rendahnya produksi pangan asal ternak	Meningkatkan kesejahteraan masyarakat, swasembada pangan, dan produksi daging ternak jenis Sapi Bali Bakalan oleh Kelompok Tani "LAJAU INDAH"	Jaya Muda RT. XI, Kab. Kutai Timur	15 Ekor	Badan Pengelolaan Keuangan dan Aset Daerah	Diteruskan ke Forum SKPD
3631	H. Agus Aras	Dekoratif-Nasdem	Produksi Pertanian Pangan masih rendah	Pengadaan Lantai Jemur Poktan Projasam Desa Sepaso	Poktan Projasam Desa Sepaso, Kab. Kutai Timur	1 Paket	Badan Pengelolaan Keuangan dan Aset Daerah	Diteruskan ke Forum SKPD
3632	H. Agus Aras	Dekoratif-Nasdem	Produksi Pertanian Pangan masih rendah	Pengadaan Lantai Jemur	Di Kecamatan Rantau Pulung, Kab. Kutai Timur	1 Paket	Badan Pengelolaan Keuangan dan Aset Daerah	Diteruskan ke Forum SKPD
3633	M. Nasiruddin, S.H	PAN	Peningkatan Layanan Irigasi	Kurangnya saluran pintu air irigasi	Kelompok Tani Marta Jaya kecamatan Teluk Pandan, Kab. Kutai Timur	1 Paket	Badan Pengelolaan Keuangan dan Aset Daerah	Diteruskan ke Forum SKPD
3634	Baharuddin Demmu, S.Pi, M.Si	PAN	Masih Rendahnya Produksi dan Pengembangan Budidaya Ikan	Kelompok Wanita Nelayan Mandiri mengajukan permohonan bantuan pengadaan sarana dan	Rt.014 Desa Sungai Meriam, Kab. Kutai Kartanegara	71 unit	Badan Pengelolaan Keuangan dan Aset Daerah	Diteruskan ke Forum SKPD

No	Pengusul	Fraksi	Usulan	Permasalahan	Alamat	Koefisien	PD Tujuan Akhir	Status
				prasarana pengolahan hasil perikanan				
3635	H. Agus Aras	Dekorat-Nasdem	Produksi Pertanian Pangan masih rendah	Pembuatan Gudang	Kecamatan Teluk Pandan, Kab. Kutai Timur	1 Unit	Badan Pengelolaan Keuangan dan Aset Daerah	Diteruskan ke Forum SKPD
3636	M. Nasiruddin, S.H	PAN	Peningkatan Layanan Irigasi	Kurangnya embung pertanian	Kelompok Tani Sumber Makmur Desa Rantau Makmur, Kab. Kutai Timur	1 Paket	Badan Pengelolaan Keuangan dan Aset Daerah	Diteruskan ke Forum SKPD
3637	H. Agus Aras	Dekorat-Nasdem	Produksi Pertanian Pangan masih rendah	Pembuatan Gudang	Kecamatan kaubun, Kab. Kutai Timur	1 Unit	Badan Pengelolaan Keuangan dan Aset Daerah	Diteruskan ke Forum SKPD
3638	M. Nasiruddin, S.H	PAN	Peningkatan Layanan Infrastruktur Jalan	Jalan rusak	Jalan Usaha Tani Kelompok Tani Darma Makmur, Kab. Kutai Timur	1 Paket	Badan Pengelolaan Keuangan dan Aset Daerah	Diteruskan ke Forum SKPD
3639	H. Agus Aras	Dekorat-Nasdem	Produksi Pertanian Pangan masih rendah	Pembuatan Gudang Poktan Projasam	Poktan Projasam Desa Sepaso, Kab. Kutai Timur	1 Unit	Badan Pengelolaan Keuangan dan Aset Daerah	Diteruskan ke Forum SKPD
3640	Baharuddin Demmu, S.Pi, M.Si	PAN	Masih Rendahnya Produksi dan Pengembangan Budidaya Ikan	Kelompok Pembudidaya Ikan Windu Samudera mengajukan permohonan bantuan pengadaan benih udang windu PL 15	Bayur Rt. 009, Kab. Kutai Kartanegara	1000000 Ekor	Dinas Kelautan Dan Perikanan	Diteruskan ke Musrenbang Provinsi/Kabupaten/Kota
3641	H. Agus Aras	Dekorat-Nasdem	Produksi Pertanian Pangan masih rendah	Pembuatan Gudang	Di Kecamatan Rantau Pulung, Kab. Kutai Timur	1 Unit	Badan Pengelolaan Keuangan dan Aset Daerah	Diteruskan ke Forum SKPD
3642	M. Nasiruddin, S.H	PAN	Peningkatan Layanan Irigasi	Kurangnya embung pertanian	Kelompok Tani Tunas Karya Desa Kadungan Jaya, Kab. Kutai Timur	1 Paket	Badan Pengelolaan Keuangan dan Aset Daerah	Diteruskan ke Forum SKPD
3643	Baharuddin Demmu, S.Pi, M.Si	PAN	Masih Rendahnya Produksi dan Pengembangan Budidaya Ikan	Kelompok Pengolah Dan Pemasak Hasil Perikanan Sejahtera mengajukan permohonan bantuan pengadaan Sarana dan Prasarana Pengolah Hasil Perikanan	Rt. 013 Desa Sungai Meriam, Kab. Kutai Kartanegara	110 unit	Badan Pengelolaan Keuangan dan Aset Daerah	Diteruskan ke Forum SKPD
3644	M. Nasiruddin, S.H	PAN	Peningkatan Layanan Irigasi	kurangnya layanan irigasi pertanian	Kelompok Tani GIAT, Kab. Kutai Timur	1 Paket	Badan Pengelolaan Keuangan dan Aset Daerah	Diteruskan ke Forum SKPD
3645	M. Nasiruddin, S.H	PAN	Peningkatan Layanan Irigasi	Jaringan irigasi pertanian rusak	Kelompok Tani Mekar Sari, Kab. Kutai Timur	1 Paket	Badan Pengelolaan Keuangan dan Aset Daerah	Diteruskan ke Forum SKPD
3646	Baharuddin Demmu, S.Pi, M.Si	PAN	Masih Rendahnya Produksi dan Pengembangan Budidaya Ikan	Kelompok Pembudidaya Ikan Sumber Rejeki mengajukan permohonan bantuan Perbaikan Tanggul Tambak	Muara Pantuan Rt. 03, Kab. Kutai Kartanegara	4500 Meter	Badan Pengelolaan Keuangan dan Aset Daerah	Diteruskan ke Forum SKPD

No	Pengusul	Fraksi	Usulan	Permasalahan	Alamat	Koefisien	PD Tujuan Akhir	Status
3647	M. Nasiruddin, S.H	PAN	Peningkatan Layanan Infrastruktur Jalan	Belum adanya badan jalan usaha tani	Tani Sipatokong RT. 13, Kab. Kutai Timur	1 Paket	Badan Pengelolaan Keuangan dan Aset Daerah	Diteruskan ke Forum SKPD
3648	M. Nasiruddin, S.H	PAN	Peningkatan Layanan Infrastruktur Jalan	Belum adanya turap jalan usaha tani	Kelompok Tani Sumber Rejeki, Kab. Kutai Timur	1 Paket	Badan Pengelolaan Keuangan dan Aset Daerah	Diteruskan ke Forum SKPD
3649	Baharuddin Demmu, S.Pi, M.Si	PAN	Masih Rendahnya Produksi dan Pengembangan Budidaya Ikan	Kelompok Masyarakat Pengawas Kelautan dan Perikanan Tanjung Harapan mengajukan permohonan bantuan pengadaan speed boat untuk mendukung kegiatan pengawasan sumber daya kelautan dan perikanan	Rt. 005 Desa Sepatin, Kab. Kutai Kartanegara	4 unit	Badan Pengelolaan Keuangan dan Aset Daerah	Diteruskan ke Forum SKPD
3650	M. Nasiruddin, S.H	PAN	Produksi Pertanian Pangan masih rendah	tidak adanya rantai jemur hasil tani	Kelompok Tani Kecamatan Bengalon, Kab. Kutai Timur	1 Paket	Badan Pengelolaan Keuangan dan Aset Daerah	Diteruskan ke Forum SKPD
3651	M. Nasiruddin, S.H	PAN	Masih rendahnya produksi pangan asal ternak	Kelompok Tani Mekar Sari membutuhkan bibit ternak kambing Bligon	Kelompok Tani Mekar Sari Bengalon, Kab. Kutai Timur	1 Paket	Badan Pengelolaan Keuangan dan Aset Daerah	Diteruskan ke Forum SKPD
3652	M. Nasiruddin, S.H	PAN	Peningkatan Layanan Infrastruktur Jalan	Belum adanya badan jalan usaha tani setuju jaya	Kelompok Tani Setuju Jaya, Kab. Kutai Timur	1 Paket	Badan Pengelolaan Keuangan dan Aset Daerah	Diteruskan ke Forum SKPD
3653	M. Nasiruddin, S.H	PAN	Masih rendahnya produksi pangan asal ternak	Kelompok tani tunas hijau membutuhkan bibit kambing kacang	Kelompok tani tunas hijau, Kab. Kutai Timur	1 Paket	Badan Pengelolaan Keuangan dan Aset Daerah	Diteruskan ke Forum SKPD
3654	M. Nasiruddin, S.H	PAN	Peningkatan Kualitas Pelayanan Kesehatan	perlunya penyelesaian bangunan UPT Puskesmas	UPT Puskesmas Kecamatan Teluk Pandan, Kab. Kutai Timur	1 Paket	Sekretariat Daerah	Diteruskan ke Forum SKPD
3655	M. Nasiruddin, S.H	PAN	Masih rendahnya produksi pangan asal ternak	Kelompok Tani Kuncup Mekar membutuhkan ternak sapi indukan	Kelompok tani kuncup mekar desa bangun jaya, Kab. Kutai Timur	1 Paket	Badan Pengelolaan Keuangan dan Aset Daerah	Diteruskan ke Forum SKPD
3656	M. Nasiruddin, S.H	PAN	Masih rendahnya produksi pangan asal ternak	Kelompok Tani pangeran antasari membutuhkan pengadaan ternak sapi pejantan	Jl. Poros Sangatta - Bengalon, Kab. Kutai Timur	1 Paket	Badan Pengelolaan Keuangan dan Aset Daerah	Diteruskan ke Forum SKPD
3657	M. Nasiruddin, S.H	PAN	Produksi Pertanian Pangan masih rendah	Kelompok tani di 4 kecamatan membutuhkan bantuan terpal	Kecamatan Kaubun, kaliorang, teluk pandan, dan kongbeng, Kab. Kutai Timur	1 Paket	Badan Pengelolaan Keuangan dan Aset Daerah	Diteruskan ke Forum SKPD
3658	M. Nasiruddin, S.H	PAN	Produksi Pertanian Pangan masih rendah	Kurangnya alat pertanian	Kelompok Tani Barokah, Kab. Kutai Timur	1 Paket	Badan Pengelolaan Keuangan dan Aset Daerah	Diteruskan ke Forum SKPD
3659	M. Nasiruddin, S.H	PAN	Produksi Pertanian Pangan masih rendah	Kelompok Tani Sudirman membutuhkan bibit pertanian	Kelompok Tani Sudirman RT.30, Kab. Kutai Timur	1 Paket	Badan Pengelolaan Keuangan dan Aset Daerah	Diteruskan ke Forum SKPD



No	Pengusul	Fraksi	Usulan	Permasalahan	Alamat	Koefisien	PD Tujuan Akhir	Status
3660	M. Nasiruddin, S.H	PAN	Belum Meratanya Kualitas Pelayanan Pendidikan	sangat minimnya sarana belajar studi teknik pertanian STIPER Kutai Timur	Jl. Soekarno Hatta No. 01, Kab. Kutai Timur	1 Paket	Badan Pengelolaan Keuangan dan Aset Daerah	Diteruskan ke Forum SKPD
3661	H. Baba	PDI-P	Peningkatan Layanan Infrastruktur Jalan	Jalan Rusak	RT 34, Kota Balikpapan	300 meter persegi	Badan Pengelolaan Keuangan dan Aset Daerah	Diteruskan ke Forum SKPD
3662	H. Baba	PDI-P	Peningkatan Layanan Irigasi	Drainase Rusak	RT 36, Kota Balikpapan	14 meter kubik	Badan Pengelolaan Keuangan dan Aset Daerah	Diteruskan ke Forum SKPD
3663	H. Baba	PDI-P	Peningkatan Layanan Infrastruktur Jalan	Jalan Rusak	JL. MT. Haryono RT 01, Kota Balikpapan	60 meter kubik	Badan Pengelolaan Keuangan dan Aset Daerah	Diteruskan ke Forum SKPD
3664	H. Baba	PDI-P	Peningkatan Layanan Infrastruktur Jalan	Jalan Rusak	RT 27, Kota Balikpapan	60 meter kubik	Badan Pengelolaan Keuangan dan Aset Daerah	Diteruskan ke Forum SKPD
3665	H. Baba	PDI-P	Peningkatan Layanan Infrastruktur Jalan	Jembatan Rusak	RT 27, Kota Balikpapan	22.5 meter persegi	Badan Pengelolaan Keuangan dan Aset Daerah	Diteruskan ke Forum SKPD
3666	H. Baba	PDI-P	Peningkatan Layanan Infrastruktur Jalan	Jalan Rusak	RT 39, Kota Balikpapan	182 meter kubik	Badan Pengelolaan Keuangan dan Aset Daerah	Diteruskan ke Forum SKPD
3667	H. Baba	PDI-P	Peningkatan Layanan Irigasi	Drainase Rusak	JL. Inhutani 1 RT 30, Kota Balikpapan	400 meter	Badan Pengelolaan Keuangan dan Aset Daerah	Diteruskan ke Forum SKPD
3668	H. Baba	PDI-P	Peningkatan Layanan Infrastruktur Jalan	Jalan Rusak	JL. Inhutani 1 RT 30, Kota Balikpapan	160 meter kubik	Badan Pengelolaan Keuangan dan Aset Daerah	Diteruskan ke Forum SKPD
3669	H. Baba	PDI-P	Peningkatan Layanan Infrastruktur Jalan	Jalan Rusak	RT 01, Kota Balikpapan	60 meter kubik	Badan Pengelolaan Keuangan dan Aset Daerah	Diteruskan ke Forum SKPD
3670	H. Baba	PDI-P	Peningkatan Layanan Infrastruktur Jalan	Jalan Rusak	RT 48, Kota Balikpapan	102 meter kubik	Badan Pengelolaan Keuangan dan Aset Daerah	Diteruskan ke Forum SKPD
3671	H. Baba	PDI-P	Peningkatan Layanan Irigasi	Drainase Rusak	RT 48, Kota Balikpapan	150 meter	Badan Pengelolaan Keuangan dan Aset Daerah	Diteruskan ke Forum SKPD
3672	H. Baba	PDI-P	Peningkatan Layanan Infrastruktur Jalan	Jembatan Rusak	RT 56, Kota Balikpapan	18 meter persegi	Badan Pengelolaan Keuangan dan Aset Daerah	Diteruskan ke Forum SKPD
3673	H. Baba	PDI-P	Peningkatan Layanan Infrastruktur Jalan	Siring rusak	RT 56, Kota Balikpapan	10 meter persegi	Badan Pengelolaan Keuangan dan Aset Daerah	Diteruskan ke Forum SKPD
3674	H. Baba	PDI-P	Peningkatan Layanan Infrastruktur Jalan	Jalan Rusak	RT 59, Kota Balikpapan	115.2 meter kubik	Badan Pengelolaan Keuangan dan Aset Daerah	Diteruskan ke Forum SKPD
3675	Ir. Seno Aji, M.Si	Gerindra	Peningkatan Layanan Infrastruktur Jalan	Peningkatan Jalan Se Kota Samarinda Tersebar	SAMARINDA, Kota Samarinda	1 Paket	Badan Pengelolaan Keuangan dan Aset Daerah	Diteruskan ke Forum SKPD
3676	Ir. Seno Aji, M.Si	Gerindra	Peningkatan Layanan Listrik	Pengadaan dan Pemasangan Lampu Jalan Se kota Samarinda	Samarinda, Kota Samarinda	1 Paket	Badan Pengelolaan Keuangan dan Aset Daerah	Diteruskan ke Forum SKPD
3677	Ir. Seno Aji, M.Si	Gerindra	Peningkatan Layanan Infrastruktur Jalan	Pengaspalan Jalan Lingkungan Desa Santan Tengah	Desa Santan Tengah, Kab. Kutai Kartanegara	1 Paket	Badan Pengelolaan Keuangan dan Aset Daerah	Diteruskan ke Forum SKPD
3678	M. Nasiruddin, S.H	PAN	Desa dan Masyarakat belum optimal diberdayakan	kurangnya sarana dan prasarana penunjang kegiatan kantor camat	Kawasan perkantoran bukit pandang KM. 04 Karang Seberang, Kab. Kutai Timur	1 paket	Sekretariat Daerah	Diteruskan ke Forum SKPD
3679	M. Nasiruddin, S.H	PAN	Peningkatan Layanan Infrastruktur Jalan	Jalan rusak	Jl. Mangga RT.001/001, Kab. Kutai Timur	150 Meter Kubik	Badan Pengelolaan Keuangan dan Aset Daerah	Diteruskan ke Forum SKPD



No	Pengusul	Fraksi	Usulan	Permasalahan	Alamat	Koefisien	PD Tujuan Akhir	Status
3680	M. Nasiruddin, S.H	PAN	Peningkatan Layanan Listrik	kurangnya penerangan jalan PLTS	Desa Sekerat, Kab. Kutai Timur	60 Unit	Dinas Energi dan Sumber Daya Mineral	Diteruskan ke Forum SKPD
3681	M. Nasiruddin, S.H	PAN	Peningkatan Layanan Infrastruktur Jalan	Jalan rusak	Jl. Angrek RT.003/002, Kab. Kutai Timur	150 Meter Kubik	Badan Pengelolaan Keuangan dan Aset Daerah	Diteruskan ke Forum SKPD
3682	M. Nasiruddin, S.H	PAN	Peningkatan Layanan Infrastruktur Jalan	Jalan rusak	RT.62 Gang Mursalim 8, Kab. Kutai Timur	250 Meter	Badan Pengelolaan Keuangan dan Aset Daerah	Diteruskan ke Forum SKPD
3683	M. Nasiruddin, S.H	PAN	Peningkatan Layanan Infrastruktur Jalan	Jalan rusak	Jalan Kaka Tua RT.08 Dusun 01, Kab. Kutai Timur	150 Meter Kubik	Badan Pengelolaan Keuangan dan Aset Daerah	Diteruskan ke Forum SKPD
3684	Ananda Emira Moeis, S.Sn	PDI-P	Masih rendahnya produksi pangan asal ternak	Proposal Permohonan Ternak Sapi Gapoktan Bersatu Maju Sangatta Selatan Kutai Timur	Jl. Masabang Ulu RT. 05 Dusun Gunung Teknik, Kab. Kutai Timur	10 Ekor	Badan Pengelolaan Keuangan dan Aset Daerah	Diteruskan ke Forum SKPD
3685	M. Nasiruddin, S.H	PAN	Desa dan Masyarakat belum optimal diberdayakan	kurangnya sarana dan prasarana tenda dan kursi sebagai fasilitas layanan publik	RT.06 Desa Cipta Graha, Kab. Kutai Timur	2 paket	Sekretariat Daerah	Diteruskan ke Forum SKPD
3686	M. Nasiruddin, S.H	PAN	Peningkatan Layanan Infrastruktur Jalan	Jalan rusak	Gg. Jati RT.23, Kab. Kutai Timur	100 Meter	Badan Pengelolaan Keuangan dan Aset Daerah	Diteruskan ke Forum SKPD
3687	H. Baba	PDI-P	Peningkatan Layanan Infrastruktur Jalan	Jalan Rusak	RT 25, Kota Balikpapan	40 meter kubik	Badan Pengelolaan Keuangan dan Aset Daerah	Diteruskan ke Forum SKPD
3688	M. Nasiruddin, S.H	PAN	Peningkatan Layanan Infrastruktur Jalan	Jalan rusak	Gang Garuda RT.23, Kab. Kutai Timur	100 Meter	Badan Pengelolaan Keuangan dan Aset Daerah	Diteruskan ke Forum SKPD
3689	H. Baba	PDI-P	Peningkatan Layanan Infrastruktur Jalan	Jalan Rusak	RT 29, Kota Balikpapan	80 meter kubik	Badan Pengelolaan Keuangan dan Aset Daerah	Diteruskan ke Forum SKPD
3690	M. Nasiruddin, S.H	PAN	Desa dan Masyarakat belum optimal diberdayakan	Kurangnya sarana prasarana tenda dan kursi fasilitas umum	RT.02 Desa Cipta Graha, Kab. Kutai Timur	2 paket	Sekretariat Daerah	Diteruskan ke Forum SKPD
3691	H. Baba	PDI-P	Peningkatan Layanan Infrastruktur Jalan	Rawan Longsor, Perbaikan Siring	RT 06, Kota Balikpapan	200 meter persegi	Badan Pengelolaan Keuangan dan Aset Daerah	Diteruskan ke Forum SKPD
3692	M. Nasiruddin, S.H	PAN	Peningkatan Layanan Infrastruktur Jalan	kondisi jalan rusak	Jl. Setya Lencana 2 RT.10, Kota Bontang	1000 Meter	Badan Pengelolaan Keuangan dan Aset Daerah	Diteruskan ke Forum SKPD
3693	H. Baba	PDI-P	Peningkatan Layanan Infrastruktur Jalan	Rawan Longsor, Perbaikan Siring	RT 10, Kota Balikpapan	150 meter persegi	Badan Pengelolaan Keuangan dan Aset Daerah	Diteruskan ke Forum SKPD
3694	M. Nasiruddin, S.H	PAN	Peningkatan Layanan Infrastruktur Jalan	Jalan rusak	Jl. Satria 2 RT.27, Kab. Kutai Timur	100 Meter	Badan Pengelolaan Keuangan dan Aset Daerah	Diteruskan ke Forum SKPD
3695	M. Nasiruddin, S.H	PAN	Peningkatan Layanan Infrastruktur Jalan	Kondisi jalan rusak	Gang Pepuyu RT.22, Kab. Kutai Timur	100 Meter	Badan Pengelolaan Keuangan dan Aset Daerah	Diteruskan ke Forum SKPD
3696	H. Baba	PDI-P	Peningkatan Layanan Infrastruktur Jalan	Rawan Longsor, Perbaikan Siring	RT 22, Kota Balikpapan	720 meter persegi	Badan Pengelolaan Keuangan dan Aset Daerah	Diteruskan ke Forum SKPD

No	Pengusul	Fraksi	Usulan	Permasalahan	Alamat	Koefisien	PD Tujuan Akhir	Status
3697	H. Baba	PDI-P	Peningkatan Layanan Infrastruktur Jalan	Perbaikan Siring	RT 23, Kota Balikpapan	22 meter persegi	Badan Pengelolaan Keuangan dan Aset Daerah	Diteruskan ke Forum SKPD
3698	M. Nasiruddin, S.H	PAN	Desa dan Masyarakat belum optimal diberdayakan	Kurangnya sarana prasarana mubeleir/meja kerja untuk layanan umum	Forum RT. Kec. Sangatta Selatan Desa Singa Geweh, Kab. Kutai Timur	38 Unit	Sekretariat Daerah	Diteruskan ke Forum SKPD
3699	H. Baba	PDI-P	Peningkatan Layanan Irigasi	Drainase Rusak	RT 26, Kota Balikpapan	37.5 meter kubik	Badan Pengelolaan Keuangan dan Aset Daerah	Diteruskan ke Forum SKPD
3700	H. M. Ali Hamdi, S.Ag	PKS	Belum Meratanya Kualitas Pelayanan Pendidikan	Pembangunan Ruang Kelas & Asrama Baru Pondok Pesantren Daarul Qur'anan Wattarbiyah	JL. M. Hatta RT. 28 Kel. Muara Jawa Pesisir Kec. Muara Jawa Kab. Kutai Kartanegara, Kab. Kutai Kartanegara	1 Paket	Sekretariat Daerah	Diteruskan ke Forum SKPD
3701	M. Nasiruddin, S.H	PAN	Desa dan Masyarakat belum optimal diberdayakan	Kurangnya sarana prasarana pengeras suara	Forum RT Kecamatan Sangatta Selatan Desa Singa Geweh, Kab. Kutai Timur	45 Unit	Dinas Pemberdayaan Masyarakat dan Pemerintahan Desa	Diteruskan ke Forum SKPD
3702	M. Nasiruddin, S.H	PAN	Peningkatan Layanan Infrastruktur Jalan	Jalan rusak	Gg. Satria 3, Kab. Kutai Timur	100 Meter	Badan Pengelolaan Keuangan dan Aset Daerah	Diteruskan ke Forum SKPD
3703	Mimi Meriami Br Pane, S.E	PPP	Peningkatan Layanan Infrastruktur Jalan	perlunya semenisasi jalan	rt 14 GG.mentari 3, Kota Balikpapan	200 m	Badan Pengelolaan Keuangan dan Aset Daerah	Diteruskan ke Forum SKPD
3704	M. Nasiruddin, S.H	PAN	Peningkatan Layanan Infrastruktur Jalan	Jalan rusak	Gg. Rama RT.32 Dusun VIII Singa Muda, Kab. Kutai Timur	200 Meter	Badan Pengelolaan Keuangan dan Aset Daerah	Diteruskan ke Forum SKPD
3705	Mimi Meriami Br Pane, S.E	PPP	Peningkatan Layanan Infrastruktur Jalan	perlunya semenisasi jalan	rt 14 Gg Restu, Kota Balikpapan	200 m	Badan Pengelolaan Keuangan dan Aset Daerah	Diteruskan ke Forum SKPD
3706	Mimi Meriami Br Pane, S.E	PPP	Peningkatan Layanan Infrastruktur Jalan	perlunya pembuatan drainase lingkungan	rt 01, Kota Balikpapan	160 m	Badan Pengelolaan Keuangan dan Aset Daerah	Diteruskan ke Forum SKPD
3707	M. Nasiruddin, S.H	PAN	Peningkatan Layanan Listrik	Kurangnya penerangan jalan daya listrik PLTS	RT.23 Desa Singa Geweh, Kab. Kutai Timur	10 Unit	Badan Pengelolaan Keuangan dan Aset Daerah	Diteruskan ke Forum SKPD
3708	Mimi Meriami Br Pane, S.E	PPP	Peningkatan Layanan Infrastruktur Jalan	perlunya semenisasi jalan	rt 14 GG mentari 2, Kota Balikpapan	200 m	Badan Pengelolaan Keuangan dan Aset Daerah	Diteruskan ke Forum SKPD
3709	Dr. H. Rusman Ya'qub, S.Pd, M.Si	PPP	Peningkatan Layanan Infrastruktur Jalan	Peningkatan jalan Jati 4 Rt 22 P : 150 m L: 4 Kel. Harapan Baru Kec. Loa Janan Ilir	Jl. Jati 4 Rt 22, Kota Samarinda	600 meter	Badan Pengelolaan Keuangan dan Aset Daerah	Diteruskan ke Forum SKPD
3710	H. Baba	PDI-P	Peningkatan Layanan Infrastruktur Jalan	Jalan Rusak	RT 09, Kota Balikpapan	120 meter kubik	Badan Pengelolaan Keuangan dan Aset Daerah	Diteruskan ke Forum SKPD
3711	H. Baba	PDI-P	Peningkatan Layanan Irigasi	Drainase Rusak	RT 13, Kota Balikpapan	250 meter	Badan Pengelolaan Keuangan dan Aset Daerah	Diteruskan ke Forum SKPD
3712	Mimi Meriami Br Pane, S.E	PPP	Peningkatan Layanan Infrastruktur Jalan	perlunya semenisasi jalan	rt 05, Kota Balikpapan	160 m	Badan Pengelolaan Keuangan dan Aset Daerah	Diteruskan ke Forum SKPD

No	Pengusul	Fraksi	Usulan	Permasalahan	Alamat	Koefisien	PD Tujuan Akhir	Status
3713	M. Nasiruddin, S.H	PAN	Desa dan Masyarakat belum optimal diberdayakan	Kurangnya tempat sampah, tenda, dan kursi	Jl. Hidayatullah RT,04, Kab. Kutai Timur	3 paket	Sekretariat Daerah	Diteruskan ke Forum SKPD
3714	Mimi Meriami Br Pane, S.E	PPP	Peningkatan Layanan Infrastruktur Jalan	perlunya pembuatan jalan dan drainase	rt 17, Kota Balikpapan	190 m	Badan Pengelolaan Keuangan dan Aset Daerah	Diteruskan ke Forum SKPD
3715	Dr. H. Rusman Ya'qub, S.Pd, M.Si	PPP	Peningkatan Layanan Infrastruktur Jalan	Peningkatam Jembatan jl. Irigasi Makmur III P : 5m L : 4m Kel. Rawa Makmur Kec. Palaran	Jl. Irigasi Makmur III, Kota Samarinda	20 meter	Badan Pengelolaan Keuangan dan Aset Daerah	Diteruskan ke Forum SKPD
3716	H. Baba	PDI-P	Peningkatan Layanan Irigasi	Drainase Rusak	RT 14, Kota Balikpapan	200 Meter	Badan Pengelolaan Keuangan dan Aset Daerah	Diteruskan ke Forum SKPD
3717	Mimi Meriami Br Pane, S.E	PPP	Peningkatan Layanan Infrastruktur Jalan	perlunya peningkatan jalan	rt 34, Kota Balikpapan	100 m	Badan Pengelolaan Keuangan dan Aset Daerah	Diteruskan ke Forum SKPD
3718	H. Baba	PDI-P	Peningkatan Layanan Infrastruktur Jalan	Jalan Rusak	RT 14, Kota Balikpapan	618 Meter Kubik	Badan Pengelolaan Keuangan dan Aset Daerah	Diteruskan ke Forum SKPD
3719	H. M. Ali Hamdi, S.Ag	PKS	Belum Meratanya Kualitas Pelayanan Pendidikan	Pembangunan Ruang Kelas & Asrama Baru Pondok Pesantren Darul Ulum Wadda ""wah Alhasaniyah	JL. Propinsi Pelita 8 No. 05 RT. 06 Kel. Pulau Atas Kec. Sambutan, Samarinda, Kota Samarinda	1 Paket	Sekretariat Daerah	Diteruskan ke Forum SKPD
3720	Harun Al Rasyid, S.H	PKS	Pengendalian Banjir	Perencanaan Teknis Peningkatan Saluran Drainase Jalan Kol Rt 08	Jalan Kol Rt.08, Kota Bontang	525 Meter	Badan Pengelolaan Keuangan dan Aset Daerah	Diteruskan ke Forum SKPD
3721	Ismail , S.T	Dekoratif-Nasdem	Pembangunan Tempat Ibadah	Diperlukan adanya pembangunan lahan parkir / Kanopi Masjid Kaswari RT. 17, Desa Swarga Bara, Kec. Sangatta Utara, Kab. Kutai Timur.	Jl. Kaswari, RT. 17,, Kab. Kutai Timur	40 M2	Sekretariat Daerah	Diteruskan ke Forum SKPD
3722	Harun Al Rasyid, S.H	PKS	Kontribusi sektor pariwisata dan ekonomi kreatif terhadap pertumbuhan ekonomi daerah masih rendah	Pelatihan Tata Rias Pengantin Bidang Pengantin Gaun Panjang Berkerudung	Jalan Pencak Silat I Rt 123, Kota Bontang	180 kali kegiatan	Badan Pengelolaan Keuangan dan Aset Daerah	Diteruskan ke Forum SKPD
3723	Ismail , S.T	Dekoratif-Nasdem	Pembangunan Tempat Ibadah	Diperlukan adanya pembangunan lahan parkir/kanopi Masjid, Jl. Dayung, Gg. Karya, RT. 04, Desa Singa Gembara, Kec. Sangatta Utara, Kab. Kutai Timur.	Jl. Dayung, Gg. Karya, RT. 04,, Kab. Kutai Timur	40 M2	Sekretariat Daerah	Diteruskan ke Forum SKPD
3724	H. A Jawad Sirajuddin, S.H, M.H	PAN	Peningkatan Layanan Infrastruktur Jalan	jalan rusak	Jl. Poros Puri RT. 02, Kota Samarinda	150 meter	Badan Pengelolaan Keuangan dan Aset Daerah	Diteruskan ke Forum SKPD

No	Pengusul	Fraksi	Usulan	Permasalahan	Alamat	Koefisien	PD Tujuan Akhir	Status
3725	H. A Jawad Sirajuddin, S.H, M.H	PAN	Pengendalian Banjir	Pembangunan drainase	Jl. Poros Turi RT. 02, Kota Samarinda	150 meter	Badan Pengelolaan Keuangan dan Aset Daerah	Diteruskan ke Forum SKPD
3726	H. A Jawad Sirajuddin, S.H, M.H	PAN	Peningkatan Layanan Infrastruktur Jalan	Jalan rusak	Jl. Puri Indah Gg. Swarga 2 RT. 04, Kota Samarinda	300 meter	Badan Pengelolaan Keuangan dan Aset Daerah	Diteruskan ke Forum SKPD
3727	H. A Jawad Sirajuddin, S.H, M.H	PAN	Peningkatan Layanan Infrastruktur Jalan	Jalan Rusak	Jl. Mahkota Gg. Swarga 2 RT. 04, Kota Samarinda	150 meter	Badan Pengelolaan Keuangan dan Aset Daerah	Diteruskan ke Forum SKPD
3728	H. A Jawad Sirajuddin, S.H, M.H	PAN	Pengendalian Banjir	Drainase belum ada	Jl. Puri Indah RT. 04, Kota Samarinda	100 meter	Badan Pengelolaan Keuangan dan Aset Daerah	Diteruskan ke Forum SKPD
3729	H. A Jawad Sirajuddin, S.H, M.H	PAN	Peningkatan Layanan Infrastruktur Jalan	Jalan Rusak	Jl. Baru Gg. Baru RT. 05, Kota Samarinda	400 meter	Badan Pengelolaan Keuangan dan Aset Daerah	Diteruskan ke Forum SKPD
3730	H. A Jawad Sirajuddin, S.H, M.H	PAN	Peningkatan Layanan Infrastruktur Jalan	Jalan rusak	Jl. Baru Gg. Niaga RT. 05, Kota Samarinda	200 meter	Badan Pengelolaan Keuangan dan Aset Daerah	Diteruskan ke Forum SKPD
3731	H. A Jawad Sirajuddin, S.H, M.H	PAN	Peningkatan Layanan Infrastruktur Jalan	Jalan Rusak	Jl. Baru Gg. Niaga 1 RT. 05, Kota Samarinda	100 meter	Badan Pengelolaan Keuangan dan Aset Daerah	Diteruskan ke Forum SKPD
3732	H. A Jawad Sirajuddin, S.H, M.H	PAN	Pengendalian Banjir	Drainase belum ada	Jl. Poros RT. 06, Kota Samarinda	330 meter	Badan Pengelolaan Keuangan dan Aset Daerah	Diteruskan ke Forum SKPD
3733	H. A Jawad Sirajuddin, S.H, M.H	PAN	Pengendalian Banjir	Peningkatan Drainase	Gg. Swadaya RT. 06, Kota Samarinda	540 meter	Badan Pengelolaan Keuangan dan Aset Daerah	Diteruskan ke Forum SKPD
3734	H. A Jawad Sirajuddin, S.H, M.H	PAN	Pengendalian Banjir	Drainase belum ada	RT. 06 Jalan Tembus Perum PKL, Kota Samarinda	127 meter	Badan Pengelolaan Keuangan dan Aset Daerah	Diteruskan ke Forum SKPD
3735	H. Agus Aras	Dekoratif-Nasdem	Produksi Pertanian Pangan masih rendah	Pengadaan Karung Gapoktan Berkah Bersatu Desa kadungan Jaya Desa Kaubun	Gapoktan Berkah Bersatu Desa Kadungan Jaya Kecamatan Kaubun, Kab. Kutai Timur	150 Lembar	Badan Pengelolaan Keuangan dan Aset Daerah	Diteruskan ke Forum SKPD
3736	H. A Jawad Sirajuddin, S.H, M.H	PAN	Pengendalian Banjir	Drainase belum ada	Gg. Widyagama RT. 06, Kota Samarinda	280 meter	Badan Pengelolaan Keuangan dan Aset Daerah	Diteruskan ke Forum SKPD
3737	H. Agus Aras	Dekoratif-Nasdem	Produksi Pertanian Pangan masih rendah	Pengadaan Karung Gapoktan Samudra Alam Raya Desa Selangkau	P Gapoktan Samudra Alam Raya Desa Selangkau Kecamatan Kaliorang, Kab. Kutai Timur	150 Lembar	Badan Pengelolaan Keuangan dan Aset Daerah	Diteruskan ke Forum SKPD
3738	H. A Jawad Sirajuddin, S.H, M.H	PAN	Peningkatan Layanan Infrastruktur Jalan	Jalan Rusak	Jl. HM Saleh Arsyad Gg. Langsat RT. 07, Kota Samarinda	500 meter	Badan Pengelolaan Keuangan dan Aset Daerah	Diteruskan ke Forum SKPD
3739	H. Agus Aras	Dekoratif-Nasdem	Produksi Pertanian Pangan masih rendah	Pengadaan Karung Gapoktan Karya Etam Desa Teluk Pandan	Pengadaan Karung Gapoktan Karya Etam Desa Teluk Pandan, Kab. Kutai Timur	150 Lembar	Badan Pengelolaan Keuangan dan Aset Daerah	Diteruskan ke Forum SKPD

No	Pengusul	Fraksi	Usulan	Permasalahan	Alamat	Koefisien	PD Tujuan Akhir	Status
3740	H. A Jawad Sirajuddin, S.H, M.H	PAN	Desa dan Masyarakat belum optimal diberdayakan	Pembangunan Gedung Serba Guna	Jl. Baru Lestari RT. 07, Kota Samarinda	400 Meter kubik	Sekretariat Daerah	Diteruskan ke Forum SKPD
3741	H. Agus Aras	Dekoratif-Nasdem	Produksi Pertanian Pangan masih rendah	Pengadaan Karung Gapoktan Abadi Jaya Desa Miau Baru	Gapoktan Abadi Jaya Desa Miau Baru Kecamatan Kongbeng, Kab. Kutai Timur	150 Lembar	Badan Pengelolaan Keuangan dan Aset Daerah	Diteruskan ke Forum SKPD
3742	H. A Jawad Sirajuddin, S.H, M.H	PAN	Pengendalian Banjir	turap lanjutan paret jalan	Jl. Kehewan RT. 08, Kota Samarinda	150 meter	Badan Pengelolaan Keuangan dan Aset Daerah	Diteruskan ke Forum SKPD
3743	H. Agus Aras	Dekoratif-Nasdem	Produksi Pertanian Pangan masih rendah	Pengadaan Karung Poktan Green Agri Desa Mukti Jaya	Poktan Green Agri Desa Mukti Jaya Kecamatan Rantau Pulung, Kab. Kutai Timur	150 Lembar	Badan Pengelolaan Keuangan dan Aset Daerah	Diteruskan ke Forum SKPD
3744	H. A Jawad Sirajuddin, S.H, M.H	PAN	Peningkatan Layanan Infrastruktur Jalan	Jalan rusak	Jl. Tatako RT. 08, Kota Samarinda	175 meter	Badan Pengelolaan Keuangan dan Aset Daerah	Diteruskan ke Forum SKPD
3745	H. A Jawad Sirajuddin, S.H, M.H	PAN	Pengendalian Banjir	Normalisasi Sungai	Sungai Lais, Kota Samarinda	1500 meter	Badan Pengelolaan Keuangan dan Aset Daerah	Diteruskan ke Forum SKPD
3746	H. A Jawad Sirajuddin, S.H, M.H	PAN	Pengendalian Banjir	Perbaikan parit	Jl. Kesehatan RT. 10, Kota Samarinda	102 meter	Badan Pengelolaan Keuangan dan Aset Daerah	Diteruskan ke Forum SKPD
3747	H. Agus Aras	Dekoratif-Nasdem	Produksi Pertanian Pangan masih rendah	Pengadaan Karung Poktan Wahana Sri Rezeki Desa Masalap Raya	Poktan Wahana Sri Rezeki Desa Masalap Raya Kecamatan Rantau Pulung, Kab. Kutai Timur	150 Lembar	Badan Pengelolaan Keuangan dan Aset Daerah	Diteruskan ke Forum SKPD
3748	H. A Jawad Sirajuddin, S.H, M.H	PAN	Pengendalian Banjir	Drainase belum ada	Gg. Mulya 1 dan 2 RT. 11, Kota Samarinda	200 meter	Badan Pengelolaan Keuangan dan Aset Daerah	Diteruskan ke Forum SKPD
3749	H. Agus Aras	Dekoratif-Nasdem	Produksi Pertanian Pangan masih rendah	Pengadaan Karung Poktan Projasam Desa Sepaso	Poktan Projasam Desa Sepaso Kecamatan Bengalon, Kab. Kutai Timur	150 Lembar	Badan Pengelolaan Keuangan dan Aset Daerah	Diteruskan ke Forum SKPD
3750	H. A Jawad Sirajuddin, S.H, M.H	PAN	Pengendalian Banjir	Pembuatan Drainase	Gg. Mulya 3 RT. 11, Kota Samarinda	100 meter	Badan Pengelolaan Keuangan dan Aset Daerah	Diteruskan ke Forum SKPD
3751	H. Agus Aras	Dekoratif-Nasdem	Produksi Pertanian Pangan masih rendah	Pengadaan Alat Pengolahan Hasil Pertanian (Industri Rumah) Poktan Karya Bersama	Poktan Karya Bersama Desa Masalap Raya Kec. Rantau Pulung, Kab. Kutai Timur	1 Paket	Badan Pengelolaan Keuangan dan Aset Daerah	Diteruskan ke Forum SKPD
3752	H. A Jawad Sirajuddin, S.H, M.H	PAN	Pengendalian Banjir	Drainase gang belum ada	Gg. Papadaan RT. 13, Kota Samarinda	160 meter	Badan Pengelolaan Keuangan dan Aset Daerah	Diteruskan ke Forum SKPD
3753	H. A Jawad Sirajuddin, S.H, M.H	PAN	Pengendalian Banjir	drainase belum ada	Gg. Angsoka I RT. 13, Kota Samarinda	250 meter	Badan Pengelolaan Keuangan dan Aset Daerah	Diteruskan ke Forum SKPD
3754	H. A Jawad Sirajuddin, S.H, M.H	PAN	Pengendalian Banjir	Jalan Rusak	Gg. Angsoka III RT. 13, Kota Samarinda	90 meter	Badan Pengelolaan Keuangan dan Aset Daerah	Diteruskan ke Forum SKPD

No	Pengusul	Fraksi	Usulan	Permasalahan	Alamat	Koefisien	PD Tujuan Akhir	Status
3755	H. A Jawad Sirajuddin, S.H, M.H	PAN	Pengendalian Banjir	Perbaikan Drainase	RT. 15, Kota Samarinda	1000 meter	Badan Pengelolaan Keuangan dan Aset Daerah	Diteruskan ke Forum SKPD
3756	H. A Jawad Sirajuddin, S.H, M.H	PAN	Peningkatan Layanan Infrastruktur Jalan	Pengecoran jalan	Jalan poros RT. 15, Kota Samarinda	2508 meter	Badan Pengelolaan Keuangan dan Aset Daerah	Diteruskan ke Forum SKPD
3757	H. A Jawad Sirajuddin, S.H, M.H	PAN	Pengendalian Banjir	Pembangunan Drainase	Jl. Bogenvile RT. 16, Kota Samarinda	150 meter	Badan Pengelolaan Keuangan dan Aset Daerah	Diteruskan ke Forum SKPD
3758	H. A Jawad Sirajuddin, S.H, M.H	PAN	Pengendalian Banjir	drainase belum ada	Jl. Wijaya Kusuma I RT. 16, Kota Samarinda	300 meter	Badan Pengelolaan Keuangan dan Aset Daerah	Diteruskan ke Forum SKPD
3759	Ely Hartati Rasyid	PDI-P	Masih rendahnya produksi padi tanaman pangan dan hortilultura dalam pemenuhan pangan lokal	Kelompok Tani Sambung Jaya Maju membutuhkan mesin pemotong rumput (Brush cutter) untuk mempercepat proses pembersihan rumput	Jln. Samarinda-Bontang KM.64 RT. 001, Kab. Kutai Kartanegara	35 unit	Badan Pengelolaan Keuangan dan Aset Daerah	Diteruskan ke Forum SKPD
3760	H. A Jawad Sirajuddin, S.H, M.H	PAN	Pengendalian Banjir	Perbaikan drainase	Jl. Wijaya Kusuma III RT. 16, Kota Samarinda	300 meter	Badan Pengelolaan Keuangan dan Aset Daerah	Diteruskan ke Forum SKPD
3761	H. A Jawad Sirajuddin, S.H, M.H	PAN	Pengendalian Banjir	pembangunan Drainase	Jl. Poros RT 15 s.d RT. 11 (ke sungai), Kota Samarinda	500 meter	Badan Pengelolaan Keuangan dan Aset Daerah	Diteruskan ke Forum SKPD
3762	Yenni Eviliana, S.E	PKB	Produksi Pertanian Pangan masih rendah	Kelompok tani gapotan Jaya Abadi mengajukan pengadaan combine guna memenuhi perlengkapan saran dan prasaena pertanian	Desa Makmur Jaya, Kab. Paser	1 unit	Badan Pengelolaan Keuangan dan Aset Daerah	Diteruskan ke Forum SKPD
3763	H. A Jawad Sirajuddin, S.H, M.H	PAN	Pengendalian Banjir	Turap Sungai	Gg. Keramat RT. 17, Kota Samarinda	450 meter	Badan Pengelolaan Keuangan dan Aset Daerah	Diteruskan ke Forum SKPD
3764	H. A Jawad Sirajuddin, S.H, M.H	PAN	Pengendalian Banjir	Perbaikan Drainase	Jl. Srikandi s/d Posyandu Anggrek Hitam, Kota Samarinda	310 meter	Badan Pengelolaan Keuangan dan Aset Daerah	Diteruskan ke Forum SKPD
3765	H. Agus Aras	Dekoratif-Nasdem	Produksi Pertanian Pangan masih rendah	Pengadaan Alat Pengolahan Hasil Pertanian (Industri Rumahan) KWT. Perempuan Maju Sejahtera	KWT. Perempuan Maju Sejahtera Desa Manunggal Jaya Kecamatan Rantau Pulung, Kab. Kutai Timur	1 Paket	Badan Pengelolaan Keuangan dan Aset Daerah	Diteruskan ke Forum SKPD
3766	H. A Jawad Sirajuddin, S.H, M.H	PAN	Pengendalian Banjir	Pembangunan Drainase	RT. 20, Kota Samarinda	200 meter	Badan Pengelolaan Keuangan dan Aset Daerah	Diteruskan ke Forum SKPD
3767	H. Agus Aras	Dekoratif-Nasdem	Rendahnya kontribusi UMKM dan koperasi terhadap perekonomian daerah	Bantuan Mesin/ Alat cetak Es Kristal UMKM Putra Mandiri	UMKM Putra Mandiri RT.30 Desa Sangatta Utara. Kec. Sangatta Utara, Kab. Kutai Timur	1 Paket	Badan Pengelolaan Keuangan dan Aset Daerah	Diteruskan ke Forum SKPD

No	Pengusul	Fraksi	Usulan	Permasalahan	Alamat	Koefisien	PD Tujuan Akhir	Status
3768	H. Agus Aras	Dekorat-Nasdem	Produksi Pertanian Pangan masih rendah	Pengadaan Alat Pengolahan Hasil Pertanian (Industri Rumahahan)	Industri Rumahan di Teluk Pandan, Kab. Kutai Timur	1 Paket	Badan Pengelolaan Keuangan dan Aset Daerah	Diteruskan ke Forum SKPD
3769	H. Agus Aras	Dekorat-Nasdem	Peningkatan Kualitas Pelayanan Kesehatan	Pengadaan Sembako Untuk Petugas Satgas Penanganan Covid - 19 dan Relawan	BPBD KABUPATEN Kutai Timur, Kab. Kutai Timur	350 Paket	Sekretariat Daerah	Diteruskan ke Forum SKPD
3770	Yenni Eviliana, S.E	PKB	Produksi Pertanian Pangan masih rendah	permohonan alat mesin pertanian jenis cultivator oleh kelompok tani tunas muda	Desa Sekuan Makmur, Kab. Paser	1 unit	Badan Pengelolaan Keuangan dan Aset Daerah	Diteruskan ke Forum SKPD
3771	H. Abdul Kadir Tappa, S.H	Golkar	Pembangunan Tempat Ibadah	Masjid Besar Nurul Iman belum memiliki pagar masjid	Jalan Selat Malaka RT.14, Kota Bontang	1 paket	Sekretariat Daerah	Diteruskan ke Forum SKPD
3772	Baharuddin Demmu, S.Pi, M.Si	PAN	Masih Rendahnya Produksi dan Pengembangan Budidaya Ikan	KUB Bunga Tanjung membutuhkan bantuan perahu fiber glass	Jln. Jendral Ahmad Yani RT.01 Desa Tanjung Batuq Harapan, Kab. Kutai Kartanegara	10 unit	Badan Pengelolaan Keuangan dan Aset Daerah	Diteruskan ke Forum SKPD
3773	Baharuddin Demmu, S.Pi, M.Si	PAN	Masih Rendahnya Produksi dan Pengembangan Budidaya Ikan	Kelompok Pembudidaya Ikan Bunga Baru membutuhkan bantuan sarana prasarana perikanan	Jln. Jendral Ahmad Yani RT.02, Kab. Kutai Kartanegara	1 paket	Badan Pengelolaan Keuangan dan Aset Daerah	Diteruskan ke Forum SKPD
3774	Baharuddin Demmu, S.Pi, M.Si	PAN	Masih Rendahnya Produksi dan Pengembangan Budidaya Ikan	KUB Karya Bersama membutuhkan bantuan mesin ces untuk meningkatkan penghasilan dan taraf ekonomi anggotanya	Jalan Pangeran Hidayatullah RT.05, Kab. Kutai Kartanegara	11 unit	Badan Pengelolaan Keuangan dan Aset Daerah	Diteruskan ke Forum SKPD
3775	Baharuddin Demmu, S.Pi, M.Si	PAN	Masih Rendahnya Produksi dan Pengembangan Budidaya Ikan	KUB Lestari Indah membutuhkan bantuan perahu fiber glass sebagai sarana prasarana nelayan untuk meningkatkan penghasilan dan taraf hidup anggota nelayan	Jalan Pangeran Hidayatullah RT.01, Kab. Kutai Kartanegara	10 unit	Badan Pengelolaan Keuangan dan Aset Daerah	Diteruskan ke Forum SKPD
3776	Baharuddin Demmu, S.Pi, M.Si	PAN	Masih Rendahnya Produksi dan Pengembangan Budidaya Ikan	Kelompok Budidaya Ikan Maju Jaya membutuhkan sarana dan prasarana untuk meningkatkan perekonomian anggota kelompok	Jl. Yos Sudarso RT.019, Kab. Kutai Kartanegara	1 paket	Badan Pengelolaan Keuangan dan Aset Daerah	Diteruskan ke Forum SKPD
3777	Baharuddin Demmu, S.Pi, M.Si	PAN	Masih Rendahnya Produksi dan Pengembangan Budidaya Ikan	KUB Nelayan Tanjung Harapan membutuhkan bantuan mesin ces / ketinting 13 PK untuk membatu usaha nelayan	Desa Tanjung Batuq Harapan RT.03, Kab. Kutai Kartanegara	10 unit	Badan Pengelolaan Keuangan dan Aset Daerah	Diteruskan ke Forum SKPD
3778	Baharuddin Demmu, S.Pi, M.Si	PAN	Masih Rendahnya Produksi dan Pengembangan Budidaya Ikan	KUB Jaya Lestari membutuhkan bantuan perahu dan mesin sebagai sarana prasarana penangkapan ikan	Muara Kaili tanjung miring RT.14, Kab. Kutai Kartanegara	22 unit	Badan Pengelolaan Keuangan dan Aset Daerah	Diteruskan ke Forum SKPD



No	Pengusul	Fraksi	Usulan	Permasalahan	Alamat	Koefisien	PD Tujuan Akhir	Status
3779	Baharuddin Demmu, S.Pi, M.Si	PAN	Masih Rendahnya Produksi dan Pengembangan Budidaya Ikan	KUB Nelayan Harapan Maju membutuhkan mesin ces / ketinting 13 PK untuk membantu nelayan menangkap ikan	Sekretariat Desa Tanjung Batuq Harapan RT .01, Kab. Kutai Kartanegara	10 unit	Badan Pengelolaan Keuangan dan Aset Daerah	Diteruskan ke Forum SKPD
3780	Baharuddin Demmu, S.Pi, M.Si	PAN	Masih Rendahnya Produksi dan Pengembangan Budidaya Ikan	Kelompok Pembudidaya Ikan Ibu Mandiri membutuhkan bantuan keramba, bibit ikan, dan pakan untuk meningkatkan hasil usaha anggota kelompok	Jln. P. Hidayatullah RT..01, Kab. Kutai Kartanegara	1 paket	Badan Pengelolaan Keuangan dan Aset Daerah	Diteruskan ke Forum SKPD
3781	Baharuddin Demmu, S.Pi, M.Si	PAN	Pengendalian Banjir	darainase belum selesai	RT.26 Desa Gas Alam Badak I, Kab. Kutai Kartanegara	180 Meter Kubik	Badan Pengelolaan Keuangan dan Aset Daerah	Diteruskan ke Forum SKPD
3782	Baharuddin Demmu, S.Pi, M.Si	PAN	Peningkatan Layanan Infrastruktur Jalan	belum adanya turap	RT.04 Desa Gas Alam Badak I, Kab. Kutai Kartanegara	150 Meter persegi	Badan Pengelolaan Keuangan dan Aset Daerah	Diteruskan ke Forum SKPD
3783	H. Agus Aras	Dekoratif-Nasdem	Peningkatan Kualitas Pelayanan Kesehatan	Paket Medical Kit Untuk Protokol Kesehatan Covid - 19 untuk Petugas dan Relawan	BPBD Kabupaten Kutai Timur, Kab. Kutai Timur	350 Paket	Sekretariat Daerah	Diteruskan ke Forum SKPD
3784	H. Agus Aras	Dekoratif-Nasdem	Peningkatan Kualitas Pelayanan Kesehatan	Penunjang Sanitasi di Tempat Umum (Tandon Air dan Wastafel)	BPBD Kabupaten Kutai Timur, Kab. Kutai Timur	20 Paket	Sekretariat Daerah	Diteruskan ke Forum SKPD
3785	H. Agus Aras	Dekoratif-Nasdem	Peningkatan Kualitas Pelayanan Kesehatan	kebutuhan APD SET	BPBD Kabupaten Kutai Timur, Kab. Kutai Timur	100 Pcs	Sekretariat Daerah	Diteruskan ke Forum SKPD
3786	Baharuddin Demmu, S.Pi, M.Si	PAN	Masih rendahnya produksi pangan asal ternak	Kelompok Pemuda Tani Sinar Jaya membutuhkan bantuan ternak sapi untuk meningkatkan pendapatan dan gizi peternakan serta dapat memenuhi kebutuhan daging dalam negeri	Jl. R.A. Kartini RT.011, Kab. Kutai Kartanegara	25 Ekor	Badan Pengelolaan Keuangan dan Aset Daerah	Diteruskan ke Forum SKPD
3787	H. Agus Aras	Dekoratif-Nasdem	Peningkatan Kualitas Pelayanan Kesehatan	Alat Fogging Set	BPBD Kabupaten Kutai Timur, Kab. Kutai Timur	5 PCS	Sekretariat Daerah	Diteruskan ke Forum SKPD
3788	H. Agus Aras	Dekoratif-Nasdem	Produktivitas perkebunan rakyat masih rendah	Permohonan Bantuan Peralatan Panen Kelapa Sawit Kelompok Tani "Baru Indah"	Kelompok Tani "Baru Indah" Desa Benua Baru Kec. Muara Bengkal Kab. Kutim, Kab. Kutai Timur	26 Paket	Badan Pengelolaan Keuangan dan Aset Daerah	Diteruskan ke Forum SKPD
3789	Baharuddin Demmu, S.Pi, M.Si	PAN	Pengendalian Banjir	kurangnya parit, gorong-gorong, dan selokan sebagai saluran air	Jalan RT.06 Desa Badak BARU, Kab. Kutai Kartanegara	400 Meter	Badan Pengelolaan Keuangan dan Aset Daerah	Diteruskan ke Forum SKPD
3790	H. Agus Aras	Dekoratif-Nasdem	Pembangunan Tempat Ibadah	Pembangunan Sarana Kelengkapan Masjid Darus Sakinah	Masjid Darus Sakinah Jl. Assa''''diyah Poros No. 36, Sangatta Utara Kab. Kutai Timur, Kab. Kutai Timur	1 Paket	Sekretariat Daerah	Diteruskan ke Forum SKPD



No	Pengusul	Fraksi	Usulan	Permasalahan	Alamat	Koefisien	PD Tujuan Akhir	Status
3791	Baharuddin Demmu, S.Pi, M.Si	PAN	Pengendalian Banjir	kurangnya parit, gorong-gorong, dan selokan sebagai saluran air	Jalan RT.06 Desa Badak Baru, Kab. Kutai Kartanegara	400 Meter	Badan Pengelolaan Keuangan dan Aset Daerah	Diteruskan ke Forum SKPD
3792	H. Agus Aras	Dekorat-Nasdem	Peningkatan Layanan Infrastruktur Jalan	Pengerasan Jalan Usaha Tani Harapan Jaya Desa Himba Lestari	Rt. 04 Dusun Singasari Desa Himba Lestari Kecamatan Batu Ampar, Kab. Kutai Timur	1000 Meter	Badan Pengelolaan Keuangan dan Aset Daerah	Diteruskan ke Forum SKPD
3793	H. Agus Aras	Dekorat-Nasdem	Pengendalian Banjir	Pengendalian Banjir Sistem Sungai Teluk Pandan	Desa Teluk Pandan Kecamatan Teluk Pandan, Kab. Kutai Timur	2000 Meter	Badan Pengelolaan Keuangan dan Aset Daerah	Diteruskan ke Forum SKPD
3794	H. Agus Aras	Dekorat-Nasdem	Peningkatan Layanan Infrastruktur Jalan	Permohonan Pengerasan Jalan (Semenisasi)	Gang. Majai RT. 44 Desa Sangatta Utara Kecamatan Sangatta Utara, Kab. Kutai Timur	300 Meter	Badan Pengelolaan Keuangan dan Aset Daerah	Diteruskan ke Forum SKPD
3795	H. Agus Aras	Dekorat-Nasdem	Peningkatan Layanan Infrastruktur Jalan	Permohonan peningkatan Jalan	Jln. Dayung RT.04 (Perumahan STC 2) Desa Singa Gembara Kecamatan Sangatta Utara, Kab. Kutai Timur	200 Meter	Badan Pengelolaan Keuangan dan Aset Daerah	Diteruskan ke Forum SKPD
3796	H. Agus Aras	Dekorat-Nasdem	Peningkatan Layanan Infrastruktur Jalan	permohonan Drainase Jalan Perumahan Graha Tama Jaya Indah RT. 48	Rt. 48 Dusun IV Singa Karta Desa Sangatta Utara Kecamatan Sangatta Utara, Kab. Kutai Timur	200 Meter	Badan Pengelolaan Keuangan dan Aset Daerah	Diteruskan ke Forum SKPD
3797	H. Agus Aras	Dekorat-Nasdem	Masih Rendahnya Produksi dan Pengembangan Budidaya Ikan	Pengembangan Budidaya Air Ikan Air Tawar Suchi Cahaya Mandiri	Kelompok Nelayan "Suchi Cahaya Mandiri" RT. 59 Desa Sangatta Utara Kecamatan Sangatta Utara, Kab. Kutai Timur	10000 ekor	Badan Pengelolaan Keuangan dan Aset Daerah	Diteruskan ke Forum SKPD
3798	H. Agus Aras	Dekorat-Nasdem	Kontribusi sektor pariwisata dan ekonomi kreatif terhadap pertumbuhan ekonomi daerah masih rendah	Pembangunan Billboard di Kota Bontang	Kota Bontang, Kota Bontang	25 titik	Badan Pengelolaan Keuangan dan Aset Daerah	Diteruskan ke Forum SKPD
3799	H. Agus Aras	Dekorat-Nasdem	Produksi Pertanian Pangan masih rendah	Pembuatan Badan Jalan Tani Aren Kamp. Jawa Dusun Kabo Jaya	Jalan Tani Aren Kamp. Jawa Dusun Kabo Jaya Desa Swarga Bara Kecamatan Sangatta Utara, Kab. Kutai Timur	300 Meter	Badan Pengelolaan Keuangan dan Aset Daerah	Diteruskan ke Forum SKPD
3800	H. Agus Aras	Dekorat-Nasdem	Produksi Pertanian Pangan masih rendah	Peningkatan Jalan Tani Broiler Kamp. Jawa Dusun Kabo Jaya	Jalan Tani Broiler Kamp. Jawa Dusun Kabo Jaya Desa Swarga Bara Kecamatan Sangatta Utara, Kab. Kutai Timur	300 Meter	Badan Pengelolaan Keuangan dan Aset Daerah	Diteruskan ke Forum SKPD
3801	H. Agus Aras	Dekorat-Nasdem	Produksi Pertanian Pangan masih rendah	Peningkatan Jalan Tani Poros Kamp. Jawa Dusun Kabo Jaya	Jalan Tani Poros Kamp. Jawa Dusun Kabo Jaya Desa Swarga Bara Kecamatan Sangatta Utara, Kab. Kutai Timur	300 Meter	Badan Pengelolaan Keuangan dan Aset Daerah	Diteruskan ke Forum SKPD
3802	H. Agus Aras	Dekorat-Nasdem	Produksi Pertanian Pangan masih rendah	Pembuatan Badan Jalan Usaha Tani Haji Kamp. Jawa Dusun Kabo Jaya	Jalan Usaha Tani Haji Kamp. Jawa Dusun Kabo Jaya Desa Swarga Bara Kecamatan Sangatta Utara, Kab. Kutai Timur	300 Meter	Badan Pengelolaan Keuangan dan Aset Daerah	Diteruskan ke Forum SKPD
3803	Ir. Seno Aji, M.Si	Gerindra	Masih Rendahnya Produksi dan	Permohonan bantuan Mesin Dompang Pada Kelompok Budidaya Ikan Mitra Baru	Muara Badak, Kab. Kutai Kartanegara	13 unit	Badan Pengelolaan Keuangan dan Aset Daerah	Diteruskan ke Forum SKPD

No	Pengusul	Fraksi	Usulan	Permasalahan	Alamat	Koefisien	PD Tujuan Akhir	Status
			Pengembangan Budidaya Ikan					
3804	Agiel Suwarno, S.E, M.Si	PDI-P	Masih rendahnya produksi pangan asal ternak	Meningkatkan kesejahteraan masyarakat, swasembada pangan, dan produksi daging ternak jenis ayam dengan cara pengadaan Kandang Ayam untuk Kelompok UMKM "BANTENG BERSAUDARA"	Gg. Nuri RT. 20 RW. 06, Kab. Kutai Timur	10 Unit	Badan Pengelolaan Keuangan dan Aset Daerah	Diteruskan ke Forum SKPD
3805	Sukmawati	PAN	Peningkatan Layanan Infrastruktur Jalan	PENINGKATAN JALAN LINGKUNGAN KELURAHAN LONG KALI	Kelurahan Longkali, Kab. Paser	1 PAKET	Badan Pengelolaan Keuangan dan Aset Daerah	Diteruskan ke Forum SKPD
3806	Sukmawati	PAN	Tenaga Kesehatan Kurang Mencukupi	PEMBANGUNAN RUMAH DINAS DOKTER (TUNGGAL) DAN RUMAH DINAS PERAWAT (KOPEL) PUSKESMAS SEBAKUNG TAKA	Desa Sebakung Taka, Kab. Paser	1 PAKET	Badan Pengelolaan Keuangan dan Aset Daerah	Validasi Mitra Bappeda
3807	Baharuddin Demmu, S.Pi, M.Si	PAN	Masih Rendahnya Produksi dan Pengembangan Budidaya Ikan	KUB Setia Kawan mengajukan permohonan bantuan sarana dan prasarana peralatan perikanan agar usaha penangkapan ikan yang menjadi tumpuan keluarga tetap berlanjut	Jl. Jalur Pipa Rt. 05, Kab. Kutai Kartanegara	1 Paket	Badan Pengelolaan Keuangan dan Aset Daerah	Diteruskan ke Forum SKPD
3808	Sukmawati	PAN	Desa dan Masyarakat belum optimal diberdayakan	LANJUTAN PEMBANGUNAN GOR KELURAHAN LONG KALI KECAMATAN LONG KALI	Kelurahan Longkali, Kab. Paser	1 PAKET	Dinas Pemberdayaan Masyarakat dan Pemerintahan Desa	Validasi Mitra Bappeda
3809	Sukmawati	PAN	Peningkatan Layanan Infrastruktur Jalan	PEMBANGUNAN JALAN LINGKUNGAN RT 05 DEDENG DESA SEBAKUNG	GG DEDENG Kecamatan Longkali, Kab. Paser	1 PAKET	Badan Pengelolaan Keuangan dan Aset Daerah	Diteruskan ke Forum SKPD
3810	Baharuddin Demmu, S.Pi, M.Si	PAN	Masih Rendahnya Produksi dan Pengembangan Budidaya Ikan	KUB Berkah Mahakam Pendingin mengajukan permohonan bantuan sarana dan prasarana penangkapan ikan agar usaha penangkapan ikan yang menjadi tumpuan ekonomi keluarga masih bisa berlanjut	Jl. Pudak Baru Rt. 07, Kab. Kutai Kartanegara	1 Paket	Badan Pengelolaan Keuangan dan Aset Daerah	Diteruskan ke Forum SKPD
3811	Sukmawati	PAN	Peningkatan Layanan Infrastruktur Jalan	PEMBANGUNAN JALAN LINGKUNGAN DESA MUARA PIAS	Desa Muara Pias, Kab. Paser	1 PAKET	Badan Pengelolaan Keuangan dan Aset Daerah	Diteruskan ke Forum SKPD
3812	Baharuddin Demmu, S.Pi, M.Si	PAN	Masih Rendahnya Produksi dan Pengembangan Budidaya Ikan	Poklhasar Sumber Rejeki mengajukan permohonan bantuan sarana dan prasarana perikanan agar usaha pengolahan dan	Jl. Padat Karya Rt. 004, Kab. Kutai Kartanegara	173 unit	Badan Pengelolaan Keuangan dan Aset Daerah	Diteruskan ke Forum SKPD

No	Pengusul	Fraksi	Usulan	Permasalahan	Alamat	Koefisien	PD Tujuan Akhir	Status
				pemasaran hasil perikanan yang menjadi tumpuan ekonomi keluarga masih tetap bisa berlanjung				
3813	Sukmawati	PAN	Peningkatan Layanan Infrastruktur Jalan	PENINGKATAN JALAN RT 06 DESA DAMIT	Desa Damit, Kab. Paser	1 PAKET	Badan Pengelolaan Keuangan dan Aset Daerah	Diteruskan ke Forum SKPD
3814	Sukmawati	PAN	Lemahnya pengembangan kompetensi/keterampilan angkatan kerja	BANTUAN MESIN KETINTING KELOMPOK NELAYAN MURAH BUNGA HATI DESA MUARA TELAKE	Desa Muara Telake, Kab. Paser	1 PAKET	Sekretariat Daerah	Validasi Mitra Bappeda
3815	Baharuddin Demmu, S.Pi, M.Si	PAN	Masih Rendahnya Produksi dan Pengembangan Budidaya Ikan	Pokdakan Sumber Rejeki Abadi mengajukan permohonan bantuan sarana produksi perikanan budidaya agar usaha pembudidaya ikan yang menjadi tumpuan ekonomi keluarga masih tetap berlanjut	RT.003 Desa Tani Baru, Kab. Kutai Kartanegara	1 Paket	Dinas Kelautan Dan Perikanan	Diteruskan ke Musrenbang Provinsi/Kabupaten/Kota
3816	Baharuddin Demmu, S.Pi, M.Si	PAN	Masih Rendahnya Produksi dan Pengembangan Budidaya Ikan	KUB Karya Bersatu mengajukan permohonan bantuan pengadaan sarana penangkapan ikan agar usaha penangkapan ikan yang menjadi tumpuan ekonomi keluarga masih tetap berlanjut	Rt. 12 Desa Sepatin, Kab. Kutai Kartanegara	1 Paket	Dinas Kelautan Dan Perikanan	Diteruskan ke Musrenbang Provinsi/Kabupaten/Kota
3817	H. Agus Aras	Dekoratif-Nasdem	Produksi Pertanian Pangan masih rendah	Penimbunan Jalan Tani Bersama RT. 50 Dusun Kabo Jaya	Jalan Tani Bersama RT. 50 Dusun Kabo Jaya Desa Swarga Bara Kecamatan Sangatta Utara, Kab. Kutai Timur	200 Meter	Badan Pengelolaan Keuangan dan Aset Daerah	Diteruskan ke Forum SKPD
3818	Sutomo Jabir, S.T, M.T	PKB	Masih Rendahnya Produksi dan Pengembangan Budidaya Ikan	perlunya bantuan perahu nelayan agar bisa meningkatkan budidaya ikan dan hasil tangkap nelayan.	Rawa Gabus Sangatta RT 33 Dusun Nung Bakung (Kelompok Nelayan Bumi Putra Utama), Kab. Kutai Timur	3 unit	Badan Pengelolaan Keuangan dan Aset Daerah	Diteruskan ke Forum SKPD
3819	H. Agus Aras	Dekoratif-Nasdem	Produksi Pertanian Pangan masih rendah	Peningkatan Jalan Pariwisata Kamp. Jawa	Jalan Pariwisata Kamp. Jawa Desa Swarga Bara Kecamatan Sangatta Utara, Kab. Kutai Timur	300 Meter	Badan Pengelolaan Keuangan dan Aset Daerah	Diteruskan ke Forum SKPD
3820	Sutomo Jabir, S.T, M.T	PKB	Produksi Pertanian Pangan masih rendah	kurangnya produksi durian sehingga perlu bantuan bibit durian untuk kelompok tani	Jalan Poros Sangatta-Bontang KM 6 - 7 RT 4 Dusun Danau Raya (Kelompok Tani Karya Bersama), Kab. Kutai Timur	1600 pohon	Badan Pengelolaan Keuangan dan Aset Daerah	Diteruskan ke Forum SKPD
3821	H. Agus Aras	Dekoratif-Nasdem	Produksi Pertanian Pangan masih rendah	Penimbunan Jalan Tani Durian Desa Swarga Bara	Jalan Tani Durian Desa Swarga Bara Desa Swarga Bara Kecamatan Sangatta Utara, Kab. Kutai Timur	300 Meter	Badan Pengelolaan Keuangan dan Aset Daerah	Diteruskan ke Forum SKPD
3822	H. Agus Aras	Dekoratif-Nasdem	Produksi Pertanian Pangan masih rendah	Pembuatan Turap Jalan Tani Pisang Desa Swarga Bara	Jalan Tani Pisang Desa Swarga Bara Kecamatan Sangatta Utara, Kab. Kutai Timur	200 Meter	Badan Pengelolaan Keuangan dan Aset Daerah	Diteruskan ke Forum SKPD

No	Pengusul	Fraksi	Usulan	Permasalahan	Alamat	Koefisien	PD Tujuan Akhir	Status
3823	Sutomo Jabir, S.T, M.T	PKB	Masih rendahnya produksi pangan asal ternak	Minimnya jumlah sapi sehingga menjadi kendala untuk membudidaya ternak sapi	Jalan Poros Sangatta-Bontang RT 01 Dusun Bumi Indah (kelompok tani subur makmur sejahtera), Kab. Kutai Timur	20 Ekor	Badan Pengelolaan Keuangan dan Aset Daerah	Diteruskan ke Forum SKPD
3824	H. Agus Aras	Dekorat-Nasdem	Produksi Pertanian Pangan masih rendah	Pembuatan Jalan Tani Subur Makmur Desa Swarga Bara	Jalan Tani Subur Makmur Desa Swarga Bara Kecamatan Sangatta Utara, Kab. Kutai Timur	300 Meter	Badan Pengelolaan Keuangan dan Aset Daerah	Diteruskan ke Forum SKPD
3825	Sutomo Jabir, S.T, M.T	PKB	Desa dan Masyarakat belum optimal diberdayakan	Kurangnya kemampuan dana majelis ta lim sehingga perlunya bantuan dana untuk digunakan dalam kegiatan kegiatan pengajian.	Jalan D. Toba No 177 RT 037 (Majelis Ta lim Kerukunan Keluarga Besar Letta), Kab. Kutai Timur	1 paket	Sekretariat Daerah	Diteruskan ke Forum SKPD
3826	Sutomo Jabir, S.T, M.T	PKB	Produksi Pertanian Pangan masih rendah	perlunya bantuan alat alat pertanian agar dapat meningkatkan taraf ekonomi anggota kelompok tani (sinar jaya)	Jalan Pertamina KM 01 RT 03 Dusun Sylvaduta, Kab. Kutai Timur	1 paket	Badan Pengelolaan Keuangan dan Aset Daerah	Diteruskan ke Forum SKPD
3827	H. Agus Aras	Dekorat-Nasdem	Produksi Pertanian Pangan masih rendah	Pembuatan Jalan Tani Tunas Mekar Desa Swarga Bara	Pembuatan Jalan Tani Tunas Mekar Desa Swarga Bara Kec. Sangatta Utara, Kab. Kutai Timur	300 Meter	Badan Pengelolaan Keuangan dan Aset Daerah	Diteruskan ke Forum SKPD
3828	H. Agus Aras	Dekorat-Nasdem	Produksi Pertanian Pangan masih rendah	Pembuatan Jalan Tani Jaya Bersama Desa Swarga Bara	Jalan Tani Jaya Bersama Desa Swarga Bara, Kab. Kutai Timur	300 Meter	Badan Pengelolaan Keuangan dan Aset Daerah	Diteruskan ke Forum SKPD
3829	H. Agus Aras	Dekorat-Nasdem	Produksi Pertanian Pangan masih rendah	Pembuatan Jalan Tani Suriga II Desa Swarga Bara	Jalan Tani Suriga II Desa Swarga Bara, Kab. Kutai Timur	300 Meter	Badan Pengelolaan Keuangan dan Aset Daerah	Diteruskan ke Forum SKPD
3830	H. Agus Aras	Dekorat-Nasdem	Produksi Pertanian Pangan masih rendah	Peningkatan Jalan Tanjung Sawit	Peningkatan Jalan Tanjung Sawit Desa Swarga Bara Kecamatan Sangatta Utara, Kab. Kutai Timur	300 Meter	Badan Pengelolaan Keuangan dan Aset Daerah	Diteruskan ke Forum SKPD
3831	H. Agus Aras	Dekorat-Nasdem	Produksi Pertanian Pangan masih rendah	Peningkatan Jalan Peternakan	Peningkatan Jalan Peternakan Desa Swarga Bara Kecamatan Sangatta Utara, Kab. Kutai Timur	300 Meter	Badan Pengelolaan Keuangan dan Aset Daerah	Diteruskan ke Forum SKPD
3832	H. Agus Aras	Dekorat-Nasdem	Produksi Pertanian Pangan masih rendah	Peningkatan Jalan/Drainase Jalan Tani Kamp. Jawa V Desa Swarga Bara	Peningkatan Jalan/Drainase Jalan Tani Kamp. Jawa V Desa Swarga Bara Kec. Sangatta Utara, Kab. Kutai Timur	100 Meter	Badan Pengelolaan Keuangan dan Aset Daerah	Diteruskan ke Forum SKPD
3833	H. Agus Aras	Dekorat-Nasdem	Peningkatan Layanan Infrastruktur Jalan	Peningkatan Jalan / Pengaspalan Jalan	Kelurahan Singa Geweh Kecamatan Sangatta Selatan, Kab. Kutai Timur	1000 Meter	Badan Pengelolaan Keuangan dan Aset Daerah	Diteruskan ke Forum SKPD
3834	Sutomo Jabir, S.T, M.T	PKB	Masih rendahnya produksi pangan asal ternak	Minimnya jumlah sapi sehingga menjadi kendala untuk membudidaya ternak sapi	RT 01 Dusun Bukit Raya (kelompok tani puang tambuk), Kab. Kutai Timur	25 ekor	Badan Pengelolaan Keuangan dan Aset Daerah	Diteruskan ke Forum SKPD
3835	H. Agus Aras	Dekorat-Nasdem	Peningkatan Layanan Infrastruktur Jalan	Pembuatan Titian Ulin	Kelurahan Singa Geweh Kecamatan Sangatta Selatan, Kab. Kutai Timur	1000 Meter	Badan Pengelolaan Keuangan dan Aset Daerah	Diteruskan ke Forum SKPD

No	Pengusul	Fraksi	Usulan	Permasalahan	Alamat	Koefisien	PD Tujuan Akhir	Status
3836	H. Agus Aras	Dekorat-Nasdem	Kontribusi sektor pariwisata dan ekonomi kreatif terhadap pertumbuhan ekonomi daerah masih rendah	Pembuatan Dermaga Speedboat	Kelurahan Singa Geweh Kecamatan Sangatta Selatan, Kab. Kutai Timur	200 Meter <sup>2</sup>	Badan Pengelolaan Keuangan dan Aset Daerah	Diteruskan ke Forum SKPD
3837	H. Agus Aras	Dekorat-Nasdem	Peningkatan Layanan Infrastruktur Jalan	Normalisasi Sungai Teluk Pandan	Desa Teluk Pandan Kecamatan Teluk Pandan, Kab. Kutai Timur	2000 Meter	Badan Pengelolaan Keuangan dan Aset Daerah	Diteruskan ke Forum SKPD
3838	Sutomo Jabir, S.T, M.T	PKB	Masih rendahnya produksi pangan asal ternak	Minimnya jumlah sapi sehingga menjadi kendala untuk membudidaya ternak sapi	Jalan Poros Sangatta-Bontang RT 04 Dusun Bukit Raya (kelompok tani Berkah Mandiri), Kab. Kutai Timur	26 ekor	Badan Pengelolaan Keuangan dan Aset Daerah	Diteruskan ke Forum SKPD
3839	Sutomo Jabir, S.T, M.T	PKB	Masih rendahnya produksi pangan asal ternak	Minimnya jumlah sapi sehingga menjadi kendala untuk membudidaya ternak sapi	Jalan Poros Sangatta-Bontang KM 13 RT 02 Dusun Bukit Indah (kelompok tani usaha mandiri), Kab. Kutai Timur	24 ekor	Badan Pengelolaan Keuangan dan Aset Daerah	Diteruskan ke Forum SKPD
3840	Sutomo Jabir, S.T, M.T	PKB	Masih rendahnya produksi pangan asal ternak	Minimnya jumlah kambing sehingga menjadi kendala untuk membudidaya ternak kambing	RT 02 Dusun Danau Raya (Kelompok tani Berkah Lestari), Kab. Kutai Timur	100 ekor	Badan Pengelolaan Keuangan dan Aset Daerah	Diteruskan ke Forum SKPD
3841	H. Agus Aras	Dekorat-Nasdem	Kontribusi sektor pariwisata dan ekonomi kreatif terhadap pertumbuhan ekonomi daerah masih rendah	Pengadaan Unit Speedboat mesin 200 PK Penunjang Wisata Tanjung Francis	Pokdarwis Nungbakung Desa Singa Geweh Kecamatan Sangatta Selatan, Kab. Kutai Timur	2 Unit	Badan Pengelolaan Keuangan dan Aset Daerah	Diteruskan ke Forum SKPD
3842	Sutomo Jabir, S.T, M.T	PKB	Produksi Pertanian Pangan masih rendah	kurangnya produksi durian sehingga perlu bantuan bibit durian untuk kelompok tani (KHATULISTIWA)	Jalan Poros Sangatta-Bontang KM 04 RT 04 Dusun Danau Raya (kelompok tani Khatulistiwa), Kab. Kutai Timur	1000 pohon	Dinas Pangan, Tanaman Pangan dan Hortikultura	Diteruskan ke Forum SKPD
3843	Sutomo Jabir, S.T, M.T	PKB	Pembangunan Tempat Ibadah	Perlunya pembangunan masjid khayrul wasiyah	Jalan Poros Sangatta-Bontang KM 05 RT 04 Dusun Danau Raya (Masjid Khayrul Wasilah), Kab. Kutai Timur	1 paket	Sekretariat Daerah	Diteruskan ke Forum SKPD
3844	Baharuddin Demmu, S.Pi, M.Si	PAN	Peningkatan Layanan Listrik	Kurangnya lampu penerangan jalan umum	Jalan RT.06 menuju RT.09, Kab. Kutai Kartanegara	30 Unit	Badan Pengelolaan Keuangan dan Aset Daerah	Diteruskan ke Forum SKPD
3845	Sutomo Jabir, S.T, M.T	PKB	Belum Meratanya Kualitas Pelayanan Pendidikan	perlunya bantuan saran dan prasarana kelas siswa seperti meja dan kursi	Jalan Nangka RT 10 (MTS AL IKHLAS RANTAU PULUNG), Kab. Kutai Timur	100 set	Sekretariat Daerah	Diteruskan ke Forum SKPD
3846	Baharuddin Demmu, S.Pi, M.Si	PAN	Peningkatan Layanan Listrik	Kurangnya lampu penerangan jalan umum	Jalan RT.06 menuju RT.09 Desa Badak Baru, Kab. Kutai Kartanegara	30 Unit	Badan Pengelolaan Keuangan dan Aset Daerah	Diteruskan ke Forum SKPD
3847	H. Baba	PDI-P	Peningkatan Layanan Infrastruktur Jalan	Jalan Rusak	RT 17, Kota Balikpapan	210 meter kubik	Badan Pengelolaan Keuangan dan Aset Daerah	Diteruskan ke Forum SKPD
3848	H. Baba	PDI-P	Peningkatan Layanan Irigasi	Drainase Rusak	RT 18, Kota Balikpapan	500 meter	Badan Pengelolaan Keuangan dan Aset Daerah	Diteruskan ke Forum SKPD

No	Pengusul	Fraksi	Usulan	Permasalahan	Alamat	Koefisien	PD Tujuan Akhir	Status
3849	Baharuddin Demmu, S.Pi, M.Si	PAN	Peningkatan Layanan Infrastruktur Jalan	Jalan gang belum selesai	Jalan Gang Delta, Gang Karya Mandiri, Gang Kenari, Gang Rajawali, dan Gang Merpati Dusun Perintis, Kab. Kutai Kartanegara	3400 Meter persegi	Badan Pengelolaan Keuangan dan Aset Daerah	Diteruskan ke Forum SKPD
3850	H. Baba	PDI-P	Peningkatan Layanan Infrastruktur Jalan	Jalan Rusak	RT 18, Kota Balikpapan	416 meter kubik	Badan Pengelolaan Keuangan dan Aset Daerah	Diteruskan ke Forum SKPD
3851	H. Baba	PDI-P	Peningkatan Layanan Irigasi	Drainase Rusak	RT 19, Kota Balikpapan	400 meter	Badan Pengelolaan Keuangan dan Aset Daerah	Diteruskan ke Forum SKPD
3852	H. Baba	PDI-P	Peningkatan Layanan Infrastruktur Jalan	Jalan Rusak	RT 19, Kota Balikpapan	180 meter kubik	Badan Pengelolaan Keuangan dan Aset Daerah	Diteruskan ke Forum SKPD
3853	H. Baba	PDI-P	Peningkatan Layanan Irigasi	Drainase Rusak	RT 20, Kota Balikpapan	350 meter	Badan Pengelolaan Keuangan dan Aset Daerah	Diteruskan ke Forum SKPD
3854	H. Baba	PDI-P	Peningkatan Layanan Infrastruktur Jalan	Jalan Rusak	RT 20, Kota Balikpapan	120 meter kubik	Badan Pengelolaan Keuangan dan Aset Daerah	Diteruskan ke Forum SKPD
3855	H. Baba	PDI-P	Peningkatan Layanan Infrastruktur Jalan	Jalan Rusak	RT 22, Kota Balikpapan	120 Meter Kubik	Badan Pengelolaan Keuangan dan Aset Daerah	Diteruskan ke Forum SKPD
3856	H. Baba	PDI-P	Peningkatan Layanan Infrastruktur Jalan	Jalan Rusak	RT 25, Kota Balikpapan	120 meter Kubik	Badan Pengelolaan Keuangan dan Aset Daerah	Diteruskan ke Forum SKPD
3857	H. Baba	PDI-P	Peningkatan Layanan Infrastruktur Jalan	Jalan Rusak	RT 15, Kota Balikpapan	700 Meter	Badan Pengelolaan Keuangan dan Aset Daerah	Diteruskan ke Forum SKPD
3858	H. Baba	PDI-P	Peningkatan Layanan Infrastruktur Jalan	Jalan Rusak	RT 8, Kota Balikpapan	120 Meter Kubik	Badan Pengelolaan Keuangan dan Aset Daerah	Diteruskan ke Forum SKPD
3859	H. Baba	PDI-P	Peningkatan Layanan Infrastruktur Jalan	Jalan Rusak	RT 9, Kota Balikpapan	4800 Meter Kubik	Badan Pengelolaan Keuangan dan Aset Daerah	Diteruskan ke Forum SKPD
3860	Baharuddin Demmu, S.Pi, M.Si	PAN	Peningkatan Kualitas Kawasan Kumuh	warga membutuhkan tempat penampungan air bersih / Tandon untuk memenuhi kebutuhan air bersih	RT.02 Desa Sepatin, Kab. Kutai Kartanegara	100 Unit	Badan Pengelolaan Keuangan dan Aset Daerah	Diteruskan ke Forum SKPD
3861	Baharuddin Demmu, S.Pi, M.Si	PAN	Peningkatan Kualitas Kawasan Kumuh	warga membutuhkan tempat penampungan air bersih / Tandon untuk memenuhi kebutuhan air bersih	Dusun I Desa Sepatin, Kab. Kutai Kartanegara	100 Unit	Badan Pengelolaan Keuangan dan Aset Daerah	Diteruskan ke Forum SKPD
3862	Baharuddin Demmu, S.Pi, M.Si	PAN	Masih Rendahnya Produksi dan Pengembangan Budidaya Ikan	Kelompok pengolahan / pemasar ikan POKLAHSAR Melati Jaya membutuhkan bantuan sarana dan prasarana	Jl. PADat Karya RT.04, Kab. Kutai Kartanegara	1 Paket	Badan Pengelolaan Keuangan dan Aset Daerah	Diteruskan ke Forum SKPD
3863	Sutomo Jabir, S.T, M.T	PKB	Pembangunan Tempat Ibadah	Perlunya bantuan dana untuk pembangunan TPA	Jalan Diponegoro KM 05 RT 04 Dusun Danau Raya (TPA KHAYRUL WASIYLAH), Kab. Kutai Timur	1 paket	Sekretariat Daerah	Diteruskan ke Forum SKPD
3864	Baharuddin Demmu, S.Pi, M.Si	PAN	Masih Rendahnya Produksi dan Pengembangan Budidaya Ikan	KUB Bagan Sadar membutuhkan bantuan mesin dompeng sebagai sarana usaha penangkapan ikan	Jl. Balikpapan Handil 2 RT.018, Kab. Kutai Kartanegara	12 Unit	Badan Pengelolaan Keuangan dan Aset Daerah	Diteruskan ke Forum SKPD
3865	Baharuddin Demmu, S.Pi, M.Si	PAN	Peningkatan Layanan Infrastruktur Jalan	Jalan rusak	Jalan Poros Desa Loh Sumber RT.05 s/d RT.08, Kab. Kutai Kartanegara	6000 Meter Kubik	Badan Pengelolaan Keuangan dan Aset Daerah	Diteruskan ke Forum SKPD

No	Pengusul	Fraksi	Usulan	Permasalahan	Alamat	Koefisien	PD Tujuan Akhir	Status
3866	Baharuddin Demmu, S.Pi, M.Si	PAN	Masih Rendahnya Produksi dan Pengembangan Budidaya Ikan	KUB Laut Biru C membutuhkan bantuan sarana prasarana perikanan, perahu dan mesin ces	RT.004 Kelurahan Sanga-sanga Muara, Kab. Kutai Kartanegara	14 Unit	Badan Pengelolaan Keuangan dan Aset Daerah	Diteruskan ke Forum SKPD
3867	M. Udin, S.IP	Golkar	Pembangunan Tempat Ibadah	pembangunan Surau Sirajul Mufradhun	Jl Padat Karya (Belakang Terminal Lama), Kab. Berau	200 meter persegi	Sekretariat Daerah	Diteruskan ke Forum SKPD
3868	Baharuddin Demmu, S.Pi, M.Si	PAN	Masih Rendahnya Produksi dan Pengembangan Budidaya Ikan	Kelompok Pembudidaya Ikan Jaya Lestari Desa Tani Baru RT.14 membutuhkan bantuan kapal dan mesin dompeng	Muara Kaili Tanjung Miring RT.14, Kab. Kutai Kartanegara	22 Unit	Badan Pengelolaan Keuangan dan Aset Daerah	Diteruskan ke Forum SKPD
3869	M. Udin, S.IP	Golkar	Pembangunan Tempat Ibadah	Pembangunan Musholla	jl poros tanjung batu kilometer 3, Kab. Berau	200 meter persegi	Sekretariat Daerah	Diteruskan ke Forum SKPD
3870	M. Udin, S.IP	Golkar	Produksi Pertanian Pangan masih rendah	Perlunya pengadaan Cultivator dan penggiling padi untuk kelompok tani	Jalan poros tanjung batu Samburakat, Kab. Berau	30 unit	Badan Pengelolaan Keuangan dan Aset Daerah	Diteruskan ke Forum SKPD
3871	Baharuddin Demmu, S.Pi, M.Si	PAN	Masih Rendahnya Produksi dan Pengembangan Budidaya Ikan	Poklahsar Rizky Jaya membutuhkan bantuan sarana dan prasarana perikanan untuk meningkatkan hasil perikanan yang menjadi tumpuan ekonomi keluarga bagi masyarakat	Jl. Padat Karya RT.04, Kab. Kutai Kartanegara	1 Paket	Badan Pengelolaan Keuangan dan Aset Daerah	Diteruskan ke Forum SKPD
3872	M. Udin, S.IP	Golkar	Pembangunan Tempat Ibadah	Renovasi masjid	Jl Kampung Tanjung Jone, Kab. Kutai Barat	300 meter persegi	Sekretariat Daerah	Diteruskan ke Forum SKPD
3873	Salehuddin, S.Sos, S.Fil	Golkar	Masih Rendahnya Produksi dan Pengembangan Budidaya Ikan	sarana prasaran pendukung budidaya belum ada, Bantuan Kelompok budidaya ikan Sejahtera Badak Nine desa Gas Alam badak I	Jalan Rachmad RT 14 no. 16 Desa Gas Alam Badak, Kab. Kutai Kartanegara	15 Paket	Badan Pengelolaan Keuangan dan Aset Daerah	Diteruskan ke Forum SKPD
3874	Salehuddin, S.Sos, S.Fil	Golkar	Peningkatan Kualitas Kawasan Kumuh	Jalan lingkungan desa belum ada, Pembuatan badan Jalan Lingkungan Jl.Belibis RT.13 Badak Makmur Desa Muara Badak Ulu	Jalan Bina Raga RT 05 Desa Muara Badak Ulu, Kab. Kutai Kartanegara	100 Meter	Badan Pengelolaan Keuangan dan Aset Daerah	Diteruskan ke Forum SKPD
3875	M. Udin, S.IP	Golkar	Peningkatan Layanan Irigasi	Optimalisasi drainase jalan usaha tani	jalan usaha tani, Kab. Berau	2000 meter	Badan Pengelolaan Keuangan dan Aset Daerah	Diteruskan ke Forum SKPD
3876	Salehuddin, S.Sos, S.Fil	Golkar	Peningkatan Layanan Infrastruktur Jalan	Jalan rusak berlubang, Peningkatan Jalan A.M. Parikesit Kec. Tenggarong	Jalan Pesut Kelurahan Timbau, Kab. Kutai Kartanegara	500 Meter	Badan Pengelolaan Keuangan dan Aset Daerah	Diteruskan ke Forum SKPD
3877	Salehuddin, S.Sos, S.Fil	Golkar	Masih rendahnya produksi pangan asal ternak	Sarana Prasarana Kandang dan alat mesin Pencacah Rumput belum Ada, Bantuan Kelompok Ternak Maju Karya Kelurahan Loa Tebu	Jalan Matlimak RT 10 Kelurahan Loa Tebu, Kab. Kutai Kartanegara	1 Paket	Badan Pengelolaan Keuangan dan Aset Daerah	Diteruskan ke Forum SKPD
3878	Salehuddin, S.Sos, S.Fil	Golkar	Masih Rendahnya Produksi dan	Sarana Prasarana Budidaya Kolam Terpal belum ada,	Jalan Batu Dinding RT 12 Kel. Loa Tebu, Kab. Kutai Kartanegara	12 kotak	Badan Pengelolaan Keuangan dan Aset Daerah	Diteruskan ke Forum SKPD



No	Pengusul	Fraksi	Usulan	Permasalahan	Alamat	Koefisien	PD Tujuan Akhir	Status
			Pengembangan Budidaya Ikan	Bantuan Kelompok Budidaya ikan ETAM SUKSES Kel. Loatebu				
3879	Herliana Yanti	PDI-P	Produksi Pertanian Pangan masih rendah	Terlambat nya hasil pertanian dengan cara manual, untuk itu kelompok tani membutuhkan bantuan alat pertanian COMBINE HARVESTER 1 UNIT	Rt.03 kel.Sesumpu Kec.Penajam Kab.Penajam Paser Utara, Kab. Penajam Paser Utara	1 unit	Badan Pengelolaan Keuangan dan Aset Daerah	Diteruskan ke Forum SKPD
3880	Herliana Yanti	PDI-P	Produksi Pertanian Pangan masih rendah	lambat nya hasil pertanian di karnakan masih secara manual, untuk itu kelompok tani BINA BERSAMA Rt.04 memohon bantuan alat pertanian berupa Hand Tractor Merk Quick Zena	Jl.pondo uma rt.04 Kel.Saloloang Kec.Penajam Kab.Penajam Paser Utara, Kab. Penajam Paser Utara	4 unit	Badan Pengelolaan Keuangan dan Aset Daerah	Diteruskan ke Forum SKPD
3881	Baharuddin Demmu, S.Pi, M.Si	PAN	Masih Rendahnya Produksi dan Pengembangan Budidaya Ikan	Kelompok Usaha Bersama Nelayan Pesisir mengajukan permohonan untuk pengadaan sarana penangkapan ikan berupa mesin kapal dan perahu viber agar usaha penangkapan ikan dan hasil laut lainnya sebagai peningkatan kesejahteraan anggota lainnya	Jl. Jaya Makmur Rt. 03, Kab. Kutai Kartanegara	24 unit	Badan Pengelolaan Keuangan dan Aset Daerah	Diteruskan ke Forum SKPD
3882	Baharuddin Demmu, S.Pi, M.Si	PAN	Masih Rendahnya Produksi dan Pengembangan Budidaya Ikan	Pokdakan Ikan Patin Mas mengajukan permohonan bantuan sarana dan prasarana perikanan agar usaha pembudidaya ikan yang menjadi tumpuan ekonomi keluarga terus berlanjut	JL. DR. FL. Thobing Rt.8 KM.9, Kab. Kutai Kartanegara	1 Paket	Badan Pengelolaan Keuangan dan Aset Daerah	Diteruskan ke Forum SKPD
3883	Baharuddin Demmu, S.Pi, M.Si	PAN	Pembangunan Tempat Ibadah	Pengurus Musholla Al Mubarakah mengajukan permohonan Rehab Musholla Al Mubarakah karena kondisi musholla yang ada sudah tidak layak dan dibagian atap banyak yang mengalami kebocoran	RT. 006 Kampung Bagang, Kab. Kutai Kartanegara	1 unit	Sekretariat Daerah	Diteruskan ke Forum SKPD
3884	Baharuddin Demmu, S.Pi, M.Si	PAN	Masih Rendahnya Produksi dan Pengembangan Budidaya Ikan	Kelompok Usaha Bersama Serumpun Jaya mengajukan permohonan bantuan Mesin Ces yang akan digunakan untuk mencari nafkah untuk memenuhi taraf ekonominya	Jl. Martadinata Rt. 006, Kab. Kutai Barat	11 unit	Badan Pengelolaan Keuangan dan Aset Daerah	Diteruskan ke Forum SKPD



No	Pengusul	Fraksi	Usulan	Permasalahan	Alamat	Koefisien	PD Tujuan Akhir	Status
3885	Baharuddin Demmu, S.Pi, M.Si	PAN	Peningkatan Layanan Infrastruktur Jalan	Desa Muara Badak Ilir mengajukan Peningkatan Jalan Jembatan Ulin Rt. 10 agar akses jalan semakin baik	Gg. Tenggiri RT. 10 Toko Lima, Kab. Kutai Kartanegara	1 Paket	Badan Pengelolaan Keuangan dan Aset Daerah	Diteruskan ke Forum SKPD
3886	M. Udin, S.IP	Golkar	Peningkatan Layanan Irigasi	Pembangunan saluran Drainase Kelurahan sempaja utara dan kelurahan sempaja barat	Jl Gunung Mawar, Kota Samarinda	1000 meter	Badan Pengelolaan Keuangan dan Aset Daerah	Diteruskan ke Forum SKPD
3887	M. Udin, S.IP	Golkar	Peningkatan Layanan Irigasi	Pembuatan Drainase	Jalan poros Tanjung Batu Berau, Kab. Berau	1000 meter	Badan Pengelolaan Keuangan dan Aset Daerah	Diteruskan ke Forum SKPD
3888	M. Udin, S.IP	Golkar	Peningkatan Layanan Irigasi	Peningkatan Drainase	Jalan dayung GAng Dayung 2A RT 03, Kab. Kutai Timur	200 meter	Badan Pengelolaan Keuangan dan Aset Daerah	Diteruskan ke Forum SKPD
3889	M. Udin, S.IP	Golkar	Peningkatan Layanan Irigasi	Pembuatan Drainase	Jl A.Yani RT 4 Maluang ( Jalan poros Tanjung Selor), Kab. Berau	1000 meter	Badan Pengelolaan Keuangan dan Aset Daerah	Diteruskan ke Forum SKPD
3890	M. Udin, S.IP	Golkar	Peningkatan Layanan Irigasi	pembangunan drainase	jalan poros sambaliung talisayan, Kab. Berau	1000 meter	Dinas Pekerjaan Umum, Penataan Ruang dan Perumahan Rakyat	Diteruskan ke Forum SKPD
3891	H. M. Ali Hamdi, S.Ag	PKS	Pembangunan Tempat Ibadah	Pembangunan Menara Stupa Masjid Jami' Al-Muhtadin RT. 5 Desa Loa Duri Ulu	RT. Desa Loa Duri Ulu, Kab. Kutai Kartanegara	1 Paket	Sekretariat Daerah	Diteruskan ke Forum SKPD
3892	Baharuddin Demmu, S.Pi, M.Si	PAN	Masih Rendahnya Produksi dan Pengembangan Budidaya Ikan	Kelompok Usaha Bersama Setia Kawan mengajukan permohonan bantuan pengadaan sarana penangkapan ikan agar usaha penangkapan ikan yang menjadi tumpuan ekonomi keluarga masih bisa berlanjut	Tanjung Berukang Rt. 005, Kab. Kutai Kartanegara	1 Paket	Badan Pengelolaan Keuangan dan Aset Daerah	Diteruskan ke Forum SKPD
3893	M. Udin, S.IP	Golkar	Peningkatan Layanan Irigasi	pembangunan drainase	jalan kampung tanjung jone, Kab. Kutai Barat	1000 meter	Badan Pengelolaan Keuangan dan Aset Daerah	Diteruskan ke Forum SKPD
3894	M. Udin, S.IP	Golkar	Produksi Pertanian Pangan masih rendah	pengadaan mesin giling padi	jalan poros tanjung batu samburakat, Kab. Berau	5 unit	Badan Pengelolaan Keuangan dan Aset Daerah	Diteruskan ke Forum SKPD
3895	Baharuddin Demmu, S.Pi, M.Si	PAN	Peningkatan Layanan Infrastruktur Jalan	Desa Handil Terusan mengajukan permohonan bantuan pembuatan jalan Anwar Aziz yang merupakan akses jalan utama dan penghubung antar warga menuju ke beberapa wilayah di Desa Sepatin	Jl. Anwar Aziz RT. 10 Handil Nilam, Kab. Kutai Kartanegara	6000 Meter	Badan Pengelolaan Keuangan dan Aset Daerah	Diteruskan ke Forum SKPD
3896	H. M. Ali Hamdi, S.Ag	PKS	Pembangunan Tempat Ibadah	Pembangunan Langgar AL-Jihad RT. 10 Desa Loa Duri Ulu	RT. 10 Desa Loa Duri Ulu, Kab. Kutai Kartanegara	1 Paket	Sekretariat Daerah	Diteruskan ke Forum SKPD
3897	M. Udin, S.IP	Golkar	Produksi Pertanian Pangan masih rendah	pengadaan bibit padi	jalan Tumbit Melayu, Kab. Berau	50000 ha	Dinas Pangan, Tanaman Pangan dan Hortikultura	Diteruskan ke Forum SKPD

No	Pengusul	Fraksi	Usulan	Permasalahan	Alamat	Koefisien	PD Tujuan Akhir	Status
3898	Baharuddin Demmu, S.Pi, M.Si	PAN	Peningkatan Layanan Infrastruktur Jalan	Desa Handil Terusan mengajukan permohonan pembangunan Badan Jalan Manaf Bambang yang merupakan jalan akses menuju ke beberapa wilayah di Desa Handil Terusan	Rt. 10 Handil Nilam, Kab. Kutai Kartanegara	6300 Meter	Badan Pengelolaan Keuangan dan Aset Daerah	Diteruskan ke Forum SKPD
3899	Drs. H. Baharuddin Muin	Gerindra	Peningkatan Layanan Infrastruktur Jalan	Jalan Pinang Jatus di Kelurahan Nenang belum tersemenisasi sehingga membatasi ruang gerak masyarakat untuk beraktifitas. Selain itu, jalanan sering kali becek jika hujan turun dan sangat berdebu jika jalanan kering	Jl. Pinang Jatus RT. 05, Kab. Penajam Paser Utara	2.5 Km	Badan Pengelolaan Keuangan dan Aset Daerah	Diteruskan ke Forum SKPD
3900	H. M. Ali Hamdi, S.Ag	PKS	Belum Meratanya Kualitas Pelayanan Pendidikan	Rehab / Renovasi SDN 022 Dusun Masaping RT. 12 Desa Loa Duri Ulu	RT. 12 Dusun Masaping Desa Loa Duri Ulu, Kab. Kutai Kartanegara	1 Paket	Badan Pengelolaan Keuangan dan Aset Daerah	Diteruskan ke Forum SKPD
3901	Baharuddin Demmu, S.Pi, M.Si	PAN	Peningkatan Layanan Infrastruktur Jalan	Desa Handil Terusan mengajukan permohonan pembuatan jalan Pada Idi Papadaan yang merupakan akses utama menuju ke beberapa wilayah di desa Handil Terusan	Rt. 10 Handil Nilam, Kab. Kutai Kartanegara	6600 Meter	Badan Pengelolaan Keuangan dan Aset Daerah	Diteruskan ke Forum SKPD
3902	M. Udin, S.IP	Golkar	Peningkatan Layanan Irigasi	pembangunan drainase	jalan poros tanjung batu marancang ulu, Kab. Berau	1000 meter	Badan Pengelolaan Keuangan dan Aset Daerah	Diteruskan ke Forum SKPD
3903	Drs. H. Baharuddin Muin	Gerindra	Peningkatan Layanan Infrastruktur Jalan	Jalan Strat 1 yang berada di Desa Giri Mukti belum tersemenisasi secara keseluruhan sehingga membatasi ruang gerak masyarakat untuk beraktifitas. Selain itu, jalanan sering kali becek jika hujan turun dan sangat berdebu jika jalanan kering	Jl. Strat 1 RT. 10, Kab. Penajam Paser Utara	3 Km	Badan Pengelolaan Keuangan dan Aset Daerah	Diteruskan ke Forum SKPD
3904	H. M. Ali Hamdi, S.Ag	PKS	Belum Meratanya Kualitas Pelayanan Pendidikan	Pemasangan Paving Blok Halaman SDN 022 Dusun Masaping RT. 22 Desa Loa Duri Ulu	RT. 022, Desa Loa Duri Ulu, Kab. Kutai Kartanegara	1 Paket	Badan Pengelolaan Keuangan dan Aset Daerah	Diteruskan ke Forum SKPD
3905	Drs. H. Baharuddin Muin	Gerindra	Peningkatan Layanan Infrastruktur Jalan	Jalan Labu Burok di Kelurahan Nenang belum tersemenisasi sehingga membatasi ruang gerak masyarakat untuk	Jl. Labu Burok RT. 04, Kab. Penajam Paser Utara	2.5 Km	Badan Pengelolaan Keuangan dan Aset Daerah	Diteruskan ke Forum SKPD

No	Pengusul	Fraksi	Usulan	Permasalahan	Alamat	Koefisien	PD Tujuan Akhir	Status
				beraktifitas. Selain itu, jalanan sering kali becek jika turun hujan dan sangat berdebu jika jalanan kering				
3906	H. M. Ali Hamdi, S.Ag	PKS	Desa dan Masyarakat belum optimal diberdayakan	Bantuan Hibah Kepada 8 Majelis Taklim (Tersebar) di Kecamatan Loa Janan	RT. 16 Desa Loa Duri Ulu Kecamatan Loa Janan, Kab. Kutai Kartanegara	1 Paket	Sekretariat Daerah	Diteruskan ke Forum SKPD
3907	Agiel Suwarno, S.E, M.Si	PDI-P	Masih rendahnya produksi pangan asal ternak	Meningkatkan kesejahteraan masyarakat, swasembada pangan, dan produksi daging ternak sapi oleh Kelompok LPHD "KERIMA PURI" dan Kampung Merabu	Kampung Merbabu, Kab. Berau	20 Ekor	Badan Pengelolaan Keuangan dan Aset Daerah	Diteruskan ke Forum SKPD
3908	Drs. H. Baharuddin Muin	Gerindra	Pengendalian Banjir	Pembangunan drainase di Kelurahan Petung arah ke sungai Tunan untuk mengurangi kelebihan debit air pada kawasan/lahan dan menurunkan permukaan air tanah ke tingkat ideal sehingga terhindar dari bencana banjir yang seringkali menggenangi wilayah tersebut	Petung Arah Sungai Tunan RT. 10, Kab. Penajam Paser Utara	5 Km	Badan Pengelolaan Keuangan dan Aset Daerah	Diteruskan ke Forum SKPD
3909	Drs. H. Baharuddin Muin	Gerindra	Pengendalian Banjir	Pembangunan drainase di Desa Gunung Makmur untuk mengurangi kelebihan debit air pada kawasan/lahan dan menurunkan permukaan air tanah ke tingkat ideal sehingga terhindar dari bencana banjir yang seringkali menggenangi wilayah tersebut	RT. 20, Kab. Penajam Paser Utara	500 m <sup>2</sup>	Badan Pengelolaan Keuangan dan Aset Daerah	Diteruskan ke Forum SKPD
3910	Drs. H. Baharuddin Muin	Gerindra	Pengendalian Banjir	Peningkatan saluran pembuang di Desa Bangun Mulya untuk mengurangi debit air pada kawasan/lahan dan menurunkan permukaan air tanah ke tingkat ideal sehingga terhindar dari bencana banjir yang seringkali menggenangi wilayah tersebut	RT. 006, Kab. Penajam Paser Utara	1 Paket	Badan Pengelolaan Keuangan dan Aset Daerah	Diteruskan ke Forum SKPD
3911	Drs. H. Baharuddin Muin	Gerindra	Pengendalian Banjir	Pembangunan saluran drainase di Desa Sumber Sari untuk mengurangi kelebihan debit air pada kawasan/lahan dan menurunkan permukaan air tanah ke tingkat ideal	RT. 07, Kab. Penajam Paser Utara	1 Paket	Badan Pengelolaan Keuangan dan Aset Daerah	Diteruskan ke Forum SKPD

No	Pengusul	Fraksi	Usulan	Permasalahan	Alamat	Koefisien	PD Tujuan Akhir	Status
				sehingga terhindar dari bencana banjir yang sering kali menggenangi wilayah tersebut				
3912	H. Agus Aras	Dekorat-Nasdem	Masih rendahnya produksi pangan asal ternak	Pembangunan Kandang Sapi Poktan Cenkab Desa Sangatta Selatan	Poktan Cenkab Desa Sangatta Selatan Kecamatan Sangatta Selatan, Kab. Kutai Timur	1 Paket	Badan Pengelolaan Keuangan dan Aset Daerah	Diteruskan ke Forum SKPD
3913	H. Agus Aras	Dekorat-Nasdem	Masih rendahnya produksi pangan asal ternak	Pembangunan Kandang Ayam Poktan Amanah Kelurahan Teluk Lingga Kecamatan Sangatta Utara	Poktan Amanah Kelurahan Teluk Lingga Kecamatan Sangatta Utara, Kab. Kutai Timur	1 Paket	Badan Pengelolaan Keuangan dan Aset Daerah	Diteruskan ke Forum SKPD
3914	Drs. H. Baharuddin Muin	Gerindra	Pengendalian Banjir	Pembangunan drainase di Kelurahan Tanjung Tengah untuk mengurangi kelebihan debit air pada kawasan/lahan dan menurunkan permukaan air tanah ke tingkat ideal sehingga terhindar dari bencana banjir yang seringkali menggenangi wilayah tersebut	RT. 04, Kab. Penajam Paser Utara	1 Paket	Badan Pengelolaan Keuangan dan Aset Daerah	Diteruskan ke Forum SKPD
3915	H. Agus Aras	Dekorat-Nasdem	Masih rendahnya produksi pangan asal ternak	Pembangunan Kandang Sapi Poktan Karya Bersama Desa Mukti Jaya (Masalap Raya)	Poktan Karya Bersama Desa Mukti Jaya (Masalap Raya) Kecamatan Rantau Pulung, Kab. Kutai Timur	1 Paket	Badan Pengelolaan Keuangan dan Aset Daerah	Diteruskan ke Forum SKPD
3916	Drs. H. Baharuddin Muin	Gerindra	Peningkatan Layanan Infrastruktur Jalan	RT. 04 dan RT. 05 di Kelurahan Lawe-Lawe belum tersemenisasi sehingga membatasi ruang gerak masyarakat untuk beraktifitas. Selain itu, jalanan sering kali becek jika hujan turun dan sangat berdebu jika jalanan kering	RT. 04 dan RT. 05, Kab. Penajam Paser Utara	1 Km	Badan Pengelolaan Keuangan dan Aset Daerah	Diteruskan ke Forum SKPD
3917	H. Agus Aras	Dekorat-Nasdem	Masih rendahnya produksi pangan asal ternak	Pembuatan Pagar Ternak Sapi Poktan Hampan Harapan Jaya Desa Kebon Agung	Poktan Hampan Hampan Harapan Jaya Desa kebon Agung Kecamatan Rantau Pulung, Kab. Kutai Timur	1 Paket	Badan Pengelolaan Keuangan dan Aset Daerah	Diteruskan ke Forum SKPD
3918	Drs. H. Baharuddin Muin	Gerindra	Peningkatan Layanan Infrastruktur Jalan	RT. 02 Gang Edi Londa yang tembus ke Pesantren belum tersemenisasi sehingga membatasi ruang gerak masyarakat untuk beraktifitas. Selain itu, jalanan sering kali becek jika hujan dan sangat berdebu jika jalanan kering	RT. 02 Gang Edi Londa Tembus Pesantren, Kab. Penajam Paser Utara	1.2 Km	Badan Pengelolaan Keuangan dan Aset Daerah	Diteruskan ke Forum SKPD

No	Pengusul	Fraksi	Usulan	Permasalahan	Alamat	Koefisien	PD Tujuan Akhir	Status
3919	H. Agus Aras	Dekoratif-Nasdem	Masih rendahnya produksi pangan asal ternak	Pembuatan Pagar Ternak Sapi Poktan Karya Bersama Polmas I Desa Suka Rahmat	Poktan Karya Bersama Polmas I Desa Suka Rahmat, Kecamatan Teluk Pandan, Kab. Kutai Timur	1 Paket	Badan Pengelolaan Keuangan dan Aset Daerah	Diteruskan ke Forum SKPD
3920	Ismail, S.T	Dekoratif-Nasdem	Pembangunan Tempat Ibadah	Kurangnya Sarana dan Prasarana Kurang Memadahi. Mushollah Baiturrahman	Jl. KH. Abdullah Gg. Asmawati RT. 48 Desa Sangatta Utara Kec. Sangatta Utara Kab. Kutai Timur, Kab. Kutai Timur	1 unit	Sekretariat Daerah	Diteruskan ke Forum SKPD
3921	H. Agus Aras	Dekoratif-Nasdem	Masih rendahnya produksi pangan asal ternak	Pembangunan kandang Ternak Sapi Poktan Bunga Mekar Desa Suka Damai	Poktan Bunga Mekar Desa Suka Damai Kecamatan Teluk Pandan, Kab. Kutai Timur	1 Paket	Badan Pengelolaan Keuangan dan Aset Daerah	Diteruskan ke Forum SKPD
3922	Drs. H. Baharuddin Muin	Gerindra	Peningkatan Layanan Infrastruktur Jalan	Pengadaan dan pemasangan lampu penerangan jalan lingkungan belum tercapai, saat malam hari minim penerangan pada badan jalan	RT. 02, RT. 04 dan RT. 07, Kab. Penajam Paser Utara	1 Paket	Badan Pengelolaan Keuangan dan Aset Daerah	Diteruskan ke Forum SKPD
3923	H. Agus Aras	Dekoratif-Nasdem	Produksi Pertanian Pangan masih rendah	Peningkatan Jalan Usaha Tani Poktan Subur Jaya Desa Muara Bengalon	Poktan Subur Jaya Desa Muara Bengalon Kecamatan Bengalon, Kab. Kutai Timur	1 Paket	Badan Pengelolaan Keuangan dan Aset Daerah	Diteruskan ke Forum SKPD
3924	H. Agus Aras	Dekoratif-Nasdem	Produksi Pertanian Pangan masih rendah	Peningkatan Jalan Usaha Tani Poktan Bosowa Kelurahan Singa Geweh	poktan Bosowa Kelurahan Singa Geweh Kecamatan Sangatta Selatan, Kab. Kutai Timur	1 Paket	Badan Pengelolaan Keuangan dan Aset Daerah	Diteruskan ke Forum SKPD
3925	Ismail, S.T	Dekoratif-Nasdem	Masih Rendahnya Produksi dan Pengembangan Budidaya Ikan	Permohonan Bantuan Mesin Dompeng dan Mesin Ketinting. Kelompok Nelayan Teratai Putih	Mataritip Kampung Pijanau Kec. Sambaliung Kab. Berau, Kab. Berau	1 Paket	Badan Pengelolaan Keuangan dan Aset Daerah	Diteruskan ke Forum SKPD
3926	H. Baba	PDI-P	Peningkatan Layanan Infrastruktur Jalan	Rawan Longsor, Siring Rusak	RT 25, Kota Balikpapan	150 meter persegi	Badan Pengelolaan Keuangan dan Aset Daerah	Diteruskan ke Forum SKPD
3927	H. Baba	PDI-P	Peningkatan Layanan Infrastruktur Jalan	Jalan Rusak	RT 25, Kota Balikpapan	160 meter kubik	Badan Pengelolaan Keuangan dan Aset Daerah	Diteruskan ke Forum SKPD
3928	Ismail, S.T	Dekoratif-Nasdem	Masih rendahnya produksi padi tanaman pangan dan hortikultura dalam pemenuhan pangan lokal	Peningkatan Sarana Prasarana UPT.BBPH	Kampung Pelinjau Kec. Sambaliung Kab. Berau, Kab. Berau	1 unit	Badan Pengelolaan Keuangan dan Aset Daerah	Diteruskan ke Forum SKPD
3929	Dr. H. Rusman Ya'qub, S.Pd, M.Si	PPP	Peningkatan Layanan Infrastruktur Jalan	Peningkatan jalan Mangko Jenang Panjang 3 km Lebar 4 m	Jl. Mangku Jenang, Kota Samarinda	4000 meter	Badan Pengelolaan Keuangan dan Aset Daerah	Diteruskan ke Forum SKPD
3930	H. Agus Aras	Dekoratif-Nasdem	Kontribusi sektor pariwisata dan ekonomi kreatif terhadap pertumbuhan ekonomi daerah masih rendah	Pembangunan Dermaga Dive Centre Kutai Timur Pulau Miang	Dermaga Dive Centre Pulau Miang, Kec. Sangkulirang, Kab. Kutai Timur	1 Kecamatan	Badan Pengelolaan Keuangan dan Aset Daerah	Diteruskan ke Forum SKPD
3931	H. Agus Aras	Dekoratif-Nasdem	Kontribusi sektor pariwisata dan ekonomi kreatif terhadap	Pembuatan / Pengadaan Kapal Wisata	Pulau Miang, Kecamatan Sangkulirang, Kab. Kutai Timur	1 Kecamatan	Badan Pengelolaan Keuangan dan Aset Daerah	Diteruskan ke Forum SKPD

No	Pengusul	Fraksi	Usulan	Permasalahan	Alamat	Koefisien	PD Tujuan Akhir	Status
			pertumbuhan ekonomi daerah masih rendah					
3932	Ismail , S.T	Dekorat-Nasdem	Masih rendahnya produksi padi tanaman pangan dan hortikultura dalam pemenuhan pangan lokal	Permohonan Bantuan Bibit Jeruk	Kampung Pelinjau Kec. Sambaliung Kab. Berau, Kab. Berau	1000 Pohon	Dinas Pangan, Tanaman Pangan dan Hortikultura	Diteruskan ke Forum SKPD
3933	H. Agus Aras	Dekorat-Nasdem	Kontribusi sektor pariwisata dan ekonomi kreatif terhadap pertumbuhan ekonomi daerah masih rendah	Pengadaan Peralatan Dive Centre Pulau Miang	Pulau Miang, Kecamatan Sangkulirang, Kab. Kutai Timur	1 Paket	Badan Pengelolaan Keuangan dan Aset Daerah	Diteruskan ke Forum SKPD
3934	H. Agus Aras	Dekorat-Nasdem	Kontribusi sektor pariwisata dan ekonomi kreatif terhadap pertumbuhan ekonomi daerah masih rendah	Pembangunan Basecamp Dive Centre Kutai Timur Pulau Miang	Desa Pulau Miang, Kecamatan Sangkulirang, Kab. Kutai Timur	1 unit	Badan Pengelolaan Keuangan dan Aset Daerah	Diteruskan ke Forum SKPD
3935	H. Agus Aras	Dekorat-Nasdem	Kontribusi sektor pariwisata dan ekonomi kreatif terhadap pertumbuhan ekonomi daerah masih rendah	Pemeliharaan Jalan Wisata Kabojaya sangatta Utara	Jalan Wisata Dusun Kabojaya Kecamatan Sangatta Utara, Kab. Kutai Timur	400 Meter	Badan Pengelolaan Keuangan dan Aset Daerah	Diteruskan ke Forum SKPD
3936	H. Agus Aras	Dekorat-Nasdem	Kontribusi sektor pariwisata dan ekonomi kreatif terhadap pertumbuhan ekonomi daerah masih rendah	Pengadaan Solar Cell Dive Centre Desa Pulau Miang	Desa Pulau Miang Kecamatan Sangkulirang, Kab. Kutai Timur	1 Paket	Badan Pengelolaan Keuangan dan Aset Daerah	Diteruskan ke Forum SKPD
3937	Ismail , S.T	Dekorat-Nasdem	Pengendalian Banjir	Sering Kebanjiran dikarenakan tidak ada drainasenya	Jl.Ir. Soekarno Kampung Labanan Makarti, Kab. Berau	500 Meter	Badan Pengelolaan Keuangan dan Aset Daerah	Diteruskan ke Forum SKPD
3938	H. Agus Aras	Dekorat-Nasdem	Kontribusi sektor pariwisata dan ekonomi kreatif terhadap pertumbuhan ekonomi daerah masih rendah	Pembuatan Toilet Air Terjun Tangga Bidadari Desa Selangkau	Air Terjun Tangga Bidadari Desa Selangkau Kecamatan Kaliorang, Kab. Kutai Timur	1 Paket	Badan Pengelolaan Keuangan dan Aset Daerah	Diteruskan ke Forum SKPD
3939	Drs. H. Baharuddin Muin	Gerindra	Pengendalian Banjir	Lanjutan pembangunan drainase di Kelurahan Lawe-Lawe untuk mengurangi kelebihan debit air pada kawasan/lahan dan menurunkan air tanah ke tingkat ideal agar terhindar dari bencana banjir sewaktu-waktu	RT. 02, RT. 04 dan RT. 07, Kab. Penajam Paser Utara	1.44 m <sup>3</sup>	Badan Pengelolaan Keuangan dan Aset Daerah	Diteruskan ke Forum SKPD

No	Pengusul	Fraksi	Usulan	Permasalahan	Alamat	Koefisien	PD Tujuan Akhir	Status
3940	Ismail , S.T	Dekorat-Nasdem	Peningkatan Layanan Infrastruktur Jalan	Belum ada jalan	Jalan Alimuddin RT.20, Kab. Berau	3.000 Meter	Badan Pengelolaan Keuangan dan Aset Daerah	Validasi Mitra Bappeda
3941	H. Agus Aras	Dekorat-Nasdem	Kontribusi sektor pariwisata dan ekonomi kreatif terhadap pertumbuhan ekonomi daerah masih rendah	Pembuatan kamar Bilas Air Terjun Tangga Bidadari Desa Selangkau	Air Terjun Tangga Bidadari Desa Selangkau, Kab. Kutai Timur	1 Paket	Badan Pengelolaan Keuangan dan Aset Daerah	Diteruskan ke Forum SKPD
3942	Drs. H. Baharuddin Muin	Gerindra	Pengendalian Banjir	Pembangunan drainase di Desa Semoi Dua untuk mengurangi kelebihan debit air pada kawasan/lahan dan menurunkan permukaan air tanah agar terhindar dari bencana banjir sewaktu-waktu	Jalan Lingkungan Dusun 1, Kab. Penajam Paser Utara	1 Paket	Badan Pengelolaan Keuangan dan Aset Daerah	Diteruskan ke Forum SKPD
3943	H. Agus Aras	Dekorat-Nasdem	Kontribusi sektor pariwisata dan ekonomi kreatif terhadap pertumbuhan ekonomi daerah masih rendah	Pembangunan Dermaga Hambur Batu, Kecamatan Bengalon	Dermaga Desa Hambur Batu Kecamatan Bengalon, Kab. Kutai Timur	1 Paket	Badan Pengelolaan Keuangan dan Aset Daerah	Diteruskan ke Forum SKPD
3944	Drs. H. Baharuddin Muin	Gerindra	Peningkatan Layanan Infrastruktur Jalan	Jalan lingkungan dusun 1 di Desa Semoi Dua rusak parah dan belum tersemenisasi sehingga membatasi ruang gerak masyarakat untuk beraktifitas. Selain itu, jalanan sangat licin jika turun hujan dan sangat berdebu jika jalanan kering	Jalan Lingkungan Dusun 1, Kab. Penajam Paser Utara	1 Paket	Badan Pengelolaan Keuangan dan Aset Daerah	Diteruskan ke Forum SKPD
3945	Drs. H. Baharuddin Muin	Gerindra	Pengendalian Banjir	Pembangunan drainase di Desa Semoi Dua untuk mengurangi kelebihan debit air pada kawasan/lahan dan menurunkan permukaan air tanah ke tingkat ideal agar terhindar dari bencana banjir sewaktu-waktu	Jalan Lingkungan Dusun 3, Kab. Penajam Paser Utara	1 Paket	Badan Pengelolaan Keuangan dan Aset Daerah	Diteruskan ke Forum SKPD
3946	Drs. H. Baharuddin Muin	Gerindra	Peningkatan Layanan Infrastruktur Jalan	Jalan lingkungan dusun 3 Desa Semoi Dua sangat rusak dan belum tersemenisasi sehingga membatasi ruang gerak masyarakat. Selain itu, jalanan sering kali sangat licin jika turun hujan dan berdebu jika jalanan kering	Jalan Lingkungan Dusun 3, Kab. Penajam Paser Utara	1 Paket	Badan Pengelolaan Keuangan dan Aset Daerah	Diteruskan ke Forum SKPD

No	Pengusul	Fraksi	Usulan	Permasalahan	Alamat	Koefisien	PD Tujuan Akhir	Status
3947	H. Agus Aras	Dekoratif-Nasdem	Kontribusi sektor pariwisata dan ekonomi kreatif terhadap pertumbuhan ekonomi daerah masih rendah	workshop Pengembangan SDM dan Penguatan Kelembagaan POKDARWIS/DESA WISATA di Sangatta Selatan	POKDARWIS di Desa Sangatta Selatan, Kec. Sangatta Selatan, Kab. Kutai Timur	100 Orang	Badan Pengelolaan Keuangan dan Aset Daerah	Diteruskan ke Forum SKPD
3948	Salehuddin, S.Sos, S.Fil	Golkar	Pengendalian Banjir	Saluran Pembuangan air belum ada, Pembuatan Gorong-gorong dan Drainase Jl. Trongget Rt. 16 Kel. Loa Tebu	Jalan AM Salehiddin RT 05, Kab. Kutai Kartanegara	150 Meter	Badan Pengelolaan Keuangan dan Aset Daerah	Diteruskan ke Forum SKPD
3949	Ismail, S.T	Dekoratif-Nasdem	Pembangunan Tempat Ibadah	Permohonan Bantuan Majelis Ta'lim AL MAGFIROH	Jln ST Hasanuddin RT. 07 No. 2 Desa Singa Gembara Kec Sangatta Utara Kab. Kutai Timur, Kab. Kutai Timur	1 Paket	Sekretariat Daerah	Diteruskan ke Forum SKPD
3950	Ely Hartati Rasyid	PDI-P	Peningkatan Layanan Infrastruktur Jalan	Memerlukan pengerasan badan jalan karena kondisi jalan yang rendah, berlubang dan licin	Jalan Perintis 3 RT. 003, Kab. Kutai Kartanegara	250 meter	Badan Pengelolaan Keuangan dan Aset Daerah	Diteruskan ke Forum SKPD
3951	Drs. H. Baharuddin Muin	Gerindra	Peningkatan Layanan Infrastruktur Jalan	Jalan Kopi-Kopi belum tersentuh semenisasi sehingga membatasi aktifitas masyarakat sekitar. Selain itu, jalanan sering kali becek jika sehabis turun hujan dan sangat berdebu saat jalanan kering	Jl. Kopi-Kopi RT. 05, Kab. Penajam Paser Utara	3.75 Km	Badan Pengelolaan Keuangan dan Aset Daerah	Diteruskan ke Forum SKPD
3952	Salehuddin, S.Sos, S.Fil	Golkar	Pengendalian Banjir	Saluran pembuangan air belum ada, Pembuatan Drainase Jl. Am. Salehiddin Rt. 16 Kel. Loa Tebu	Jalan Am Salehiddin RT 5 Kel Loa Tebu, Kab. Kutai Kartanegara	100 Meter	Badan Pengelolaan Keuangan dan Aset Daerah	Diteruskan ke Forum SKPD
3953	H. Agus Aras	Dekoratif-Nasdem	Kontribusi sektor pariwisata dan ekonomi kreatif terhadap pertumbuhan ekonomi daerah masih rendah	Sosialisasi Pengenalan Sadar Wisata dan Sapta Pesona "Goes to School dan Campus" bagi Generasi Milenial di kecamatan Sangatta Utara	Kecamatan Sangatta Utara, Kab. Kutai Timur	100 Orang	Badan Pengelolaan Keuangan dan Aset Daerah	Diteruskan ke Forum SKPD
3954	Ely Hartati Rasyid	PDI-P	Peningkatan Layanan Infrastruktur Jalan	badan jalan yang tidak stabil dan terjadi erosi tanah pada musim hujan sehingga diperlukan pengerasan jalan	Jalan Perintis 2 RT. 003, Kab. Kutai Kartanegara	250 meter	Badan Pengelolaan Keuangan dan Aset Daerah	Diteruskan ke Forum SKPD
3955	H. Agus Aras	Dekoratif-Nasdem	Kontribusi sektor pariwisata dan ekonomi kreatif terhadap pertumbuhan ekonomi daerah masih rendah	Pembuatan Toilet dan kamar Bilas di Desa Wisata Pulau Miang, Kec. Sangkulirang	Desa Wisata pulau Miang, Kec. Sangkulirang, Kab. Kutai Timur	1 Paket	Badan Pengelolaan Keuangan dan Aset Daerah	Diteruskan ke Forum SKPD
3956	Ely Hartati Rasyid	PDI-P	Peningkatan Layanan Infrastruktur Jalan	Diperlukan Pengerasan Badan Jalan untuk menanggulangi erosi tanah pada musim hujan	Jalan Perintis 1 RT. 003, Kab. Kutai Kartanegara	250 meter	Badan Pengelolaan Keuangan dan Aset Daerah	Diteruskan ke Forum SKPD



No	Pengusul	Fraksi	Usulan	Permasalahan	Alamat	Koefisien	PD Tujuan Akhir	Status
3957	H. Agus Aras	Dekorat-Nasdem	Kontribusi sektor pariwisata dan ekonomi kreatif terhadap pertumbuhan ekonomi daerah masih rendah	Pembuatan/Pengadaan Perahu Ketinting Pokdarwis Nungbakung Desa Singa Geweh	Pokdarwis Nungbakung Desa Singa Geweh Kecamatan Sangatta Selatan, Kab. Kutai Timur	1 Paket	Badan Pengelolaan Keuangan dan Aset Daerah	Diteruskan ke Forum SKPD
3958	Salehuddin, S.Sos, S.Fil	Golkar	Masih Rendahnya Produksi dan Pengembangan Budidaya Ikan	Pengelolaan Pembudidayaan Ikan, Penjaminan Ketersediaan Sarana Pembudidayaan Ikan Dalam 1 Daerah Kabupaten Kabupaten Kutai Kartanegara	Jl. Jenderal Ahmad Yani No.50, Melayu, Kab. Kutai Kartanegara	15 Kelompok	Badan Pengelolaan Keuangan dan Aset Daerah	Diteruskan ke Forum SKPD
3959	H. Agus Aras	Dekorat-Nasdem	Kontribusi sektor pariwisata dan ekonomi kreatif terhadap pertumbuhan ekonomi daerah masih rendah	Sertifikasi dan Pelatihan Rescue Pemandu wisata Desa Singa Geweh	Pemandu wisata di Desa Singa Geweh, Kab. Kutai Timur	40 Orang	Badan Pengelolaan Keuangan dan Aset Daerah	Diteruskan ke Forum SKPD
3960	H. Baba	PDI-P	Peningkatan Layanan Infrastruktur Jalan	semenisasi jalan kayu	gang keluarga rt 01, Kota Balikpapan	200 meter	Badan Pengelolaan Keuangan dan Aset Daerah	Diteruskan ke Forum SKPD
3961	H. Baba	PDI-P	Peningkatan Layanan Infrastruktur Jalan	semenisasi jalan kayu	gang tani rt 01, Kota Balikpapan	300 meter	Badan Pengelolaan Keuangan dan Aset Daerah	Diteruskan ke Forum SKPD
3962	H. Baba	PDI-P	Peningkatan Layanan Infrastruktur Jalan	semenisasi jalan	gang al-hidayah rt 01, Kota Balikpapan	450 meter	Badan Pengelolaan Keuangan dan Aset Daerah	Diteruskan ke Forum SKPD
3963	H. Baba	PDI-P	Peningkatan Layanan Irigasi	normalisasi sungai	sungai ajiraden rt 01, Kota Balikpapan	4000 meter	Badan Pengelolaan Keuangan dan Aset Daerah	Diteruskan ke Forum SKPD
3964	H. Baba	PDI-P	Peningkatan Layanan Listrik	penerangan jalan umum	gang julak rt 02, Kota Balikpapan	20 titik	Badan Pengelolaan Keuangan dan Aset Daerah	Diteruskan ke Forum SKPD
3965	H. Baba	PDI-P	Peningkatan Layanan Irigasi	pelebaran parit besar	jalan mulawarman rt 01 ,rt 02,rt 03, Kota Balikpapan	2000 meter	Badan Pengelolaan Keuangan dan Aset Daerah	Diteruskan ke Forum SKPD
3966	H. A Jawad Sirajuddin, S.H, M.H	PAN	Peningkatan Layanan Infrastruktur Jalan	Semenisasi jalan	Jl. Kapt. Soejono Gg. Jaya Mas RT. 21, Kota Samarinda	150 meter	Badan Pengelolaan Keuangan dan Aset Daerah	Diteruskan ke Forum SKPD
3967	H. Akhmed Reza Fachlevi, S.Sos	Gerindra	Masih Rendahnya Produksi dan Pengembangan Budidaya Ikan	terbatas nya sarana dan prasarana produksi	jalan poros samarinda RT 21 Desa Sungai Meriam, Kab. Kutai Kartanegara	2 buah	Badan Pengelolaan Keuangan dan Aset Daerah	Diteruskan ke Forum SKPD
3968	Salehuddin, S.Sos, S.Fil	Golkar	Pengendalian Banjir	Saluran Pembuangan air masih kurang. Pembangunan Drainase Jalan Flamboyan RT. 20 Desa Kota Bangun Ulu	Jalan Kihajar Dewantara Kota Bangun, Kab. Kutai Kartanegara	400 Meter	Badan Pengelolaan Keuangan dan Aset Daerah	Diteruskan ke Forum SKPD
3969	H. A Jawad Sirajuddin, S.H, M.H	PAN	Peningkatan Layanan Infrastruktur Jalan	Semenisasi jalan	Jl. Kapt Soejono Gg. Permata RT. 21, Kota Samarinda	130 meter	Badan Pengelolaan Keuangan dan Aset Daerah	Diteruskan ke Forum SKPD
3970	H. Baba	PDI-P	Peningkatan Layanan Irigasi	pembuatan parit	gang melati rt 02, Kota Balikpapan	300 meter	Badan Pengelolaan Keuangan dan Aset Daerah	Diteruskan ke Forum SKPD
3971	H. Baba	PDI-P	Peningkatan Layanan Irigasi	pembuatan parit	gang anggrek rt -02, Kota Balikpapan	300 meter	Badan Pengelolaan Keuangan dan Aset Daerah	Diteruskan ke Forum SKPD

No	Pengusul	Fraksi	Usulan	Permasalahan	Alamat	Koefisien	PD Tujuan Akhir	Status
3972	H. A Jawad Sirajuddin, S.H, M.H	PAN	Peningkatan Layanan Infrastruktur Jalan	Semenisasi Jalan	Jl. Sejati Gg. Kasah Ujung RT. 21, Kota Samarinda	2000 meter	Badan Pengelolaan Keuangan dan Aset Daerah	Diteruskan ke Forum SKPD
3973	H. A Jawad Sirajuddin, S.H, M.H	PAN	Peningkatan Layanan Infrastruktur Jalan	Semenisasi jalan	Jl. Sejati Gg. Selamat RT. 21, Kota Samarinda	130 meter	Badan Pengelolaan Keuangan dan Aset Daerah	Diteruskan ke Forum SKPD
3974	H. A Jawad Sirajuddin, S.H, M.H	PAN	Peningkatan Layanan Infrastruktur Jalan	Semenisasi jalan	Jl. Sejati Gg. Kasah 2 RT. 21, Kota Samarinda	100 meter	Badan Pengelolaan Keuangan dan Aset Daerah	Diteruskan ke Forum SKPD
3975	H. Baba	PDI-P	Peningkatan Layanan Irigasi	pembuatan parit	gang mawar rt 02, Kota Balikpapan	300 meter	Badan Pengelolaan Keuangan dan Aset Daerah	Diteruskan ke Forum SKPD
3976	H. A Jawad Sirajuddin, S.H, M.H	PAN	Pengendalian Banjir	Peningkatan drainase dan gorong-gorong	Jl. Bogenvile i RT. 23, Kota Samarinda	360 meter	Badan Pengelolaan Keuangan dan Aset Daerah	Diteruskan ke Forum SKPD
3977	H. Baba	PDI-P	Peningkatan Layanan Irigasi	pembuatan parit	jalan swadaya rt 03, Kota Balikpapan	1300 meter	Badan Pengelolaan Keuangan dan Aset Daerah	Diteruskan ke Forum SKPD
3978	H. A Jawad Sirajuddin, S.H, M.H	PAN	Pengendalian Banjir	Perbaikan paret dan gorong-gorong	Jl. Bogenvile II RT. 23, Kota Samarinda	160 meter	Badan Pengelolaan Keuangan dan Aset Daerah	Diteruskan ke Forum SKPD
3979	H. Akhmed Reza Fachlevi, S.Sos	Gerindra	Peningkatan Layanan Infrastruktur Jalan	belum adanya jalan ulin aternatif warga yang sangat di butuhkan warga	RT 6 Desa Pulau Haran, Kab. Kutai Kartanegara	400 mtr	Badan Pengelolaan Keuangan dan Aset Daerah	Diteruskan ke Forum SKPD
3980	H. A Jawad Sirajuddin, S.H, M.H	PAN	Pengendalian Banjir	Peningkatan drainase	Jl. Bogenvile IV A RT. 23, Kota Samarinda	126 meter	Badan Pengelolaan Keuangan dan Aset Daerah	Diteruskan ke Forum SKPD
3981	Marthinus, S.T, M.Si	PDI-P	Pengendalian Banjir	Normalisasi Saluran Air Gang Abadi Menuju Handil 7	Gang Abadi Menuju Handil 7, Kab. Kutai Kartanegara	300 m	Badan Pengelolaan Keuangan dan Aset Daerah	Diteruskan ke Forum SKPD
3982	H. A Jawad Sirajuddin, S.H, M.H	PAN	Peningkatan Layanan Infrastruktur Jalan	Semenisasi jalan	Jl. HM Saleh Arsyad Gg. Durian RT. 24, Kota Samarinda	400 meter	Badan Pengelolaan Keuangan dan Aset Daerah	Diteruskan ke Forum SKPD
3983	Salehuddin, S.Sos, S.Fil	Golkar	Pengendalian Banjir	saluran air dan gorong-gorong belum ada, Pembuatan Drainase dan Gorong-gorong Desa Liang Ulu	Jalan Kihajar Dewantara , Kota Bangun, Kab. Kutai Kartanegara	450 Meter	Badan Pengelolaan Keuangan dan Aset Daerah	Diteruskan ke Forum SKPD
3984	H. A Jawad Sirajuddin, S.H, M.H	PAN	Peningkatan Layanan Infrastruktur Jalan	Semenisasi jalan	Jl. Tatako Gg. Kasran RT. 24, Kota Samarinda	200 meter	Badan Pengelolaan Keuangan dan Aset Daerah	Diteruskan ke Forum SKPD
3985	H. A Jawad Sirajuddin, S.H, M.H	PAN	Peningkatan Layanan Infrastruktur Jalan	semenisasi jalan	Jl. Tatako Gg. H. Sabri RT. 24, Kota Samarinda	200 meter	Badan Pengelolaan Keuangan dan Aset Daerah	Diteruskan ke Forum SKPD
3986	Marthinus, S.T, M.Si	PDI-P	Pengendalian Banjir	Normalisasi Parit Jalan Darussalam Handil 6 RT. 006	Jalan Darussalam Handil 6 RT. 006, Kab. Kutai Kartanegara	3500 m	Badan Pengelolaan Keuangan dan Aset Daerah	Diteruskan ke Forum SKPD
3987	H. Akhmed Reza Fachlevi, S.Sos	Gerindra	Masih Rendahnya Produksi dan Pengembangan Budidaya Ikan	hasil tangkap yang menurun di karena sarana dan prasarana alat tangkap yang kurang	jalan pangeran hidayatullah RT 7, Kab. Kutai Kartanegara	15 buah	Badan Pengelolaan Keuangan dan Aset Daerah	Diteruskan ke Forum SKPD

No	Pengusul	Fraksi	Usulan	Permasalahan	Alamat	Koefisien	PD Tujuan Akhir	Status
3988	H. A Jawad Sirajuddin, S.H, M.H	PAN	Peningkatan Layanan Infrastruktur Jalan	Pengecoran jalan	Gg. Hasan Ramli RT. 25, Kota Samarinda	150 meter	Badan Pengelolaan Keuangan dan Aset Daerah	Diteruskan ke Forum SKPD
3989	Marthinus, S.T, M.Si	PDI-P	Desa dan Masyarakat belum optimal diberdayakan	Pengurukan Lapangan Sepak Bola Tunas Muda RT 7	Lapangan Sepak Bola Tunas Muda RT 7, Kab. Kutai Kartanegara	1000 m3	Sekretariat Daerah	Diteruskan ke Forum SKPD
3990	H. A Jawad Sirajuddin, S.H, M.H	PAN	Pengendalian Banjir	Perbaikan drainase dan tutup paret	Jl. Jelawat Gg. 10 RT. 01, Kota Samarinda	200 meter	Badan Pengelolaan Keuangan dan Aset Daerah	Diteruskan ke Forum SKPD
3991	H. A Jawad Sirajuddin, S.H, M.H	PAN	Peningkatan Layanan Infrastruktur Jalan	Perbaikan drainase	Jl. Biawan Gg. 2 RT. 11, Kota Samarinda	350 meter	Badan Pengelolaan Keuangan dan Aset Daerah	Diteruskan ke Forum SKPD
3992	H. A Jawad Sirajuddin, S.H, M.H	PAN	Peningkatan Layanan Infrastruktur Jalan	Semenisasi Jalan	Jl. Palma Komp. Unmul RT. 19, Kota Samarinda	100 meter	Badan Pengelolaan Keuangan dan Aset Daerah	Diteruskan ke Forum SKPD
3993	H. Baba	PDI-P	Peningkatan Layanan Listrik	penerangan jalan umum	jalan swadesa rt 04, Kota Balikpapan	4 tiang	Badan Pengelolaan Keuangan dan Aset Daerah	Diteruskan ke Forum SKPD
3994	H. A Jawad Sirajuddin, S.H, M.H	PAN	Pengendalian Banjir	perbaikan drainase	Jl. Rumbia 2 poros RT. 20, Kota Samarinda	200 meter	Badan Pengelolaan Keuangan dan Aset Daerah	Diteruskan ke Forum SKPD
3995	Mimi Meriami Br Pane, S.E	PPP	Belum Meratanya Kualitas Pelayanan Pendidikan	perlunya pembangunan gedung madrasah	rt 25, Kota Balikpapan	1 buah	Sekretariat Daerah	Diteruskan ke Forum SKPD
3996	H. A Jawad Sirajuddin, S.H, M.H	PAN	Pengendalian Banjir	Peningkatan drainase	Jl. Urip Sumoharjo Gg. Lestari RT. 28, Kota Samarinda	150 meter	Badan Pengelolaan Keuangan dan Aset Daerah	Diteruskan ke Forum SKPD
3997	H. A Jawad Sirajuddin, S.H, M.H	PAN	Peningkatan Layanan Infrastruktur Jalan	Semenisasi Gang	Jl. Urip Sumoharjo Gg. Lestari RT. 28, Kota Samarinda	150 meter	Badan Pengelolaan Keuangan dan Aset Daerah	Diteruskan ke Forum SKPD
3998	H. A Jawad Sirajuddin, S.H, M.H	PAN	Pengendalian Banjir	Pembangunan Gorong-gorong	Jl. Urip Sumoharjo Gg. Lestari RT. 28 Tembus ke JL. MA. Saleh, Kota Samarinda	10 meter	Badan Pengelolaan Keuangan dan Aset Daerah	Diteruskan ke Forum SKPD
3999	Mimi Meriami Br Pane, S.E	PPP	Peningkatan Layanan Infrastruktur Jalan	perlunya pembuatan siringan guna mencegah longsor	rt 02, Kota Balikpapan	26 m	Badan Pengelolaan Keuangan dan Aset Daerah	Diteruskan ke Forum SKPD
4000	H. Agus Aras	Dekoratif-Nasdem	Produksi Pertanian Pangan masih rendah	Pengadaan Quick Truck Poktan Karya Bersama	Poktan Karya Bersama RT. 04 Desa Bumi Sejahtera Kec. Kaliorang, Kab. Kutai Timur	4 Unit	Badan Pengelolaan Keuangan dan Aset Daerah	Diteruskan ke Forum SKPD
4001	Mimi Meriami Br Pane, S.E	PPP	Peningkatan Layanan Infrastruktur Jalan	perlunya perbaikan jalan lingkungan	rt 19 poka, Kota Balikpapan	100 m	Badan Pengelolaan Keuangan dan Aset Daerah	Diteruskan ke Forum SKPD
4002	Drs. H. Makmur Hapk, M.M	Golkar	Produksi Pertanian Pangan masih rendah	Kurangnya alat mekanisasi pertanian sehingga menghambat peningkatan produksi hasil pertanian	jalan SM Aminuddin RT 04 Kel Sambaliung Kec Sambaliung, Kab. Berau	1 Paket	Badan Pengelolaan Keuangan dan Aset Daerah	Diteruskan ke Forum SKPD

No	Pengusul	Fraksi	Usulan	Permasalahan	Alamat	Koefisien	PD Tujuan Akhir	Status
4003	Mimi Meriami Br Pane, S.E	PPP	Peningkatan Layanan Infrastruktur Jalan	perlunya semenisasi menuju lokasi pantai nirmala	rt 19 lamaru, Kota Balikpapan	100 m	Badan Pengelolaan Keuangan dan Aset Daerah	Diteruskan ke Forum SKPD
4004	H. Agus Aras	Dekoratif-Nasdem	Produksi Pertanian Pangan masih rendah	Pengadaan Cultivator Poktan Karya Bersama Desa Bumi Sejahtera	Poktan Karya Bersama RT. 04 Desa Bumi Sejahtera Kecamatan kaliorang, Kab. Kutai Timur	5 Unit	Badan Pengelolaan Keuangan dan Aset Daerah	Diteruskan ke Forum SKPD
4005	Salehuddin, S.Sos, S.Fil	Golkar	Peningkatan Kualitas Pelayanan Kesehatan	Bantuan untuk peningkatan pelayanan Posyandu Lansia Melati II Kel. Panji Kecamatan Tenggarong	Jalan Kihajar dewantara Gg Ulin Kel. Panji, Kab. Kutai Kartanegara	1 Paket	Sekretariat Daerah	Diteruskan ke Forum SKPD
4006	H. Baba	PDI-P	Peningkatan Layanan Infrastruktur Jalan	semenisasi	jalan gunung bahagia rt 10, Kota Balikpapan	400 meter	Badan Pengelolaan Keuangan dan Aset Daerah	Diteruskan ke Forum SKPD
4007	H. Agus Aras	Dekoratif-Nasdem	Produksi Pertanian Pangan masih rendah	Pembuatan Embung Air Poktan Karya Bersama	Poktan Karya Bersama Desa Bumi Sejahtera Kec. Kaliorang, Kab. Kutai Timur	450 meter <sup>2</sup>	Badan Pengelolaan Keuangan dan Aset Daerah	Diteruskan ke Forum SKPD
4008	H. Agus Aras	Dekoratif-Nasdem	Produktivitas perkebunan rakyat masih rendah	Pengadaan Bibit Kelapa Sawit Poktan Bumi Sedayu Desa Bumi Sejahtera, kec. Kaliorang	Poktan Bumi Sedayu Desa Bumi Sejahtera, kec. Kaliorang, Kab. Kutai Timur	60 ha	Badan Pengelolaan Keuangan dan Aset Daerah	Diteruskan ke Forum SKPD
4009	H. Baba	PDI-P	Peningkatan Layanan Irigasi	pembuatan drainase	rt 25, Kota Balikpapan	2800 meter	Badan Pengelolaan Keuangan dan Aset Daerah	Diteruskan ke Forum SKPD
4010	H. Baba	PDI-P	Peningkatan Layanan Listrik	penerangan jalan umum	rt 25, Kota Balikpapan	10 tiang	Badan Pengelolaan Keuangan dan Aset Daerah	Diteruskan ke Forum SKPD
4011	H. Baba	PDI-P	Peningkatan Layanan Irigasi	drainase	penangkaran rt 29, Kota Balikpapan	150 meter	Badan Pengelolaan Keuangan dan Aset Daerah	Diteruskan ke Forum SKPD
4012	H. Baba	PDI-P	Peningkatan Layanan Irigasi	drainase	gang family rt 29, Kota Balikpapan	100 meter	Badan Pengelolaan Keuangan dan Aset Daerah	Diteruskan ke Forum SKPD
4013	H. Baba	PDI-P	Peningkatan Layanan Irigasi	pengerukan parit	jalan marga rt 33, Kota Balikpapan	800 meter	Badan Pengelolaan Keuangan dan Aset Daerah	Diteruskan ke Forum SKPD
4014	H. Baba	PDI-P	Peningkatan Layanan Irigasi	perbaiki drainase	jalan sido makmur I rt 13, Kota Balikpapan	150 meter	Badan Pengelolaan Keuangan dan Aset Daerah	Diteruskan ke Forum SKPD
4015	H. Baba	PDI-P	Peningkatan Layanan Irigasi	perbaiki drainase	jalan sido makmur I dalam rt 13, Kota Balikpapan	400 meter	Badan Pengelolaan Keuangan dan Aset Daerah	Diteruskan ke Forum SKPD
4016	Ananda Emira Moeis, S.Sn	PDI-P	Peningkatan Layanan Infrastruktur Jalan	Semenisasi Jalan, Jl. batu Cermin Gg. SMP 27 Blok B RT. 4 Kel. Sempaja Utara Kec. Samarinda Utara	Jl. batu Cermin Gg. SMP 27 Blok B RT. 4, Kota Samarinda	200 Meter	Badan Pengelolaan Keuangan dan Aset Daerah	Diteruskan ke Forum SKPD
4017	Herliana Yanti	PDI-P	Peningkatan Layanan Infrastruktur Jalan	Jalan yang masih berupa tanah dan berlumpur, sehingga warga Rt 02 meminta peningkatan jalan usaha tani gunung bandang tersebut dengan ukuran Panjang 1000m x Lebar 4m	Rt 03 Gunung Bandang, Kab. Penajam Paser Utara	1000 Meter	Badan Pengelolaan Keuangan dan Aset Daerah	Diteruskan ke Forum SKPD
4018	Herliana Yanti	PDI-P	Pengendalian Banjir	Tidak adanya drainase dikiri kanan jalan, sehingga warga Rt 05 Gg Cah Kene mengusulkan untuk dapat	Rt 05, Gang Cah Kene, Kab. Penajam Paser Utara	400 Meter	Badan Pengelolaan Keuangan dan Aset Daerah	Diteruskan ke Forum SKPD

No	Pengusul	Fraksi	Usulan	Permasalahan	Alamat	Koefisien	PD Tujuan Akhir	Status
				dibangun drainase, dengan ukuran panjang 400m				
4019	H. Baba	PDI-P	Peningkatan Layanan Irigasi	drainase	gang pelajar rt 17, Kota Balikpapan	200 meter	Badan Pengelolaan Keuangan dan Aset Daerah	Diteruskan ke Forum SKPD
4020	H. Baba	PDI-P	Peningkatan Layanan Irigasi	drainase	gang galon rt 19, Kota Balikpapan	100 meter	Badan Pengelolaan Keuangan dan Aset Daerah	Diteruskan ke Forum SKPD
4021	H. Baba	PDI-P	Peningkatan Layanan Infrastruktur Jalan	semenisasi	jalan handil sulawesi rt20, Kota Balikpapan	1200 meter	Badan Pengelolaan Keuangan dan Aset Daerah	Diteruskan ke Forum SKPD
4022	H. Baba	PDI-P	Peningkatan Layanan Infrastruktur Jalan	semenisasi	jalan handil sulawesi rt 22, Kota Balikpapan	6000 meter	Badan Pengelolaan Keuangan dan Aset Daerah	Diteruskan ke Forum SKPD
4023	H. Baba	PDI-P	Peningkatan Layanan Irigasi	drainase	gang celebes rt 22, Kota Balikpapan	1500 meter	Badan Pengelolaan Keuangan dan Aset Daerah	Diteruskan ke Forum SKPD
4024	H. Baba	PDI-P	Peningkatan Layanan Irigasi	drainase	jalan handil sulawesi rt 22, Kota Balikpapan	1500 meter	Badan Pengelolaan Keuangan dan Aset Daerah	Diteruskan ke Forum SKPD
4025	H. Baba	PDI-P	Peningkatan Layanan Irigasi	drainase	jalan handil tarun gang keluarga II rt 22, Kota Balikpapan	160 meter	Badan Pengelolaan Keuangan dan Aset Daerah	Diteruskan ke Forum SKPD
4026	H. Baba	PDI-P	Peningkatan Layanan Irigasi	pembuatan parit	jalan handil tarun rt 23, Kota Balikpapan	500 meter	Badan Pengelolaan Keuangan dan Aset Daerah	Diteruskan ke Forum SKPD
4027	Herliana Yanti	PDI-P	Pengendalian Banjir	Banjir yang seringkali terjadi di Rt 06 di Desa Bangun Mulyo, akibat dari tidak adanya saluran pembuang, sehingga warga mengusulkan untuk pembuatan saluran pembuang atau drainase dengan panjang 100m x lebar 80cm x Tinggi 1m	Rt 06, Kab. Penajam Paser Utara	100 Meter	Badan Pengelolaan Keuangan dan Aset Daerah	Diteruskan ke Forum SKPD
4028	Baharuddin Demmu, S.Pi, M.Si	PAN	Peningkatan Layanan Infrastruktur Jalan	Pembuatan Jalan Handil C Baru	Jalan Handil C Baru Rt. 06, Kab. Kutai Kartanegara	5700 Meter	Badan Pengelolaan Keuangan dan Aset Daerah	Diteruskan ke Forum SKPD
4029	Herliana Yanti	PDI-P	Peningkatan Layanan Infrastruktur Jalan	Drainase yang sudah dangkal, bahkan sudah ada yang tertutup dengan tanah dan tumbuhan liar, mengakibatkan banjir, untuk itu warga Rt 14 Jalan Tomat meminta pembangunan drainase dengan ukuran panjang 400meter	Rt 14 Jalan Tomat, Kab. Penajam Paser Utara	400 meter	Badan Pengelolaan Keuangan dan Aset Daerah	Diteruskan ke Forum SKPD
4030	Baharuddin Demmu, S.Pi, M.Si	PAN	Peningkatan Layanan Infrastruktur Jalan	Kelompok Tani Sinar Muda Mengajukan permohonan Semenisasi Jalan Usaha Tani guna mendukung kegiatan petani didesa tersebut	Dusun Suka Maju, Kab. Kutai Kartanegara	2000 Meter	Badan Pengelolaan Keuangan dan Aset Daerah	Diteruskan ke Forum SKPD
4031	Herliana Yanti	PDI-P	Masih rendahnya produksi pangan asal ternak	Kelompok ternak "Karya Bersama" meminta 20 ekor sapi	Sekretariat di Rt 03, Desa Krayan Jaya, Kab. Paser	20 ekor	Badan Pengelolaan Keuangan dan Aset Daerah	Diteruskan ke Forum SKPD

No	Pengusul	Fraksi	Usulan	Permasalahan	Alamat	Koefisien	PD Tujuan Akhir	Status
4032	Herliana Yanti	PDI-P	Masih rendahnya produksi pangan asal ternak	Kelompok ternak "Suka Senang" meminta 20 ekor sapi ternak	Sekretariat di Rt 03, Desa Krayan Jaya, Kab. Paser	20 ekor	Badan Pengelolaan Keuangan dan Aset Daerah	Diteruskan ke Forum SKPD
4033	Drs. H. Baharuddin Muin	Gerindra	Peningkatan Layanan Infrastruktur Jalan	Lanjutan Peningkatan Jalan Masjid Al"Ula Nenang-Ingkur di RT. 06 dan RT. 07 belum tersemenisasi sehingga membatasi ruang gerak masyarakat dalam beraktifitas	Jalan Masjid Al"Ula Nenang-Ingkur RT. 06 dan RT. 07, Kab. Penajam Paser Utara	11.5 Km	Badan Pengelolaan Keuangan dan Aset Daerah	Diteruskan ke Forum SKPD
4034	Drs. H. Baharuddin Muin	Gerindra	Peningkatan Layanan Infrastruktur Jalan	Lanjutan Peningkatan Jalan Masjid Ar-Rahman RT. 01 Buluminung belum tersentuh semenisasi sehingga menghambat aktifitas masyarakat sekitar	Jalan Masjid Ar-Rahman-Kapao-Buluminung Akses Pulau Balang RT. 01, Kab. Penajam Paser Utara	5 Km	Badan Pengelolaan Keuangan dan Aset Daerah	Diteruskan ke Forum SKPD
4035	Ismail , S.T	Dekoratif-Nasdem	Belum Meratanya Kualitas Pelayanan Pendidikan	Permohonan Pengadaan Sarana Prasarana Kelas Siswa	Jl. KH. Ahmad Dahlan RT.51 Desa Sangatta Utara Kec. Sangatta Utara, Kab. Kutai Timur	1 unit	Dinas Pendidikan dan Kebudayaan	Diteruskan ke Forum SKPD
4036	Sukmawati	PAN	Peningkatan Layanan Infrastruktur Jalan	PENINGKATAN JALAN MENDIK SEBERANG RT. 19	RT 19 Mendik Seberang, Kab. Paser	1 PAKET	Badan Pengelolaan Keuangan dan Aset Daerah	Diteruskan ke Forum SKPD
4037	Sukmawati	PAN	Peningkatan Layanan Infrastruktur Jalan	PENINGKATAN JALAN CRD DESA SEBAKUNG	Desa Sebakung, Kab. Paser	1 PAKET	Badan Pengelolaan Keuangan dan Aset Daerah	Diteruskan ke Forum SKPD
4038	Sukmawati	PAN	Peningkatan Layanan Infrastruktur Jalan	PENINGKATAN JALAN LINGKUNGAN DESA BUKIT SELOKA	Desa Bukit Seloka Kecamatan Longikis, Kab. Paser	1 PAKET	Badan Pengelolaan Keuangan dan Aset Daerah	Diteruskan ke Forum SKPD
4039	Yenni Eviliana, S.E	PKB	Masih Rendahnya Produksi dan Pengembangan Budidaya Ikan	Permohonan bantuan perahu kapal naik 6 sebanyak 14 kapal, alat tangkap millenium sebanyak 100 set dan alat tangkap udang sebanyak 500 set oleh Kelompok Nelayan Mayang Raya	Desa Pasir Mayang RT. 004 RW. 001, Kab. Paser	3 paket	Dinas Kelautan Dan Perikanan	Diteruskan ke Musrenbang Provinsi/Kabupaten/Kota
4040	Yenni Eviliana, S.E	PKB	Masih Rendahnya Produksi dan Pengembangan Budidaya Ikan	Permohonan bantuan mesin kapal 24 Pk sebanyak 23 unit oleh Kelompok Nelayan Putra Laut	Desa Pasir Mayang RT. 003 RW. 001, Kab. Paser	23 unit	Dinas Kelautan Dan Perikanan	Diteruskan ke Musrenbang Provinsi/Kabupaten/Kota
4041	Yenni Eviliana, S.E	PKB	Rendahnya kontribusi UMKM dan koperasi terhadap perekonomian daerah	Permohonan bantuan mesin jahit sebanyak 12 buah oleh Kelompok Ibu Pertiwi guna meningkatkan pendapatan dan perekonomian masyarakat Desa Pasir Mayang	Desa Pasir Mayang RT. 004 RW. 001, Kab. Paser	12 unit	Badan Pengelolaan Keuangan dan Aset Daerah	Diteruskan ke Forum SKPD
4042	Herliana Yanti	PDI-P	Peningkatan Layanan Infrastruktur Jalan	Masih banyak nya jalan-jalan lingkungan yang rusak dan berlubang sehingga menghambat akses	Kelurahan Sotek Kec.Penajam Kab.PPU, Kab. Penajam Paser Utara	1000 Meter	Badan Pengelolaan Keuangan dan Aset Daerah	Diteruskan ke Forum SKPD

No	Pengusul	Fraksi	Usulan	Permasalahan	Alamat	Koefisien	PD Tujuan Akhir	Status
				masyarakat untuk melakukan aktipitas				
4043	Herliana Yanti	PDI-P	Peningkatan Layanan Infrastruktur Jalan	Masih banyak nya jalan lingkungan yang rusak dan berlubang sehingga menghambat akses aktipitas masyarakat,intuk itu pihak kelurahan mengusulkan semenisasi di wilayah kel.sotek	Kelurahan Sotek, Kab. Penajam Paser Utara	1000 Meter		Validasi Sekretariat Dewan
4044	Ismail , S.T	Dekorasi-Nasdem	Akses pelayanan kesehatan masyarakat belum merata	Diperlukan adanya pembangunan Balai Penyuluhan KB Kecamatan Kaliorang, Kab. Kutai Timur.	Jl. Pendidikan, Kab. Kutai Timur	1 Paket	Sekretariat Daerah	Validasi Mitra Bappeda
4045	Ismail , S.T	Dekorasi-Nasdem	Akses pelayanan kesehatan masyarakat belum merata	Diperlukan adanya pembangunan Balai Penyuluhan KB Kecamatan Bengalon, Kab. Kutai Timur.	Jl. Mulawarman, Kab. Kutai Timur	1 Paket	Dinas Kesehatan	Validasi Mitra Bappeda
4046	Ismail , S.T	Dekorasi-Nasdem	Akses pelayanan kesehatan masyarakat belum merata	Diperlukan adanya pembangunan Balai Penyuluhan KB Kecamatan Rantau Pulung, Kab. Kutai Timur.	RT. 15, Kab. Kutai Timur	1 Paket	Sekretariat Daerah	Validasi Mitra Bappeda
4047	Romadhony Putra Pratama	PDI-P	Peningkatan Layanan Infrastruktur Jalan	Jalan Subulussalam Gang Widodo I Masih Rusak Sehingga perlu diaspal sepanjang 160 Meter dengan lebar 2,5 Meter	Jalan Subulussam Gang Widodo I RT. 32, Kota Samarinda	400 meter kubik	Badan Pengelolaan Keuangan dan Aset Daerah	Diteruskan ke Forum SKPD
4048	Marthinus, S.T, M.Si	PDI-P	Peningkatan Layanan Infrastruktur Jalan	PENINGKATAN/REHABILITASI SALURAN DRAINASE DAN GORONG-GORONG KELURAHAN SIMPANG PASIR	Kelurahan Simpang Pasir Kota Samarinda, Kota Samarinda	1000 m3	Badan Pengelolaan Keuangan dan Aset Daerah	Diteruskan ke Forum SKPD
4049	Romadhony Putra Pratama	PDI-P	Peningkatan Kualitas Kawasan Kumuh	Balai pertemuan RT. 17 Rawan Longsor,sehingga perlu diturap	Jalan Rumbia Rt. 17, Kota Samarinda	1 Paket	Badan Pengelolaan Keuangan dan Aset Daerah	Diteruskan ke Forum SKPD
4050	Marthinus, S.T, M.Si	PDI-P	Peningkatan Layanan Infrastruktur Jalan	PENINGKATAN/REHABILITASI SALURAN DRAINASE DAN GORONG-GORONG KELURAHAN BANTUAS	Kelurahan Bantuas Kota Samarinda, Kota Samarinda	1000 m3	Badan Pengelolaan Keuangan dan Aset Daerah	Diteruskan ke Forum SKPD
4051	M. Nasiruddin, S.H	PAN	Desa dan Masyarakat belum optimal diberdayakan	Perlunya mobil pemadam kebakaran	Desa Bangun Jaya, Kab. Kutai Timur	1 unit	Sekretariat Daerah	Validasi Mitra Bappeda
4052	M. Nasiruddin, S.H	PAN	Desa dan Masyarakat belum optimal diberdayakan	Perlunya APAR / alat pemadam api ringan	Desa Bangun Jaya, Kab. Kutai Timur	1 Paket	Sekretariat Daerah	Validasi Mitra Bappeda



No	Pengusul	Fraksi	Usulan	Permasalahan	Alamat	Koefisien	PD Tujuan Akhir	Status
4053	M. Nasiruddin, S.H	PAN	Peningkatan Layanan Persampahan	Perlunya gerobak sampah untuk mengangkut sampah warga	Desa Bangun Jaya, Kab. Kutai Timur	1 Paket	Badan Pengelolaan Keuangan dan Aset Daerah	Diteruskan ke Forum SKPD
4054	Dr. H. Rusman Ya'qub, S.Pd, M.Si	PPP	Peningkatan Kualitas Kawasan Kumuh	Renovasi Poskamling	Jl. A. Yani Gg. Masyarakat Rt 25, Kota Samarinda	6 meter	Badan Pengelolaan Keuangan dan Aset Daerah	Diteruskan ke Forum SKPD
4055	M. Nasiruddin, S.H	PAN	Peningkatan Kualitas Rumah Tidak Layak Huni	Warga RT.03 Dusun Bumi Indah membutuhkan bantuan atap seng untuk rumah tempat tinggal	Dusun Bumi Indah RT.03, Kab. Kutai Timur	1800 Unit	Badan Pengelolaan Keuangan dan Aset Daerah	Diteruskan ke Forum SKPD
4056	M. Nasiruddin, S.H	PAN	Peningkatan Layanan Infrastruktur Jalan	Jalan rusak	Gg. Risky RT.01 Dusun Gunung Karet, Kab. Kutai Timur	100 Meter	Badan Pengelolaan Keuangan dan Aset Daerah	Diteruskan ke Forum SKPD
4057	M. Nasiruddin, S.H	PAN	Peningkatan Layanan Infrastruktur Jalan	Jalan rusak	Gg. Buah Buah RT.05 Dusun Gunung Karet, Kab. Kutai Timur	200 Meter	Badan Pengelolaan Keuangan dan Aset Daerah	Diteruskan ke Forum SKPD
4058	M. Nasiruddin, S.H	PAN	Peningkatan Layanan Infrastruktur Jalan	Jalan rusak	Gg. Impres RT.01 Dusun Gunung Karet, Kab. Kutai Timur	200 Meter	Badan Pengelolaan Keuangan dan Aset Daerah	Diteruskan ke Forum SKPD
4059	M. Nasiruddin, S.H	PAN	Belum Meratanya Kualitas Pelayanan Pendidikan	Sekolah membutuhkan bangunan kantor sekolah	SDN 005 Kaliorang, Kab. Kutai Timur	1 Paket	Badan Pengelolaan Keuangan dan Aset Daerah	Diteruskan ke Forum SKPD
4060	Dr. H. Rusman Ya'qub, S.Pd, M.Si	PPP	Pembangunan Tempat Ibadah	Pengadaan Ambulan Langgar Al-Insyiroh	Rt 10, Kota Samarinda	1 Buah	Sekretariat Daerah	Diteruskan ke Forum SKPD
4061	Dr. H. Rusman Ya'qub, S.Pd, M.Si	PPP	Koperasi belum di berdayakan dalam menggerakkan perekonomian masyarakat	Pengadaan Perahu Karet dan mesin	Kel. Gunung Lingai, Kota Samarinda	2 Buah	Badan Pengelolaan Keuangan dan Aset Daerah	Diteruskan ke Forum SKPD
4062	Herliana Yanti	PDI-P	Produksi Pertanian Pangan masih rendah	Kelompok tani "KARYA MAJU" meminta bantuan sapi bali jumlah 20 ekor	Jl.sriwijaya Rt.012 Desa Makmur Jaya Kec.Longkali Kab.Paser, Kab. Paser	20 ekor	Badan Pengelolaan Keuangan dan Aset Daerah	Diteruskan ke Forum SKPD
4063	Herliana Yanti	PDI-P	Produksi Pertanian Pangan masih rendah	Permohonan bantuan sapi bali kelompok tani "TUNAS HARAPAN" Jumlah 20 Ekor	Desa Makmur Jaya Rt.007 Kec.Longkali Kab.Paser, Kab. Paser	20 Ekor	Badan Pengelolaan Keuangan dan Aset Daerah	Diteruskan ke Forum SKPD
4064	Ismail , S.T	Dekorat-Nasdem	Masih rendahnya produksi pangan asal ternak	Permohonan Ternak Kambing Kacang. Kelompok Tani Maju Makmur	Jl. Poros Sangatta RT. 04 Desa Himba Lestari Kec. Batu Ampar Kab. Kutai Timur, Kab. Kutai Timur	160 Ekor	Badan Pengelolaan Keuangan dan Aset Daerah	Diteruskan ke Forum SKPD
4065	Ismail , S.T	Dekorat-Nasdem	Masih rendahnya produksi pangan asal ternak	Permohonan Bantuan Kambing Kacang. Kelompok Tani Quari Bersatu	Jln. Qari RT 06 Desa Himba Lestari Kec. Batu Ampat Kab. Kutai Timur, Kab. Kutai Timur	160 Ekor	Badan Pengelolaan Keuangan dan Aset Daerah	Diteruskan ke Forum SKPD
4066	Herliana Yanti	PDI-P	Peningkatan Layanan Infrastruktur Jalan	Masyarakat Rt.07 Kel.Petung Meminta jalan lingkungan di beri pengerasan,karna saat ini	Kel.Petung Rt.007, Kab. Penajam Paser Utara	800 Meter	Badan Pengelolaan Keuangan dan Aset Daerah	Diteruskan ke Forum SKPD



No	Pengusul	Fraksi	Usulan	Permasalahan	Alamat	Koefisien	PD Tujuan Akhir	Status
				jln lingkungan belakang pasar petung masyarakat merasa kesusahan dengan kondisi jalan yang banyak berlobang dan banyak genangan air				
4067	Hj. Fitri Maisyaroh, S.T	PKS	Pengendalian Banjir	Perlu adanya pembuatan saluran drainase	Jalan Sumber Rejo 1 RT 41, Kota Balikpapan	281 meter	Badan Pengelolaan Keuangan dan Aset Daerah	Diteruskan ke Forum SKPD
4068	Hj. Fitri Maisyaroh, S.T	PKS	Peningkatan Layanan Infrastruktur Jalan	Perlu adanya perbaikan pagar	RT 37, Kota Balikpapan	35 meter	Badan Pengelolaan Keuangan dan Aset Daerah	Diteruskan ke Forum SKPD
4069	Hj. Fitri Maisyaroh, S.T	PKS	Peningkatan Layanan Infrastruktur Jalan	Perlu adanya perbaikan pagar	RT 37, Kota Balikpapan	40 meter	Badan Pengelolaan Keuangan dan Aset Daerah	Diteruskan ke Forum SKPD
4070	Hj. Fitri Maisyaroh, S.T	PKS	Peningkatan Layanan Infrastruktur Jalan	Perlu adanya pembuatan siring jalan	RT 36, Kota Balikpapan	30 meter	Badan Pengelolaan Keuangan dan Aset Daerah	Diteruskan ke Forum SKPD
4071	Herliana Yanti	PDI-P	Peningkatan Layanan Irigasi	Masyarakat Desa labangka Rt.01 Kec.Babulu Kab.PPUI sangat Membutuhkan Saluran Air	Jl.Eks CV.Alas Rt.01 Desa Labangka, Kab. Penajam Paser Utara	1000 Meter	Badan Pengelolaan Keuangan dan Aset Daerah	Diteruskan ke Forum SKPD
4072	Herliana Yanti	PDI-P	Pengendalian Banjir	Masyarakat Rt.06 sangat membutuhkan saluran air karna sering banjir	Jl.Mata air Rt.06, Kab. Penajam Paser Utara	1000 Meter	Badan Pengelolaan Keuangan dan Aset Daerah	Diteruskan ke Forum SKPD
4073	Herliana Yanti	PDI-P	Peningkatan Layanan Infrastruktur Jalan	Jalan rusak parah dan tidak bisa di lalui kendaraan,sehingga masarakat di lingkungan tersebut sangat kesulitan membawa hasil pertanian nya,maka dari itu masyarakat sekitar jalan usaha tani Jl.H Abd Ghani rt. 11 kelurahan petung	Jl.H.Abd Ghani Rt.11, Kab. Penajam Paser Utara	1000 Meter	Badan Pengelolaan Keuangan dan Aset Daerah	Diteruskan ke Forum SKPD
4074	Herliana Yanti	PDI-P	Produksi Pertanian Pangan masih rendah	Kelompok Tani "SEMANGAT JAYA"Sangat Membutuhkan Alat Pertanian Hand Traktor roda empat Untuk Meningkatkan Hasil Pertanian dan bisa meningkatkan stok padi di wilayah kami	Jl.Pantai Tanjung Rt.01 Kel.Saloloang, Kab. Penajam Paser Utara	1 unit	Badan Pengelolaan Keuangan dan Aset Daerah	Diteruskan ke Forum SKPD
4075	Herliana Yanti	PDI-P	Peningkatan Layanan Air Limbah	Masyarakat Kec.Longkali Di Beberapa desa sangat Membutuhkan Air Bersih yang layak konsumsi untuk itu dari pihak kecamatan mengusulkan pembuatan	Kec.Longkali, Kab. Paser	15 lokasi	Badan Pengelolaan Keuangan dan Aset Daerah	Diteruskan ke Forum SKPD

No	Pengusul	Fraksi	Usulan	Permasalahan	Alamat	Koefisien	PD Tujuan Akhir	Status
				sumur air dalam untuk beberapa desa di kec.long kali				
4076	Herliana Yanti	PDI-P	Peningkatan Layanan Infrastruktur Jalan	Masyarakat Sangat membutuhkan perbaikan jalan lingkungan karna jalan yang sekarang sudah banyak rusak dan berlobang	Jl.Silkar rt.15 Desa Giri mukti, Kab. Penajam Paser Utara	200 Panjang	Badan Pengelolaan Keuangan dan Aset Daerah	Diteruskan ke Forum SKPD
4077	Ir. Agus Suwandy	Gerindra	Peningkatan Layanan Infrastruktur Jalan	Jalan Masih Tanah	Jln. Lubuk Sawa Gang. Ardiansyah RT. 15, Kota Samarinda	300 Meter	Badan Pengelolaan Keuangan dan Aset Daerah	Diteruskan ke Forum SKPD
4078	Herliana Yanti	PDI-P	Produksi Pertanian Pangan masih rendah	Kelompok Tani "MARHEN SARI" Desa klempang sari Sangat Membutuhkan bantuan sapi bali	Jl.Murai Rt.004 desa Klempang sari, Kab. Paser	20 Ekor	Badan Pengelolaan Keuangan dan Aset Daerah	Diteruskan ke Forum SKPD
4079	Ir. Agus Suwandy	Gerindra	Peningkatan Layanan Infrastruktur Jalan	Jalan Rusak dan Masih Tanah	Jln. Lubuk Sawa Gang. Rahayu RT. 15, Kota Samarinda	300 Meter	Badan Pengelolaan Keuangan dan Aset Daerah	Diteruskan ke Forum SKPD
4080	Ir. Agus Suwandy	Gerindra	Peningkatan Layanan Infrastruktur Jalan	Jalan Rusak dan masih tanah	Jln. Lubuk Sawa Gang. Bahari 2 RT. 15, Kota Samarinda	450 Meter	Badan Pengelolaan Keuangan dan Aset Daerah	Diteruskan ke Forum SKPD
4081	Herliana Yanti	PDI-P	Peningkatan Layanan Infrastruktur Jalan	Masyarakat Gang Buana 2 Rt.20 sangat membutuhkan perbaikan jalan dan peningkatan ,semenisasi panjang 250mxLebar 3m	Gang.Buana 2 Rt.020 Kel.Petung, Kab. Penajam Paser Utara	250 meter	Badan Pengelolaan Keuangan dan Aset Daerah	Diteruskan ke Forum SKPD
4082	Ir. Agus Suwandy	Gerindra	Peningkatan Layanan Infrastruktur Jalan	Jalan Rusak dan masih Tanah	Jln. Lubuk Sawa Gang. Anugerah RT. 15, Kota Samarinda	450 Meter	Badan Pengelolaan Keuangan dan Aset Daerah	Diteruskan ke Forum SKPD
4083	Ir. Agus Suwandy	Gerindra	Peningkatan Layanan Irigasi	Saluran Tersumbat dan sebagian tertutup endapan tanah	Jln. Lubuk Sawa Gang. Ardiansyah RT. 15, Kota Samarinda	200 Meter	Badan Pengelolaan Keuangan dan Aset Daerah	Diteruskan ke Forum SKPD
4084	Ir. Agus Suwandy	Gerindra	Peningkatan Layanan Infrastruktur Jalan	Jalan Masih Tanah,Rusak dan berbatu	Jln. Jakarta Gg. Perjuangan Poros (ujung) RT72, Kota Samarinda	520 Meter	Badan Pengelolaan Keuangan dan Aset Daerah	Diteruskan ke Forum SKPD
4085	Ir. Agus Suwandy	Gerindra	Peningkatan Layanan Infrastruktur Jalan	Jalan masih Tanah, berbatu dan Murah	Jln. Jakarta Gg. Perjuangan Blok 17 RT,72, Kota Samarinda	400 Meter	Badan Pengelolaan Keuangan dan Aset Daerah	Diteruskan ke Forum SKPD
4086	Sutomo Jabir, S.T, M.T	PKB	Produksi Pertanian Pangan masih rendah	perlunya bantuan alat alat pertanian agar dapat meningkatkan taraf ekonomi anggota kelompok tani	Jalan Poros Sangatta-Bontang KM 6 - 7 RT 4 Dusun Danau Raya (Kelompok Tani Karya Bersama), Kab. Kutai Timur	1 paket	Badan Pengelolaan Keuangan dan Aset Daerah	Diteruskan ke Forum SKPD
4087	Sutomo Jabir, S.T, M.T	PKB	Peran pemuda belum terlibat secara nyata dalam membangun kemandirian daerah	perlunya bantuan pengadaan sarana dan prasarana untuk meningkatkan bakat seni pemuda pemudi yang ada di kota bontang khususnya kelompok (persatuan penyanyi dan pemusik lokal bontang P3LB)	Jl Pelabuhan III Nomor 33 RT. 33 (P3LB), Kota Bontang	1 set	Sekretariat Daerah	Diteruskan ke Forum SKPD
4088	Ir. Agus Suwandy	Gerindra	Peningkatan Layanan Infrastruktur Jalan	Jalan masih tanah dan berbatu	Jln. Giri Rejo Gang. Usaha Tani RT.25, Kota Samarinda	100 Meter	Badan Pengelolaan Keuangan dan Aset Daerah	Diteruskan ke Forum SKPD

No	Pengusul	Fraksi	Usulan	Permasalahan	Alamat	Koefisien	PD Tujuan Akhir	Status
4089	Dr. H. Rusman Ya'qub, S.Pd, M.Si	PPP	Pengendalian Banjir	Gorong - gorong	Blok D Rt 102, Kota Samarinda	3 meter	Badan Pengelolaan Keuangan dan Aset Daerah	Diteruskan ke Forum SKPD
4090	Dr. H. Rusman Ya'qub, S.Pd, M.Si	PPP	Pengendalian Banjir	Drainase	Jl. Rajawali Dalam I Rt 108, Kota Samarinda	24.000 meter	Badan Pengelolaan Keuangan dan Aset Daerah	Diteruskan ke Forum SKPD
4091	Ir. Agus Suwandy	Gerindra	Peningkatan Layanan Infrastruktur Jalan	Jalan Berlubang	Jl. PM. Noor Rapak Binuang 1 RT.26, Kota Samarinda	200 Meter	Badan Pengelolaan Keuangan dan Aset Daerah	Diteruskan ke Forum SKPD
4092	Ir. Agus Suwandy	Gerindra	Peningkatan Layanan Infrastruktur Jalan	Jalan Rusak dan masih jalan tanah	Jln. PM Noor Rapak Binuang 2 RT.26 Menuju SMP 11 Perjuangan, Kota Samarinda	200 Meter	Badan Pengelolaan Keuangan dan Aset Daerah	Diteruskan ke Forum SKPD
4093	Ir. Agus Suwandy	Gerindra	Peningkatan Layanan Infrastruktur Jalan	Jalan Masih tanah dan berbatu	Jln. Giri Makmur RT.23, Kota Samarinda	200 Meter	Badan Pengelolaan Keuangan dan Aset Daerah	Diteruskan ke Forum SKPD
4094	Dr. H. Rusman Ya'qub, S.Pd, M.Si	PPP	Pengendalian Banjir	Pembuatan Gorong - gorong	Jl. Gatot Subroto Rt 23, Kota Samarinda	37.5 meter	Badan Pengelolaan Keuangan dan Aset Daerah	Diteruskan ke Forum SKPD
4095	Dr. H. Rusman Ya'qub, S.Pd, M.Si	PPP	Pengendalian Banjir	Pembuatan Gorong - gorong	Jl. Gatot Subroto Rt 24, Kota Samarinda	37.5 meter	Badan Pengelolaan Keuangan dan Aset Daerah	Diteruskan ke Forum SKPD
4096	Ir. Agus Suwandy	Gerindra	Peningkatan Layanan Infrastruktur Jalan	jalan rusak	Jln. Ahmad Yani Perumahan Cenderawasih Permai Gg. Baru RT.17, Kota Samarinda	120 Meter	Badan Pengelolaan Keuangan dan Aset Daerah	Diteruskan ke Forum SKPD
4097	Dr. H. Rusman Ya'qub, S.Pd, M.Si	PPP	Pengendalian Banjir	Drainase	Jl. Kemakmuran Gg PLN Blok A Rt 22, Kota Samarinda	20 meter	Badan Pengelolaan Keuangan dan Aset Daerah	Diteruskan ke Forum SKPD
4098	Dr. H. Rusman Ya'qub, S.Pd, M.Si	PPP	Pengendalian Banjir	Drainase	Jl. Sentosa Gg I Blok A, Kota Samarinda	23.750 meter	Badan Pengelolaan Keuangan dan Aset Daerah	Diteruskan ke Forum SKPD
4099	Dr. H. Rusman Ya'qub, S.Pd, M.Si	PPP	Pengendalian Banjir	Drainase	Jl. Sentosa Gg 3 Blok B, Kota Samarinda	3.800 meter	Badan Pengelolaan Keuangan dan Aset Daerah	Diteruskan ke Forum SKPD
4100	Dr. H. Rusman Ya'qub, S.Pd, M.Si	PPP	Pengendalian Banjir	Perbaiki jalan	Jl. Gunung Lingai Gg. Rahman Rt 22, Kota Samarinda	300 meter	Badan Pengelolaan Keuangan dan Aset Daerah	Diteruskan ke Forum SKPD
4101	Dr. H. Rusman Ya'qub, S.Pd, M.Si	PPP	Pengendalian Banjir	Pembutan Gorong -gorong	Gg Tantina, Kota Samarinda	50 meter	Badan Pengelolaan Keuangan dan Aset Daerah	Diteruskan ke Forum SKPD

No	Pengusul	Fraksi	Usulan	Permasalahan	Alamat	Koefisien	PD Tujuan Akhir	Status
4102	Dr. H. Rusman Ya'qub, S.Pd, M.Si	PPP	Pengendalian Banjir	Perbaikan Parit Kiri dan Kanan	Jl. Hasan Basri Gg 5 Blok A Rt 19, Kota Samarinda	3.000 meter	Badan Pengelolaan Keuangan dan Aset Daerah	Diteruskan ke Forum SKPD
4103	Ely Hartati Rasyid	PDI-P	Peningkatan Layanan Irigasi	Diperlukan normalisasi irigasi untuk memenuhi kebutuhan lahan para petani (Kelompok Tani Kenanga) di desa Bukit Raya	Kelompok Tani Kenanga Jl.Anggrek Rt.04, Kab. Kutai Kartanegara	1500 meter	Badan Pengelolaan Keuangan dan Aset Daerah	Diteruskan ke Forum SKPD
4104	Ely Hartati Rasyid	PDI-P	Peningkatan Layanan Infrastruktur Jalan	Perlunya semenisasi jalan yang rusak di gang puring untuk kelancaran pengguna jalan	Gang Puring 4 RT 10, Kab. Kutai Kartanegara	250 meter	Badan Pengelolaan Keuangan dan Aset Daerah	Diteruskan ke Forum SKPD
4105	Veridiana Huraq Wang, S.pd, M.M	PDI-P	Peningkatan Layanan Infrastruktur Jalan	Semenisasi beton beertulang jalan rusak	Kampung Baloq Asa, Kab. Kutai Barat	1000 M	Badan Pengelolaan Keuangan dan Aset Daerah	Diteruskan ke Forum SKPD
4106	Ely Hartati Rasyid	PDI-P	Peningkatan Layanan Infrastruktur Jalan	Perlunya pengerasan Jalan usaha tani Rukun Tani Desa Karya Jaya yang kurang memadai dan rusak sehingga mengganggu kelancaran transportasi	Jln.Pembangunan RT VIII/III - Jalan Usaha Tani, Kab. Kutai Kartanegara	350 meter	Badan Pengelolaan Keuangan dan Aset Daerah	Diteruskan ke Forum SKPD
4107	Ely Hartati Rasyid	PDI-P	Peningkatan Layanan Infrastruktur Jalan	Akses jalan yang kurang memadai dan tidak layak di gang kenangan , sehingga perlunya dibangun gang	Gg. Kenangan Rt. 19,, Kab. Kutai Kartanegara	300 meter	Badan Pengelolaan Keuangan dan Aset Daerah	Diteruskan ke Forum SKPD
4108	Ely Hartati Rasyid	PDI-P	Peningkatan Layanan Infrastruktur Jalan	akses jalan yang tidak lancar dan rusak sehingga perlu dilakukan peningkatan jalan	Jl. Sawmel RT. 15, Kab. Kutai Kartanegara	300 meter	Badan Pengelolaan Keuangan dan Aset Daerah	Diteruskan ke Forum SKPD
4109	H. Akhmed Reza Fachlevi, S.Sos	Gerindra	Pembangunan Tempat Ibadah	belum adanya sarana tempat ibadah dan kurangnya fasilitas lainnya di pesantren Al Muhibbin	jalan pulau karamah RT 07, Kab. Kutai Kartanegara	750 m2	Sekretariat Daerah	Diteruskan ke Forum SKPD
4110	H. Akhmed Reza Fachlevi, S.Sos	Gerindra	Masih Rendahnya Produksi dan Pengembangan Budidaya Ikan	belum tersedianya akses jalan bagi nelayan menuju hutan desa	RT 7, Kab. Kutai Kartanegara	7500 meter	Badan Pengelolaan Keuangan dan Aset Daerah	Diteruskan ke Forum SKPD
4111	H. Akhmed Reza Fachlevi, S.Sos	Gerindra	Pembangunan Tempat Ibadah	belum tersedianya kanopi langgar	RT 2, Kab. Kutai Kartanegara	225 m2	Sekretariat Daerah	Diteruskan ke Forum SKPD
4112	Veridiana Huraq Wang, S.pd, M.M	PDI-P	Pembangunan Tempat Ibadah	pembangunan belum selesai	Jl. Sempekat Ramaaq RT. 03 Linggang Jelemuq, Kab. Kutai Barat	50 M2	Sekretariat Daerah	Diteruskan ke Forum SKPD

No	Pengusul	Fraksi	Usulan	Permasalahan	Alamat	Koefisien	PD Tujuan Akhir	Status
4113	H. Akhmed Reza Fachlevi, S.Sos	Gerindra	Masih rendahnya produksi pangan asal ternak	dalam rangka peningkatan ekonomi masyarakat serta belum maksimalnya pemanfaatan lahan kelompok ingin maju bersama	RT 06, Kab. Kutai Kartanegara	25 ekor	Badan Pengelolaan Keuangan dan Aset Daerah	Diteruskan ke Forum SKPD
4114	H. Akhmed Reza Fachlevi, S.Sos	Gerindra	Peningkatan Layanan Infrastruktur Jalan	belum tersambungny jalan usaha tani	RT 5, Kab. Kutai Kartanegara	500 meter	Badan Pengelolaan Keuangan dan Aset Daerah	Diteruskan ke Forum SKPD
4115	H. Akhmed Reza Fachlevi, S.Sos	Gerindra	Masih Rendahnya Produksi dan Pengembangan Budidaya Ikan	berkurangnya produksi perikanan di karena kurangnya sarana dan alat tangkap	jalan P Hidayatullah RT 7, Kab. Kutai Kartanegara	16 buah	Badan Pengelolaan Keuangan dan Aset Daerah	Diteruskan ke Forum SKPD
4116	Ir. Agus Suwandy	Gerindra	Peningkatan Layanan Infrastruktur Jalan	Jalan rusak dan masih tanah	Jl. Rawa Sari 1 RT. 12, Kota Samarinda	150 Meter	Badan Pengelolaan Keuangan dan Aset Daerah	Diteruskan ke Forum SKPD
4117	Ir. Agus Suwandy	Gerindra	Peningkatan Layanan Infrastruktur Jalan	Jalan Rusak dan masih berbatu	Jl. Rawa Sari 2 RT.12, Kota Samarinda	150 Meter	Badan Pengelolaan Keuangan dan Aset Daerah	Diteruskan ke Forum SKPD
4118	Ir. Agus Suwandy	Gerindra	Peningkatan Layanan Infrastruktur Jalan	Jalan Masih Bertabtu dan rusak	Jl. P. Suryanata Gang. Kenanga RT.58, Kota Samarinda	50 Meter	Badan Pengelolaan Keuangan dan Aset Daerah	Diteruskan ke Forum SKPD
4119	Ananda Emira Moeis, S.Sn	PDI-P	Produksi Pertanian Pangan masih rendah	Permohonan Alat Mesin Pertanian (Alsitan), Kelompok Tani Duta Tani Kelurahan Makroman Kecamatan Sambutan Kota Samarinda Kalimantan Timur	Jl. Purwobinangun RT. 14, Kota Samarinda	1 Unit	Dinas Pangan, Tanaman Pangan dan Hortikultura	Diteruskan ke Forum SKPD
4120	H. Akhmed Reza Fachlevi, S.Sos	Gerindra	Peningkatan Layanan Infrastruktur Jalan	belum terhubungnya akses jalan jembatan ulin masyarakat	rt 04, Kab. Kutai Kartanegara	1100 meter	Badan Pengelolaan Keuangan dan Aset Daerah	Diteruskan ke Forum SKPD
4121	Harun Al Rasyid, S.H	PKS	Pengendalian Banjir	Peningkatan Kanal Drainase Penanggulangan Banjir	Saleba Rt 21, Rt 27, Rt 06, Kota Bontang	205 Meter	Badan Pengelolaan Keuangan dan Aset Daerah	Diteruskan ke Forum SKPD
4122	H. Akhmed Reza Fachlevi, S.Sos	Gerindra	Masih Rendahnya Produksi dan Pengembangan Budidaya Ikan	belum mempunyai sarana dan prasarana produksi pakan ikan	RT 7 Dusun Bangun Sari, Kab. Kutai Kartanegara	2 buah	Badan Pengelolaan Keuangan dan Aset Daerah	Diteruskan ke Forum SKPD
4123	Puji Hartadi, S.T	PKB	Produktivitas perkebunan rakyat masih rendah	Kelompok Tani "Sipatokkong Sipatuo" memerlukan bantuan sarana pascasarjana panen Kelapa Sawit (Quick Truck QT-14 E Series)	Jalan Sultan Hasanuddin RT. 02 Desa Salo Cella, Kab. Kutai Kartanegara	5 unit	Badan Pengelolaan Keuangan dan Aset Daerah	Diteruskan ke Forum SKPD
4124	H. Akhmed Reza Fachlevi, S.Sos	Gerindra	Masih Rendahnya Produksi dan Pengembangan Budidaya Ikan	belum adanya sarana pembuatan pakan ikan kelompok perikanan Berkah Kolam	Rt 7 Dusun Bangun Sari, Kab. Kutai Kartanegara	2 buah	Badan Pengelolaan Keuangan dan Aset Daerah	Diteruskan ke Forum SKPD
4125	Dr. H. Rusman	PPP	Pengendalian Banjir	Drainase	Jl. Lambung Mangkurat Gg Melati Rt 85, Kota Samarinda	4.000 Meter	Badan Pengelolaan Keuangan dan Aset Daerah	Diteruskan ke Forum SKPD

No	Pengusul	Fraksi	Usulan	Permasalahan	Alamat	Koefisien	PD Tujuan Akhir	Status
	Ya'qub, S.Pd, M.Si							
4126	Ir. Agus Suwandu	Gerindra	Peningkatan Layanan Infrastruktur Jalan	Jalan Rusak dan Berbatu	Jln. Katamso Gg. Madya RT.04, Kota Samarinda	400 Meter	Badan Pengelolaan Keuangan dan Aset Daerah	Diteruskan ke Forum SKPD
4127	H. Akhmed Reza Fachlevi, S.Sos	Gerindra	Pengendalian Banjir	sering banjir apabila hujan, sehingga perlu normalisasi dan penurapan sungai	RT 2,10,11,12,14,15,dan 19, Kab. Kutai Kartanegara	3000 meter	Badan Pengelolaan Keuangan dan Aset Daerah	Diteruskan ke Forum SKPD
4128	Ir. Agus Suwandu	Gerindra	Peningkatan Layanan Infrastruktur Jalan	Jalan Rusak dan berbatu	Jln. KH. Samanhudi Gg. Annor 2 RT.03, Kota Samarinda	450 Meter	Badan Pengelolaan Keuangan dan Aset Daerah	Diteruskan ke Forum SKPD
4129	Ir. Agus Suwandu	Gerindra	Peningkatan Layanan Infrastruktur Jalan	Jalan Rusak dan berbatu	Jln. KH. Samanhudi Gg. Annor 2 Blok.B RT.03, Kota Samarinda	450 Meter	Badan Pengelolaan Keuangan dan Aset Daerah	Diteruskan ke Forum SKPD
4130	Rima Hartati, SE	PPP	Peningkatan Layanan Infrastruktur Jalan	Kondisi Jalan Rusak dan berlubang	Jalan Poros Simpang 3 Samarinda-Bontang-Muara Badak Menuju Simpang 6 Muara Badak, Kab. Kutai Kartanegara	8000 Meter	Badan Pengelolaan Keuangan dan Aset Daerah	Diteruskan ke Forum SKPD
4131	Ir. Agus Suwandu	Gerindra	Peningkatan Layanan Infrastruktur Jalan	Jalan Rusak dan Berbatu	Jln. AW. Syahrane Gg. Jambu RT.02, Kota Samarinda	450 Meter	Badan Pengelolaan Keuangan dan Aset Daerah	Diteruskan ke Forum SKPD
4132	Hj. Fitri Maisyaroh, S.T	PKS	Pembangunan Tempat Ibadah	Perlunya bangunan sekolah SDIT Nurul Ilmi	Jalan Pemuda RT 20, Kota Balikpapan	1 unit	Sekretariat Daerah	Diteruskan ke Forum SKPD
4133	Rima Hartati, SE	PPP	Peningkatan Layanan Infrastruktur Jalan	Perlunya semenisasi Jalan Usaha Tani karena saat ini kondisi jalan baru tahap pengerasan	Desa Sumber Sari, Kab. Kutai Kartanegara	150 Meter	Badan Pengelolaan Keuangan dan Aset Daerah	Diteruskan ke Forum SKPD
4134	Ir. Agus Suwandu	Gerindra	Peningkatan Layanan Infrastruktur Jalan	Jalan Rusak dan berbatu	Jln. KH. Mas Mansyur Gg. Manggis RT.14, Kota Samarinda	450 Meter	Badan Pengelolaan Keuangan dan Aset Daerah	Diteruskan ke Forum SKPD
4135	Dr. H. Rusman Ya'qub, S.Pd, M.Si	PPP	Pengendalian Banjir	Drainase	Jl. Gunung Lingai Gg. Rahman Rt 22, Kota Samarinda	90 Meter	Badan Pengelolaan Keuangan dan Aset Daerah	Diteruskan ke Forum SKPD
4136	Hj. Fitri Maisyaroh, S.T	PKS	Pembangunan Tempat Ibadah	Perlunya pelatihan guna pengembangan kualitas sumber daya manusia berupa kegiatan training, pembinaan, dll melalui Yayasan Pemberdayaan Insan Sejati	Jalan Marsma R. Iswahyudi RT 23, Kota Balikpapan	20 kegiatan	Sekretariat Daerah	Diteruskan ke Forum SKPD
4137	Rima Hartati, SE	PPP	Peningkatan Layanan Infrastruktur Jalan	Kondisi jalan masih menggunakan kayu dan banyak mengalami kerusakan patah maupun lepas pakumya	Jl.Pramono RT.002, Kab. Kutai Kartanegara	1 Paket	Badan Pengelolaan Keuangan dan Aset Daerah	Diteruskan ke Forum SKPD
4138	Ir. Agus Suwandu	Gerindra	Peningkatan Layanan Infrastruktur Jalan	Jalan Masih tanah dan berbatu	Jln. Jambu - Jambu, Swadaya dan Kediri RT. 004, Kota Samarinda	4000 Meter	Badan Pengelolaan Keuangan dan Aset Daerah	Diteruskan ke Forum SKPD
4139	Hj. Fitri Maisyaroh, S.T	PKS	Pembangunan Tempat Ibadah	Perlu adanya pembangunan gedung TK BAP Mawar Putih II	RT 18, Kota Balikpapan	1 unit	Sekretariat Daerah	Diteruskan ke Forum SKPD

No	Pengusul	Fraksi	Usulan	Permasalahan	Alamat	Koefisien	PD Tujuan Akhir	Status
4140	Rima Hartati, SE	PPP	Pengendalian Banjir	Perlunya lanjutan Pembuatan jalan usaha tani	RT.002 Desa Ponoragan, Kab. Kutai Kartanegara	650 Meter	Badan Pengelolaan Keuangan dan Aset Daerah	Diteruskan ke Forum SKPD
4141	Hj. Fitri Maisyaroh, S.T	PKS	Pembangunan Tempat Ibadah	Perlu adanya penyelenggaraan dan pembinaan kepada kaum mualaf dalam hal prosesi syahadat. kelengkapan administrasi, kajian rutin, dll melalui Mualaf Center Balikpapan	Jalan Syarifuddin Yoes Masjid Ar-Rahmah Sepinggan Pratama, Kota Balikpapan	5 kegiatan	Sekretariat Daerah	Diteruskan ke Forum SKPD
4142	Ir. Agus Suwanddy	Gerindra	Peningkatan Layanan Infrastruktur Jalan	Jalan Rusak dan Berbatu	Jln. Merbabu Gang. Dahlia RT.09, Kota Samarinda	450 Meter	Badan Pengelolaan Keuangan dan Aset Daerah	Diteruskan ke Forum SKPD
4143	Rima Hartati, SE	PPP	Pembangunan Tempat Ibadah	Saat ini pembangunan Masjid Al Mujahidin hanya mengharapkan swadaya masyarakat dan orangn yang melintas	Jalan Poros Kota Bangun RT.004, Kab. Kutai Kartanegara	1 Paket	Sekretariat Daerah	Diteruskan ke Forum SKPD
4144	Rima Hartati, SE	PPP	Peningkatan Layanan Infrastruktur Jalan	Kondisi Jalan Provinsi Dari Tenggarong-Kota Bangun banyak yang rusak dan berlubang	Jalan Poros Tenggarong -Kota Bangun, Kab. Kutai Kartanegara	1 Paket	Badan Pengelolaan Keuangan dan Aset Daerah	Diteruskan ke Forum SKPD
4145	Ir. Agus Suwanddy	Gerindra	Peningkatan Layanan Infrastruktur Jalan	Jalan masih tanah, rusak,dan Berbatu	Jln. Citanduy RT.24, Kota Samarinda	450 Meter	Badan Pengelolaan Keuangan dan Aset Daerah	Diteruskan ke Forum SKPD
4146	Rima Hartati, SE	PPP	Pembangunan Tempat Ibadah	Perlunya renovasi Langgar Al-Amin	RT.01 Kelurahan Maluhu, Kab. Kutai Kartanegara	1 Paket	Sekretariat Daerah	Diteruskan ke Forum SKPD
4147	Rima Hartati, SE	PPP	Peningkatan Layanan Infrastruktur Jalan	Perlunya semenisasi jalan Gang.7	Gang.7 RT.01 Kel.Maluhu, Kab. Kutai Kartanegara	50 Meter	Badan Pengelolaan Keuangan dan Aset Daerah	Diteruskan ke Forum SKPD
4148	Rima Hartati, SE	PPP	Peningkatan Layanan Infrastruktur Jalan	Perlunya Semenisasi jalan gang	Gang 7 RT.001 Kel.Maluhu, Kab. Kutai Kartanegara	50 Meter	Badan Pengelolaan Keuangan dan Aset Daerah	Diteruskan ke Forum SKPD
4149	Rima Hartati, SE	PPP	Peningkatan Layanan Infrastruktur Jalan	Semenisasi Gang 8	Gang 8 RT.001, Kab. Kutai Kartanegara	150 Meter	Badan Pengelolaan Keuangan dan Aset Daerah	Diteruskan ke Forum SKPD
4150	Hj. Fitri Maisyaroh, S.T	PKS	Pembangunan Tempat Ibadah	Perlu adanya peningkatan kapasitas perempuan terhadap dunia perpolitikan melalui Kaukus Perempuan Politik Indonesia (KPPPI)	Jalan RE Martadinata RT 15 No. 02 Gang Hasanuddin, Kota Balikpapan	5 kegiatan	Badan Kesatuan Bangsa dan Politik	Diteruskan ke Forum SKPD
4151	Rima Hartati, SE	PPP	Peningkatan Layanan Infrastruktur Jalan	Perlunya semenisasi gang 9	Gang 9 RT.001 Maluhu, Kab. Kutai Kartanegara	150 Meter	Badan Pengelolaan Keuangan dan Aset Daerah	Diteruskan ke Forum SKPD
4152	Rima Hartati, SE	PPP	Peningkatan Layanan Infrastruktur Jalan	Sering terjadi banjir	Gang 5 RT.001 Maluhu, Kab. Kutai Kartanegara	150 Meter	Badan Pengelolaan Keuangan dan Aset Daerah	Diteruskan ke Forum SKPD
4153	Rima Hartati, SE	PPP	Peningkatan Layanan Infrastruktur Jalan	Perbaiki jalan Blok A	Jalan Blok A RT.24 Kel.Maluhu, Kab. Kutai Kartanegara	150 Meter	Badan Pengelolaan Keuangan dan Aset Daerah	Diteruskan ke Forum SKPD
4154	Hj. Fitri Maisyaroh, S.T	PKS	Pembangunan Tempat Ibadah	Perlu adanya peningkatan kapasitas perempuan terhadap dunia perpolitikan melalui Yayasan Pemberdayaan Perempuan	Jalan Syarifuddin Yoes PMIP RT 50 Blok E3 No. 35, Kota Balikpapan	5 kegiatan	Badan Kesatuan Bangsa dan Politik	Diteruskan ke Forum SKPD



No	Pengusul	Fraksi	Usulan	Permasalahan	Alamat	Koefisien	PD Tujuan Akhir	Status
4155	Rima Hartati, SE	PPP	Pengendalian Banjir	Saluran Drainase buntu dan tidak adanya jalur ke anak sungai	RT.24 Kelurahan Maluhu, Kab. Kutai Kartanegara	300 Meter	Badan Pengelolaan Keuangan dan Aset Daerah	Diteruskan ke Forum SKPD
4156	Ananda Emira Moeis, S.Sn	PDI-P	Peningkatan Layanan Infrastruktur Jalan	Semenisasi Jalan, Jl. Saleh Arsyad Gg. Durian RT. 24 Kel. Sungai Kapih Kec. Sambutan	Jl. Saleh Arsyad Gg. Durian RT. 24, Kota Samarinda	200 meter	Badan Pengelolaan Keuangan dan Aset Daerah	Validasi Mitra Bappeda
4157	Puji Hartadi, S.T	PKB	Produksi Pertanian Pangan masih rendah	Kelompok Tani Sinar Jaya memerlukan hand traktor M 1000 X RD 85 DI-2 S/STD/35 (KIT)	Dusun Sinar Harapan RT. VII Desa Tanjung Harapan, Kab. Kutai Kartanegara	2 unit	Badan Pengelolaan Keuangan dan Aset Daerah	Diteruskan ke Forum SKPD
4158	Sutomo Jabir, S.T, M.T	PKB	Belum Meratanya Kualitas Pelayanan Pendidikan	perlunya bantuan sarana dan prasarana belajar seperti komputer dan meja komputer untuk meningkatkan kualitas belajar siswa.	Jalan H Masdar RT 64 (MTS INSAN CENDEKIA SANGATTA), Kab. Kutai Timur	75 set	Sekretariat Daerah	Diteruskan ke Forum SKPD
4159	Ir. Agus Suwandy	Gerindra	Peningkatan Layanan Infrastruktur Jalan	Jalan Masih tanah dan Berbatu	Jln. Merapi gang. PPU RT.014, Kota Samarinda	400 Meter	Badan Pengelolaan Keuangan dan Aset Daerah	Diteruskan ke Forum SKPD
4160	Ir. Agus Suwandy	Gerindra	Peningkatan Layanan Infrastruktur Jalan	Jalan Rusak dan Berbatu	Jln. Giri Mukti Gg. Agatis RT.17, Kota Samarinda	438 Meter	Badan Pengelolaan Keuangan dan Aset Daerah	Diteruskan ke Forum SKPD
4161	H. Hasanuddin Mas'ud	Golkar	Peningkatan Kualitas Pelayanan Kesehatan	Pembangunan Gedung Posyandu	Jalan Prona 1 RT. 26 Sepinggan Raya, Kota Balikpapan	1 Paket	Sekretariat Daerah	Diteruskan ke Forum SKPD
4162	Ir. Agus Suwandy	Gerindra	Peningkatan Layanan Infrastruktur Jalan	Jalan Rusak dan Berbatu	Jln. Giri Mukti Gg. Cemara RT.17,, Kota Samarinda	225 Meter	Badan Pengelolaan Keuangan dan Aset Daerah	Diteruskan ke Forum SKPD
4163	Sapto Setyo Pramono, S.T, M.T	Golkar	Desa dan Masyarakat belum optimal diberdayakan	Belum adanya mobil Ambulance untuk keperluan evakuasi warga yang sakit atau meninggal dunia	Jl. Danau Toba No.01, Kota Samarinda	1 Mobil	Sekretariat Daerah	Diteruskan ke Forum SKPD
4164	Sapto Setyo Pramono, S.T, M.T	Golkar	Desa dan Masyarakat belum optimal diberdayakan	TK-TKP AL-Qur'an belum pernah di rehab	Jl.Danau Toba RT.101, Kota Samarinda	64 Meter	Sekretariat Daerah	Diteruskan ke Forum SKPD
4165	Ir. Agus Suwandy	Gerindra	Peningkatan Layanan Infrastruktur Jalan	Jalan Rusak dan berbatu	Jln. jakarta Perumahan Prambanan Blok.B1 RT.72, Kota Samarinda	320 Meter	Badan Pengelolaan Keuangan dan Aset Daerah	Diteruskan ke Forum SKPD
4166	Ir. Agus Suwandy	Gerindra	Peningkatan Layanan Infrastruktur Jalan	Jalan Rusak dan berbatu	Jln. jakarta Perumahan Prambanan Blok.B.2 RT.72, Kota Samarinda	470 Meter	Badan Pengelolaan Keuangan dan Aset Daerah	Diteruskan ke Forum SKPD
4167	Ir. Agus Suwandy	Gerindra	Peningkatan Layanan Infrastruktur Jalan	Jalan Rusak dan Berbatu	Jln. jakarta Perumahan Prambanan Blok. S3 RT.72, Kota Samarinda	464 Meter	Badan Pengelolaan Keuangan dan Aset Daerah	Diteruskan ke Forum SKPD
4168	Ir. Agus Suwandy	Gerindra	Peningkatan Layanan Infrastruktur Jalan	Jalan Rusak dan berbatu	Jln. jakarta Perumahan Prambanan Blok.S4 RT.72, Kota Samarinda	495 Meter	Badan Pengelolaan Keuangan dan Aset Daerah	Diteruskan ke Forum SKPD
4169	Ir. Agus Suwandy	Gerindra	Peningkatan Layanan Infrastruktur Jalan	Jalan Rusan dan Berbatu	Jln. jakarta Perumahan Prambanan Blok.S5 RT.72, Kota Samarinda	620 Meter	Badan Pengelolaan Keuangan dan Aset Daerah	Diteruskan ke Forum SKPD
4170	Ir. Agus Suwandy	Gerindra	Peningkatan Layanan Infrastruktur Jalan	Jalan Rusak dan Berbatu	Jln. jakarta Perumahan Prambanan Blok.S6 RT.72, Kota Samarinda	765 Meter	Badan Pengelolaan Keuangan dan Aset Daerah	Diteruskan ke Forum SKPD
4171	Ir. Agus Suwandy	Gerindra	Peningkatan Layanan Infrastruktur Jalan	Jalan Masih rusak dan berbatu	Jln. jakarta Perumahan Prambanan Blok. L.7 RT.72, Kota Samarinda	395 Meter	Badan Pengelolaan Keuangan dan Aset Daerah	Diteruskan ke Forum SKPD
4172	Ir. Agus Suwandy	Gerindra	Peningkatan Layanan Infrastruktur Jalan	Jalan rusak dan berbatu	Jln. jakarta Perumahan Prambanan Blok. L.8 RT.72, Kota Samarinda	725 Meter	Badan Pengelolaan Keuangan dan Aset Daerah	Diteruskan ke Forum SKPD



No	Pengusul	Fraksi	Usulan	Permasalahan	Alamat	Koefisien	PD Tujuan Akhir	Status
4173	H. Hasanuddin Mas'ud	Golkar	Peningkatan Layanan Infrastruktur Jalan	Perbaikan Jalan Tangga Gang Merdeka	Jalan Letj. S. Parman Gunung Guntur, Kota Balikpapan	200 Meter	Badan Pengelolaan Keuangan dan Aset Daerah	Diteruskan ke Forum SKPD
4174	Ir. Agus Suwandy	Gerindra	Peningkatan Layanan Infrastruktur Jalan	Jalan Rusak dan Berbatu	Jln. jakarta Perumahan Prambanan Blok.L.9 RT.72, Kota Samarinda	680 Meter	Badan Pengelolaan Keuangan dan Aset Daerah	Diteruskan ke Forum SKPD
4175	Dr. H. Rusman Ya'qub, S.Pd, M.Si	PPP	Pembangunan Tempat Ibadah	Pengurus Langgar Al Azhar	Jl. Abdul Wahab Syahrani Gg 15 Rt 35, Kota Samarinda	1 Paket	Sekretariat Daerah	Diteruskan ke Forum SKPD
4176	Ir. Agus Suwandy	Gerindra	Peningkatan Layanan Infrastruktur Jalan	Jalan Rusak dan Berbatu	Jln. jakarta Perumahan Prambanan Blok.L.10 RT.72, Kota Samarinda	460 Meter	Badan Pengelolaan Keuangan dan Aset Daerah	Diteruskan ke Forum SKPD
4177	Ir. Agus Suwandy	Gerindra	Peningkatan Layanan Infrastruktur Jalan	jalan rusak dan berbatu	Jln. jakarta Perumahan Prambanan Blok. D.11 RT.72, Kota Samarinda	665 Meter	Badan Pengelolaan Keuangan dan Aset Daerah	Diteruskan ke Forum SKPD
4178	Ir. Agus Suwandy	Gerindra	Peningkatan Layanan Infrastruktur Jalan	Jalan Rusak dan Berbatu	Jln. jakarta Perumahan Prambanan Blok. D.12 RT.72, Kota Samarinda	775 Meter	Badan Pengelolaan Keuangan dan Aset Daerah	Diteruskan ke Forum SKPD
4179	Ir. Seno Aji, M.Si	Gerindra	Masih Rendahnya Produksi dan Pengembangan Budidaya Ikan	Permohonan Bantuan Pengadaan (Bibit Ikan Unggulan, Pakan dan Perlengkapan)	Desa Sidomulyo, Kab. Kutai Kartanegara	1 paket	Badan Pengelolaan Keuangan dan Aset Daerah	Diteruskan ke Forum SKPD
4180	Salehuddin, S.Sos, S.Fil	Golkar	Masih Rendahnya Produksi dan Pengembangan Budidaya Ikan	Sarana prasarana budidaya belum ada. Bantuan kolam terpal Pokdakan Belontong Makmur Desa Liang	Jalan Awang Long RT 05 desa Liang, Kab. Kutai Kartanegara	12 kotak	Badan Pengelolaan Keuangan dan Aset Daerah	Diteruskan ke Forum SKPD
4181	Ir. Agus Suwandy	Gerindra	Peningkatan Layanan Infrastruktur Jalan	Jalan Masih berbatu	Jln. Padat Karya Gg. pesut RT.02, Kota Samarinda	800 Meter	Badan Pengelolaan Keuangan dan Aset Daerah	Diteruskan ke Forum SKPD
4182	Ir. Agus Suwandy	Gerindra	Peningkatan Layanan Infrastruktur Jalan	Jalan Tanah dan Berbatu	Jln. AMD Gang. Raman RT.38, Kota Samarinda	600 Meter	Badan Pengelolaan Keuangan dan Aset Daerah	Diteruskan ke Forum SKPD
4183	Ir. Agus Suwandy	Gerindra	Peningkatan Layanan Infrastruktur Jalan	Jalan masih rusak dan berbatu	Jln. Dwikora Gg. Nusantara 1 RT.30, Kota Samarinda	450 Meter	Badan Pengelolaan Keuangan dan Aset Daerah	Diteruskan ke Forum SKPD
4184	Salehuddin, S.Sos, S.Fil	Golkar	Pengendalian Banjir	Pembangunan Parit Kantor Desa dan Kantor BPD Desa Lebahulak Kec. Muara Kaman Kab. Kutai Kartanegara	Desa Lebaho ulaq Kec. Muara kaman, Kab. Kutai Kartanegara	150 Meter	Badan Pengelolaan Keuangan dan Aset Daerah	Diteruskan ke Forum SKPD
4185	Ir. Agus Suwandy	Gerindra	Peningkatan Layanan Infrastruktur Jalan	Jalan Rusak dan Berbatu	Jln. Diponegoro Gg. Kenangan 2 RT.23, Kota Samarinda	600 Meter	Badan Pengelolaan Keuangan dan Aset Daerah	Diteruskan ke Forum SKPD
4186	Ir. Agus Suwandy	Gerindra	Peningkatan Layanan Infrastruktur Jalan	Jalan Rusak dan berbatu	Jln. Dwikora Gg. Swadaya Dalam 1 dan 2 RT21, Kota Samarinda	600 Meter	Badan Pengelolaan Keuangan dan Aset Daerah	Diteruskan ke Forum SKPD
4187	Dr. H. Rusman Ya'qub, S.Pd, M.Si	PPP	Pembangunan Tempat Ibadah	Pembangunan ruang belajar pondok pesantren Al -Falah	Jl. Wanyi Dalam Rt 22, Kota Samarinda	25 Ruang	Sekretariat Daerah	Diteruskan ke Forum SKPD
4188	Hj. Fitri Maisyaroh, S.T	PKS	Peningkatan Kualitas Kawasan Kumuh	Perlu adanya perbaikan terasering cor dan parit Masjid Hidayatul Muhtadin	RT 50, Kota Balikpapan	60 meter	Badan Pengelolaan Keuangan dan Aset Daerah	Diteruskan ke Forum SKPD
4189	Ir. Seno Aji, M.Si	Gerindra	Peningkatan Layanan Listrik	Pengadaan dan Pemasangan Lampu Jalan Se kota Samarinda	Samarinda, Kota Samarinda, Seluruh Kecamatan dan Kelurahan/Desa, Kota Samarinda	1 Paket	Dinas Energi dan Sumber Daya Mineral	Validasi Mitra Bappeda

No	Pengusul	Fraksi	Usulan	Permasalahan	Alamat	Koefisien	PD Tujuan Akhir	Status
4190	Ir. Agus Suwandy	Gerindra	Peningkatan Layanan Infrastruktur Jalan	Jalan rusak dan berbatu	Jln, Palaran Indah Gg. Palaran Indah 6 RT.12, Kota Samarinda	600 Meter	Badan Pengelolaan Keuangan dan Aset Daerah	Diteruskan ke Forum SKPD
4191	Ir. Agus Suwandy	Gerindra	Peningkatan Layanan Infrastruktur Jalan	jalan rusak dan berbatu	Jln, Abadi Gg. Mandiri RT.28, Kota Samarinda	600 Meter	Badan Pengelolaan Keuangan dan Aset Daerah	Diteruskan ke Forum SKPD
4192	Ir. Agus Suwandy	Gerindra	Peningkatan Layanan Infrastruktur Jalan	Jalan Berbatu dan masih tanah	Jln, Abadi Gg. Perintis RT.28, Kota Samarinda	600 Meter	Badan Pengelolaan Keuangan dan Aset Daerah	Diteruskan ke Forum SKPD
4193	Ir. Agus Suwandy	Gerindra	Peningkatan Layanan Infrastruktur Jalan	Jalan masih tanah rusak dan berbatu	Jln. Komura 23A RT.12, Kota Samarinda	400 Meter	Badan Pengelolaan Keuangan dan Aset Daerah	Diteruskan ke Forum SKPD
4194	Salehuddin, S.Sos, S.Fil	Golkar	Pengendalian Banjir	Semenisasi Jalan Sunan Ampel Rt. 3 Desa Kota Bangun II Kec. Kota Bangun	Desa Kota Bangun II Kec. Kota Bangun, Kab. Kutai Kartanegara	250 Meter	Badan Pengelolaan Keuangan dan Aset Daerah	Diteruskan ke Forum SKPD
4195	Ir. Seno Aji, M.Si	Gerindra	Peningkatan Layanan Infrastruktur Jalan	Pengaspalan Jalan Lingkungan Desa Santan Tengah	Desa Santan Tengah, Kab. Kutai Kartanegara, Marang Kayu, Santan Tengah, Kab. Kutai Kartanegara	15000 m2	Badan Pengelolaan Keuangan dan Aset Daerah	Diteruskan ke Forum SKPD
4196	Harun Al Rasyid, S.H	PKS	Pembangunan Tempat Ibadah	Masjid Quba As Syamil	Jalan Karya Bakti Rt 04, Kota Bontang	1371 Meter	Sekretariat Daerah	Diteruskan ke Forum SKPD
4197	Hj. Fitri Maisyaroh, S.T	PKS	Peningkatan Kualitas Kawasan Kumuh	Perlu adanya pembangunan tempat wudhu dan kamar mandiMasjid Baitul Ilmi	RT 14 Masjid Baitul Ilmi, Kota Balikpapan	2 unit	Sekretariat Daerah	Diteruskan ke Forum SKPD
4198	Dr. H. Rusman Ya'qub, S.Pd, M.Si	PPP	Pengendalian Banjir	Peningkatan Drainase Jl. Gunung Lingai Rt 09 Panjang 2.600 m panjang 1 m.	Jl. Gunung Lingai Rt 09, Kota Samarinda	2.600 Meter	Badan Pengelolaan Keuangan dan Aset Daerah	Diteruskan ke Forum SKPD
4199	Hj. Fitri Maisyaroh, S.T	PKS	Peningkatan Kualitas Kawasan Kumuh	Perlu adanya aula untuk aktifitas masyarakat	RT 47, Kota Balikpapan	500 unit	Badan Pengelolaan Keuangan dan Aset Daerah	Diteruskan ke Forum SKPD
4200	Ir. Seno Aji, M.Si	Gerindra	Peningkatan Layanan Infrastruktur Jalan	Peningkatan Jalan Se Kota Samarinda Tersebar	SAMARINDA, Kota Samarinda, Seluruh Kecamatan dan Kelurahan/Desa, Kota Samarinda	10000 meter	Badan Pengelolaan Keuangan dan Aset Daerah	Diteruskan ke Forum SKPD
4201	Hj. Fitri Maisyaroh, S.T	PKS	Peningkatan Kualitas Kawasan Kumuh	Belum adanya fasilitas kesehatan berupa bangunan posyandu	Jalan Telegorejo RT 26, Kota Balikpapan	1 unit	Badan Pengelolaan Keuangan dan Aset Daerah	Diteruskan ke Forum SKPD
4202	Ir. Seno Aji, M.Si	Gerindra	Peningkatan Layanan Infrastruktur Jalan	lanjutan Semenisasi Jalan RT.19 Desa Bangun Rejo	Jln.Mulawarman No.05 RT.16 Blok.B, Kab. Kutai Kartanegara, Tenggarong Seberang, Bangun Rejo, Kab. Kutai Kartanegara	1 Paket	Badan Pengelolaan Keuangan dan Aset Daerah	Diteruskan ke Forum SKPD
4203	Hj. Fitri Maisyaroh, S.T	PKS	Pembangunan Tempat Ibadah	Pembangunan SDIT dan SMPIT Nurul Fikri	Perum. Bumi Rengganis Blok 6C No. 60 RT 34, Kota Balikpapan	1 unit	Sekretariat Daerah	Diteruskan ke Forum SKPD
4204	Ir. Seno Aji, M.Si	Gerindra	Peningkatan Layanan Infrastruktur Jalan	Turap Badan Jalan Latsitarda 2 Desa Bangun Rejo	Jl.Mulawarman No.05 rt.16 Blok B, Kab. Kutai Kartanegara, Tenggarong Seberang, Bangun Rejo, Kab. Kutai Kartanegara	1 Paket	Badan Pengelolaan Keuangan dan Aset Daerah	Diteruskan ke Forum SKPD
4205	H. Andi Harahap, S.Sos	Golkar	Peningkatan Kualitas Kawasan Kumuh	Jembatan yang ada tidak memadai untuk dijadikan pelabuhan	Desa Kayu Api RT.19, Kab. Penajam Paser Utara	1 Paket	Badan Pengelolaan Keuangan dan Aset Daerah	Diteruskan ke Forum SKPD

No	Pengusul	Fraksi	Usulan	Permasalahan	Alamat	Koefisien	PD Tujuan Akhir	Status
4206	Dr. H. Rusman Ya'qub, S.Pd, M.Si	PPP	Pengendalian Banjir	Peningkatan Paret sepanjang jl. M Sahaji P : 1.400m x 2m	jl. M.Sahaji, Kota Samarinda	2.800 Meter	Badan Pengelolaan Keuangan dan Aset Daerah	Diteruskan ke Forum SKPD
4207	Ir. Seno Aji, M.Si	Gerindra	Masih rendahnya produksi padi tanaman pangan dan hortilultura dalam pemenuhan pangan lokal	Pengadaan Rumah Jamur	JL.Mulawarman RT.016, Kab. Kutai Kartanegara, Tenggarong Seberang, Bangun Rejo, Kab. Kutai Kartanegara	1 Paket	Badan Pengelolaan Keuangan dan Aset Daerah	Diteruskan ke Forum SKPD
4208	Ir. Seno Aji, M.Si	Gerindra	Desa dan Masyarakat belum optimal diberdayakan	Pengadaan Alat Berat Excavator 45,7 Hp Kapasitas bucket,21 M	Sangasanga, Kab. Kutai Kartanegara, Sanga Sanga, Sanga-Sanga Dalam, Kab. Kutai Kartanegara	1 unit	Dinas Pekerjaan Umum, Penataan Ruang dan Perumahan Rakyat	Validasi Mitra Bappeda
4209	Hj. Fitri Maisyaroh, S.T	PKS	Pembangunan Tempat Ibadah	Perlu adanya pengadaan CCTV dan sound system di masjid Al Hikmah	Jalan Prapatan RT 29, Kota Balikpapan	4 unit	Sekretariat Daerah	Diteruskan ke Forum SKPD
4210	Dr. H. Rusman Ya'qub, S.Pd, M.Si	PPP	Pembangunan Tempat Ibadah	Pembangunan ruang belajar pondok pesantren Al-Falah	Jl. Wanyi Dalam I Rt 22 Kel. Sempaja Timur Kec. Samarinda Utara, Kota Samarinda	25 ruang	Sekretariat Daerah	Diteruskan ke Forum SKPD
4211	Ir. Seno Aji, M.Si	Gerindra	Masih rendahnya produksi pangan asal ternak	Bantuan Pengadaan Bibit Rernak Kambing,sapi, kerbau dan ayam	Muara Badak, Kab. Kutai Kartanegara	20 ekor	Badan Pengelolaan Keuangan dan Aset Daerah	Diteruskan ke Forum SKPD
4212	Sukmawati	PAN	Peningkatan Layanan Infrastruktur Jalan	Peningkatan Jalan Lingkungan RT 11 di Kelurahan Longkali	RT 11 Kecamatan Longkali, Kab. Paser	1 Paket	Badan Pengelolaan Keuangan dan Aset Daerah	Diteruskan ke Forum SKPD
4213	Sukmawati	PAN	Peran pemuda belum terlibat secara nyata dalam membangun kemandirian daerah	Pembangunan Lapangan Futsa	Kecamatan Longkali, Kab. Paser	1 Paket	Sekretariat Daerah	Validasi Mitra Bappeda
4214	Ir. Seno Aji, M.Si	Gerindra	Peningkatan Layanan Infrastruktur Jalan	Semenisasi Jalan Lingkar Dusun Karya Makmur kec.Loa Janan	loa janan, Kab. Kutai Kartanegara	2000 m2	Badan Pengelolaan Keuangan dan Aset Daerah	Diteruskan ke Forum SKPD
4215	Ir. Seno Aji, M.Si	Gerindra	Peningkatan Layanan Infrastruktur Jalan	Pembangunan Balai Dusun Se Desa Batuah	Desa Batuah, Kab. Kutai Kartanegara	1 paket	Badan Pengelolaan Keuangan dan Aset Daerah	Diteruskan ke Forum SKPD
4216	Ir. Seno Aji, M.Si	Gerindra	Peningkatan Layanan Infrastruktur Jalan	Pembangunan Workshop buat sampah	loa janan, Kab. Kutai Kartanegara	1 paket	Badan Pengelolaan Keuangan dan Aset Daerah	Diteruskan ke Forum SKPD
4217	Ir. Seno Aji, M.Si	Gerindra	Peningkatan Layanan Infrastruktur Jalan	Rehab Balai Dusun Tani Makmur	Loa Janan, Kab. Kutai Kartanegara	1 paket	Badan Pengelolaan Keuangan dan Aset Daerah	Diteruskan ke Forum SKPD
4218	Ir. Seno Aji, M.Si	Gerindra	Peningkatan Layanan Infrastruktur Jalan	Pembuatan Gorong-gorong	Loa Janan RT.18, Kab. Kutai Kartanegara	1 paket	Badan Pengelolaan Keuangan dan Aset Daerah	Diteruskan ke Forum SKPD
4219	Puji Hartadi, S.T	PKB	Belum Meratanya Kualitas Pelayanan Pendidikan	Yayasan Three Darsa Success mengajukan bantuan berupa pemberdayaan UMKM, Perpustakaan sebagai pusat literasi berbasis kelurahan,	Jalan Otto Iskandar Dinata Gang Budiman RT. 29 Nomor 12, Kota Samarinda	1 ls	Sekretariat Daerah	Diteruskan ke Forum SKPD

No	Pengusul	Fraksi	Usulan	Permasalahan	Alamat	Koefisien	PD Tujuan Akhir	Status
				Pembinaan bagi pecandu narkoba				
4220	Sukmawati	PAN	Peningkatan Layanan Infrastruktur Jalan	kondisi jalan utama dan jalan penghubung lainnya masih perlu peningkatan jalan untuk mempermudah akses Masyarakat	DESA MENDIK, Kab. Paser	1 paket	Badan Pengelolaan Keuangan dan Aset Daerah	Diteruskan ke Forum SKPD
4221	Sukmawati	PAN	Pembangunan Tempat Ibadah	Pembangunan Masjid Darul Aman	Jalan Jakarta RT 01 Desa Mendik Karya, Kab. Paser	1 Paket		Validasi Sekretariat Dewan

Keterangan : Data diambil berdasarkan “Menu Pokir” pada aplikasi SIPD per-tanggal 30 Juni 2021

## 4.5 Inovasi Pembangunan Daerah

Selain program/kegiatan yang diuraikan pada sub bab sebelumnya, dalam rangka percepatan pencapaian sasaran pembangunan daerah dan prioritas yang telah diuraikan, dikembangkan pula program-program inovasi, Beberapa program inovasi yang dikembangkan di Kalimantan Timur antara lain sebagai berikut:

### 4.5.1 Sigap Lapor Kerusakan Jalan Dan Jembatan Untuk Kaltim Berdaulat (SIGAP JUKUT)

Sigap Lapor Kerusakan Jalan dan Jembatan Untuk Kaltim Berdaulat atau disingkat Sigap Jukut adalah Aplikasi Layanan Pengaduan (*Hotline*) Kerusakan Jalan Dan Jembatan Dari Masyarakat. Aplikasi ini merupakan kanal resmi yang berfungsi menampung informasi keluhan, pengaduan dan pelaporan kerusakan jalan dan jembatan dari masyarakat secara akurat dan realtime.

Aplikasi ini dapat diakses secara online oleh masyarakat/pengguna yang telah menginstal melalui *Google Play Store*. Dalam Aplikasi ini Dinas Pekerjaan Umum Penataan Ruang dan Perumahan Rakyat Provinsi Kalimantan Timur bertindak sebagai *user* pengelola. Masyarakat yang ingin berpartisipasi dalam percepatan penanganan jalan/jembatan yang rusak pada suatu wilayah tertentu secara mudah dapat memberikan informasi kepada pengelola. Laporan yang disampaikan menyertakan foto jalan/jembatan yang mengalami kerusakan. Dalam rangka memastikan validitas laporan yang disampaikan maka pelapor wajib menyampaikan identitas yang memadai.

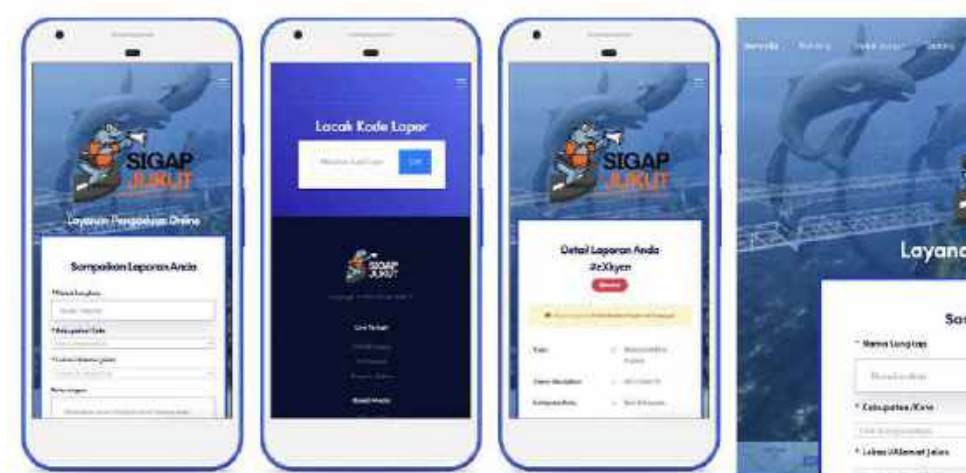

**Gambar IV.4**  
**Tampilan Aplikasi SIGAP JUKUT**



**Gambar IV.5**  
**Alur Penggunaan Aplikasi SIGAP JUKUT**

Setelah laporan masuk ke aplikasi secara otomatis terpilah dan dinotifikasikan langsung secara *realtime* ke *stakeholder* berdasarkan kewenangan penanganan jalan/jembatan. Pada jalan/jembatan kewenangan provinsi akan segera ditangani oleh Dinas Pekerjaan Umum Penataan Ruang dan Perumahan Rakyat Provinsi Kalimantan Timur. Informasi lainnya akan disampaikan ke Balai Pelaksanaan Jalan Nasional dan kabupaten/kota sesuai kewenangan. Keberhasilan aplikasi ini memiliki ketergantungan yang besar terhadap partisipasi masyarakat dalam memberikan informasi kerusakan jalan/jembatan.

#### 4.5.2 Sinergi ETAM - TJSL Rumah Layak Huni

Peningkatan Sinergi Pemerintah dan Badan Usaha dalam Pembangunan Daerah atau yang disebut dengan Sinergi ETAM yang merupakan terobosan dalam mengatasi keterbatasan fiskal Pemerintah Provinsi Kalimantan Timur dalam mendanai Program Pembangunan Daerah. Terobosan yang dilakukan adalah melalui kerjasama dengan Badan Usaha. Keterlibatan Badan usaha dalam pembangunan tidak selalu didasarkan pada pertimbangan komersial, namun juga dilakukan sebagai bagian dari pelaksanaan prinsip berusaha yang baik, melalui program tanggung jawab sosial maupun program pemberdayaan masyarakat.



Sinergi ETAM didesain menjadi inovasi penyelesaian permasalahan data program pengembangan dan pemberdayaan masyarakat pada usaha pertambangan mineral dan batubara yang belum disinergikan secara baik dengan proses penyusunan program/kegiatan pembangunan yang ada dalam Rencana Kerja Pemerintah Daerah. Adapun alat bantu yang digunakan untuk mewujudkan Sinergi ETAM adalah Aplikasi Sistem Informasi Perencanaan Pembangunan Daerah (SIPPD). Melalui aplikasi ini diharapkan program pembangunan yang direncanakan/dilaksanakan oleh pemerintah provinsi dan badan usaha dapat bersinergi dan menghindari overlapping serta diperolehnya data peran badan usaha dalam pencapaian Tujuan Pembangunan Berkelanjutan (TPB).



**Gambar IV.6**  
**Koordinasi Bappeda Provinsi Kaltim dengan Perusahaan**  
**Pertambangan Batubara**

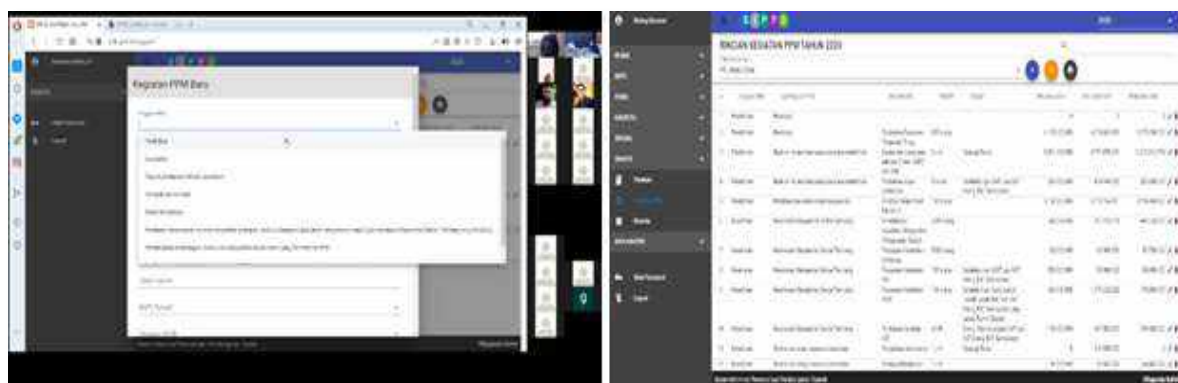

**Gambar IV.7**  
**Tampilan Input Program Pengembangan dan Pemberdayaan Masyarakat**  
**(PPM) Pertambangan Batubara pada Aplikasi Sistem Informasi**  
**Perencanaan Pembangunan Daerah (SIPPD)**

Sinergi ETAM akan ditetapkan dengan Peraturan Gubernur Kalimantan Timur, sebagai bentuk dorongan dilakukannya peningkatan sinergi pemerintah provinsi dan badan usaha dalam pembangunan daerah yang bertujuan untuk meningkatkan pemberdayaan ekonomi masyarakat menuju kesejahteraan.

Berdasarkan hal tersebut, Pemerintah Provinsi Kalimantan Timur menyiapkan Peraturan Gubernur tentang Pelaksanaan Program Prioritas Tanggung Jawab Sosial dan Lingkungan serta Program Kemitraan dan Bina Lingkungan di Provinsi Kalimantan Timur yang juga merupakan tindak lanjut dari Peraturan Daerah Provinsi Kalimantan Timur Nomor 3 tahun 2013 tentang Tanggung Jawab Sosial dan Lingkungan Perseroan Terbatas serta Program Kemitraan dan Bina Lingkungan.

Di dalam Peraturan Gubernur ini, salah satunya bertujuan untuk mendorong peran serta perusahaan/perseorangan/pihak lainnya, dalam meningkatkan percepatan dan pemerataan pembangunan daerah melalui program prioritas yang terarah dan terpadu serta bersinergi dengan program pembangunan yang dilakukan oleh badan usaha sesuai dengan ketentuan peraturan perundang-undangan. Adapun program prioritas yang dimaksud berupa Program Rumah Layak Huni dan Program Pangan untuk Penghijauan. Program prioritas ini akan diintegrasikan dalam program perusahaan tanpa mengurangi program lainnya yang merupakan kewajiban perusahaan.

Program Rumah Layak Huni bertujuan untuk mewujudkan rumah layak huni yang memenuhi persyaratan keselamatan, kesehatan, kenyamanan, dan efisiensi dalam penggunaan sumber daya serta mengedepankan aspek lingkungan. Sedangkan Program Pangan untuk Penghijauan bertujuan untuk menumbuhkan, mengembangkan dan memantapkan produksi pangan secara berkelanjutan dalam mendukung ketahanan pangan di Daerah. Program ini dilaksanakan pada lahan kritis, lahan terbuka dan/atau lahan bekas kebakaran hutan dan lahan yang berada di luar kawasan hutan yang tidak dibebani perijinan.

#### **4.5.3 50.000 Sambungan Listrik Gratis**

Dalam mewujudkan salah satu Visi Misi Gubernur Kalimantan Timur “Berdaulat Dalam Memenuhi Kebutuhan Infrastruktur Kewilayahan” khususnya berdaulat energi, Pemerintah Provinsi Kalimantan Timur melalui Dinas Energi dan Sumber Daya Mineral menggagas sebuah program kolaborasi yang melibatkan pemerintah, perusahaan swasta dan perusahaan BUMN untuk melakukan penyambungan instalasi listrik gratis bagi masyarakat yang belum teraliri listrik di sekitar jaringan listrik PLN yang didanai melalui *Corporate Social Responsibility* (CSR) perusahaan pertambangan. Program ini dinamai



50.000 Sambungan Listrik Gratis bagi masyarakat yang merupakan hasil kolaborasi antara pihak pemerintah (Dinas ESDM), perusahaan swasta (perusahaan tambang), dan BUMN (PT. PLN Persero IUV wilayah Kaltimra). Program ini dilaksanakan bertepatan dengan Hari Listrik Nasional ke 75 tanggal 27 Oktober 2020 di Desa Batuah, Kecamatan Loa Janan, Kabupaten Kutai Kartanegara.

Dalam mewujudkan salah satu Visi Misi Gubernur Kalimantan Timur “Berdaulat Dalam Memenuhi Kebutuhan Infrastruktur Kewilayahan” khususnya berdaulat energi, Pemerintah Provinsi Kalimantan Timur melalui Dinas Energi dan Sumber Daya Mineral menggagas sebuah program kolaborasi yang melibatkan pemerintah, perusahaan swasta dan perusahaan BUMN untuk melakukan penyambungan instalasi listrik gratis bagi masyarakat yang belum teraliri listrik di sekitar jaringan listrik PLN yang didanai melalui *Corporate Social Responsibility* (CSR) perusahaan pertambangan. Program ini dinamai 50.000 Sambungan Listrik Gratis bagi masyarakat yang merupakan hasil kolaborasi antara pihak pemerintah (Dinas ESDM), perusahaan swasta (perusahaan tambang), dan BUMN (PT. PLN Persero IUV wilayah Kaltimra). Program ini dilaksanakan bertepatan dengan Hari Listrik Nasional ke 75 tanggal 27 Oktober 2020 di Desa Batuah, Kecamatan Loa Janan, Kabupaten Kutai Kartanegara.



**Gambar IV.8**  
**Peresmian Program 50.000 Sambungan Listrik Gratis**

Kegiatan pemasangan sambungan listrik PLN gratis diawali dengan penyambungan instalasi listrik ke masyarakat di Desa Batuah dengan jumlah penerima 64 rumah tangga, Desa Loa Duri Ulu 46 rumah tangga dan Desa Bakungan 29 rumah tangga dengan kapasitas daya listrik yang terpasang 900 Watt sistem voucher yang didanai oleh perusahaan tambang batubara PT Karya Putra Borneo dan diresmikan oleh Bapak Gubernur Kalimantan Timur.

Dengan dilaksanakannya pencahangan 50.000 rumah tangga berlistrik tersebut, merupakan sebagai titik nol atau awal perjalanan bersejarah program pemasangan 50.000 sambungan listrik gratis bagi rumah tangga belum berlistrik PLN yang akan menyebar ke seluruh masyarakat di Provinsi Kalimantan Timur. Harapan kedepannya dapat meningkatkan rasio elektrifikasi di Provinsi Kalimantan Timur yang di tahun 2020 baru mencapai 90,21 persen.

Selanjutnya, Dinas ESDM Provinsi Kalimantan Timur melakukan survey ke desa-desa untuk mendata rumah-rumah belum berlistrik PLN yang berjarak kurang dari 50 meter jaringan listrik PLN, kemudian data akan diserahkan ke pihak PLN Persero IUW wilayah KALTIMRA untuk dilakukan verifikasi selanjutnya. Dari data tersebut, akan diusulkan pendanaan penyambungan instalasi listrik rumah ke perusahaan pertambangan terdekat yang berada dalam wilayah binaan CSR.

#### **4.5.4 OJOL BERLIAN - Ojek Online Bersama Lindungi Anak**

Ojek *Online* Bersama Lindungi Anak atau disingkat Ojol Berlian adalah mekanisme pencegahan kekerasan terhadap anak, perempuan dan disabilitas pada jasa layanan transportasi online. Inovasi ini diinisiasi oleh Dinas Kependudukan, Pemberdayaan Perempuan, dan Perlindungan Anak Provinsi Kalimantan Timur pada awal tahun 2019 dan *launching* pada tanggal 02 Mei 2019. Inovasi ini masuk dalam kategori responsif gender dan didasari oleh adanya beberapa temuan di masyarakat terkait dengan anak, perempuan dan disabilitas. Latar belakang munculnya inovasi ini adalah :

- 1) Perempuan dan anak-anak adalah kelompok masyarakat yang paling rentan akan tindakan kriminal pada sistem transportasi kota saat ini, termasuk juga rentan sebagai korban kekerasan seksual,
- 2) Data kekerasan perempuan dan anak di Kota Samarinda tertinggi di Provinsi Kalimantan Timur selama tiga tahun terakhir.
- 3) Sebagian masyarakat belum teredukasi dengan baik terkait dengan pencegahan kekerasan terhadap anak dan perempuan.



**Gambar IV.9**  
**Launching Ojek Online Berlian**

Ojol Berlian diawali dengan Peningkatan Kapasitas SDM pada rider/driver ojek *online* melalui pembekalan tentang materi perlindungan perempuan dan anak, materi lalu lintas, materi aturan berkendara dengan tujuan agar menjadikan *rider/driver* ojek online sebagai agen 2P (pelopor dan pelapor) pencegahan tindak kekerasan terhadap anak, perempuan dan disabilitas yang ada disekitarnya.

Konsep yang diterapkan dalam inovasi Ojol Berlian adalah 3A, yaitu Aku Tahu (mengetahui informasi yang benar tentang kekerasan terhadap anak), Aku Mau (termotivasi untuk mengambil peran dalam mencegah dan merespon kekerasan terhadap anak), Aku Bisa (melakukan aksi nyata untuk mencegah dan merespon kekerasan terhadap anak).

Dinas Kependudukan, Pemberdayaan Perempuan, dan Perlindungan Anak sebagai inisiator inovasi ini telah membangun komitmen bersama dengan para *rider/driver* antara lain:

- 1) Mengajak anak membaca doa saat kendaraan berangkat dan tiba di tempat,
- 2) Mewajibkan anak memakai helm,
- 3) Tidak berkata kasar kepada penumpang termasuk penumpang anak,
- 4) Tidak merokok saat membawa penumpang anak-anak dan dewasa,
- 5) Tidak kebut-kebutan, dan
- 6) Setiap pengemudi ojek wajib membantu anak-anak yang akan menyeberang jalan.

Selain itu, *rider/driver* Ojol Berlian juga harus memegang komitmen untuk tidak melakukan segala bentuk kekerasan pada anak, perempuan, dan disabilitas, tidak melakukan tindakan yang menjurus maupun tergolong dalam

kekerasan seksual, menjaga sopan santun saat di pangkalan maupun saat berkendara, tidak mengonsumsi NAPZA, dan tidak memindahtangankan akun.



**Gambar IV.10**  
**Pusat Informasi dan Edukasi Ojek *Online* Bersama Lindungi Anak**  
**(Pusidu Ojol Berlian)**

Inovasi Ojol Berlian didukung oleh 24 *stakeholders* yang terlibat mendukung, bersinergi dan berkomunikasi efektif dalam implementasi program ini. Hal ini juga telah mampu menjembatani komunikasi antara pemerintah dengan operator aplikasi sehingga dapat berperan aktif dalam pencegahan dan penanganan tindak kekerasan yang terjadi.

Bulan November 2020 Inovasi Ojol Berlian yang digarap oleh Dinas Kependudukan, Pemberdayaan Perempuan dan Perlindungan Anak Provinsi Kalimantan Timur lolos dalam Top 45 Inovasi Pelayanan Publik Kategori Responsif Gender, dan Gubernur Kalimantan Timur yang menerima langsung penghargaan Menteri Pemberdayaan Aparatur Negara dan Reformasi Birokrasi.

Selanjutnya pada tahun 2021 melalui Dana Insentif Daerah, Program Ojol Berlian akan melanjutkan kegiatan pengembangan inovasi, penyebaran informasi dan peningkatan kapasitas bagi pengembangan inovasi lanjutan melalui beberapa program kegiatan yaitu:

1. Sosialisasi Perlindungan Perempuan dan Anak Bagi *Rider/Driver* Ojek *Online* di 3 Kabupaten/ Kota;
2. Pelatihan Keterampilan Bagi Anggota Keluarga Ojek *Online* Berlian;
3. Pemberian Bantuan Mobil Edukasi ke 3 Kabupaten/ Kota;
4. Pemberian Bantuan Uang Pendidikan Bagi Anggota Keluarga Ojek *Online* Berlian;
5. Penyediaan Aplikasi dan *Website* untuk publikasi kegiatan ojek online berlian;

6. Ojek Online Berlian *Award* untuk pemberian agen ojol berlian sebagai Pelopor dan Pelapor;
7. Penyiapan Mobil Operasional Pusat Informasi dan Edukasi (PUSIDU).

#### **4.5.5 Samsat Kaltim *Delivery* dan E-Samsat Bhabinkamtibmas**

Samsat Kaltim *Delivery* ini merupakan penyempurnaan inovasi yang telah ada. Sebelumnya wajib pajak walaupun telah melakukan pembayaran melalui *Chanel Online* E-Samsat, namun sesuai ketentuan tetap harus ke kantor samsat untuk melakukan pengesahan STNK dan mendapatkan SKPD asli sebagai bukti bayar.



**Gambar IV.11**  
***Launching Samsat Kaltim Delivery* oleh Gubernur Kaltim**

Aplikasi Samsat Kaltim *Delivery* ini merupakan yang pertama di Indonesia karena menggunakan aplikasi penuh dari proses pendaftaran, pembayaran sampai dengan permintaan antar jemput STNK yang sudah disahkan dan SKPD asli oleh petugas kurir. Sehingga wajib pajak tidak perlu ke kantor samsat lagi untuk pengurusan pembayaran pajak kendaraan bermotor.

Samsat Kaltim *Delivery* ini dibangun oleh pihak ketiga yakni PT Bina Nusantara Priority dengan bekerjasama dengan PT BPD Kaltimtara sebagai *payment aggregator* Pemerintah Daerah dalam pembayaran pajak kendaraan bermotor di Kalimantan Timur. Masyarakat bisa mengunduh aplikasi Samsat Kaltim *Delivery* di *Playstore*.



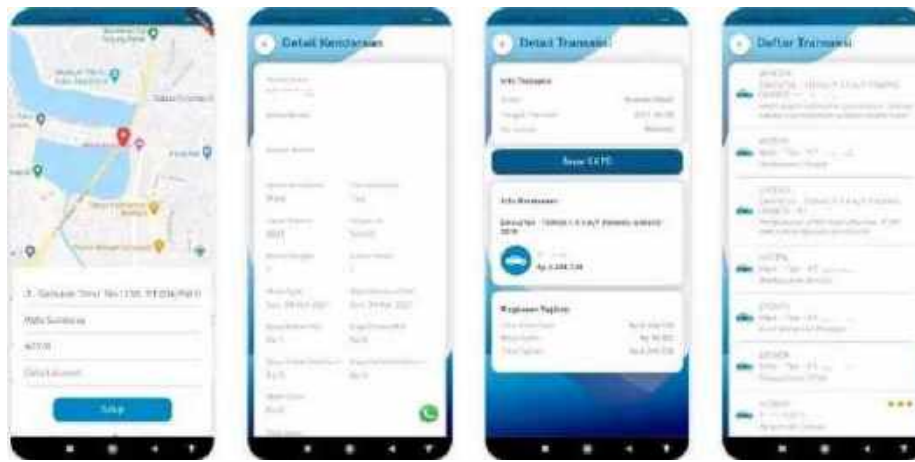

**Gambar IV.12**  
**Tampilan Aplikasi Samsat Kaltim *Delivery***

Untuk e-Bhabinkamtibmas, merupakan hasil kerja sama dengan petugas Bhabinkamtibmas untuk pemungutan pajak kendaraan bermotor dan SWDKLLJ. Sebelumnya inovasi ini dilaksanakan di Kukar sebagai proyek percontohan dengan penerimaan periode 1 November 2020 sd 30 April 2021 sebesar Rp. 670.682.858,- atau 808 unit transaksi. Setelah sukses, maka diluncurkanlah layanan ini untuk seluruh wilayah Kaltim.

Pembayaran pajak kendaraan bermotor dan SWDKLLJ melalui E Dalam Genggaman Bhabin menggunakan aplikasi DG Bankaltimtara. Nantinya pihak Bankaltimtara akan membukakan tabungan dan pengisian saldo awal kepada 395 anggota Bhabinkamtibmas se-Kaltim diluar Polres Kukar.

Bhabinkamtibmas ini merupakan mitra strategis, karena sangat mengetahui kondisi di wilayahnya sehingga ke depan selain Kerjasama melakukan pemungutan Pajak Kendaraan Bermotor diharapkan pula dapat melakukan pendataan terhadap tunggakan pajak kendaraan yang terdaftar di Wilayah kerjanya untuk mengetahui status kendaraannya apakah masih ada, telah dijual, hilang atau rusak berat serta memberikan sosialisasi kepada warganya yang memiliki kendaraan Plat Luar Daerah untuk dapat memutasikan ke Wilayah Provinsi Kaltim.

Pembayaran Pajak Kendaraan Bermotor melalui Samsat Kaltim *Delivery* dan e-Samsat Bhabinkamtibmas ini dilakukan secara Non Tunai dalam rangka mendukung Pemerintah dalam pelaksanaan Elektronik Transaksi Pemerintah (ETP), dengan menggunakan *Payment Gateway* Bankaltimtara.

#### **4.5.6 Pahala Untuk Kaltim – Program Produk Pangan Halal**

Program PAHALA untuk KALTIM (Pangan Halal untuk Kalimantan Timur) merupakan program yang tercetus guna memberi rasa aman bagi masyarakat terhadap produk pangan yang halal dan higienis di Kalimantan Timur. Program ini merupakan besutan Dinas Peternakan dan Kesehatan Hewan Provinsi Kalimantan Timur serta UPTD Laboratorium Keswan dan Kesmas Veteriner, yang mana program ini telah terakreditasi sejak 25 November 2014 dengan nomor LP 862 IDN serta telah lolos dalam Top 99 Inovasi Pelayanan Publik Tahun 2020 garapan Kementerian Pendayagunaan Aparatur Negara dan Reformasi Birokrasi (PANRB).



**Gambar IV.13**  
**Penandatanganan Komitmen dan Sosialisasi**  
**Program Pahala untuk Provinsi Kalimantan Timur**

Tercetusnya Program Pahala untuk Kaltim ini dilatar belakangi oleh masih rendahnya jumlah produk bersertifikat halal, belum terdapatnya laboratorium terakreditasi pada ruang lingkup uji halal di Kaltim, mahalannya biaya uji, rendahnya kesadaran masyarakat akan pentingnya produk halal, rendahnya kesadaran pelaku usaha akan pentingnya sertifikasi halal dan belum adanya pengawasan produk halal secara terpadu. Sedangkan, paradigma produk layak untuk dikonsumsi sebagai pemenuhan kebutuhan konsumen adalah mengacu pada keamanan dan kehalalan, terutama bagi umat beragama Islam.

Bahkan dalam hal ini Pemerintah mempunyai kewajiban untuk memberikan perlindungan dan jaminan kehalalan suatu produk. Hal tersebut telah tertuang dalam UU Nomor 33 Tahun 2014 tentang Jaminan Produk Halal (JPH), dan sesuai SK14/Dir/LPPOM MUI/IX/18 bahwa produk di Indonesia wajib bersertifikat halal. Berdasarkan PP Nomor 31 Tahun 2019 sebagai

penjelasan dari UU Nomor 33 Tahun 2014, bahwa Lembaga Pemeriksa Halal (LPH) wajib memiliki kesepakatan kerjasama dengan laboratorium terakreditasi.

Dengan adanya inovasi Pahala untuk Kaltim ini, saat ini Provinsi Kalimantan Timur telah memiliki laboratorium terakreditasi dalam ruang lingkup uji halal yang menggunakan metode *Polymerase Chain Reaction* (PCR) dan *Rapid Immunochromatographic* untuk mendeteksi unsur babi di dalam suatu produk. Dimana sebelumnya di Kalimantan Timur belum ada laboratorium terakreditasi ruang lingkup halal, sehingga pengujian halal harus dilakukan ke laboratorium di luar daerah.

Diharapkan selain dapat memberikan rasa aman bagi masyarakat akan status kehalalan produk pangan berbasis laboratorium, program ini juga mampu menyumbang Pendapatan Asli Daerah bagi Provinsi Kalimantan Timur dengan permintaan sertifikasi halal yang semakin meningkat. Selain itu pelaku usaha pangan sebagai kelompok sasaran yang memanfaatkan inovasi ini juga mendapatkan peningkatan omzet karena adanya jaminan halal pada produk yang diproduksi.

Berdasarkan evaluasi yang dilakukan, setelah dilakukan sosialisasi, pembinaan, dan penindakan pada tahun 2018 kejadian pemalsuan produk pangan menurun secara signifikan bahkan mencapai 0 persesn di Kota Balikpapan, Kota Samarinda dan Kota Bontang yang sebelumnya tertinggi dalam kasus pemalsuan produk pangan dengan babi.

Untuk keberlanjutan inovasi Pahala Untuk Kaltim, Pemerintah Provinsi Kalimantan Timur telah melakukan beberapa kerja sama dengan Lembaga Pengkajian Pangan Obat-obatan dan Kosmetika Majelis Ulama Indonesia, pemangku kebijakan, dan *stakeholders* terkait untuk mengikat komitmen dalam penataan dan pengawasan produk halal.



## BAB V

### ARAH KEBIJAKAN PEMBANGUNAN KABUPATEN/KOTA

#### 5.1 Strategi dan Arah Kebijakan Pembangunan Kabupaten/Kota





##### 5.1.1 Evaluasi Kinerja Pembangunan Daerah Kabupaten/Kota Tahun 2020

Evaluasi kinerja pembangunan daerah kabupaten/kota tahun 2020 dilakukan terhadap capaian indikator makro pembangunan yang terdiri atas Indeks Pembangunan Manusia (IPM), Laju Pertumbuhan Ekonomi (LPE), Tingkat Pengangguran Terbuka (TPT) dan Persentase Penduduk Miskin. Selanjutnya, hasil evaluasi kinerja pembangunan daerah tersebut menjadi pertimbangan dalam menetapkan target indikator makro pembangunan daerah kabupaten/kota pada tahun 2022.

##### a. Indeks Pembangunan Manusia (IPM)

Indeks Pembangunan Manusia (IPM) merupakan indikator penting untuk mengukur kemajuan atau keberhasilan dalam upaya membangun kualitas hidup manusia di suatu daerah. Berdasarkan hasil analisis kuadran terhadap capaian IPM Kabupaten/Kota Tahun 2020 dibandingkan capaian tahun 2019, maka capaian IPM Kabupaten/Kota dapat dikelompokkan dalam 4 (empat) kategori kuadran sebagaimana tabel dibawah ini.

**Tabel V.1**  
**Kategori Capaian IPM Kabupaten/Kota**

Kuadran	Simbol	Interpretasi
I		Kelompok Kabupaten/Kota dengan capaian IPM <b>LEBIH RENDAH</b> dan Progress Pertumbuhan IPM <b>LEBIH TINGGI</b> dibanding capaian provinsi
II		Kelompok Kabupaten/Kota dengan capaian IPM dan Progress Pertumbuhan IPM <b>LEBIH TINGGI</b> dibanding capaian provinsi
III		Kelompok Kabupaten/Kota dengan capaian IPM dan Progress Pertumbuhan IPM <b>LEBIH RENDAH</b> dibanding capaian provinsi
IV		Kelompok Kabupaten/Kota dengan capaian IPM <b>LEBIH TINGGI</b> dan Progress Pertumbuhan IPM <b>LEBIH RENDAH</b> dibanding capaian provinsi

Sumber: Diolah BAPPEDA Provinsi KALTIM, 2021

**Kuadran I.** Pada kelompok ini terdapat 4 (empat) kabupaten dengan capaian IPM lebih rendah dan progress pertumbuhan IPM lebih tinggi dibanding capaian provinsi. Kelompok kabupaten tersebut adalah Kabupaten Paser, Kabupaten Kutai Kartanegara, Kabupaten Penajam Paser Utara dan Kabupaten Berau.

**Kuadran II.** Pada kelompok ini terdapat 3 (tiga) kota dengan capaian IPM dan progress pertumbuhan IPM lebih tinggi dibanding capaian provinsi. Kelompok kota tersebut adalah Kota Samarinda, Kota Balikpapan dan Kota Bontang.

**Kuadran III.** Pada kelompok ini terdapat 3 (tiga) kabupaten dengan capaian IPM dan progress pertumbuhan IPM lebih rendah dibanding capaian provinsi. Kelompok kabupaten tersebut adalah Kabupaten Kutai Barat, Kabupaten Kutai Timur dan Kabupaten Mahakam Ulu.

**Kuadran IV.** Pada kelompok ini tidak ada kabupaten/kota dengan capaian IPM lebih tinggi dan progress pertumbuhan IPM lebih rendah dibanding capaian provinsi.

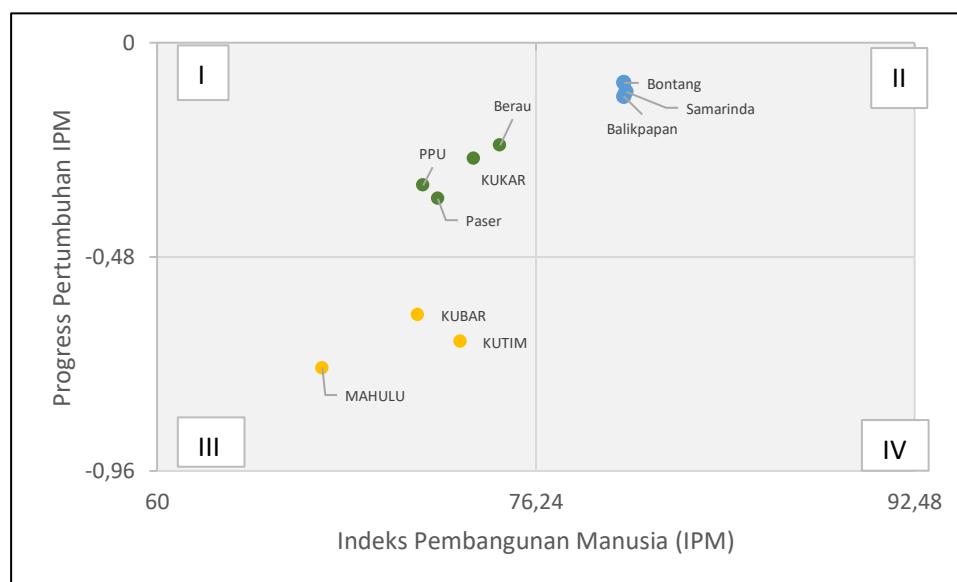

Sumber: Diolah BAPPEDA Provinsi KALTIM, 2021

**Gambar V.1**  
**Analisis Kuadran Capaian IPM dan Progress Pertumbuhan IPM**  
**Kabupaten/Kota Tahun 2020**

Pada tahun 2020, pembangunan manusia di Kalimantan Timur terkendala oleh adanya penurunan kinerja ekonomi masyarakat. Namun, secara umum, capaian pembangunan manusia di Provinsi Kalimantan Timur cukup tinggi bahkan merupakan yang tertinggi untuk Kawasan timur Indonesia. Penurunan angka IPM terjadi di seluruh kabupaten/kota. Hal ini disebabkan oleh menurunnya dimensi standar hidup layak yang diwakili oleh

angka pengeluaran per kapita di seluruh kabupaten/kota pada tahun 2020 jika dibandingkan dengan tahun 2019. Meskipun terdapat peningkatan untuk dimensi umur Panjang dan hidup yang sehat (UHH) serta dimensi pengetahuan (HLS dan RLS), namun setelah diagregasikan angka IPM di seluruh kabupaten/kota di Kalimantan Timur pada tahun 2020 lebih rendah jika dibandingkan dengan tahun 2019.

Menurunnya angka pengeluaran per kapita tidak terlepas dari efek pandemik COVID-19 yang mengakibatkan lesunya perekonomian secara global. Perekonomian Indonesia, bahkan Kalimantan Timur juga terdampak oleh pandemic COVID-19 ini. Kebijakan karantina wilayah dan pembatasan sosial berskala besar (PSBB) yang dilakukan beberapa waktu lalu di Kalimantan Timur, serta menurunnya permintaan batubara dari negara ekspor tujuan utama (India dan Tiongkok) mengakibatkan banyaknya perusahaan yang harus melakukan efisiensi produksi, termasuk melakukan pemutusan hubungan kerja (sementara maupun permanen) bahkan sampai ada yang berhenti beroperasi/tutup. Bahkan untuk pegawai negeri sipil, terdapat perubahan pada komponen gaji ke-13 dan THR, dimana periode sebelumnya turut mencantumkan tunjangan kinerja, namun untuk tahun 2020 ini komponen tersebut tidak termasuk. Pandemi ini secara langsung maupun tidak langsung memengaruhi pendapatan masyarakat, yang juga mengakibatkan turunnya pengeluaran masyarakat.





Dalam rangka meningkatkan pendapatan masyarakat untuk mendongkrak pengeluaran perkapita yang disesuaikan adalah dengan memberikan bantuan kepada masyarakat yang terkena efek dari pandemik COVID-19.

#### **b. Laju Pertumbuhan Ekonomi (LPE) Non Batubara**

Pertumbuhan ekonomi merupakan salah satu indikator untuk melihat kemajuan suatu negara/daerah serta hasil dari pembangunan dilakukan selama periode tertentu. Pertumbuhan ekonomi juga menggambarkan tingkat kemakmuran masyarakat yang dilihat berdasarkan pendapatan per kapita atau pendapatan rata-rata dari penduduk sebuah negara/daerah. Laju pertumbuhan ekonomi non batubara menggambarkan pertumbuhan ekonomi diluar dari hasil batubara untuk melihat hasil dari transformasi ekonomi yang telah dijalankan di Provinsi Kalimantan Timur. Berdasarkan

hasil analisis kuadran terhadap capaian LPE non batubara kabupaten/kota tahun 2020 dibandingkan capaian tahun 2019, maka capaian LPE non batubara kabupaten/kota dapat dikelompokkan dalam 4 (empat) kategori kuadran sebagaimana table di bawah ini.

**Tabel V.2**  
**Kategori Capaian LPE Non Batubara Kabupaten/Kota**

Kuadran	Simbol	Interpretasi
<b>I</b>		Kelompok Kabupaten/Kota dengan capaian LPE Non Batubara <b>LEBIH RENDAH</b> dan Rata-rata LPE Non Batubara <b>LEBIH TINGGI</b> dibanding capaian provinsi
<b>II</b>		Kelompok Kabupaten/Kota dengan capaian LPE Non Batubara dan Rata-rata LPE Non Batubara <b>LEBIH TINGGI</b> dibanding capaian provinsi
<b>III</b>		Kelompok Kabupaten/Kota dengan capaian LPE Non Batubara dan Rata-rata LPE Non Batubara <b>LEBIH RENDAH</b> dibanding capaian provinsi
<b>IV</b>		Kelompok Kabupaten/Kota dengan capaian LPE Non Batubara <b>LEBIH TINGGI</b> dan Rata-rata LPE Non Batubara <b>LEBIH RENDAH</b> dibanding capaian provinsi

*Sumber: Diolah BAPPEDA Provinsi KALTIM, 2021*

**Kuadran I.** Pada kelompok ini terdapat 1 (satu) kabupaten dengan capaian LPE non batubara lebih rendah dan rata-rata LPE non batubara lebih tinggi dibanding capaian provinsi. Kelompok kabupaten tersebut adalah Kabupaten Kutai Barat.

**Kuadran II.** Pada kelompok ini terdapat 5 (lima) kabupaten/kota dengan capaian LPE non batubara dan rata-rata LPE non batubara lebih tinggi dibanding capaian provinsi. Kelompok kabupaten/kota tersebut adalah Kota Balikpapan, Kota Samarinda, Kabupaten Kutai Kartanegara, Kabupaten Kutai Timur dan Kabupaten Mahakam Ulu

**Kuadran III.** Pada kelompok ini terdapat 3 (tiga) kabupaten/kota dengan capaian LPE non batubara dan rata-rata LPE non batubara lebih rendah dibanding capaian provinsi. Kelompok kabupaten tersebut adalah Kota Bontang, Kabupaten Berau dan Kabupaten Penajam Paser Utara.

**Kuadran IV.** Pada kelompok ini terdapat 1 (satu) kabupaten/kota dengan capaian LPE non batubara lebih tinggi dan rata-rata LPE non batubara lebih rendah dibanding capaian provinsi. Kelompok kabupaten tersebut adalah Kabupaten Paser.

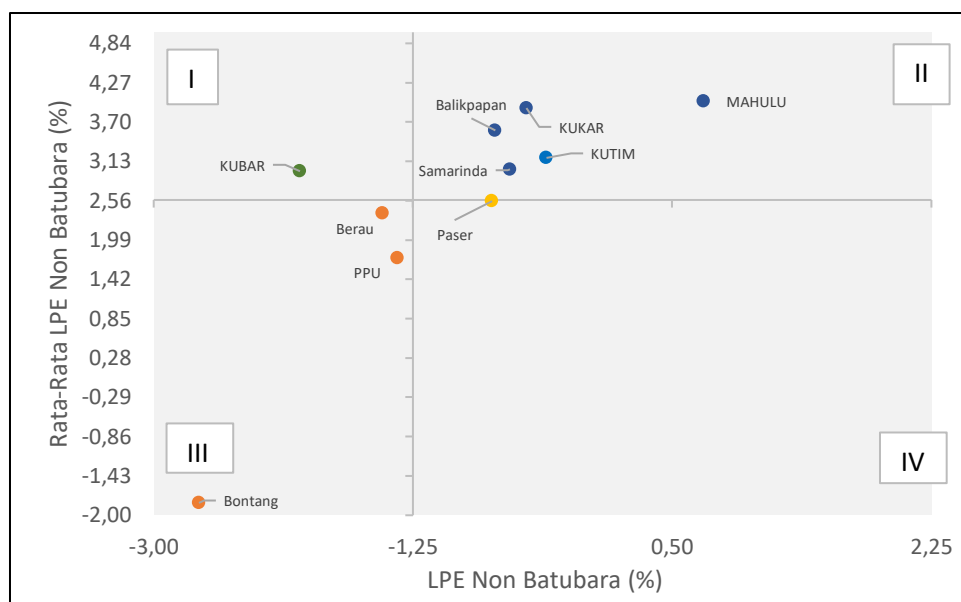

Sumber: Diolah BAPPEDA Provinsi KALTIM, 2021

**Gambar V.2**  
**Analisis Kuadran Capaian dan Rata-Rata LPE Non BatuBara**  
**Kabupaten/Kota Tahun 2020**

Pertumbuhan ekonomi non batubara Kalimantan Timur tahun 2020 tidak terlepas dari pertumbuhan ekonomi non batubara kabupaten/kota se-Kalimantan Timur. Perlambatan pertumbuhan ekonomi non batubara Kalimantan Timur tahun 2020 merupakan agregat dari pertumbuhan ekonomi non batubara kabupaten/kota se-Kalimantan Timur. Perlambatan pertumbuhan ekonomi non batubara yang terjadi di Kalimantan Timur menggambarkan pula melambatnya kinerja perekonomian wilayah kabupaten/kota di Kalimantan Timur, terutama pada daerah yang memiliki peranan besar terhadap perekonomian Kalimantan Timur.





Dari 10 Kabupaten/Kota di Kalimantan Timur terdapat 9 kabupaten/kota yang mengalami perlambatan pertumbuhan ekonomi non batubara dibandingkan tahun 2019. Perlambatan pertumbuhan ekonomi non batubara tertinggi terjadi di Kota Balikpapan, dari 4,9 persen menjadi negatif 0,7 persen. Kabupaten Mahakam Ulu merupakan satu-satunya kabupaten yang mengalami pertumbuhan ekonomi non batubara yang tumbuh positif dengan capaian 0,70 persen.

Dalam rangka meningkatkan pertumbuhan ekonomi non batubara diwilayah Kalimantan Timur adalah dengan memacu dari sektor lapangan usaha diluar sektor pertambangan dan penggalian.

**c. Tingkat Pengangguran Terbuka (TPT)**

Tingkat Pengangguran Terbuka (TPT) menggambarkan jumlah pengangguran dalam angkatan kerja. Angka TPT yang tinggi menunjukkan tingginya angkatan kerja yang tidak terserap oleh pasar kerja. Berdasarkan hasil analisis kuadran terhadap capaian TPT kabupaten/kota tahun 2020 dibandingkan capaian tahun 2019, maka capaian kinerja TPT kabupaten/kota dapat dikelompokkan dalam 4 (empat) kategori kuadran sebagaimana tabel dibawah ini.

**Tabel V.3**  
**Kategori Capaian LPE Non Batubara Kabupaten/Kota**

<b>Kuadran</b>	<b>Simbol</b>	<b>Interpretasi</b>
<b>I</b>		Kelompok Kabupaten/Kota dengan capaian TPT <b>LEBIH RENDAH</b> dan Progress pertumbuhan TPT <b>LEBIH TINGGI</b> dibanding capaian provinsi
<b>II</b>		Kelompok Kabupaten/Kota dengan capaian TPT dan Progress pertumbuhan TPT <b>LEBIH TINGGI</b> dibanding capaian provinsi
<b>III</b>		Kelompok Kabupaten/Kota dengan capaian TPT dan Progress pertumbuhan TPT <b>LEBIH RENDAH</b> dibanding capaian provinsi
<b>IV</b>		Kelompok Kabupaten/Kota dengan capaian TPT <b>LEBIH TINGGI</b> dan Progress pertumbuhan TPT <b>LEBIH RENDAH</b> dibanding capaian provinsi

*Sumber: Diolah BAPPEDA Provinsi KALTIM, 2021*

**Kuadran I.** Pada kelompok ini tidak terdapat kabupaten/kota dengan capaian TPT lebih rendah dan progress pertumbuhan TPT lebih tinggi dibanding capaian provinsi.

**Kuadran II.** Pada kelompok ini terdapat 5 (lima) kabupaten/kota dengan capaian TPT dan progress pertumbuhan TPT lebih tinggi dibanding capaian provinsi. Kelompok kabupaten/kota tersebut adalah Kabupaten Kutai

Kartanegara, Kabupaten Penajam Paser Utara, Kabupaten Kutai Barat, Kabupaten Kutai Timur dan Kabupaten Mahakam Ulu.

**Kuadran III.** Pada kelompok ini terdapat 4 (empat) kabupaten/kota dengan capaian TPT dan progress pertumbuhan TPT lebih rendah dibanding capaian provinsi. Kelompok kabupaten tersebut adalah Kota Balikpapan, Kota Bontang, Kota Samarinda dan Kabupaten Berau.

**Kuadran IV.** Pada kelompok ini terdapat 1 (satu) kabupaten/kota dengan capaian TPT lebih tinggi dan progress pertumbuhan TPT lebih rendah dibanding capaian provinsi. Kelompok kabupaten tersebut adalah Kabupaten Paser.



Sumber: Diolah BAPPEDA Provinsi KALTIM, 2021

**Gambar V.3**

**Analisis Kuadran Capaian dan Progress Penurunan Tingkat Pengangguran Terbuka Kabupaten/Kota Tahun 2020**

Pada umumnya, permasalahan masih cukup tingginya tingkat pengangguran terbuka di Kalimantan Timur disebabkan oleh tingginya pertumbuhan angkatan kerja yang belum diiringi dengan penciptaan lapangan kerja yang memadai. Daya serap pasar tenaga kerja belum mampu mengimbangi pertumbuhan angkatan kerja yang ada.

Pemerintah Daerah Provinsi Kalimantan Timur terus berupaya untuk mengurangi tingkat pengangguran terbuka dengan penciptaan lapangan kerja di berbagai sektor juga dengan meningkatkan kompetensi dan daya saing sehingga angkatan kerja dapat memenuhi kualifikasi yang dibutuhkan pasar kerja. Kualitas sumber daya manusia yang unggul dan kompeten akan menjadikan Kalimantan Timur sebagai provinsi yang berdaya saing tinggi.

#### d. Persentase Penduduk Miskin

Persentase Penduduk Miskin menunjukkan kelompok masyarakat dengan pengeluaran per kapita sebulannya berada dibawah garis kemiskinan. Berdasarkan hasil analisis kuadran terhadap capaian Persentase Penduduk Miskin kabupaten/kota tahun 2020 dibandingkan capaian tahun 2019, maka capaian Persentase Penduduk Miskin kabupaten/kota dapat dikelompokkan dalam 4 (empat) kategori kuadran sebagaimana tabel di bawah ini.

**Tabel V.4**  
**Kategori Capaian LPE Non Batubara Kabupaten/Kota**

<b>Kuadran</b>	<b>Simbol</b>	<b>Interpretasi</b>
<b>I</b>		Kelompok Kabupaten/Kota dengan capaian persentase penduduk miskin <b>LEBIH RENDAH</b> dan Progress pertumbuhan angka miskin <b>LEBIH TINGGI</b> dibanding capaian provinsi
<b>II</b>		Kelompok Kabupaten/Kota dengan capaian persentase penduduk miskin dan Progress pertumbuhan angka miskin <b>LEBIH TINGGI</b> dibanding capaian provinsi
<b>III</b>		Kelompok Kabupaten/Kota dengan capaian persentase penduduk miskin dan Progress pertumbuhan angka miskin <b>LEBIH RENDAH</b> dibanding capaian provinsi
<b>IV</b>		Kelompok Kabupaten/Kota dengan capaian persentase penduduk miskin <b>LEBIH TINGGI</b> dan Progress pertumbuhan angka miskin <b>LEBIH RENDAH</b> dibanding capaian provinsi

*Sumber: Diolah BAPPEDA Provinsi KALTIM, 2021*

**Kuadran I.** Pada kelompok ini tidak terdapat kabupaten/kota dengan capaian persentase penduduk miskin lebih rendah dan progress pertumbuhan angka miskin lebih tinggi dibanding capaian provinsi.

**Kuadran II.** Pada kelompok ini terdapat 4 (empat) kabupaten/kota dengan capaian persentase penduduk miskin dan progress pertumbuhan angka miskin lebih tinggi dibanding capaian provinsi. Kelompok kabupaten/kota tersebut adalah Kabupaten Kutai Kartanegara, Kabupaten Penajam Paser Utara, Kabupaten Kutai Barat dan Kabupaten Kutai Timur.



**Kuadran III.** Pada kelompok ini terdapat 3 (tiga) kabupaten/kota dengan capaian persentase penduduk miskin dan progress pertumbuhan angka miskin lebih rendah dibanding capaian provinsi. Kelompok kabupaten tersebut adalah Kota Bontang, Kota Samarinda dan Kabupaten Berau.

**Kuadran IV.** Pada kelompok ini terdapat 1 (satu) kabupaten/kota dengan capaian persentase penduduk miskin lebih tinggi dan progress pertumbuhan angka miskin lebih rendah dibanding capaian provinsi. Kelompok kabupaten tersebut adalah Kabupaten Paser.

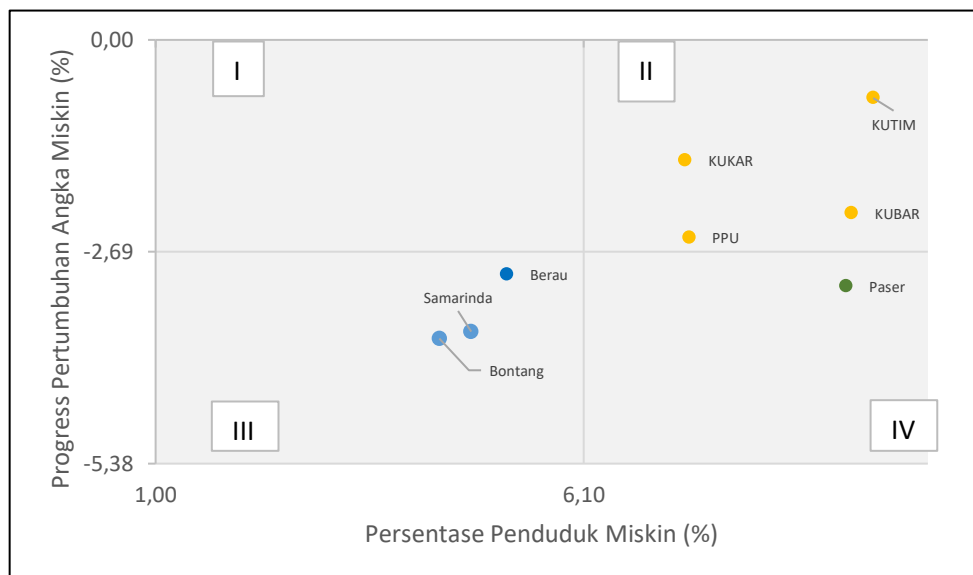

Sumber: Diolah BAPPEDA Provinsi KALTIM, 2021

**Gambar V.4**

**Analisis Kuadran Capaian dan Progress Pertumbuhan Persentase Penduduk Miskin Kabupaten/Kota Tahun 2020**

Persentase penduduk miskin di Kalimantan Timur pada tahun 2020 mengalami kenaikan dari jumlah penduduk miskin dan persentase penduduk miskin. Kenaikan ini terjadi merupakan efek dari pandemi COVID-19 yang masuk ke Kalimantan Timur. Permasalahan kemiskinan umumnya dialami oleh kabupaten dengan karakteristik wilayah didominasi perdesaan. Untuk itu Pemerintah Daerah Provinsi Kalimantan Timur fokus mengurangi tingkat kemiskinan melalui program-program peningkatan infrastruktur pelayanan dasar dan meningkatkan aksesibilitas masyarakat.

Berdasarkan hasil evaluasi terhadap capaian indikator makro kabupaten/kota tahun 2020 dengan pendekatan analisis kuadran (*important performance analysis*), diperoleh rangkuman hasil evaluasi yang mengindikasikan masih adanya kesenjangan (disparitas) kemajuan pembangunan antar kabupaten/kota baik dari aspek pembangunan ekonomi

maupun aspek pembangunan manusia. Guna mengurangi disparitas pembangunan antar kabupaten/kota, maka fokus pembangunan daerah diarahkan pada percepatan dan pemerataan hasil pembangunan melalui sinkronisasi prioritas daerah dan program prioritas pembangunan daerah Provinsi Kalimantan Timur dengan program dan kegiatan pembangunan daerah kabupaten/kota tahun 2022.

### **5.1.2 Target Kinerja Pembangunan Daerah Kabupaten/Kota**

Kinerja perekonomian diseluruh kabupaten/kota se-Kalimantan Timur yang menurun akibat kondisi Pandemi COVID-19 diharapkan mulai membaik di tahun 2021. Untuk menjaga stabilitas perbaikan kinerja perekonomian tersebut, di tahun 2022 strategi dan arah kebijakan pembangunan kabupaten/kota di Kalimantan Timur diarahkan lebih kepada peningkatan dan penguatan daya saing di masing-masing daerah, terutama dalam menyambut Ibu Kota Negara. Strategi dan arah kebijakan dimaksud disusun dengan mempertimbangkan sinkronisasi dan harmonisasi dengan Rencana Tata Ruang Wilayah Provinsi (RTRWP) Tahun 2016-2036, RPJPD Provinsi Kalimantan Timur Tahun 2005-2025, dan Perubahan RPJMD Provinsi Kalimantan Timur Tahun 2019-2023. Pada Tahun 2022 melalui Program Penyelenggaraan Penataan Ruang dilakukan pendampingan pada proses persetujuan susbtansi teknis Rencana Tata Ruang (RTR) Kabupaten/Kota.

Sesuai dengan tema RKPD Tahun 2022, yaitu ***“Reformasi Struktural dan Penguatan Daya Saing Daerah dalam rangka menyambut IKN”***, strategi yang dilakukan untuk mendukung pembangunan wilayah di kabupaten/kota, antara lain : (1) Penguatan konektivitas antar kawasan ekonomi dan pemerataan jangkauan pelayanan jaringan prasarana transportasi, telekomunikasi, energi dan sumber daya air yang terpadu di seluruh wilayah; (2) Peningkatan nilai tambah dan daya saing produk komoditi unggulan daerah; (3) Peningkatan Kualitas Pengelolaan Lingkungan Hidup dan pengendalian perkembangan kegiatan budidaya agar tidak melampaui daya dukung dan daya tampung lingkungan, serta; (4) Optimalisasi sumber-sumber pendapatan daerah.

Sedangkan kebijakan pembangunan kabupaten/kota tahun 2022 difokuskan pada: (1) Peningkatan kapasitas kelembagaan dan keterampilan pelaku usaha sesuai dengan sektor terkait komoditi unggulan; (2)

Peningkatan kapasitas kelembagaan UKM melalui penggunaan teknologi informasi; (3) Peningkatan pengelolaan sumber daya alam dan kemudahan berinvestasi; (4) Penguatan konektivitas antar daerah, kawasan, dan IKN; (5) Optimalisasi promosi dan investasi komoditi unggulan non-migas dan non-tambang, dan; (6) Peningkatan kualitas perencanaan dan pengendalian kebijakan pembangunan daerah.

Fokus pembangunan kabupaten/kota tersebut diharapkan dapat memacu pertumbuhan ekonomi provinsi dan kabupaten/kota yang inklusif dan mengurangi kesenjangan antar wilayah, serta meningkatkan ketahanan daerah terhadap bencana alam dan bencana non-alam. Adapun arah kebijakan pembangunan kabupaten/kota dengan mempertimbangkan permasalahan utama pembangunan, target-target sasaran pembangunan daerah, serta sektor/lapangan usaha potensial di masing-masing kabupaten/kota dapat dilihat pada tabel berikut.

**Tabel V.5**  
**Target Makro dan Arah Kebijakan Pembangunan Kabupaten/Kota**  
**Tahun 2022**

NO	KAB/KOTA	TARGET MAKRO PEMBANGUNAN	ARAH KEBIJAKAN PEMBANGUNAN
1.	Paser	LPE : 1,32% Tk. Kemiskinan : 8,00% TPT : 3,45% IPM : 73,03	1) Peningkatan produktifitas pertanian tanaman pangan dan perkebunan 2) Peningkatan produktifitas perikanan tangkap dan budidaya 3) Pengembangan kawasan peternakan 4) Pemberian akses pengelolaan hutan kepada masyarakat sekitar hutan 5) Peningkatan pelayanan infrastruktur ketenagalistrikan 6) Pendistribusian tenaga kesehatan secara merata 7) Penanganan Prasarana Jalan dan Jembatan. 8) Peningkatan kualitas kawasan kumuh; 9) Pengembangan produksi dan kualitas industri unggulan 10) Peningkatan Pelayanan Kesehatan 11) Peningkatan Ekonomi Desa

NO	KAB/KOTA	TARGET MAKRO PEMBANGUNAN	ARAH KEBIJAKAN PEMBANGUNAN
2.	KUBAR	LPE : 5,37% Tk. Kemiskinan : 8,50% TPT : 4,35% IPM : 73,30	<ol style="list-style-type: none"> <li>1) Peningkatan sarana dan prasarana pendidikan</li> <li>2) Peningkatan Produktivitas pertanian tanaman pangan dan perkebunan</li> <li>3) Peningkatan Produktivitas Perikanan Tangkap dan Budidaya</li> <li>4) Pengembangan Kawasan Peternakan</li> <li>5) Peningkatan Nilai Tambah komoditi Unggulan</li> <li>6) Pemberian akses pengelolaan hutan kepada masyarakat sekitar hutan</li> <li>7) Peningkatan pelayanan infrastruktur ketenagalistrikan</li> <li>8) Penanganan Prasarana Jalan dan Jembatan.</li> <li>9) Penyediaan infrastruktur air bersih;</li> <li>10) Pengembangan industri pariwisata</li> <li>11) pengembangan produksi dan kualitas industri unggulan</li> <li>12) Peningkatan Pelayanan Kesehatan</li> <li>13) Peningkatan Ekonomi Desa</li> </ol>
3.	KUKAR	LPE : 1,06% Tk. Kemiskinan : 6,90% TPT : 4,94% IPM : 75,34	<ol style="list-style-type: none"> <li>1) Peningkatan Produktivitas pertanian tanaman pangan, hortikultura dan perkebunan</li> <li>2) Peningkatan Produktivitas Perikanan Tangkap dan Budidaya</li> <li>3) Pengembangan Kawasan Peternakan</li> <li>4) Peningkatan Nilai Tambah dan Pengembangan Pasar komoditi Unggulan</li> <li>5) Penguatan dan pengembangan pasar produk unggulan daerah</li> <li>6) Pemberian akses pengelolaan hutan kepada masyarakat sekitar hutan</li> <li>7) Peningkatan pelayanan infrastruktur ketenagalistrikan</li> <li>8) Penanganan Prasarana Jalan dan Jembatan.</li> </ol>

NO	KAB/KOTA	TARGET MAKRO PEMBANGUNAN	ARAH KEBIJAKAN PEMBANGUNAN
			9) Peningkatan sarana dan prasarana air baku 10) Penyediaan infrastruktur air bersih; 11) Peningkatan kualitas kawasan kumuh; 12) Pengembangan industri pariwisata 13) Pengembangan produksi dan kualitas industri unggulan 14) Peningkatan Pelayanan Kesehatan 15) Peningkatan Ekonomi Desa 16) Pengembangan dan pengelolaan sistem irigasi primer dan sekunder
4.	KUTIM	LPE : 7,84% Tk. Kemiskinan : 8,95% TPT : 5,38% IPM : 75,76	1) Pengelolaan dan Pengembangan Kawasan hutan yang ramah lingkungan; 2) Peningkatan Produksi dan Produktifitas Komoditas Unggulan Daerah 3) Pemberian akses pengelolaan hutan kepada masyarakat sekitar hutan 4) Peningkatan Produktivitas pertanian tanaman pangan, hortikultura dan perkebunan 5) Peningkatan Produktivitas Perikanan Tangkap dan Budidaya 6) Pengembangan Kawasan Peternakan 7) Peningkatan Nilai Tambah dan Pengembangan Pasar komoditi Unggulan 8) Penanganan Prasarana Jalan dan Jembatan. 9) Penyediaan infrastruktur air bersih; 10) Pengembangan kawasan industri 11) Peningkatan Pelayanan Kesehatan 12) Peningkatan Ekonomi Desa 13) Normalisasi / Restorasi sungai

NO	KAB/KOTA	TARGET MAKRO PEMBANGUNAN	ARAH KEBIJAKAN PEMBANGUNAN
5.	Berau	LPE : 3,5±1% Tk. Kemiskinan : 5,07% TPT : 4,84% IPM : 75,10	<ol style="list-style-type: none"> <li>1) Peningkatan produktifitas pertanian tanaman pangan dan perkebunan</li> <li>2) Peningkatan produktifitas perikanan tangkap dan budidaya</li> <li>3) Pengembangan kawasan peternakan</li> <li>4) Peningkatan Nilai Tambah dan Pengembangan pasar Komoditi unggulan</li> <li>5) Pemberian akses pengelolaan hutan kepada masyarakat sekitar hutan</li> <li>6) Peningkatan pelayanan infrastruktur ketenagalistrikan</li> <li>7) Peningkatan pelayanan kesehatan masyarakat yang berkualitas</li> <li>8) Penanganan Prasarana Jalan dan Jembatan.</li> <li>9) Peningkatan kualitas pengendalian emisi gas rumah kaca</li> <li>10) Peningkatan kualitas kawasan kumuh;</li> <li>11) Pengembangan industri pariwisata</li> <li>12) Pengembangan produksi dan kualitas industri unggulan</li> <li>13) Peningkatan Pelayanan Kesehatan</li> <li>14) Pengembangan dan pengelolaan sistem irigasi primer dan sekunder</li> </ol>

NO	KAB/KOTA	TARGET MAKRO PEMBANGUNAN	ARAH KEBIJAKAN PEMBANGUNAN
6.	PPU	LPE : 3,52% Tk. Kemiskinan : 6,92% TPT : 4,52% IPM : 73,36	<ol style="list-style-type: none"> <li>1) Peningkatan produktivitas pertanian tanaman pangan, hortikultura dan perkebunan</li> <li>2) Peningkatan produktivitas perikanan tangkap dan budidaya</li> <li>3) Pengembangan kawasan peternakan</li> <li>4) Peningkatan nilai tambah dan pengembangan pasar komoditi unggulan</li> <li>5) Pengembangan-agro industri</li> <li>6) Meningkatkan komitmen, keterampilan dan kemampuan sumber daya manusia (SDM) pertanian dalam arti luas</li> <li>7) Penanganan Prasarana Jalan dan Jembatan.</li> <li>8) Meningkatkan kapasitas SDM dan sarana prasarana untuk penanggulangan bencana kebakaran hutan dan lahan.</li> <li>9) Pengembangan produksi dan kualitas industri unggulan</li> <li>10) Peningkatan Pelayanan Kesehatan</li> </ol>
7.	MAHULU	LPE : 6,30% Tk. Kemiskinan : 10,02% TPT : 4,60% IPM : 69,60	<ol style="list-style-type: none"> <li>1) Peningkatan sarpras pendidikan dalam mendukung pembelajaran jarak jauh</li> <li>2) Peningkatan dan pemerataan pelayanan kesehatan dasar dan rujukan</li> <li>3) Pembinaan dan pengembangan kemandirian desa</li> <li>4) Peningkatan produktifitas pertanian tanaman pangan</li> <li>5) Pengembangan kawasan peternakan</li> <li>6) Pemberian akses pengelolaan hutan kepada masyarakat sekitar hutan</li> <li>7) Penanganan Prasarana Jalan dan Jembatan.</li> <li>8) Pengembangan produksi dan kualitas industri unggulan</li> <li>9) Peningkatan Pelayanan Kesehatan</li> <li>10) Peningkatan Ekonomi Desa</li> </ol>

NO	KAB/KOTA	TARGET MAKRO PEMBANGUNAN	ARAH KEBIJAKAN PEMBANGUNAN
8.	Balikpapan	LPE : 5,00% Tk. Kemiskinan : 2,3-2,5% TPT : 8,70% IPM : 80,00	<ol style="list-style-type: none"> <li>1) Peningkatan produktivitas pertanian hortikultura</li> <li>2) Peningkatan produktivitas perikanan tangkap dan budidaya</li> <li>3) Pengembangan kawasan peternakan</li> <li>4) Penanganan Prasarana Jalan dan Jembatan.</li> <li>5) Menyediakan regulasi dan kebijakan yang mempermudah investasi</li> <li>6) Meningkatkan sarana dan prasarana perdagangan yang representatif</li> <li>7) Meningkatkan perluasan lapangan pekerjaan</li> <li>8) Pemberian akses pengelolaan hutan kepada masyarakat sekitar hutan</li> <li>9) Peningkatan prasarana pengendali banjir.</li> <li>10) Penyediaan infrastruktur air bersih;</li> <li>11) Peningkatan kualitas kawasan kumuh;</li> <li>12) Peningkatan pelayanan infrastruktur di kawasan pusat kegiatan ekonomi</li> <li>13) Pengembangan kawasan industry</li> <li>14) Peningkatan Pelayanan Kesehatan</li> </ol>
9.	Samarinda	LPE : 5,00% Tk. Kemiskinan : 4,75% TPT : 5,85% IPM : 80,20	<ol style="list-style-type: none"> <li>1) Peningkatan produktivitas pertanian tanaman pangan dan hortikultura</li> <li>2) Pengembangan kawasan peternakan</li> <li>3) Peningkatan prasarana pengendali banjir.</li> <li>4) Penanganan Prasarana Jalan dan Jembatan.</li> <li>5) Peningkatan kualitas, produktivitas serta kesempatan kerja</li> <li>6) Peningkatan kualitas SDM, sarana dan prasarana serta kelembagaan kesehatan</li> </ol>



NO	KAB/KOTA	TARGET MAKRO PEMBANGUNAN	ARAH KEBIJAKAN PEMBANGUNAN
			7) Peningkatan kesiapsiagaan, penanganan tanggap darurat dan koordinasi penanganan paska bencana 8) Penyediaan infrastruktur air bersih; 9) Peningkatan kualitas kawasan kumuh; 10) Pengembangan produksi dan kualitas industri unggulan 11) Pengembangan kawasan perdagangan dan jasa 12) Peningkatan Pelayanan Kesehatan
10.	Bontang	LPE : 2,50% Tk. Kemiskinan : 4,03% TPT : 8,70% IPM : 81,00	1) Peningkatan produktivitas perikanan budidaya perikanan 2) Pengembangan kawasan peternakan 3) Pengembangan jaringan pembinaan tenaga kerja terampil 4) Peningkatan produktivitas perikanan tangkap 5) Meningkatkan pengendalian dan pengawasan pemanfaatan ruang 6) Peningkatan kualitas kawasan kumuh; 7) Pengembangan kawasan industri 8) Peningkatan Pelayanan Kesehatan

## 5.2 Strategi dan Arah Kebijakan Pengembangan Wilayah Kabupaten/Kota

Pengembangan wilayah kabupaten/kota diarahkan untuk mempercepat pemulihan kondisi sosial ekonomi masyarakat akibat situasi pandemi COVID-19 serta mendorong percepatan pertumbuhan dan peningkatan pemerataan pembangunan antar wilayah. Kebijakan pembangunan Ibu Kota Negara (IKN) di Kalimantan Timur sebagai pusat pemerintahan baru merupakan peluang daerah untuk mewujudkan hal tersebut karena adanya potensi besar tambahan bangkitan ekonomi di Kalimantan Timur dan sekitarnya akibat pembangunan IKN. Selain itu, kebijakan pemindahan IKN ke Kalimantan Timur diyakini juga akan memacu

percepatan proses transformasi ekonomi di daerah menuju kepada sektor-sektor ekonomi yang memiliki nilai tambah tinggi dan berkelanjutan.

Pengembangan wilayah kabupaten/kota dilakukan dengan pendekatan geospasial melalui strategi: (1) Pengembangan kawasan perkotaan dan kawasan strategis sekitar kawasan IKN; (2) Penguatan peran kabupaten/kota sebagai hinterland/sub pusat pelayanan bagi kawasan IKN; (3) Percepatan realisasi investasi pada kawasan strategis; (4) Pengendalian pemanfaatan ruang dan peningkatan penanganan bencana untuk menjamin daya dukung lingkungan. Sedangkan arah kebijakan pengembangan wilayah kabupaten/kota mengacu pada Rencana Tata Ruang Wilayah Provinsi (RTRWP) Tahun 2016-2036 serta Perubahan RPJMD Kalimantan Timur Tahun 2019-2023 dengan mempertimbangkan posisi strategis wilayah, permasalahan utama pembangunan, target-target sasaran pembangunan daerah, serta sektor/lapangan usaha potensial di masing-masing kabupaten/kota.

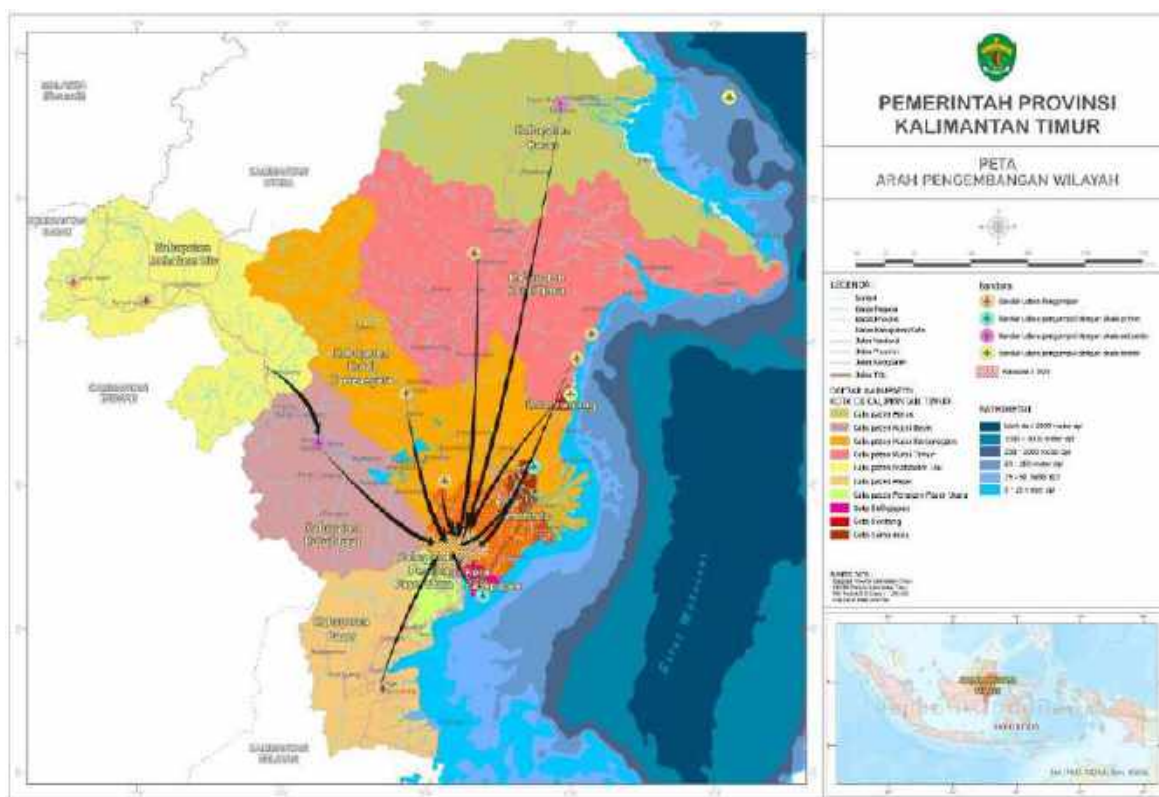

Sumber: BAPPEDA Provinsi KALTIM, 2021

**Gambar V.5**  
**Peta Wilayah Pengembangan Provinsi Kalimantan Timur**

### 5.2.1 Arah Kebijakan Pengembangan Kewilayahan Kabupaten Paser

Kabupaten Paser memiliki lahan pertanian potensial yang cukup luas yang diharapkan dapat menjadi salah satu lumbung pangan daerah. Selain

pertanian tanaman pangan, komoditas perkebunan, perikanan, peternakan, serta hasil hutan non kayu juga menjadi unggulan Kabupaten Paser. Sesuai RTRW Provinsi Kalimantan Timur Tahun 2016-2036 dan Perubahan RPJMD Kalimantan Timur Tahun 2019-2023, pengembangan wilayah Kabupaten Paser diarahkan sebagai kawasan industri pertanian, yang dilakukan melalui strategi peningkatan produktifitas pertanian tanaman pangan, peningkatan nilai tambah dan pengembangan pasar komoditi unggulan, peningkatan pelayanan infrastruktur di kawasan sentra produksi, serta pengembangan kawasan peternakan.

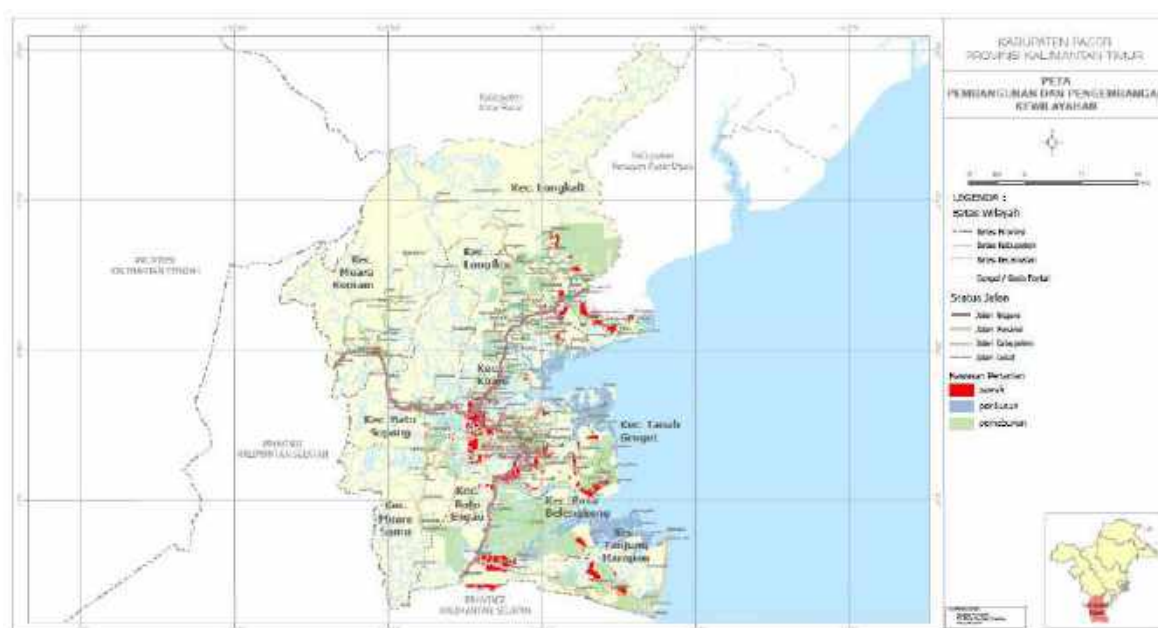

Sumber: BAPPEDA Provinsi KALTIM, 2021

### **Gambar V.6** **Areal Pengembangan Kawasan Pertanian di Kabupaten Paser**

Fokus utama pengembangan wilayah Kabupaten Paser di tahun 2022 adalah :

1. Peningkatan daya saing sumber daya manusia dan tenaga kerja melalui pendistribusian tenaga kesehatan dan fasilitasi kewirausahaan bagi pemuda dan difabel;
2. Peningkatan produktifitas pertanian tanaman pangan dan perkebunan melalui intensifikasi dan pengamanan kawasan pertanian tanaman pangan produktif yang berdekatan pada areal konsesi perkebunan, pertambangan dan hutan produksi melalui kemitraan, pengembangan perkebunan rakyat pada komoditas unggulan;
3. Peningkatan produktifitas perikanan tangkap dan budidaya melalui penyediaan sarana dan prasarana perikanan tangkap dan budidaya;

4. Pengembangan kawasan peternakan melalui pengembangan *mini ranch* dengan pola kemitraan dan penyediaan sarana pendukungnya;
5. Pemberian akses pengelolaan hutan kepada masyarakat sekitar hutan melalui Pengembangan Kelompok Usaha Perhutanan Sosial (KUPS);
6. Peningkatan pelayanan infrastruktur ketenagalistrikan melalui pembangunan PLTS Terpusat *Off Grid*;
7. Penanganan prasarana jalan dan jembatan;
8. Pengembangan produksi dan kualitas industri unggulan melalui pengembangan industri hulu agro dan pangan;
9. Pengendalian kawasan kumuh melalui peningkatan kualitas permukiman kumuh (rumah tidak layak huni);
10. Peningkatan pelayanan kesehatan melalui peningkatan akreditasi puskesmas dengan fasilitas kesehatan yang siap akreditasi minimal utama;
11. Peningkatan Ekonomi Desa melalui pengembangan Badan Usaha Milik Desa (BUMDes) dengan melakukan pelatihan analisa kelayakan usaha Bumdes, Pelatihan Pengelolaan keuangan BUMDes, kegiatan pembinaan dan pengawasan penetapan pengaturan BUMDes, bantuan peralatan listrik desa/kampung, dan Lomba penilaian BUMDes.

Sebagai *hinterland*/sub pusat pelayanan bagi kawasan Ibu Kota Negara (IKN), Kabupaten Paser diharapkan dapat mendorong peningkatan produksi dan produktifitas pertanian, sehingga pada akhirnya mampu memenuhi kebutuhan pangan daerah serta menjadikan sektor pertanian dalam arti luas sebagai lokomotif perekonomian baru bagi Kalimantan Timur.

### **5.2.2 Arah Kebijakan Pengembangan Kewilayahan Kabupaten Kutai Kartanegara**

Kabupaten Kutai Kartanegara ditetapkan sebagai salah satu lokasi rencana pemindahan Ibu Kota Negara (IKN). Hal ini membuat Kabupaten Kutai Kartanegara memiliki peluang dan tantangan dalam upaya percepatan peningkatan layanan infrastruktur dan pengembangan ekonomi kawasan di wilayah tersebut dalam rangka menyambut IKN. Pengembangan sektor-sektor ekonomi yang berbasis pada sumber daya alam yang dapat diperbaharui perlu dilakukan mengingat masih tingginya ketergantungan perekonomian

Kutai Kartanegara pada sektor migas dan batubara. Sesuai dengan Kebijakan RTRW Provinsi Kalimantan Timur Tahun 2016-2036 dan Perubahan RPJMD Provinsi Kalimantan Timur Tahun 2019-2023, pengembangan wilayah Kabupaten Kutai Kartanegara diarahkan sebagai kawasan industri pertanian, yang dilakukan melalui strategi pengembangan sektor pertanian tanaman pangan dan peningkatan produktivitas perikanan. Selain itu, Kabupaten Kutai Kartanegara juga diarahkan untuk mengembangkan potensi industri pariwisata yang ada di wilayahnya.

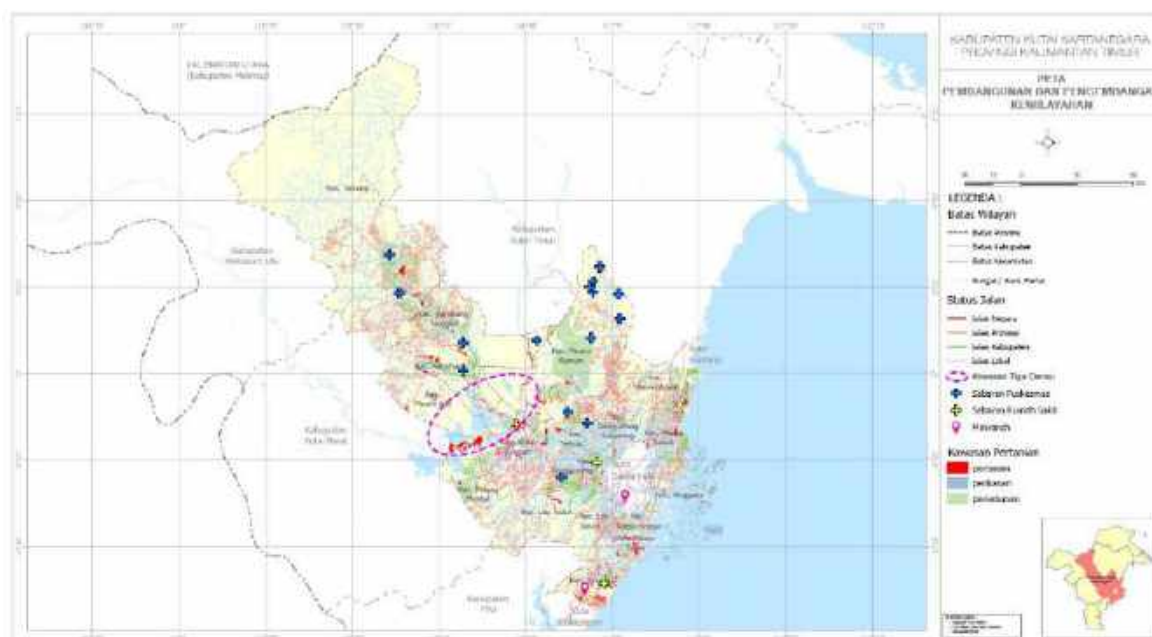

Sumber: BAPPEDA Provinsi KALTIM, 2021

**Gambar V.7**  
**Areal Kawasan 3 (tiga) Danau di Kabupaten Kutai Kartanegara**

Fokus utama pengembangan wilayah Kabupaten Kutai Kartanegara di Tahun 2022 adalah :

1. Pembangunan sumber daya manusia melalui peningkatan kualitas layanan dasar pendidikan dan penurunan angka kemiskinan;
2. Penguatan peran Kabupaten Kutai Kartanegara sebagai sub pusat pelayanan bagi kawasan IKN, melalui pengembangan 3 (tiga) danau, yaitu Danau Melintang dan Danau Semayang melalui pengembangan budidaya ikan lokal yang bernilai ekonomi tinggi dan penguatan daya saing produk perikanan;
3. Peningkatan pelayanan infrastruktur ketenagalistrikan melalui pembangunan jaringan distribusi dan pembangunan PLTS Terpusat *Off Grid*;

4. Pemberian akses pengelolaan hutan kepada masyarakat sekitar hutan melalui Pengembangan Kelompok Usaha Perhutanan Sosial (KUPS);
5. Peningkatan produktivitas pertanian tanaman pangan, hortikultura, dan perkebunan, melalui:
  - a. Intensifikasi dan pengamanan kawasan pertanian pangan dan hortikultura produktif;
  - b. Pengembangan perkebunan rakyat pada komoditas unggulan melalui pola kemitraan;
6. Peningkatan produktivitas perikanan tangkap dan budidaya, melalui penyediaan sarana dan prasarana perikanan tangkap dan budidaya, utamanya di Kawasan 3 (tiga) danau;
7. Pengembangan kawasan peternakan, melalui pengembangan *mini ranch* melalui pola kemitraan dan penyediaan sarana pendukungnya;
8. Peningkatan nilai tambah dan pengembangan pasar komoditi unggulan, melalui:
  - a. Peningkatan nilai tambah produk perkebunan rakyat;
  - b. Pengembangan pusat pemasaran produk pengolahan hasil pertanian pangan, perkebunan rakyat dan perikanan;
9. Penguatan dan pengembangan pasar produk unggulan daerah;
10. Penanganan prasarana jalan dan jembatan;
11. Peningkatan sarana dan prasarana air baku;
12. Pengembangan dan pengelolaan sistem irigasi primer dan sekunder;
13. Peningkatan cakupan layanan air minum melalui peningkatan Sistem Penyediaan Air Minum (SPAM);
14. Peningkatan kualitas kawasan kumuh dan peningkatan kualitas permukiman kumuh;
15. Pengembangan industri pariwisata melalui penyediaan sarana dan peningkatan kualitas sumber daya manusia untuk mendukung ekowisata kawasan 3 (tiga) danau, yaitu Danau Melintang dan Danau Semayang;
16. Pengembangan produksi dan kualitas industri unggulan melalui pengembangan industri hulu agro dan aneka;

17. Peningkatan pelayanan kesehatan melalui peningkatan akreditasi puskesmas dengan fasilitas kesehatan yang siap akreditasi minimal utama;
18. Peningkatan Ekonomi Desa melalui pengembangan Badan Usaha milik Desa (BUMDes) dengan melakukan pelatihan analisa kelayakan usaha Bumdes, Pelatihan Pengelolaan keuangan BUMDes, kegiatan pembinaan dan pengawasan penetapan pengaturan BUMDes, bantuan peralatan listrik desa/kampung, dan Lomba penilaian BUMDes.

Fokus pengembangan wilayah Kabupaten Kutai Kartanegara diharapkan dapat meningkatkan kontribusi sektor pertanian terhadap perekonomian daerah, dan meningkatkan peran Kabupaten Kutai Kartanegara sebagai daerah penyangga (*hinterland*) IKN.

### **5.2.3 Arah Kebijakan Pengembangan Kewilayahan Kabupaten Kutai Barat**

Kabupaten Kutai Barat memiliki potensi pertanian tanaman pangan, peternakan, perkebunan, perikanan air tawar, dan kehutanan yang belum dikembangkan secara optimal. Terdapat kendala dalam upaya pengembangan sentra pertanian di Kutai Barat, diantaranya keterbatasan infrastruktur jalan guna menjamin konektivitas antara sentra-sentra produksi pertanian dengan pusat pemasaran hasil pertanian. Dari sisi pengembangan sumber daya manusia, Kutai Barat masih perlu meningkatkan sarana dan prasarana pendidikan dalam upaya penyetaraan pendidikan. Berdasarkan RTRW Provinsi Kalimantan Timur Tahun 2016-2036 dan Perubahan RPJMD Provinsi Kalimantan Timur Tahun 2019-2023, pengembangan wilayah Kabupaten Kutai Barat diarahkan pada pengembangan kawasan industri pertanian.



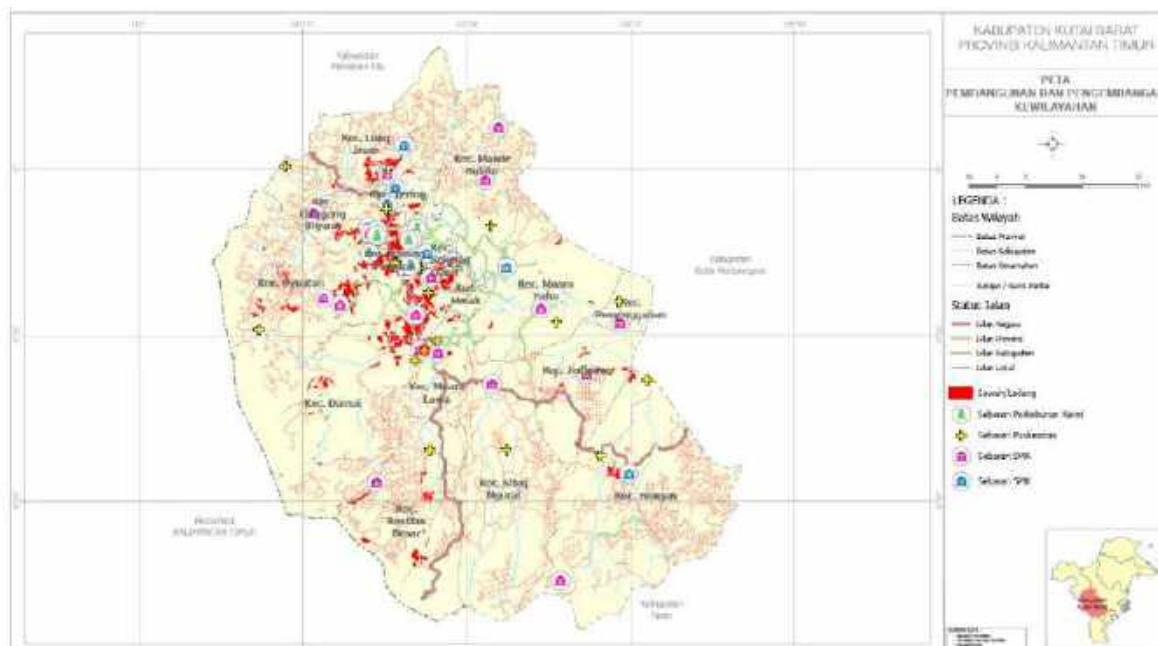

Sumber: BAPPEDA Provinsi KALTIM, 2021

### **Gambar V.8** **Areal Pengembangan Kawasan Perkebunan Karet di Kutai Barat**

Adapun fokus utama pengembangan wilayah Kabupaten Kutai Barat tahun 2022 adalah sebagai berikut :

1. Peningkatan sarana dan prasarana pendidikan, peningkatan sarana dan prasarana pendidikan baik pada lembaga formal maupun lembaga non formal di tingkat negeri maupun di tingkat swasta;
2. Peningkatan produktivitas pertanian tanaman pangan, hortikultura dan perkebunan, melalui:
  - a. Intensifikasi dan pengamanan kawasan pertanian pangan dan hortikultura produktif;
  - b. Pengembangan perkebunan rakyat pada komoditas unggulan melalui pola kemitraan;
3. Peningkatan produktivitas perikanan tangkap dan budidaya, melalui penyediaan sarana dan prasarana perikanan tangkap dan budidaya, utamanya di kawasan 3 (tiga) danau;
4. Pengembangan Kawasan Peternakan, melalui pengembangan *mini ranch* melalui pola kemitraan dan penyediaan sarana pendukungnya;
5. Peningkatan nilai tambah komoditi unggulan, melalui peningkatan nilai tambah produk perkebunan karet rakyat;



6. Peningkatan kapasitas produksi peternakan, peningkatan kemampuan petani dalam akses teknologi, informasi pemasaran, sarana produksi, dan permodalan;
7. Pemberian akses pengelolaan hutan kepada masyarakat sekitar hutan melalui pengembangan Kelompok Usaha Perhutanan Sosial (KUPS);
8. Peningkatan pelayanan infrastruktur ketenagalistrikan melalui pembangunan jaringan distribusi dan pembangunan PLTS Terpusat *Off Grid*;
9. Penanganan prasarana jalan dan jembatan;
10. Pengembangan industri pariwisata melalui penyediaan sarana dan peningkatan kualitas sumber daya manusia untuk mendukung ekowisata kawasan 3 (tiga) danau, yaitu Danau Jempang;
11. Pengembangan produksi dan kualitas industri unggulan melalui pengembangan industri hulu agro dan aneka;
12. Peningkatan cakupan layanan air minum melalui peningkatan Sistem Penyediaan Air Minum (SPAM), baik dari sisi unit air baku, unit produksi, serta unit distribusinya;
13. Peningkatan pelayanan kesehatan melalui peningkatan akreditasi puskesmas dengan fasilitas kesehatan yang siap akreditasi minimal utama;
14. Peningkatan ekonomi desa melalui pengembangan Badan Usaha milik Desa (BUMDes) dengan melakukan pelatihan analisa kelayakan usaha Bumdes, Pelatihan Pengelolaan keuangan BUMDes, kegiatan pembinaan dan pengawasan penetapan pengaturan BUMDes, bantuan peralatan listrik desa/kampung, dan Lomba penilaian BUMDes.

Melalui fokus pengembangan kewilayahan, Kabupaten Kutai Barat diharapkan dapat mendorong peningkatan kontribusi sektor pertanian terhadap perekonomian daerah dalam rangka pemenuhan bahan baku industri serta kebutuhan pangan daerah.

## 5.2.4 Arah Kebijakan Pengembangan Kewilayahan Kabupaten Kutai Timur

Kabupaten Kutai Timur memiliki potensi pengelolaan sumber daya alam yang cukup besar. Pemanfaatan sumber daya alam ini harus pula diikuti dengan komitmen pelestarian lingkungan. Potensi lahan harus dimanfaatkan seoptimal mungkin untuk pengembangan sektor-sektor ekonomi yang bersifat berkelanjutan, seperti pertanian dan kehutanan. Kabupaten Kutai Timur juga memiliki areal perkebunan kelapa sawit yang sangat luas dan telah didukung oleh ketersediaan pabrik kelapa sawit guna mendukung hilirisasi. Namun produk turunan dari komoditas perkebunan ini baru sampai pada produk CPO dan belum diolah menjadi produk turunan lanjutan yang bernilai tambah tinggi. Salah satu upaya untuk mempercepat proses transformasi ekonomi di Kutai Timur adalah pengembangan Kawasan Ekonomi Khusus Maloy Batuta Trans Kalimantan (KEK MBTK) yang telah ditetapkan melalui Peraturan Pemerintah Nomor 85 Tahun 2014 sebagai kawasan industri berbasis CPO. Hal ini juga telah selaras dengan kebijakan pengembangan Kawasan Strategis Provinsi di Kutai Timur berdasarkan RTRW Provinsi Kalimantan Timur Tahun 2016-2036, yang diperkuat dengan arah kebijakan kewilayahan dalam Perubahan RPJMD Provinsi Kalimantan Timur Tahun 2019-2023.

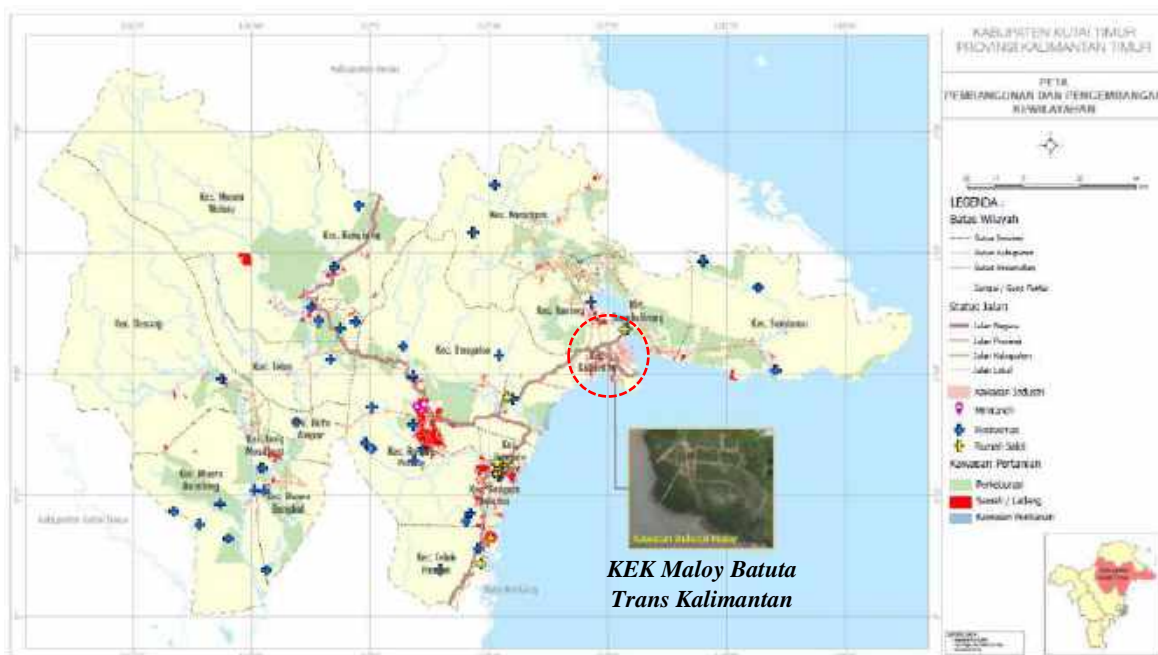

Sumber: BAPPEDA Provinsi KALTIM, 2021

**Gambar V.9**  
**Posisi Geostrategis KEK Maloy Batuta Trans Kalimantan**

Adapun fokus utama pengembangan wilayah Kabupaten Kutai Timur tahun 2022 adalah sebagai berikut:

1. Peningkatan kualitas dan pemerataan sarana prasarana pendidikan serta peningkatan kualifikasi tenaga pendidik;
2. Pemberian akses pengelolaan hutan kepada masyarakat sekitar hutan melalui pengembangan Kelompok Usaha Perhutanan Sosial (KUPS);
3. Peningkatan produktivitas pertanian tanaman pangan, hortikultura dan perkebunan, melalui:
  - a. Intensifikasi dan pengamanan kawasan pertanian pangan dan hortikultura produktif;
  - b. Pengembangan perkebunan rakyat pada komoditas unggulan melalui pola kemitraan;
4. Peningkatan produktivitas perikanan tangkap dan budidaya, melalui penyediaan sarana dan prasarana perikanan tangkap dan budidaya;
5. Pengembangan kawasan peternakan, melalui pengembangan mini ranch melalui pola kemitraan dan penyediaan sarana pendukungnya;
6. Penanganan prasarana jalan dan jembatan;
7. Normalisasi/restorasi sungai;
8. Pengembangan kawasan industri melalui pengembangan kawasan industri Maloy sebagai kawasan industri hulu agro, industri berbasis *oleochemical* dan pengolahan hasil tambang serta industri aneka;
9. Peningkatan cakupan layanan air minum melalui peningkatan Sistem Penyediaan Air Minum (SPAM), baik dari sisi unit air baku, unit produksi, serta unit distribusinya;
10. Pengendalian kawasan kumuh melalui peningkatan kualitas permukiman kumuh (rumah tidak layak huni);
11. Peningkatan pelayanan kesehatan melalui peningkatan akreditasi puskesmas dengan fasilitas kesehatan yang siap akreditasi minimal utama;
12. Peningkatan ekonomi desa melalui pengembangan Badan Usaha milik Desa (BUMDes) dengan melakukan pelatihan analisa kelayakan usaha Bumdes, pelatihan pengelolaan keuangan BUMDes, kegiatan

pembinaan dan pengawasan penetapan pengaturan BUMDes, bantuan peralatan listrik desa/kampung, dan Lomba penilaian BUMDes.

### 5.2.5 Arah Kebijakan Pengembangan Kewilayahan Kabupaten Berau

Kabupaten Berau merupakan daerah yang memiliki potensi pengembangan pariwisata yang sangat besar, terutama untuk jenis wisata bahari yang terletak di wilayah Kepulauan Derawan. Selaras dengan hal tersebut, Kepulauan Derawan saat ini juga telah ditetapkan sebagai Kawasan Strategis Pariwisata Nasional. Selain sektor pariwisata, potensi pengembangan ekonomi di Kabupaten Berau juga terletak pada pengembangan sektor agribisnis, terutama untuk pengolahan sektor pertanian tanaman pangan, perikanan, peternakan, hasil hutan, dan perkebunan (terutama untuk komoditas kelapa sawit, kakao, karet dan kelapa).



Sumber: BAPPEDA Provinsi KALTIM, 2021

**Gambar V.10**  
**Pengembangan Kawasan Pariwisata di Maratua, Derawan dan Sekitarnya di Kabupaten Berau**

Konsep pengembangan wilayah ini juga telah selaras dengan RTRW Provinsi Kalimantan Timur Tahun 2016-2036 dan Perubahan RPJMD Provinsi Kalimantan Timur Tahun 2019-2023, dimana pengembangan wilayah Kabupaten Berau diarahkan pada pengembangan kawasan pariwisata pesisir dan laut Kepulauan Derawan dan kawasan sentra produksi

pangan. Untuk mendukung prioritas provinsi tersebut, fokus utama pengembangan wilayah Kabupaten Berau tahun 2022 adalah sebagai berikut:

1. Peningkatan sarana prasarana pendidikan baik kualitas maupun kuantitas;
2. Peningkatan pelayanan kesehatan masyarakat yang berkualitas untuk masyarakat;
3. Peningkatan produktifitas pertanian tanaman pangan dan perkebunan melalui intensifikasi dan pengamanan kawasan pertanian tanaman pangan dan hortikultura produktif, pengembangan perkebunan rakyat pada komoditas unggulan melalui pola kemitraan;
4. Peningkatan produktifitas perikanan tangkap dan budidaya melalui penyediaan sarana dan prasarana perikanan tangkap dan budidaya;
5. Pengembangan kawasan peternakan melalui pengembangan *mini ranch* dengan pola kemitraan dan penyediaan sarana pendukungnya;
6. Peningkatan nilai tambah dan pengembangan pasar komoditi unggulan, melalui:
  - a. Peningkatan nilai tambah produk perkebunan rakyat;
  - b. Pengembangan pusat pemasaran produk pengolahan hasil pertanian pangan, perkebunan rakyat dan perikanan;
7. Pengembangan industri pariwisata melalui penyediaan sarana prasarana dan peningkatan sumber daya manusia, utamanya untuk mendukung pengembangan industri pariwisata Kepulauan Derawan;
8. Penanganan prasarana jalan dan jembatan;
9. pengendalian kawasan kumuh melalui peningkatan kualitas permukiman kumuh (rumah tidak layak huni);
10. Pengembangan dan pengelolaan sistem irigasi primer dan sekunder;
11. Pemberian akses pengelolaan hutan kepada masyarakat sekitar hutan melalui pengembangan Kelompok Usaha Perhutanan Sosial (KUPS);
12. Peningkatan pelayanan infrastruktur ketenagalistrikan melalui pembangunan PLTS Terpusat *Off Grid*;
13. Pengembangan produksi dan kualitas industri unggulan melalui pengembangan industri hulu agro;

14. Peningkatan pelayanan kesehatan melalui peningkatan akreditasi puskesmas dengan fasilitas kesehatan yang siap akreditasi minimal utama.

### 5.2.6 Arah Kebijakan Pengembangan Kewilayahan Kabupaten Penajam Paser Utara

Kabupaten Penajam Paser Utara juga merupakan salah satu daerah potensial pengembangan sektor pertanian di Provinsi Kalimantan Timur, baik untuk perkebunan, pertanian tanaman pangan, perikanan, peternakan, maupun hasil hutan. Sebagian wilayah Kabupaten Penajam Paser Utara juga telah dicanangkan menjadi kasawan Ibu Kota Negara. Hal tersebut meningkatkan posisi strategis Kabupaten Penajam Paser Utara sebagai lokasi inti dan pengembangan utama IKN. Penunjukan IKN juga memberikan peluang yang besar bagi Kabupaten Penajam Paser Utara untuk memacu percepatan pembangunan di daerahnya, terutama dari sisi infrastruktur dan ekonomi.

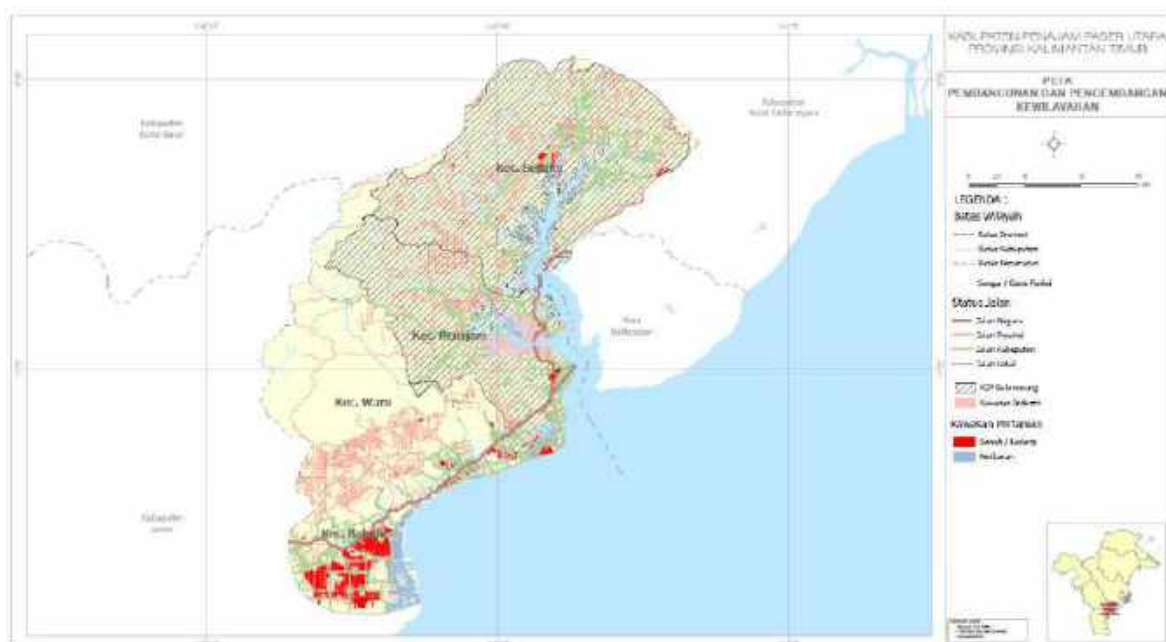

Sumber: BAPPEDA Provinsi KALTIM, 2021

**Gambar V.11**  
**Areal Pengembangan Kawasan Industri Buluminung**  
**di Kabupaten Penajam Paser Utara**

Sesuai RTRW Provinsi Kalimantan Timur Tahun 2016-2036 dan Perubahan RPJMD Provinsi Kalimantan Timur Tahun 2019-2023, kebijakan pengembangan wilayah Kabupaten Penajam Paser Utara diarahkan sebagai kawasan industri pertanian melalui strategi peningkatan nilai tambah,

pengembangan pasar komoditi unggulan, dan pengembangan agroindustri. Untuk mendukung prioritas provinsi, fokus utama pengembangan wilayah Kabupaten Penajam Paser Utara tahun 2022 adalah :

1. Pengembangan produksi bidang agribisnis dan agro industri;
2. Intensifikasi dan pengamanan kawasan pertanian pangan dan hortikultura produktif;
3. Pengembangan perkebunan rakyat pada komoditas unggulan melalui pola kemitraan;
4. Penyediaan sarana dan prasarana perikanan tangkap dan budidaya;
5. Pengembangan *mini ranch* melalui pola kemitraan dan penyediaan sarana pendukungnya seperti pagar dan *shelter*;
6. Meningkatkan komitmen, keterampilan dan kemampuan Sumber Daya Manusia (SDM) pertanian dalam arti luas;
7. Meningkatkan kapasitas SDM dan sarana prasarana untuk penanggulangan bencana kebakaran hutan lahan;
8. Penanganan prasarana jalan dan jembatan;
9. Pengembangan agroindustri yang difokuskan pada Kawasan Industri Buluminung sebagai salah satu *supporting* pengembangan IKN, yaitu sebagai pusat industri pengolahan produk pertanian, yang juga sebagai pengembangan industri hulu agro, aneka dan pangan.

### **5.2.7 Arah Kebijakan Pengembangan Kewilayahan Kabupaten Mahakam Ulu**

Kabupaten Mahakam Ulu merupakan kabupaten termuda (pemekaran dari Kabupaten Kutai Barat) yang terdiri dari 5 (lima) Kecamatan, yakni Kecamatan Long Apari, Kecamatan Long Pahangai, Kecamatan Long Bagun, Kecamatan Laham dan Kecamatan Long Hubung. Kabupaten Mahakam Ulu berada di wilayah perbatasan negara Indonesia-Malaysia dan memiliki potensi lahan yang belum dikelola secara optimal. Ketersediaan infrastruktur yang memadai menjadi faktor utama dalam peningkatan kualitas hidup dan kesejahteraan masyarakat. Sebagai daerah otonom yang relatif baru, Kabupaten Mahakam Ulu dihadapkan pada permasalahan keterbatasan

infrastruktur dasar yaitu minimnya akses jalan, jembatan, air bersih, energi, jaringan komunikasi, dan pelayanan kesehatan.

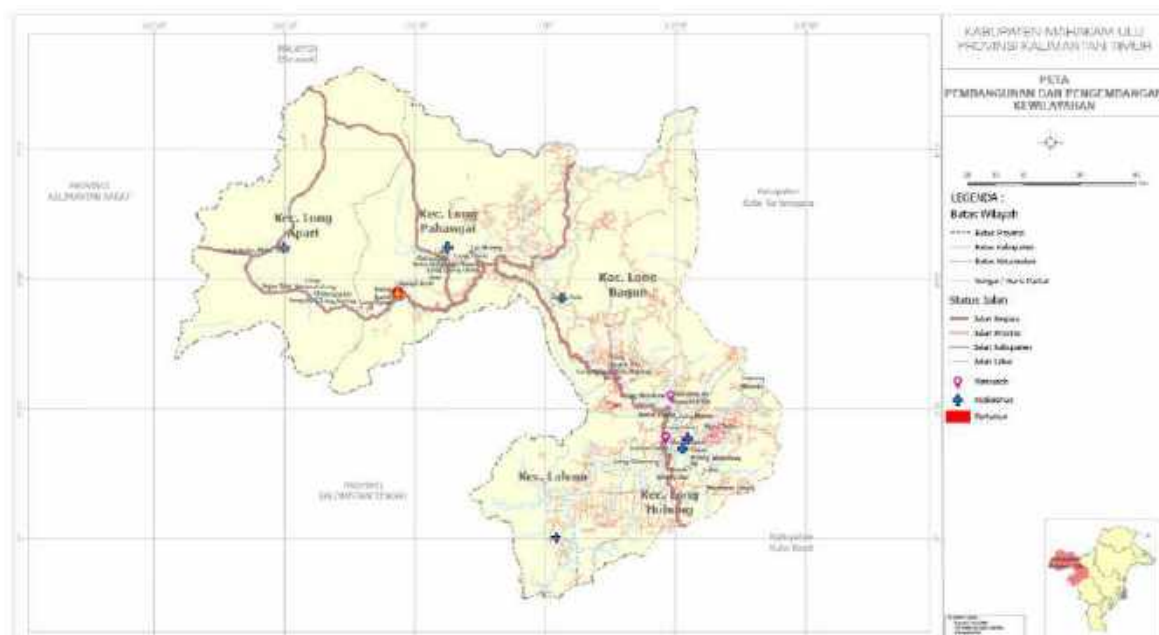

Sumber: BAPPEDA Provinsi KALTIM, 2021

**Gambar V.12**

### **Peningkatan Aksesibilitas Jalan di Kawasan Perbatasan Mahakam Ulu**

Pembangunan infrastruktur jalan dan jembatan akan memperlancar arus barang dan jasa yang dapat mendongkrak perekonomian masyarakat, dan air bersih akan mendorong peningkatan kualitas kehidupan masyarakat. Pengembangan jaringan komunikasi akan memperluas akses masyarakat terhadap informasi yang dapat menunjang kehidupan sosial dan ekonomi masyarakat dan sebagai sarpras pendidikan dalam mendukung pembelajaran jarak jauh.

Pembangunan infrastruktur transportasi dan energi listrik ini diharapkan dapat membuka aksesibilitas pergerakan orang, barang dan jasa, dan pemenuhan pemerataan pelayanan kesehatan serta pendidikan yang pada akhirnya mampu mendorong kegiatan perekonomian dan meningkatkan kesejahteraan masyarakat di Kabupaten Mahakam Ulu. Selain itu Kabupaten Mahakam Ulu dihadapkan dengan prasarana pendukung produksi tanaman pangan dan hortikultura yang menjadi sektor dominan bagi mata pencaharian masyarakat Mahakam Ulu.

Selain itu jika dilihat struktur antar desa pada Kabupaten Mahakam Ulu yang belum memiliki akses transportasi yang layak maka pembinaan dan pengembangan desa sangat diperlukan dalam menghadapi segala kondisi dengan keterbatasan akses. Pengembangan berbagai sektor potensial di



Kabupaten Mahakam Ulu belum dapat optimal jika aksesibilitas transportasi belum tersedia dengan memadai. Akses darat menuju Ujoh Bilang (ibukota kabupaten) hanya dapat ditempuh dari Kutai Barat melalui akses sungai dan akses darat dengan medan yang sangat sulit. Oleh karena itu, fokus utama pengembangan wilayah Kabupaten Mahakam Ulu tahun 2022 adalah:

1. Peningkatan pelayanan kesehatan melalui peningkatan akreditasi puskesmas dengan fasilitas kesehatan yang siap akreditasi minimal utama;
2. Peningkatan ekonomi desa melalui pengembangan Badan Usaha milik Desa (BUMDes) dengan melakukan pelatihan analisa kelayakan usaha Bumdes, pelatihan pengelolaan keuangan BUMDes, kegiatan pembinaan dan pengawasan penetapan pengaturan BUMDes, bantuan peralatan listrik desa/kampung, dan lomba penilaian BUMDes;
3. Pengembangan produksi dan kualitas industri unggulan melalui pengembangan industri aneka;
4. Peningkatan produktivitas pertanian tanaman pangan melalui Intensifikasi dan pengamanan kawasan pertanian pangan produktif;
5. Pengembangan kawasan peternakan melalui pengembangan *mini ranch* melalui pola kemitraan dan penyediaan sarana pendukungnya;
6. Pemberian akses pengelolaan hutan kepada masyarakat sekitar hutan melalui pengembangan Kelompok Usaha Perhutanan Sosial (KUPS);
7. Penanganan prasarana jalan dan jembatan.

#### **5.2.8 Arah Kebijakan Pengembangan Kewilayahan Kota Samarinda**

Permasalahan bencana banjir merupakan salah satu permasalahan utama Kota Samarinda yang menghambat pertumbuhan ekonomi karena mengganggu arus distribusi barang/jasa serta menurunkan daya saing investasi. Selain itu, peningkatan aksesibilitas dan konektivitas infrastruktur juga perlu terus dilakukan mengingat posisi geostrategis Kota Samarinda sebagai ibukota Provinsi. Sebagai salah satu kota penyangga IKN, arah kebijakan pembangunan di Kota Samarinda harus memperhatikan aspek peningkatan daya saing sumber daya manusia seperti peningkatan kualitas, produktivitas serta kesempatan kerja melalui pengembangan sekolah vokasi dan pelatihan tenaga kerja yang diarahkan pada kebutuhan di sektor

industri, perdagangan dan jasa. Arah pengembangan dan kebijakan ini diharapkan dapat meningkatkan kualitas kesehatan masyarakat, meningkatkan produktivitas dan kualitas SDM, serta membangun perekonomian berkelanjutan di Kota Samarinda, khususnya di sektor perdagangan dan jasa. Selain itu, proyeksi pertumbuhan penduduk akibat pemindahan IKN juga perlu diiringi dengan upaya pemenuhan ketahanan pangan, mengingat semakin berkurangnya lahan produktif pertanian akibat alih fungsi menjadi kawasan permukiman dan pertambangan.

Sektor kesehatan menjadi perhatian khusus, terlebih dengan masih adanya pandemi COVID-19 ini. Peningkatan dan perbaikan sarana dan prasarana kesehatan yang lebih baik sehingga mutu pelayanan kesehatan dan cakupan pelayanan kesehatan dapat lebih ditingkatkan. Selain rumah sakit, fokus peningkatan layanan kesehatan juga diarahkan pada sarana Puskesmas, salah satunya dengan membina dan melatih seluruh tenaga kesehatan yang ada di Puskesmas agar kompetensi SDM Kesehatan yang ada meningkat dan terwujudnya Puskesmas Terakreditasi minimal Utama. Kota Samarinda memiliki 4 (empat) Puskesmas dengan status terakreditasi Utama, yaitu Puskesmas Segiri, Puskesmas Sungai Siring, Puskesmas Baqa, dan Puskesmas Wonorejo yang dilakukan melalui peningkatan fasilitas kesehatan yang siap akreditasi (minimal utama).

Adapun fokus pengembangan wilayah di Kota Samarinda pada Tahun 2022:

1. Pengendalian banjir melalui pembangunan infrastruktur pengendali banjir dan perbaikan sistem drainase kota; kerjasama dengan perusahaan pertambangan dan kabupaten/kota sekitarnya dalam hal pengendalian pemanfaatan ruang di hulu DAS serta rehabilitasi DAS dan lahan kritis. Selain pembangunan infrastruktur pengendali banjir yang berkualitas, hal lain yang perlu dipersiapkan adalah peningkatan kesiapsiagaan, penanganan tanggap darurat dan koordinasi penanganan pasca bencana;
2. Pengembangan pasar (dalam dan luar negeri) serta perlindungan konsumen dan pasar tradisional;
3. Pengembangan produksi dan kualitas industri unggulan yang difokuskan pada pengembangan industri hulu agro, aneka, kimia dasar dan pangan;

4. Intensifikasi dan pengamanan kawasan pertanian pangan dan hortikultura produktif salah satunya melalui pengembangan budidaya tanaman buah-buahan;
5. Pengembangan *mini ranch* melalui pola kemitraan dan penyediaan sarana pendukungnya;
6. Penguatan peran Kota Samarinda sebagai *hinterland*/sub pusat pelayanan bagi kawasan IKN, melalui:
  - a. Peningkatan konektivitas transportasi jalan antar wilayah dari IKN, Kutai Barat, Kutai Kartanegara dan sekitarnya menuju Bandara APT Pranoto berupa pembangunan jalan akses baru sepanjang 11,4 km pada ruas jalan kawasan Sempaja menuju Batu Cermin dan Batu Besaung, hingga tembus Bandara APT Pranoto dan jalan akses jalur *ringroad* selatan dan utara. Jalan ini merupakan jalan alternatif untuk menuju/dari Bandara APT Pranoto ke kota/kabupaten yang lain karena jalan eksisting saat ini tidak memadai dalam mengakomodir kendaraan-kendaraan yang melintasi ruas jalan tersebut. Pada tahun 2022 difokuskan pada rencana pembebasan lahan seluas 90,4 Ha;
  - b. Peningkatan cakupan layanan air minum melalui peningkatan Sistem Penyediaan Air Minum (SPAM), baik dari sisi unit air baku, unit produksi, serta unit distribusinya;
  - c. Pengendalian kawasan kumuh melalui peningkatan kualitas kawasan kumuh dan peningkatan kualitas permukiman kumuh.

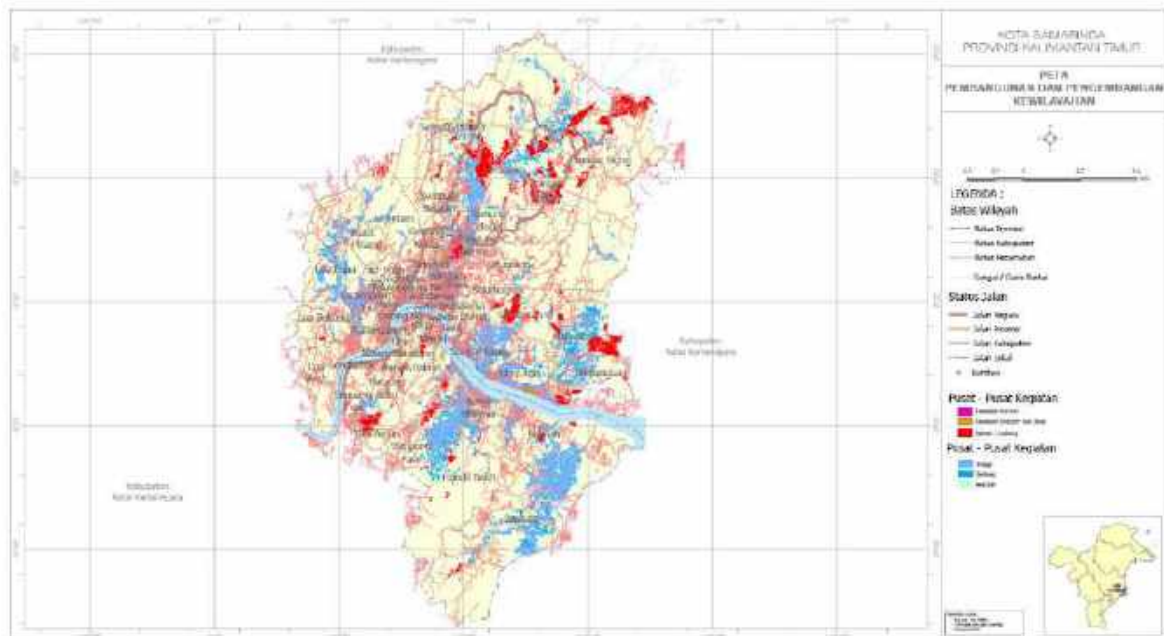

Sumber: BAPPEDA Provinsi KALTIM, 2021

**Gambar V.13**  
**Rencana Jalan Akses Menuju Bandara APT Pranoto**

### 5.2.9 Arah Kebijakan Pengembangan Kewilayahan Kota Balikpapan

Kota Balikpapan merupakan kota yang menjadi pusat kegiatan ekonomi dan bisnis di Provinsi Kalimantan Timur. Kebijakan pembangunan Ibu Kota Negara (IKN) baru yang berbatasan dengan Kota Balikpapan, juga menempatkan posisi strategis Balikpapan sebagai pintu gerbang keluar-masuk menuju IKN. Penguatan pemenuhan layanan infrastruktur dasar seperti air bersih, sarana prasarana kesehatan, dan peningkatan kualitas kawasan kumuh, serta upaya pengendalian banjir perlu untuk terus dilakukan mengingat Kota Balikpapan juga dipersiapkan sebagai salah satu kota penyangga IKN. Selain itu, penyiapan ketahanan pangan juga perlu dipersiapkan guna mengantisipasi pertambahan penduduk akibat pemindahan IKN.

Sesuai RTRW Provinsi Kalimantan Timur Tahun 2016-2036 dan Perubahan RPJMD Provinsi Kalimantan Timur Tahun 2019-2023, kebijakan pengembangan wilayah Kota Balikpapan diarahkan untuk fokus pada pengembangan Kawasan Industri Kariangau. Kawasan ini memiliki luas 2.721 hektar dan terletak pada jalur Alur Laut Kepulauan Indonesia (ALKI) II. Kawasan Industri Kariangau memiliki peran yang sangat strategis bagi pertumbuhan industri dan upaya transformasi ekonomi di Provinsi Kalimantan Timur, dimana saat ini kegiatan industrinya telah berjalan

dengan cukup baik. Adapun fokus pengembangan wilayah Kota Balikpapan di tahun 2022 adalah:

1. Penguatan peran Kota Balikpapan sebagai *hinterland*/sub pusat pelayanan bagi kawasan IKN, melalui :
  - a. Peningkatan dan pengembangan kapasitas Pelabuhan Internasional Peti Kemas Kariangau, yang difokuskan pada optimalisasi Pelabuhan Kariangau sebagai outlet maupun inlet pemasaran produk-produk perdagangan dari dan menuju Kalimantan Timur maupun IKN;
  - b. Pengembangan Kawasan Industri Kariangau sebagai kawasan industri pengolahan multi produk, terutama industri hilir yang dapat langsung dipasarkan keluar wilayah;
  - c. Peningkatan cakupan layanan air minum melalui peningkatan Sistem Penyediaan Air Minum (SPAM), baik dari sisi unit air baku, unit produksi, serta unit distribusinya;
  - d. Pengendalian kawasan kumuh melalui peningkatan kualitas permukiman kumuh (rumah tidak layak huni);
2. Pengamanan Kota Balikpapan dari bencana banjir, melalui kerjasama dengan Provinsi dalam hal pembangunan infrastruktur pengendali banjir dan perbaikan sistem drainase kota;
3. Peningkatan kapasitas SDM melalui penguatan pendidikan-pendidikan vokasi dan balai latihan kerja dalam rangka peningkatan produktivitas dan kualitas SDM dengan ketersediaan tenaga kerja memiliki kompetensi sesuai standar pasar kerja;
4. Peningkatan dan perbaikan sarana dan prasarana kesehatan, seperti pembangunan Ruang Isolasi Khusus (*airborne*) RSKD Balikpapan, peningkatan sarana dan prasarana puskesmas, serta membina dan melatih seluruh tenaga kesehatan yang ada di puskesmas dalam rangka mewujudkan akreditasi utama;
5. Pemberian akses pengelolaan hutan kepada masyarakat sekitar hutan melalui pengembangan Kelompok Usaha Perhutanan Sosial (KUPS);
6. Intensifikasi dan pengamanan kawasan hortikultura yang tersebar di tiga titik wilayah Kota Balikpapan;

7. Penyediaan sarana dan prasarana perikanan tangkap dan budidaya diantaranya yaitu membangun dan mengelola Pelabuhan Perikanan Provinsi di Kota Balikpapan;
8. Pengembangan *mini ranch* melalui pola kemitraan dan penyediaan sarana pendukungnya seperti pagar dan *shelter*.



Sumber: BAPPEDA Provinsi KALTIM, 2021

**Gambar V.14**  
**Areal Pengembangan Kawasan Industri Kariangau**

### 5.2.10 Arah Kebijakan Pengembangan Kewilayahan Kota Bontang

Kota Bontang memiliki posisi geostrategis yang cukup baik untuk pengembangan wilayah karena berada di jalur penghubung utama antara wilayah selatan dan wilayah utara Kalimantan Timur. Sesuai dengan RTRW Provinsi Kalimantan Timur Tahun 2016-2036 dan Perubahan RPJMD Provinsi Kalimantan Timur Tahun 2019-2023, kebijakan pengembangan wilayah Kota Bontang diarahkan pada pengembangan kawasan industri petrokimia berbasis gas dan kondensat. Hal ini telah selaras dengan kondisi eksisting saat ini, dimana terdapat beberapa perusahaan yang bergerak di sektor industri petrokimia, yakni PT. Pupuk Kaltim dan PT. Badak LNG. Pemerintah daerah juga perlu memberikan dukungan terhadap rencana pengembangan *major project* pembangunan Kilang Minyak Kota Bontang yang telah tertuang di dalam RKP Tahun 2022. Rencana pembangunan kilang minyak ini telah diakomodir dalam Peraturan Daerah Kota Bontang Nomor

13 Tahun 2019 tentang Rencana Tata Ruang Wilayah Kota Bontang Tahun 2019 – 2039.

Dalam rangka meningkatkan aksesibilitas dan penguatan konektivitas infrastruktur kewilayahan, terdapat permasalahan yaitu belum meratanya aksesibilitas dan konektivitas ke sentra produksi. Hal ini disebabkan karena tidak adanya jalan kewenangan Provinsi di wilayah Kota Bontang.

Sektor maritim dapat menjadi sektor unggulan potensial di tengah ketergantungan perekonomian Kota Bontang pada sektor industri berbasis petrokimia. Kota Bontang yang sebagian besar wilayahnya merupakan perairan laut memiliki potensi perikanan yang cukup besar yang perlu dikembangkan sebagai salah satu sumber pertumbuhan ekonomi daerah. Untuk mendukung Bontang sebagai kawasan industri potensial berskala nasional, fokus pengembangan wilayah Kota Bontang juga perlu diarahkan pada peningkatan produktivitas dan kualitas SDM yang memenuhi standar kebutuhan pasar industri. Adapun fokus pengembangan wilayah Kota Bontang Tahun 2022 adalah sebagai berikut:

1. Peningkatan produktivitas perikanan tangkap dan pengembangan budidaya perikanan bernilai ekonomi tinggi;
2. Peningkatan nilai tambah dan pengembangan pasar komoditi unggulan, melalui:
  - a. Peningkatan nilai tambah produk perikanan;
  - b. Pengembangan pusat pemasaran produk pengolahan hasil perikanan;
3. Intensifikasi dan pengamanan kawasan produktif budidaya perikanan;



Sumber: BAPPEDA Provinsi KALTIM, 2021

**Gambar V.15**  
**Kawasan Peruntukkan Perikanan di Kota Bontang**

4. Pengembangan *mini ranch* melalui pola kemitraan dan penyediaan sarana pendukungnya;
5. Pengembangan kawasan industri petrokimia berbasis gas dan kondensat;
6. Pengendalian kawasan kumuh melalui peningkatan kualitas permukiman kumuh dan bantuan stimulan rehabilitasi rumah tidak layak huni;
7. Peningkatan pelayanan kesehatan melalui peningkatan akreditasi puskesmas dengan fasilitas kesehatan yang siap akreditasi minimal utama.



## **BAB VI**

### **RENCANA KERJA DAN PENDANAAN DAERAH**

Rencana Kerja dalam RKPD Provinsi Kalimantan Timur Tahun 2022 ini berisikan program dan kegiatan prioritas Provinsi Kalimantan Timur tahun 2022 beserta pendanaannya yang mengimplementasikan penjabaran visi dan misi pembangunan jangka menengah Provinsi Kalimantan Timur secara sinergis. Pelaksanaan perencanaan pembangunan Provinsi Kalimantan Timur setiap tahunnya memiliki fokus/tema pembangunan yang berbeda. Strategi tahunan ini diterapkan dengan harapan agar pembangunan di Provinsi Kalimantan Timur dapat dilaksanakan secara optimal, maksimal, serta mampu mencapai target yang telah ditetapkan. Tema yang diusung pada pelaksanaan pembangunan periode tahun 2022 adalah “**Reformasi Struktural dan Penguatan Daya Saing Daerah dalam rangka mendukung IKN**”.

Guna merealisasikan fokus/tema pembangunan yang telah dicanangkan, rencana pembangunan daerah harus merumuskan program dan kegiatan prioritas daerah sebagai *ultimate job* dari pelaksanaan pembangunan daerah. Perumusan program dan kegiatan ini merupakan tindakan untuk mencapai visi dan misi gubernur, pemenuhan Standar Pelayanan Minimum (SPM), serta penyelenggaraan urusan pemerintahan Provinsi Kalimantan Timur. Oleh karena itu, penyusunan program dan kegiatan pembangunan ini melibatkan *stakeholder* yang bersangkutan karena subyek pelaksana program dan kegiatan adalah unsur-unsur Pemerintah Provinsi Kalimantan Timur yang memiliki kepentingan di dalamnya dengan tetap melibatkan masyarakat secara aktif.

Agar hasil pelaksanaan program dan kegiatan Perangkat Daerah dapat menunjukkan capaian kinerja masing-masing prioritas daerah maka dalam setiap arah kebijakan Pemerintah Provinsi Kalimantan Timur harus memberikan arahan dalam penentuan program dan kegiatan yang tepat. Apabila capaian kinerja suatu program atau kegiatan yang telah direncanakan tidak memberikan peningkatan *outcome* yang positif, pada periode selanjutnya harus dilakukan evaluasi serta kajian ulang atas perencanaan program dan kegiatan prioritas yang tidak tepat sasaran.

Perencanaan program dan kegiatan yang dituangkan dalam RKPD Provinsi Kalimantan Timur Tahun 2022 merujuk pada program prioritas dalam dokumen Perubahan RPJMD Provinsi Kalimantan Timur Tahun 2019-2023 sehingga alur dokumen RKPD mampu selaras dan tidak tumpang tindih dengan RPJMD. Perencanaan pada dokumen RKPD Tahun 2022, sesuai dengan peruntukannya, dirancang berdasar perencanaan pada masing-masing bidang atau sektor dalam Perangkat Daerah (PD) provinsi maupun kabupaten/kota. Berbagai bidang urusan pemerintahan dan program prioritas pembangunan ini akan dijabarkan dalam indikator kinerja program sehingga dapat dilihat penentuan target capaian kinerja program beserta kerangka pendanaan yang dibutuhkan. Poin terpenting yang harus diperhatikan dalam penyusunan program dan kegiatan prioritas adalah kemampuan pendanaan (pagu indikatif) Provinsi Kalimantan Timur. Program-program prioritas yang telah disertai kebutuhan pendanaan (pagu indikatif) selanjutnya dijadikan sebagai acuan bagi Perangkat Daerah dalam penyusunan Rencana Strategis PD, termasuk penjabaran kegiatan prioritas beserta kebutuhan pendanaannya.

Penyesuaian terhadap belanja Pemerintah merupakan tindak lanjut dari asumsi dasar ekonomi makro dan/atau pokok-pokok kebijakan fiskal dapat dilakukan dalam bentuk penambahan pada beberapa komponen belanja maupun pengurangan pada komponen belanja yang lainnya. Dalam rangka penyesuaian belanja tersebut, Pemerintah menyampaikan anggaran belanja menurut organisasi agar tetap dapat berjalan dengan baik dan akuntabel sesuai dengan ketentuan peraturan perundang-undangan yang berlaku. Anggaran belanja Pemerintah dalam RKPD tahun 2022 sebesar Rp 11.043.618.621.744,- dengan rincian sebagaimana berikut:

**Tabel VI.1**  
**Pagu Perangkat Daerah Tahun 2022**

No	Perangkat daerah	Pagu Indikatif
(1)	(2)	(3)
1	Dinas Pendidikan dan Kebudayaan	2.053.771.612.000
2	Dinas Kesehatan	181.166.616.190
3	RSUD A. Wahab Syahrani di Samarinda	584.016.637.000
4	RSUD dr. Kanujoso Djatiwibowo di Balikpapan	370.230.242.743
5	Rumah Sakit Jiwa Daerah Atma Husada Mahakam	78.829.232.335
6	Dinas Pekerjaan Umum, Penataan Ruang dan Perumahan Rakyat	1.407.086.737.000
7	Satuan Polisi Pamong Praja	20.444.175.000
8	Badan Penanggulangan Bencana Daerah	16.829.418.000

No	Perangkat daerah	Pagu Indikatif
(1)	(2)	(3)
9	Dinas Sosial	69.253.581.905
10	Dinas Tenaga Kerja dan Transmigrasi	53.709.813.072
11	Dinas Kependudukan, Pemberdayaan Perempuan dan Perlindungan Anak	31.571.853.574
12	Dinas Pangan, Tanaman Pangan dan Hortikultura	113.414.042.000
13	Dinas Lingkungan Hidup	38.714.900.000
14	Dinas Pemberdayaan Masyarakat dan Pemerintahan Desa	23.300.000.000
15	Dinas Perhubungan	56.700.000.000
15	Dinas Komunikasi dan Informatika	59.400.000.000
16	Dinas Penanaman Modal dan Pelayanan Terpadu Satu Pintu	29.417.141.000
17	Dinas Pemuda dan Olah Raga	75.668.413.765
18	Dinas Perpustakaan dan Kearsipan Daerah	28.566.473.000
19	Dinas Kelautan Dan Perikanan	134.332.356.000
20	Dinas Pariwisata	34.500.000.000
21	Dinas Perkebunan	50.000.000.000
22	Dinas Peternakan dan Kesehatan Hewan	54.679.547.000
23	Dinas Kehutanan	426.973.920.000
24	Dinas Energi dan Sumber Daya Mineral	84.668.560.000
25	Dinas Perindustrian, Perdagangan, Koperasi dan Usaha Kecil Menengah	53.052.588.000
26	Sekretariat Daerah	277.033.316.970
	Biro Umum	181.000.000.000
	Biro Administrasi Pimpinan	11.047.466.970
	Biro Hukum	6.000.000.000
	Biro Organisasi	7.000.000.000
	Biro Pemerintahan dan Otonomi Daerah	6.000.000.000
	Biro Kesejahteraan Rakyat	45.485.850.000
	Biro Perekonomian	4.500.000.000
	Biro Pengadaan Barang dan Jasa	8.086.875.412
	Biro Administrasi Pembangunan	7.913.124.588
27	Sekretariat DPRD	170.801.405.000
28	Badan Perencanaan Pembangunan Daerah	47.653.150.000
29	Badan Pendapatan Daerah	231.439.372.000
30	Badan Pengelolaan Keuangan dan Aset Daerah	3.768.392.352.190
31	Badan Kepegawaian Daerah	48.976.216.000
32	Badan Pengembangan Sumber Daya Manusia	34.568.030.000
33	Badan Penelitian dan Pengembangan Daerah	19.000.000.000
34	Badan Penghubung Provinsi	15.000.000.000
35	Inspektorat	39.000.000.000
36	Badan Kesatuan Bangsa dan Politik	24.834.973.600
	<b>Jumlah</b>	<b>10.806.996.675.344</b>
	Pengeluaran Pembiayaan (Penyertaan Modal BUMD)	236.621.946.400
	<b>JUMLAH BELANJA</b>	<b>11.043.618.621.744</b>

RKPD Provinsi Kalimantan Timur Tahun 2022 akan menyajikan daftar program dan kegiatan yang meliputi nama program dan kegiatan prioritas, indikator kinerja program (*outcome*), target setiap program dan kegiatan prioritas, pendanaan yang dibutuhkan, serta instansi/dinas/PD penanggungjawab program dan kegiatan prioritas. Prioritas Pembangunan menitikberatkan urusan pemerintahan yang menjadi kewenangan daerah sebagaimana tercantum dalam Undang-Undang Nomor 23 Tahun 2014 yang terdiri atas Urusan Pemerintahan Wajib dan Urusan Pemerintahan Pilihan.

Urusan Pemerintahan Wajib terdiri atas Urusan Pemerintahan yang berkaitan dengan Pelayanan Dasar (meliputi urusan: Pendidikan; Kesehatan; Pekerjaan Umum dan Penataan Ruang; Perumahan rakyat dan kawasan permukiman; Ketentraman, ketertiban umum, dan perlindungan masyarakat; dan Sosial) dan Urusan Pemerintahan yang tidak berkaitan dengan Pelayanan Dasar (meliputi urusan: Tenaga Kerja; Pemberdayaan Perempuan dan Perlindungan Anak; Pangan; Pertanahan; Lingkungan Hidup; Administrasi kependudukan dan pencatatan sipil; Pemberdayaan masyarakat dan desa; Pengendalian penduduk dan keluarga berencana; Perhubungan; Komunikasi dan informatika; Koperasi, Usaha Kecil, dan Menengah; Penanaman Modal; Kepemudaan dan Olahraga; Statistik; Persandian; Kebudayaan; Perpustakaan; dan Kearsipan). Kemudian, Urusan Pemerintahan Pilihan meliputi 8 urusan, yaitu Kelautan dan perikanan; Pariwisata; Pertanian; Kehutanan; Energi dan Sumber Daya Mineral; Perdagangan; Perindustrian; dan Transmigrasi.

Rencana program dan kegiatan prioritas pembangunan Provinsi Kalimantan Timur beserta rancangan pagu indikatif sebagai penunjang utama pelaksanaan program dan kegiatan pembangunan tahun 2022 dijabarkan dalam urusan pemerintahan yang menjadi kewenangan daerah (urusan wajib dan urusan pilihan).

## **A. Urusan Wajib Berkaitan Pelayanan Dasar**

### **1. Pendidikan**

Rencana program dan kegiatan yang akan dilaksanakan adalah sebagai berikut:

#### **a. Program Pengelolaan Pendidikan**

Program ini diarahkan pada kegiatan pengelolaan pendidikan sekolah menengah atas; pengelolaan Pendidikan sekolah menengah kejuruan;

pengelolaan Pendidikan khusus melalui pembangunan unit sekolah baru, rehabilitasi sarana dan prasarana sekolah, pembinaan minat, bakat dan kreativitas siswa hingga pengembangan karir pendidik dan tenaga kependidikan. Pencapaian indikator program ini diarahkan pada peningkatan Angka Partisipasi Murni (APM) SMA/SMK sebesar 82%.

## **2. Kesehatan**

Rencana program dan kegiatan yang akan dilaksanakan adalah sebagai berikut:

### **a. Program Pemberdayaan Masyarakat Bidang Kesehatan**

Program ini diarahkan pada kegiatan pelaksanaan komunikasi informasi dan edukasi di 10 kabupaten/kota; penyelenggaraan promosi kesehatan dan perilaku hidup bersih dan sehat. Pencapaian indikator program ini diarahkan pada pelaksanaan pola hidup bersih dan sehat di 3 kabupaten/kota.

### **b. Program Pemenuhan Upaya Kesehatan Perorangan dan Upaya Kesehatan Masyarakat**

Program ini diarahkan pada kegiatan penyediaan fasilitas pelayanan, sarana, prasarana dan alat kesehatan untuk UKP rujukan, UKM dan UKM rujukan tingkat provinsi di 10 kabupaten/kota melalui pengembangan pendekatan pelayanan kesehatan di DTPK (pelayanan kesehatan bergerak, gugus pulau, pelayanan kesehatan berbasis *telemedicine*; pengadaan alat kesehatan atau alat penunjang medis fasilitas pelayanan kesehatan serta pengadaan barang penunjang rumah sakit; pengembangan unit pemeliharaan fasilitas kesehatan regional/*maintenance centre*; pengelolaan pelayanan kesehatan penyakit menular dan tidak menular serta pengelolaan kesehatan gizi masyarakat. Pencapaian indikator program ini diarahkan pada penurunan persentase stunting menjadi 26%; jumlah kematian ibu menjadi 75 jiwa; dan jumlah kematian bayi menjadi 509 jiwa.

### **c. Program Peningkatan Kapasitas Sumber Daya Kesehatan**

Program ini diarahkan pada kegiatan Pengembangan mutu dan peningkatan kompetensi teknis sumberdaya manusia kesehatan

tingkat daerah provinsi melalui peningkatan sumberdaya kompetensi dan kualifikasi sumber daya kesehatan yang memiliki 9 (5 tenaga *promotive* dan *preventif*, 4 tenaga kuratif). Pencapaian indikator program ini diarahkan pada persentase kabupaten/kota yang memiliki  $\geq 45\%$  Puskesmas memenuhi 9 jenis tenaga kesehatan sebesar 60%.

### **3. Pekerjaan Umum dan Penataan Ruang**

Rencana program dan kegiatan yang akan dilaksanakan adalah sebagai berikut:

#### **a. Program Penyelenggaraan Jalan**

Program ini diarahkan pada kegiatan Penyelenggaraan Jalan Provinsi dengan target Panjang jalan dalam kondisi mantap pada tahun 2022 sepanjang 681,61 km melalui penyusunan rencana, kebijakan, strategi pengembangan jaringan jalan serta perencanaan teknis penyelenggaraan jalan dan jembatan; pembebasan lahan/tanah untuk penyelenggaraan jalan ruas di jalan Batu Besaung-Sungai Siring sebagai akses alternatif menuju Bandara APT Pranoto; pembangunan jalan yang diprioritaskan pada pembangunan jalan akses menuju Bandara APT Pranoto untuk memberikan pilihan alternatif jalan; rekonstruksi jalan pada Jalan Tj. Redeb – Talisayan, Jalan Sp 4 Kaliorang – Talisayan, Jalan Patung Lembuswana – Sebulu dan Jalan Perbatasan; pembangunan jembatan Bailey di perbatasan; pengawasan teknis penyelenggaraan jalan/jembatan; rehabilitasi jalan, pemeliharaan rutin jalan, pemeliharaan rutin jembatan. Pencapaian indikator program ini diarahkan pada peningkatan fasilitas Pelabuhan laut dan SDP sebesar 87%.

#### **b. Program Pengelolaan dan Pengembangan Sistem Penyediaan Air Minum**

Program ini diarahkan pada kegiatan Pengelolaan dan Pengembangan Sistem Penyediaan Air Minum yang akan dilakukan pembangunan jaringan pipa distribusi utama (JDU) SPAM di Kabupaten Kutim, Kukar, Kubar, Kota Balikpapan dan Samarinda dengan target total panjang pipa yang terbangun sepanjang 63.700 meter; Pembangunan dan pengembangan unit produksi SPAM Cendana III kapasitas 200 liter/detik, Sanga-Sanga 50 liter/detik dan SPAM Loa Janan 50

liter/detik. Untuk mendukung pemenuhan air bersih lintas kab/kota di Provinsi Kalimantan Timur, juga akan dilakukan penyusunan dokumen Feasibility Study SPAM Regional Sistem Sepaku Semoi (Penajam Paser Utara-Balikpapan) dan Feasibility Study SPAM Regional Sistem Long Kali (Paser-Penajam Paser Utara). Pencapaian indikator program ini diarahkan pada cakupan akses air minum layak perpipaan sebesar 66,64%.

**c. Program Pengelolaan Sumber Daya Air (SDA)**

Program ini diarahkan pada kegiatan Pengelolaan SDA dan Bangunan Pengaman Pantai pada Wilayah Sungai Lintas Daerah Kabupaten/Kota sebanyak 4 sistem sungai yang ditangani melalui beberapa aksi yakni Normalisasi Sungai Karangmumus Kota Samarinda dan Sungai Sangatta; Pembangunan Pos Hidrologi & Perangkat Early Warning System Kalimantan Timur; Pembangunan kanal banjir pada sistem sungai Karang Mumus, Karang Asam Besar dan Loa Ipuh Kutai Kartanegara; Pembangunan pengaman pantai Biduk-biduk; Percepatan Penyiapan Lahan Bendungan Marangkayu. Kegiatan selanjutnya adalah Pengembangan dan Pengelolaan Sistem Irigasi Primer dan Sekunder pada Daerah Irigasi yang Luasnya 1000 Ha - 3000 Ha dan Daerah Irigasi Lintas Daerah Kabupaten/Kota sebesar 336 meter jaringan irigasi dalam kondisi baik melalui Pembangunan Bendung Sungai Buluh; Rehabilitasi Jaringan Irigasi Sebuntal D.I Marangkayu; Pembangunan Gardu Pandang dan Landscaping Bendungan Marangkayu; Pembangunan Jalan Akses Bendungan Marangkayu dan Review Design Daerah Irigasi (Biatan, Merancang dan Semurut Buyung-buyung). Pencapaian indikator program ini diarahkan pada peningkatan persentase capaian layanan SDA sebesar 76%.

**d. Program Pengelolaan dan Pengembangan Sistem Drainase**

Program ini diarahkan pada kegiatan Pengelolaan dan Pengembangan Sistem Drainase yang Terhubung Langsung dengan Sungai Lintas Daerah Kabupaten/Kota dan Kawasan Strategis Provinsi yang akan mengurangi genangan banjir seluas 12,65 Ha dengan pekerjaan pokok berupa Lanjutan Pembangunan Drainase DI Panjaitan Kota Samarinda (Sistem Sungai Karang Mumus) dan Balikpapan Baru Kota

Balikpapan. Pencapaian indikator program ini diarahkan pada panjang saluran drainase yang berfungsi baik sepanjang 3.020 meter.

**e. Program Penyelenggaraan Penataan Ruang**

Program ini diarahkan pada kegiatan Penetapan Rencana Tata Ruang Wilayah dan Rencana Rinci Tata Ruang Provinsi dengan pelaksanaan Revisi Perda RTRW Provinsi Kalimantan Timur; Koordinasi dan Sinkronisasi Pemanfaatan Ruang Daerah Provinsi; Koordinasi dan Sinkronisasi Pengendalian Pemanfaatan Ruang Daerah Provinsi; Koordinasi dan Sinkronisasi Perencanaan Tata Ruang. Pencapaian indikator program ini diarahkan pada peningkatan indeks penyelenggaraan penataan ruang sebesar 87%.

**4. Perumahan Rakyat dan Kawasan Permukiman**

Rencana program dan kegiatan yang akan dilaksanakan adalah sebagai berikut:

**a. Program Kawasan Permukiman**

Program ini diarahkan pada kegiatan Peningkatan Kualitas Kawasan Permukiman Kumuh yang menjadi kewenangan provinsi dengan luas 10 Ha sampai dengan di Bawah 15 Ha yang difokuskan pada Perbaikan Rumah Tidak Layak Huni dalam Kawasan Permukiman Kumuh; Bantuan Stimulan Peningkatan Kualitas Rumah Swadaya (BSPS) sebanyak 1.000 unit yang tersebar di 10 Kabupaten/Kota; Pelaksanaan Pembangunan Pemugaran/ Peremajaan Permukiman Kumuh Kabupaten Kutai Kartanegara seluas 5 Ha (Kelurahan Loa Kulu dan Kelurahan Jembayan); penyusunan DED Peningkatan Kualitas Kawasan Kumuh Perkotaan Kota Samarinda (Kelurahan Karang Mumus II dan Kelurahan Sungai Kapih) dan Kabupaten Berau (Kelurahan Sambaliung dan Kelurahan Teluk Bayur). Pencapaian indikator program ini diarahkan pada pengurangan jumlah rumah tidak layak huni menjadi 70.781 unit.



## **B. Urusan Wajib Yang Tidak Berkaitan Dengan Pelayanan Dasar**

### **1. Tenaga Kerja**

Rencana program dan kegiatan yang akan dilaksanakan adalah sebagai berikut:

#### **a. Program Pelatihan Kerja dan Produktivitas Tenaga Kerja**

Program ini diarahkan pada kegiatan pelaksanaan pelatihan kerja berdasarkan klaster kompetensi; pelaksanaan akreditasi lembaga pelatihan kerja melalui proses pelaksanaan pendidikan dan pelatihan keterampilan bagi pencari kerja berdasarkan kluster kompetensi di 10 kabupaten/kota dengan jumlah pencari yang ditingkatkan keterampilannya sebanyak 160 orang; koordinasi lintas Lembaga dan kerjasama dengan sektor swasta untuk penyediaan instruktur serta sarana dan prasarana Lembaga pelatihan kerja dengan jumlah instruktur yang ditingkat kompetensinya sebanyak 10 orang. Kegiatan selanjutnya adalah pelaksanaan akreditasi Lembaga pelatihan kerja melalui survey dan penilaian akreditasi pada Lembaga pelatihan kerja di 10 kabupaten/kota. Pencapaian indikator program ini diarahkan pada peningkatan persentase lulusan pelatihan yang ditempatkan di BLKI Balikpapan sebesar 85%; persentase lulusan pelatihan yang ditempatkan di BLKI Bontang sebesar 85%; dan persentase lulusan pelatihan yang terserap di pasar kerja sebesar 70%.

#### **b. Program Penempatan Tenaga Kerja**

Program ini diarahkan pada kegiatan pelayanan antar kerja lintas daerah kabupaten/kota melalui penyediaan sumberdaya pelayanan antar kerja dengan target 40 orang pencari kerja yang terlatih; pelayanan antar kerja dengan 1.500 orang jumlah pencari kerja yang terdata; pembinaan operasionalisasi pelayanan penempatan tenaga kerja AKAD (Antar Kerja Antar Daerah) dan AKL (Antar Kerja Lokal); Pengelolaan Informasi Pasar Kerja melalui pelayanan dan penyediaan informasi pasar kerja *online* dengan ketersediaan layanan informasi 75%; *Job Fair*/bursa kerja dengan 75% pencari kerja yang ditempatkan. Pencapaian indikator program ini diarahkan pada persentase penempatan tenaga kerja sebesar 31%.

## **2. Pemberdayaan Perempuan dan Perlindungan Anak**

Rencana program dan kegiatan yang akan dilaksanakan adalah sebagai berikut:

### **a. Program Pengarustamaan Gender dan Pemberdayaan Perempuan**

Program ini diarahkan pada kegiatan Pelembagaan pengarustamaan gender (PUG) pada Lembaga pemerintah kewenangan provinsi melalui koordinasi dan sinkronisasi pelaksanaan PUG kewenangan provinsi; Advokasi kebijakan dan pendampingan pelaksanaan PUG termasuk PPRG kewenangan provinsi dengan melakukan pendampingan dan advokasi sebanyak 75 peserta; Sosialisasi kebijakan pelaksanaan PUG termasuk PPRG kewenangan provinsi dengan melakukan sosialisasi pelaksanaan kebijakan PUG; kegiatan Pemberdayaan Perempuan Bidang Politik, Hukum, Sosial, dan Ekonomi pada Organisasi Kemasyarakatan Kewenangan Provinsi melalui peningkatan partisipasi perempuan dibidang politik, hukum, sosial dan ekonomi kewenangan provinsi dengan melakukan sosialisasi peningkatan partisipasi perempuan sebanyak 190 peserta; Advokasi kebijakan dan pendampingan penempatan partisipasi perempuan dalam politik, hukum, sosial dan ekonomi dengan melakukan pendampingan dan advokasi sebanyak 120 peserta; kegiatan penguatan dan pengembangan Lembaga penyedia layanan pemberdayaan perempuan kewenangan provinsi melalui advokasi kebijakan dan pendampingan kepada Lembaga penyedia layanan pemberdayaan perempuan kewenangan provinsi dengan melakukan advokasi dan pendampingan sebanyak 200 peserta; Peningkatan kapasitas sumberdaya Lembaga penyedia layanan pemberdayaan perempuan kewenangan provinsi dengan melakukan peningkatan kapasitas Lembaga layanan sebanyak 500 peserta; Pengembangan komunikasi informasi, dan edukasi (KIE) pemberdayaan perempuan kewenangan provinsi. Pencapaian indikator program ini diarahkan pada pengimplementasian kelembagaan PUG sebanyak 1 kebijakan PUG.

## **3. Lingkungan Hidup**

Rencana program dan kegiatan yang akan dilaksanakan adalah sebagai berikut:

#### **a. Program Pengendalian Pencemaran dan/atau Kerusakan Lingkungan Hidup**

Program ini diarahkan pada kegiatan pencegahan pencemaran dan/atau kerusakan lingkungan hidup melalui Koordinasi, sinkronisasi dan pelaksanaan pencegahan pencemaran lingkungan hidup dilaksanakan terhadap media tanah, air, udara, dan laut dengan melakukan pembinaan izin lingkungan/persetujuan lingkungan/perizinan berusaha/persetujuan pemerintah pada 10 pelaku usaha dan penerbitan rekomendasi izin lingkungan/persetujuan lingkungan/perizinan berusaha/persetujuan pemerintah sebanyak 25 dokumen; Koordinasi, Sinkronisasi dan Pelaksanaan Pengendalian Emisi Gas Rumah Kaca, Mitigasi dan Adaptasi Perubahan Iklim di 10 kabupaten/kota dan melakukan bimtek/diklat pengembangan kapasitas kelembagaan dan SDM dalam penyelenggaraan sistem MRV. Pencapaian indikator program ini diarahkan pada peningkatan Indeks Kualitas Air Sungai (IKA) sebesar 53,80; Indeks Kualitas Udara (IKU) sebesar 89,16; Indeks Kualitas Lahan (IKL) sebesar 79,86; dan Indeks Kualitas Air Laut (IKAL) sebesar 83,61.

#### **4. Pemberdayaan Masyarakat dan Desa**

Rencana program dan kegiatan yang akan dilaksanakan adalah sebagai berikut:

##### **a. Program Pemberdayaan Lembaga Kemasyarakatan, Lembaga Adat Dan Masyarakat Hukum Adat**

Program ini diarahkan pada kegiatan Pemberdayaan Lembaga kemasyarakatan yang Bergerak di Bidang Pemberdayaan Desa dan Lembaga Adat Tingkat Daerah Provinsi serta Pemberdayaan Masyarakat Hukum Adat yang Masyarakat Pelakunya Hukum Adat yang Sama Berada di Lintas Daerah Kabupaten/Kota. Pencapaian indikator program ini diarahkan pada jumlah Desa Tertinggal dan Sangat Tertinggal yang Lembaga Kemasyarakatan Desa, TP PKK, MHA, KPM dan Pokmas mampu berperan aktif dalam pembangunan sebanyak 30 desa.

## 5. Perhubungan

Rencana program dan kegiatan yang akan dilaksanakan adalah sebagai berikut:

### a. Program Penyelenggaraan Lalu Lintas dan Angkutan Jalan (LLAJ)

Program ini diarahkan pada kegiatan Penyediaan Perlengkapan Jalan di Jalan Provinsi dengan target peningkatan perlengkapan jalan di jalan provinsi sebesar 80% melalui pemeliharaan perlengkapan jalan dan penyediaan dan pemasangan perlengkapan jalan yaitu LPJU Konvensional di Jalan Provinsi. Pencapaian indikator program ini diarahkan pada penurunan angka kecelakaan lalu lintas menjadi 427 kasus.

### b. Program Pengelolaan Pelayaran

Program ini diarahkan pada kegiatan Pembangunan, Penerbitan Izin Pembangunan dan Pengoperasian Pelabuhan Pengumpan Regional dengan target peningkatan fasilitas pelabuhan pengumpan regional sebesar 97% melalui sub kegiatan Pembangunan Pelabuhan Pengumpan Regional yang akan dilakukan pembangunan saluran drainase di Pelabuhan Maloy dan Penyusunan dokumen Rencana Induk Pelabuhan Provinsi Kalimantan Timur. Pencapaian indikator program ini diarahkan pada Peningkatan Fasilitas Pelabuhan Laut dan SDP sebesar 87%.

## 6. Komunikasi dan Informatika

Rencana program dan kegiatan yang akan dilaksanakan adalah sebagai berikut:

### a. Program Pengelolaan Aplikasi Informatika

Program ini diarahkan pada kegiatan Pengelolaan e-government di Lingkup Pemerintah Daerah Provinsi. Pencapaian indikator program ini diarahkan pada peningkatan implementasi *e-government* sebesar 3,10 indeks pada 26 Perangkat Daerah yang terkoneksi di jaringan intra pemerintah provinsi.

## **7. Koperasi dan Usaha Kecil Menengah**

Rencana program dan kegiatan yang akan dilaksanakan adalah sebagai berikut:

### **a. Program Pengawasan Dan Pemeriksaan Koperasi**

Program ini diarahkan pada kegiatan Pemeriksaan dan Pengawasan Koperasi yang Wilayah Keanggotaannya Lintas Daerah Kabupaten/Kota dalam 1 (satu) Daerah Provinsi bagi 100 Koperasi yang dilakukan pengawasan, dengan sub kegiatan Peningkatan Kepatuhan Koperasi terhadap Peraturan Perundang-Undangan dan Terbentuknya Koperasi yang Kuat, Sehat, Mandiri, Tangguh, serta Akuntabel dengan dilaksanakan Pengawasan Koperasi, Satgas Pengawasan Koperasi, Raker Pengawasan, Rapat Pengawasan sebanyak 106 kegiatan. Pencapaian indikator program ini diarahkan pada persentase tercapainya target Koperasi sehat sebesar 10%.

### **b. Program Pemberdayaan Usaha Menengah, Usaha Kecil, Dan Usaha Mikro (UMKM)**

Program ini diarahkan pada kegiatan Pemberdayaan Usaha Kecil yang dilakukan melalui Pendataan, Kemitraan, Kemudahan Perijinan, Penguatan Kelembagaan dan Koordinasi Dengan Para Pemangku Kepentingan bagi 10 wirausaha pemula, dengan sub kegiatan Menumbuhkembangkan UMKM untuk menjadi Usaha yang Tangguh dan Mandiri sehingga dapat Meningkatkan Penciptaan Lapangan Kerja, Pemerataan Pendapatan, Pertumbuhan Ekonomi, dan Pengentasan Kemiskinan bagi 175 UKM yang difasilitasi produksi, pembiayaan dan Pemasaran, Sertifikasi Halal, Gebyar UKM. Pencapaian indikator program ini diarahkan pada persentase tercapainya target UKM naik kelas sebesar 1%.

### **c. Program Pengembangan UMKM**

Program ini diarahkan pada kegiatan Pengembangan Usaha Kecil dengan Orientasi Peningkatan Skala Usaha Menjadi Usaha Menengah bagi 1 wirausaha mandiri, dengan sub kegiatan Produksi dan Pengolahan, Pemasaran, Sumber Daya Manusia, serta Desain dan Teknologi melalui Kegiatan Strategis Sektor Koperasi dan UKM, Harkopnas, Promosi dan pemasaran UMKM, Pendampingan Pengembangan UKM sebanyak 60 kegiatan. Pencapaian indikator

program ini diarahkan pada persentase pertumbuhan UKM yang menggunakan *platform* pasar berbasis digital sebesar 3%.

## **8. Penanaman Modal**

Rencana program dan kegiatan yang akan dilaksanakan adalah sebagai berikut:

### **a. Program Pelayanan Penanaman Modal**

Program ini diarahkan pada kegiatan Penanaman Modal yang Menurut Ketentuan Peraturan Perundangan-Undangan Menjadi Kewenangan Daerah Provinsi melalui penyelesaian penerbitan 1400 izin/non izin, dengan sub kegiatan Penyediaan Pelayanan Terpadu Perizinan dan Non Perizinan Berbasis Sistem Pelayanan Perizinan Berusaha Terintegrasi Secara Elektronik melalui kegiatan pelatihan tentang pelatihan pelayanan yang prima sebanyak 2 kegiatan; Pemantauan Pemenuhan Komitmen Perizinan dan Non Perizinan Penanaman Modal bagi 7000 Nomor Induk Berusaha (NIB) yang diterbitkan; Penyediaan Layanan Konsultasi dan Pengelolaan Pengaduan Masyarakat terhadap Pelayanan Terpadu Perizinan dan Non Perizinan melalui pencapaian persentase pengaduan yang diselesaikan sebesar 100%; dan Koordinasi dan Sinkronisasi Penetapan Pemberian Fasilitas/Insentif Daerah sebanyak 10 laporan koordinasi dan sinkronisasi. Pencapaian indikator program ini diarahkan pada percepatan penyelesaian proses perizinan menjadi 11 hari.

### **b. Program Pengendalian Pelaksanaan Penanaman Modal**

Program ini diarahkan pada kegiatan Pengendalian Pelaksanaan Penanaman Modal yang Menjadi Kewenangan Daerah Provinsi bagi 7 perusahaan industri pada kawasan peruntukan industri, melalui Koordinasi dan Sinkronisasi Pemantauan Pelaksanaan Penanaman Modal pada 7 LKPM yang dilaporkan perusahaan secara daring (*online*); Koordinasi dan Sinkronisasi Pembinaan Pelaksanaan Penanaman Modal bagi 7 perusahaan yang dibina; dan Koordinasi dan Sinkronisasi Pengawasan Pelaksanaan Penanaman Modal bagi 7 perusahaan yang diawasi. Pencapaian indikator program ini diarahkan pada Persentase tercapainya target perusahaan yang melaporkan LKPM sebesar 100%.

## 9. **Kepemudaan dan Olahraga**

Rencana program dan kegiatan yang akan dilaksanakan adalah sebagai berikut:

### **a. Program Pengembangan Daya Saing Keolahragaan**

Program ini diarahkan pada kegiatan Pembinaan dan Pengembangan Olahraga Pendidikan pada Jenjang Pendidikan yang Menjadi Kewenangan Daerah Provinsi melalui pada Koordinasi, Sinkronisasi dan Pelaksanaan Pembentukan dan Pengembangan Pusat Pembinaan dan Pelatihan Olahraga serta Sekolah Olahraga yang Diselenggarakan oleh Masyarakat dan Dunia Usaha; kegiatan Pembinaan dan Pengembangan Olahraga Prestasi Tingkat Nasional melalui Koordinasi dan Sinkronisasi Penyediaan Data dan Informasi Sektoral Olahraga 2 Aplikasi/Web Data Keolahragaan dan 1 Dokumen Penilaian Sport Development Index (SDI); kegiatan Pembinaan dan Pengembangan Organisasi Olahraga melalui Standardisasi 65 Organisasi Keolahragaan, Peningkatan Kerjasama Organisasi Keolahragaan Provinsi dengan Lembaga Terkait, Pengembangan Organisasi Keolahragaan yang melibatkan 1500 orang Masyarakat dan 500 orang Peserta Sosialisasi Olahraga Rekreasi dan Tradisional; dan kegiatan Penyelenggaraan Kejuaraan Olahraga melalui *Multi Event* dan *Single Event* Tingkat Provinsi dengan target 2000 orang Atlet dan Pelatih. Pencapaian indikator program ini diarahkan pada persentase pengembangan daya saing keolahragaan sebesar 70%.

### **b. Program Pengembangan Kapasitas Daya Saing Kepemudaan**

Program ini diarahkan pada kegiatan Pemberdayaan dan Pengembangan Organisasi Kepemudaan Tingkat Daerah Provinsi dengan melakukan Peningkatan Kapasitas Organisasi Kepemudaan Provinsi sebanyak 150 orang; Penyadaran, Pemberdayaan, dan Pengembangan Pemuda dan Kepemudaan Kewenangan Provinsi melalui 230 orang Pemuda yang dikader Iptek, 42 orang Pemuda yang difasilitasi dalam Kreativitas Kepemudaan, 2000 orang calon Wirausahawan muda yang ditingkatkan kapasitas daya saingnya. Pencapaian indikator program ini diarahkan pada persentase pengembangan kapasitas daya saing kepemudaan sebesar 1%.

## **10. Perpustakaan**

Rencana program dan kegiatan yang akan dilaksanakan adalah sebagai berikut:

### **a. Program Pembinaan Perpustakaan**

Program ini diarahkan pada kegiatan Pembudayaan Gemar Membaca Tingkat Daerah Provinsi melalui Pemberian 9 Penghargaan Gerakan Budaya Gemar Membaca kepada Perpustakaan dan Pemustaka serta pengembangan Literasi Berbasis Inklusi Sosial; Pengelolaan Perpustakaan Tingkat Daerah Provinsi melalui Pengembangan dan Pemeliharaan Layanan Perpustakaan Elektronik di 5 perpustakaan, Pengembangan 20 Perpustakaan di Tingkat Daerah Provinsi, Pengembangan Kekhasan Koleksi Perpustakaan Daerah Tingkat Provinsi dengan jumlah 30 keping pelestarian isi/nilai informasi bahan perpustakaan melalui alihmedia, Pembinaan Perpustakaan pada Satuan Pendidikan Menengah dan Pendidikan Khusus di Seluruh Wilayah Provinsi sesuai dengan Standar Nasional Perpustakaan dengan keluaran 10 perpustakaan yang terdapat pada SMA dan SMK yang terakreditasi; Peningkatan Kapasitas 30 Tenaga Perpustakaan dan Pustakawan Tingkat Daerah Provinsi. Pencapaian indikator program ini diarahkan pada Prosentase Peningkatan jangkauan dan kapasitas perpustakaan yang terakreditasi sebesar 9%.

## **C. Urusan Pilihan**

### **1. Kelautan dan Perikanan**

Rencana program dan kegiatan yang akan dilaksanakan adalah sebagai berikut:

#### **a. Program Pengelolaan Kelautan, Pesisir Dan Pulau-Pulau Kecil**

Program ini diarahkan pada kegiatan pengelolaan ruang laut sampai dengan 12 mil di luar minyak dan gas bumi (1 kawasan) dengan sub – sub kegiatan yaitu pengelolaan kawasan konservasi di wilayah pesisir dan pulau-pulau kecil berdasarkan penetapan dari pemerintah pusat guna dengan target 2 kawasan; rehabilitasi wilayah perairan pesisir dan pulau-pulau kecil dengan target 5 kawasan; mitigasi



bencana wilayah pesisir dan pulau-pulau kecil dengan target 1 kawasan wilayah pesisir yang terfasilitasi peningkatan ketahanannya terhadap bencana dan perubahan iklim. Pencapaian indikator program ini diarahkan pada luas kawasan konservasi yang ditata menuju pengelolaan yang efektif seluas 297.805,90 Ha.

**b. Program Pengelolaan Perikanan Tangkap**

Program ini diarahkan pada kegiatan pengelolaan penangkapan ikan di wilayah laut sampai dengan 12 mil (2 kegiatan) melalui penjaminan ketersediaan sarana usaha perikanan tangkap sebanyak 64 KUB penerima bantuan sarana penangkapan perairan laut; pengelolaan penangkapan ikan di wilayah sungai, danau, waduk, rawa dan genangan air lainnya yang dapat diusahakan lintas kabupaten/kota dalam 1 (satu) daerah provinsi (4 kegiatan) melalui penjaminan ketersediaan sarana usaha perikanan tangkap sebanyak 4 KUB penerima bantuan sarana penangkapan perairan umum daratan; penerbitan izin usaha perikanan tangkap untuk kapal perikanan berukuran di atas 10 GT sampai dengan 30 GT (200 pertek/rekomendasi); penetapan lokasi pembangunan serta pengelolaan Pelabuhan perikanan provinsi (3 lokasi) melalui sub kegiatan penyediaan sarana dan prasarana Pelabuhan perikanan dengan target 1 unit sarana dan prasarana berupa fasilitas pokok, fasilitas fungsional dan fasilitas penunjang di Pangkalan Pendaratan Ikan. Pencapaian indikator program ini diarahkan pada peningkatan jumlah produksi perikanan tangkap sebesar 162.593 ton.

**c. Program Pengelolaan Perikanan Budidaya**

Program ini diarahkan pada kegiatan pengelolaan pembudidayaan ikan di laut (3 lokasi) melalui penyediaan prasarana pembudidayaan ikan di laut dengan target 3 unit teknis prasarana operasional balai percontohan budidaya perikanan dan 10 unit teknis prasarana perikanan budidaya air laut yang disediakan; penyediaan prasarana pembudidayaan ikan di air payau dan air tawar yang penggunaan sumber dayanya lebih efisien apabila dilakukan oleh daerah provinsi dan/atau manfaat atau dampak negatifnya lintas daerah kabupaten/kota dengan target 7 unit prasarana perikanan budidaya air payau dan air tawar yang disediakan dan 5 unit prasarana perikanan budidaya air tawar (BIOFLOK); penjaminan ketersediaan

sarana pembudidayaan ikan di laut dengan target 1 pokdakan penerima bantuan sarana perikanan budidaya; dan penyediaan sarana pembudidayaan ikan di air payau dan air tawar yang penggunaan sumber dayanya lebih efisien apabila dilakukan oleh daerah provinsi dan/atau manfaat atau dampak negatifnya lintas daerah kabupaten/kota dengan target 1.000.000 benih dan 19 pokdakan penerima bantuan sarana perikanan budidaya air payau dan air tawar. Pencapaian indikator program ini diarahkan pada peningkatan jumlah produksi perikanan budidaya 164.441 ton.

**d. Program Pengolahan Dan Pemasaran Hasil Perikanan**

Program ini diarahkan pada kegiatan pembinaan mutu dan keamanan hasil perikanan bagi usaha pengolahan dan pemasaran skala menengah dan besar (20 UMKM) melalui pelaksanaan bimbingan dan penerapan persyaratan atau standar pada usaha pengolahan dan pemasarsan skala menengah dan besar sebanyak 20 sertifikat; dan penerbitan izin usaha pemasaran dan pengolahan hasil perikanan lintas daerah kabupaten/kota dalam 1 (satu) daerah provinsi melalui penyediaan data dan informasi usaha pemasaran dan pengolahan hasil perikanan lintas kabupaten/kota dalam 1 (satu) provinsi dengan target 4 promosi pendukung pemasaran produksi perikanan. Pencapaian indikator program ini diarahkan pada jumlah olahan hasil perikanan berkualitas (SNI) yang dipasarkan sebanyak 3 jenis.

**2. Pariwisata**

Rencana program dan kegiatan yang akan dilaksanakan adalah sebagai berikut:

**a. Program Peningkatan Daya Tarik Destinasi**

Program ini diarahkan pada kegiatan pengelolaan daya tarik wisata provinsi melalui perancangan dan perencanaan pengembangan daya tarik wisata unggulan provinsi dan pengembangan daya tarik wisata unggulan provinsi dengan 1 dokumen perencanaan dan 3 unit produk wisata unggulan; pengelolaan kawasan strategis pariwisata provinsi melalui Pengadaan/Pemeliharaan/Rehabilitasi Sarana dan Prasarana dalam Pengelolaan Kawasan Strategis Pariwisata Provinsi dan Pemberdayaan Masyarakat dalam Pengelolaan Kawasan Strategis

Pariwisata Provinsi dengan 1 sarpras yang diadakan dan 30 orang yang diberdayakan; pengelolaan destinasi pariwisata provinsi melalui 10 kali monitoring dan evaluasi pengelolaan destinasi pariwisata provinsi dan 50 orang yang mengikuti pemberdayaan masyarakat dalam pengelolaan destinasi pariwisata provinsi; penetapan tanda daftar usaha pariwisata lintas daerah Kabupaten/Kota dalam 1 (satu) daerah provinsi melalui pengelolaan investasi pariwisata, pembinaan dan pengawasan usaha pariwisata, fasilitasi standarisasi industri dan usaha pariwisata, dengan pelaksanaan 1 forum investasi, 10 usaha pariwisata yang dibina dan 5 fasilitasi standarisasi dan usaha pariwisata. Pencapaian indikator program ini diarahkan pada jumlah destinasi dalam kawasan provinsi yang dikembangkan sebanyak 3 destinasi.

**b. Program Pengembangan Ekonomi Kreatif melalui pemanfaatan dan Perlindungan Hak Kekayaan Intelektual**

Program ini diarahkan pada kegiatan layanan penyediaan sarana dan prasarana kota kreatif, dengan 1 sarpras kota kreatif yang disiapkan, koordinasi dan sinkronisasi pengembangan ruang kreasi dan jaringan orang kreatif sebanyak 2 kegiatan; pengembangan ekosistem ekonomi kreatif melalui fasilitasi kekayaan intelektual dengan 1 kekayaan intelektual yang dibatasi dan 5 kali pelaksanaan monitoring dan evaluasi pengembangan ekosistem kreatif. Pencapaian indikator program ini diarahkan pada Persentase Sub Sektor Ekraf yang Dikembangkan sebesar 23,53%.

**3. Pertanian**

Rencana program dan kegiatan yang akan dilaksanakan adalah sebagai berikut:

**a. Program Penyediaan Dan Pengembangan Sarana Pertanian**

**Tanaman Pangan dan Hortikultura**

Program ini diarahkan pada kegiatan Pengawasan Peredaran Sarana Pertanian dengan target 3.7 Ton Peningkatan produksi dan 283.592 Ton Produktivitas Tanaman Hortikultura, melalui Sub Kegiatan Pengawasan Sebaran Pupuk, Pestisida, Alsintan, dan Sarana

Pendukung Pertanian dengan target 40.000 Benih Hortikultura, 200.000 Benih Padi, 750 Liter Herbisida, 1.000 Kg Hormon, 400.000 Kg Pupuk, 10 unit sarana pertanian hortikultura yang diawasi, dan 15 unit sarana pertanian tanaman pangan yang diawasi. Pencapaian indikator program ini diarahkan pada meningkatkan jumlah produksi padi dengan target 279.581 ton dan jumlah produksi tanaman hortikultura dengan target 283.592 ton.

### **Perkebunan**

Program ini diarahkan pada kegiatan Pengawasan Peredaran Sarana Pertanian dengan target Produktivitas Komoditas Strategis sebesar 19,3 Ton/Ha melalui Pengawasan Sebaran Pupuk, Pestisida, Alsintan, dan Sarana Pendukung Pertanian dengan target 1 Dokumen dan Produktivitas pada masing-masing Komoditas Perkebunan yakni Kelapa Sawit 21 Ton/Ha; Karet 1,45 Ton/Ha; Kelapa 0,85 Ton/Ha; Kakao 0,8 Ton/Ha; dan Lada 1,19 Ton/Ha. Pencapaian indikator program ini diarahkan pada produksi komoditas perkebunan sebesar 18.126.490,20 ton.

### **Peternakan**

Program ini diarahkan pada kegiatan Penyediaan Benih/Bibit Ternak dan Hijauan Pakan Ternak yang Sumbernya dari Daerah Provinsi Lain dengan target 10 kelompok peternak melalui Pengadaan Benih/Bibit Ternak yang Sumbernya dari Daerah Provinsi Lain dengan target 92 ekor. Pencapaian indikator program ini diarahkan pada peningkatan angka kelahiran sapi sebesar 21%.

## **b. Program Penyediaan Dan Pengembangan Prasarana Pertanian**

### **Tanaman Pangan dan Hortikultura**

Program ini diarahkan pada kegiatan penataan prasarana pertanian dengan target 226 kelompok tani yang menerima bantuan tanaman pangan dan 7 unit prasarana pertanian hortikultura, melalui sub kegiatan perencanaan pengembangan prasarana, kawasan dan komoditas pertanian seluas 110 Ha kawasan pertanian hortikultura dan 8.000 Ha luas tanam tanaman pangan. Pencapaian indikator program ini diarahkan pada luas lahan kelompok tani tanaman

pangan yang difasilitasi seluas 8.000 ha; jumlah fasilitas pengembangan sarana pertanian hortikultura sebanyak 7; dan Jumlah Bangunan Yang Dibangun/Dipelihara sebanyak 1 unit.

### **Perkebunan**

Program ini diarahkan pada kegiatan Penataan Prasarana Pertanian dengan target 595 Ha luas kebun yang di perluas melalui Perencanaan Pengembangan Prasarana, Kawasan dan Komoditas Pertanian. Pencapaian indikator program ini diarahkan pada jumlah kelompok tani yang mendapatkan bantuan prasarana perkebunan sebanyak 30 kelompok dan luas kebun yang dibangun seluas 1.462.645 ha.

### **Peternakan**

Program ini diarahkan pada kegiatan Penataan Prasarana Pertanian melalui Perencanaan Pengembangan Prasarana, Kawasan dan Komoditas Pertanian dengan fasilitasi sarana dan prasarana *Mini Ranch* ini diharapkan dapat meningkatkan rata-rata kepemilikan ternak sapi 20 – 30 ekor per peternak. Pencapaian indikator program ini diarahkan pada jumlah *mini ranch* yang teregister sebanyak 49 unit.

## **c. Program Penyuluhan Pertanian**

### **Tanaman Pangan dan Hortikultura**

Program ini diarahkan pada kegiatan Pengembangan Ketenagaan Penyuluhan melalui Sub Kegiatan Pengembangan Kompetensi Penyuluh Pertanian ASN dengan target 120 penyuluh yang dibina; Pengembangan Penerapan Penyuluh Pertanian melalui Sub Kegiatan Pelaksanaan Penyuluhan dan Pemberdayaan Petani dengan target 210 petani yang dibina; Pengembangan Kapasitas Kelembagaan Ekonomi Petani Berbasis Kawasan melalui Sub Kegiatan Pembentukan dan Penyelenggaraan Sekolah Lapang Kelompok Tani dengan target 5 kali. Pencapaian indikator program ini diarahkan pada jumlah aparatur, non aparatur yang dibina sebanyak 330 orang dan jumlah kelembagaan petani berbasis koorporasi yang dibina sebanyak 4 lembaga.

## **Perkebunan**

Program ini diarahkan pada kegiatan Pengembangan Kapasitas Kelembagaan Ekonomi Petani Berbasis Kawasan melalui Pendampingan Manajemen Koorporasi Petani dengan target 5 unit Pengolahan dan Pemasaran Bersama Komoditas Perkebunan yang dibentuk dan dibina serta 5 Pelaku usaha yang difasilitasi kemitraan usaha atau jaringan pemasaran produk perkebunannya; Pengembangan Ketenagaan Penyuluhan Pertanian, dengan target 25 orang SDM Petugas Lapang dan Teknis Perkebunan yang dikembangkan; Pengembangan Penerapan Penyuluhan Pertanian melalui Diseminasi Informasi Teknis, Sosial, Ekonomi dan Inovasi Pertanian dengan target 5 Produk olahan produk perkebunan yang teradopsi dan disebarluaskan dan 9 produk olahan unggulan yang dipromosikan dan dipasarkan. Pencapaian indikator program ini diarahkan pada jumlah kelembagaan petani berbasis korporasi yang dibentuk sebanyak 1 lembaga.

### **d. Program Pengendalian dan Penanggulangan Bencana Pertanian**

Program ini diarahkan pada kegiatan Pengendalian dan Penanggulangan Bencana Pertanian Provinsi dengan target 135 Pelaku Usaha yang pelaku usaha yang melakukan aksi mitigasi GRK dan penanganan konflik usaha perkebunan dan seluas 195 Ha Lahan yang dikendalikan, melalui Penanganan Dampak Perubahan Iklim (DPI) Tanaman Pangan, Hortikultura, dan Perkebunan pada 1 Perusahaan Minyak Sawit (PMS) dan Luas lahan NKT di areal perkebunan yang dilindungi sebesar 102.500 Ha; dan Pencegahan, Penanganan Kebakaran Lahan, dan Gangguan Usaha Tanaman Pangan, Hortikultura, dan Perkebunan, dengan target 15 Kelompok Tani Peduli Api (KTPA) yang dibentuk dan dibina serta 5 Konflik perkebunan yang ditangani. Pencapaian indikator program ini diarahkan pada jumlah penurunan emisi sektor perkebunan dengan target 4,067 Juta Ton Co2Eq.

### **e. Program Perizinan Usaha Pertanian**

Program ini diarahkan pada kegiatan Penerbitan Izin Usaha Pertanian yang Kegiatan Usahanya dalam Daerah Kabupaten/Kota dengan target 97 Perusahaan/Pelaku Usaha Perkebunan yang dibina dan

dimitrakan, melalui Pembinaan dan Pengawasan Penerapan Izin Usaha Pertanian dan diharapkan Jumlah Kelembagaan yang dimitrakan sebanyak 45 lembaga dan Jumlah perusahaan perkebunan yang dibina 52 Perusahaan. Pencapaian indikator program ini diarahkan pada Jumlah perusahaan yang mendapat sertifikat penilaian usaha perkebunan (PUP) sebanyak 35 perusahaan.

#### **4. Kehutanan**

Rencana program dan kegiatan yang akan dilaksanakan adalah sebagai berikut:

##### **a. Program Pendidikan Dan Pelatihan, Penyuluhan Dan Pemberdayaan Masyarakat Di Bidang Kehutanan**

Program ini diarahkan pada kegiatan pelaksanaan penyuluhan kehutanan provinsi dan pemberdayaan masyarakat di bidang kehutanan melalui penguatan dan pendampingan kelembagaan kelompok tani hutan dengan KTH/KUPS Teregistrasi (KTH) sebanyak 124 KTH. Pencapaian indikator program ini diarahkan pada luas kawasan hutan yang dikelola masyarakat seluas 32.000 ha.

##### **b. Program Pengelolaan Hutan**

Program ini diarahkan pada kegiatan pemanfaatan hutan di kawasan hutan produksi dan hutan lindung dengan sub kegiatan pengembangan pemanfaatan hasil hutan kayu, hasil hutan bukan kayu dan/atau jasa lingkungan; kegiatan pelaksanaan rehabilitasi di luar kawasan hutan negara dengan sub kegiatan pembangunan hutan rakyat di luar kawasan hutan negara, pembangunan penghijauan lingkungan di luar kawasan hutan negara dan pengembangan perbenihan untuk rehabilitasi lahan; kegiatan pelaksanaan pengolahan hasil hutan bukan kayu (HHBK) dengan sub kegiatan Pembudidayaan Hasil Hutan Bukan Kayu dengan tidak Mengurangi Fungsi Pokoknya; kegiatan pelaksanaan pengolahan hasil hutan kayu dengan kapasitas produksi <6000 m<sup>3</sup>/tahun dengan sub kegiatan pembinaan dan pelaksanaan pengolahan hasil hutan kayu dengan kapasitas produksi <6000 m<sup>3</sup>/tahun. Pencapaian indikator program ini diarahkan pada produksi hasil hutan kayu sebesar 5.000.000 m<sup>3</sup> dan produksi hasil hutan non kayu sebesar 7,5 ton.

## **5. Energi dan Sumber Daya Mineral**

Rencana program dan kegiatan yang akan dilaksanakan adalah sebagai berikut:

### **a. Program Pengelolaan Energi Terbarukan**

Program ini diarahkan pada kegiatan Pelaksanaan Konservasi Energi di Wilayah Provinsi dengan target Penerbitan Instruksi, Edaran, Himbauan Tentang Penghematan Energi dan Air melalui pembangunan instalasi biogas sebanyak 40 unit, upaya efisiensi listrik di 10 instansi, 50 penyalur BBM dan 50 penyalur LPG; penatausahaan izin pemanfaatan langsung panas bumi lintas daerah kabupaten/kota dalam 1 (satu) daerah provinsi dan wilayah laut paling jauh 12 (dua belas) mil diukur dari garis pantai ke arah laut lepas dan/atau ke arah perairan kepulauan; penatausahaan Izin, Pembinaan, dan Pengawasan Usaha Niaga Bahan Bakar Nabati (Biofuel) sebagai Bahan Bakar Lain dengan Kapasitas Penyediaan sampai dengan 10.000 (sepuluh ribu) Ton Per Tahun. Pencapaian indikator program ini diarahkan pada pemanfaatan EBT sebesar 7,34%.

### **b. Program Pengelolaan Ketenagalistrikan**

Program ini diarahkan pada kegiatan penatausahaan izin operasi yang fasilitas instalasinya dalam daerah provinsi dengan target jumlah perusahaan yang mendapat rekomendasi teknis ijin usaha penyediaan tenaga listrik (IUPTL) sebanyak 15 perusahaan melalui pengendalian dan pengawasan pelaksanaan perizinan operasi yang fasilitas instalasinya dalam daerah provinsi dengan target jumlah usaha ketenagalistrikan yang menerapkan keselamatan ketenagalistrikan sebesar 140 objek pembangkit; dan Penganggaran untuk Kelompok Masyarakat Tidak Mampu, Pembangunan Sarana Penyediaan Tenaga Listrik Belum Berkembang, daerah terpencil dan perdesaan melalui pembangunan sarana penyediaan tenaga listrik belum berkembang, daerah terpencil dan perdesaan berupa pembangunan PLTS di 6 lokasi yakni Kabupaten Berau, Kutai Barat, Kutai Kartanegara, dan Paser, serta pembangunan jaringan distribusi listrik di 2 lokasi yakni Kabupaten Kutai Kartanegara dan Kutai Barat. Pencapaian indikator



program ini diarahkan pada jumlah KK berlistrik sebanyak 1.165.000 KK.

## **6. Perdagangan**

Rencana program dan kegiatan yang akan dilaksanakan adalah sebagai berikut:

### **a. Program Pengembangan Ekspor**

Program ini diarahkan pada kegiatan Penyelenggaraan Promosi Dagang melalui Pameran Dagang dan Misi Dagang bagi Produk Ekspor Unggulan yang terdapat pada lebih dari 1 (satu) Daerah Kabupaten/Kota dalam Provinsi bagi 2 orang calon Eksportir dan Eksportir yang Mendapatkan Akses Pasar Ekspor, dengan sub kegiatan Misi Dagang bagi Produk Ekspor Unggulan bagi 2 orang Calon Eksportir dan Eksportir yang difasilitasi dalam misi dagang dan Pembinaan Pelaku Usaha Ekspor bagi 4 orang Aparat/Pelaku usaha yang mendapatkan fasilitasi pendampingan/pelatihan/bimtek. Pencapaian indikator program ini diarahkan pada persentase pertumbuhan nilai ekspor non migas dan non batubara sebesar 5%.

## **7. Perindustrian**

Rencana program dan kegiatan yang akan dilaksanakan adalah sebagai berikut:

### **a. Program Perencanaan Dan Pembangunan Industri**

Program ini diarahkan pada kegiatan Penyusunan, Penerapan, dan Evaluasi Rencana Pembangunan Industri Provinsi sebanyak 5 dokumen rencana pembangunan industri provinsi, dengan sub kegiatan Koordinasi, Sinkronisasi, dan Pelaksanaan Kebijakan Percepatan Pengembangan, Penyebaran dan Perwilayahan Industri melalui penyusunan kebijakan sebanyak 3 dokumen; Koordinasi, Sinkronisasi, dan Pelaksanaan Pembangunan Sumber Daya Industri melalui pelaksanaan rencana pembangunan sumber daya industri sebanyak 1 dokumen; Koordinasi, Sinkronisasi, dan Pelaksanaan Pemberdayaan Industri dan Peran Serta Masyarakat melalui pelaksanaan rencana pemberdayaan industri dan peran serta

masyarakat sebanyak 5 dokumen; dan Evaluasi terhadap Pelaksanaan Rencana Pembangunan Industri sebanyak 1 dokumen. Pencapaian indikator program ini diarahkan pada jumlah industri pengolahan non migas dan non batubara di kawasan peruntukan industri sebanyak 2 industri.

#### **D. Unsur Pendukung Urusan Pemerintahan**

##### **1. Sekretariat Daerah**

Rencana program dan kegiatan yang akan dilaksanakan adalah sebagai berikut:

###### **a. Program Penataan Organisasi**

Program ini diarahkan pada kegiatan Fasilitasi Reformasi Birokrasi dan Akuntabilitas Kinerja melalui Pembinaan Pelaksanaan Reformasi Birokrasi; Monitoring dan Evaluasi Akuntabilitas Kinerja; Evaluasi Pelaksanaan Budaya Kerja; Pengelolaan Tatalaksana Pemerintahan; dan Fasilitasi Peningkatan Pelayanan Publik. Pencapaian indikator program ini diarahkan pada peningkatan persentase Perangkat Daerah yang melaksanakan Survei Kepuasan Masyarakat (SKM) sebesar 79% dan persentase Perangkat Daerah Nilai SAKIPnya memperoleh Predikat Minimal (BAIK) sebesar 79%.

#### **E. Unsur Penunjang Urusan Pemerintahan**

##### **1. Keuangan**

Rencana program dan kegiatan yang akan dilaksanakan adalah sebagai berikut:

###### **a. Program Pengelolaan Keuangan Daerah**

Program ini diarahkan pada kegiatan Koordinasi dan Pengelolaan Perbendaharaan Daerah sebanyak 4 dokumen strategi kebijakan dalam rangka peningkatan penerimaan lain-lain, dengan sub kegiatan Koordinasi, Fasilitasi, Asistensi, Sinkronisasi, Supervisi, Monitoring, dan Evaluasi Pengelolaan Dana Perimbangan dan Dana Transfer Lainnya sebanyak 4 dokumen strategi kebijakan dalam rangka peningkatan penerimaan lain-lain. Dan diarahkan pada kegiatan

Penunjang Urusan Kewenangan Pengelolaan Keuangan Daerah dengan hasil 4 dokumen pengelolaan dana transfer, dengan sub kegiatan Pengelolaan Dana bagi Hasil Provinsi sebanyak 4 dokumen pengelolaan dana transfer. Pencapaian indikator program ini diarahkan pada persentase tercapainya target dana perimbangan dan dana transfer lainnya sebesar 100% dan Jumlah wajib pajak cabang yang beroperasi di Kaltim sebanyak 108.243 wajib pajak.

**b. Program Pengelolaan Pendapatan Daerah**

Program ini diarahkan pada kegiatan Pengelolaan Pendapatan Daerah, melalui sub kegiatan Perencanaan Pengelolaan Pajak Daerah melalui perencanaan proyeksi pendapatan Pajak Daerah dan pengembangan sistem informasi penunjang pemungutan Pajak Daerah sebanyak 2 dokumen/aplikasi; Analisa dan Pengembangan Pajak Daerah, serta Penyusunan Kebijakan Pajak Daerah sebanyak 1 dokumen analisis perencanaan dan pengembangan pajak daerah; Penyediaan Sarana dan Prasarana Pengelolaan Pajak Daerah sebanyak 5 layanan sarana dan prasarana layanan pembayaran Pajak Daerah; Penetapan Wajib Pajak Daerah sebanyak 2 dokumen penetapan potensi wajib pajak daerah; dan Pengendalian, Pemeriksaan dan Pengawasan Pajak Daerah dengan hasil 9 laporan hasil monitoring dan evaluasi pajak daerah yang sudah dilaksanakan. Pencapaian indikator program ini diarahkan pada persentase tercapainya target pendapatan asli daerah sebesar 100%.

**F. Unsur Pengawasan Urusan Pemerintahan**

**1. Inspektorat Daerah**

Rencana program dan kegiatan yang akan dilaksanakan adalah sebagai berikut:

**a. Program Penyelenggaraan Pengawasan**

Program ini diarahkan pada kegiatan Penyelenggaraan Pengawasan Internal melalui sub kegiatan Pengawasan Kinerja Pemerintah Daerah; Pengawasan Keuangan Pemerintah Daerah; Reviu Laporan Kinerja; Reviu Laporan Keuangan; Pengawasan Umum dan Teknis Kabupaten/Kota; Kerjasama Pengawasan Internal; dan Monitoring

dan Evaluasi Tindak Lanjut Hasil Pemeriksaan BPK RI dan Tindak Lanjut Hasil Pemeriksaan APIP. Pencapaian indikator program ini diarahkan pada persentase peningkatan kualitas laporan keuangan Pemda sesuai dengan Standar Akuntansi Pemerintah (SAP) sebesar 90%.

### **6.1 Rencana Program/Kegiatan/Subkegiatan Perangkat Daerah Provinsi Kalimantan Timur Tahun 2022**

Lampiran disusun berdasarkan data dan informasi yang ditarik dari aplikasi Sistem Informasi Pemerintahan Daerah (SIPD), sesuai dengan amanat Peraturan Menteri Dalam Negeri Nomor 70 Tahun 2019 tentang Sistem Informasi Pemerintahan Daerah melalui tautan <https://kaltimprov.sipd.kemendagri.go.id/daerah>. Pengambilan data bersumber dari Menu “Renja” pada aplikasi SIPD di tahap Penetapan RKPD, dimana untuk indikator dan target kinerja Program dan Kegiatan yang tercantum di dalamnya berasal dari Menu “RPJMD” dan Menu “RENSTRA” yang didasarkan pada Rancangan Akhir Perubahan RPJMD dan Rancangan Perubahan RENSTRA Perangkat Daerah.

Tabel VI.2

## Program, Kegiatan dan Sub Kegiatan Belanja Langsung Perangkat Daerah Provinsi Kalimantan Timur Tahun 2022

Kode					Urusan/ Bidang Urusan Pemerintahan Daerah/Program/ Kegiatan	Lokasi	Indikator Kinerja	Target	Pagu Indikatif (Rp.)	Prakiraan Maju (Rp.)
Unit Organisasi : 1.01.2.22.0.00.01.0000 Dinas Pendidikan dan Kebudayaan										
Sub Unit Organisasi : 1.01.2.22.0.00.01.0000 Dinas Pendidikan dan Kebudayaan										
1					URUSAN PEMERINTAHAN WAJIB YANG BERKAITAN DENGAN PELAYANAN DASAR					
1	1				URUSAN PEMERINTAHAN BIDANG PENDIDIKAN				1.990.091.369.422	2.479.928.721.543
1	1	1			PROGRAM PENUNJANG URUSAN PEMERINTAHAN DAERAH PROVINSI		Persentase Angka Partisipasi Murni SMA/SMK	82%	1.092.665.314.512	1.095.084.833.479
<b>1</b>	<b>01</b>	<b>001</b>	<b>1.01</b>		<b>Perencanaan, Penganggaran, dan Evaluasi Kinerja Perangkat Daerah</b>		<b>Dokuman Perencanaan</b>	<b>100 Persen</b>	<b>4.682.812.555</b>	<b>5.294.466.573</b>
1	1	1	1.01	1	Penyusunan Dokumen Perencanaan Perangkat Daerah	Semua Kabupaten/Kota, Semua Kecamatan, Semua Kelurahan	Dokuman Perencanaan	10 Dokumen	1.419.890.000	1.800.000.000
1	1	1	1.01	2	Koordinasi dan Penyusunan Dokumen RKA-SKPD	Semua Kabupaten/Kota, Semua Kecamatan, Semua Kelurahan	Dokuman RKA SKPD	239 Dukumen	431.500.000	475.000.000
1	1	1	1.01	3	Koordinasi dan Penyusunan Dokumen Perubahan RKA-SKPD	Semua Kabupaten/Kota, Semua Kecamatan, Semua Kelurahan	Dokumen Perubahan RKA SKPD	239 Dukumen	437.300.000	475.000.000
1	1	1	1.01	4	Koordinasi dan Penyusunan DPA-SKPD	Semua Kabupaten/Kota, Semua Kecamatan, Semua Kelurahan	Dokumen DPA SKPD	239 Dukumen	479.000.000	500.000.000
1	1	1	1.01	5	Koordinasi dan Penyusunan Perubahan DPA-SKPD	Semua Kabupaten/Kota, Semua Kecamatan, Semua Kelurahan	Dokumen Perubahan DPA SKPD	239 Dukumen	469.000.000	490.000.000
1	1	1	1.01	6	Koordinasi dan Penyusunan Laporan Capaian Kinerja dan Ikhtisar Realisasi Kinerja SKPD	Semua Kabupaten/Kota, Semua Kecamatan, Semua Kelurahan	Dokumen Laporan Kinerja	239 Dukumen	449.000.000	470.000.000
1	1	1	1.01	7	Evaluasi Kinerja Perangkat Daerah	Semua Kabupaten/Kota, Semua Kecamatan, Semua Kelurahan	Dokumen Laporan Kinerja	239 Dukumen	997.122.555	1.084.466.573
<b>1</b>	<b>01</b>	<b>001</b>	<b>1.02</b>		<b>Administrasi Keuangan Perangkat Daerah</b>		<b>Meningkatnya Kualitas Kinerja Pegawai</b>	<b>12 Bulan</b>	<b>865.591.291.900</b>	<b>865.770.474.150</b>
1	1	1	1.02	1	Penyediaan Gaji dan Tunjangan ASN		Gaji dan Tunjangan ASN (PNS)	14 Bulan	858.853.445.000	858.853.445.000
1	1	1	1.02	2	Penyediaan Administrasi Pelaksanaan Tugas ASN	Semua Kabupaten/Kota, Semua Kecamatan, Semua Kelurahan	Honorarium Pengelola Keuangan Disdikbud Prov	12 Bulan	3.458.793.350	3.491.680.000
1	1	1	1.02	5	Koordinasi dan Penyusunan Laporan Keuangan Akhir Tahun SKPD	Semua Kabupaten/Kota, Semua Kecamatan, Semua Kelurahan	1 Kegiatan	1 Kegiatan	118.059.450	124.249.450
1	1	1	1.02	6	Pengelolaan dan Penyediaan Bahan Tanggapan Pemeriksaan	Semua Kabupaten/Kota, Semua Kecamatan, Semua Kelurahan	Dokumen Hasil Tindak Lanjut Temuan	50 Dukumen	500.000.000	500.000.000
1	1	1	1.02	7	Koordinasi dan Penyusunan Laporan Keuangan Bulanan/Triwulanan/Semesteran SKPD	Semua Kabupaten/Kota, Semua Kecamatan, Semua Kelurahan	1 Tahun	12 Bulan	2.660.994.100	2.801.099.700
<b>1</b>	<b>01</b>	<b>001</b>	<b>1.03</b>		<b>Administrasi Barang Milik Daerah pada Perangkat Daerah</b>		<b>Tersedianya Laporan Data Aset</b>	<b>12 Bulan</b>	<b>546.243.400</b>	<b>581.998.400</b>
1	1	1	1.03	5	Rekonsiliasi dan Penyusunan Laporan Barang Milik Daerah pada SKPD	Semua Kabupaten/Kota, Semua Kecamatan, Semua Kelurahan	1 Tahun	12 Bulan	546.243.400	581.998.400
<b>1</b>	<b>01</b>	<b>001</b>	<b>1.05</b>		<b>Administrasi Kepegawaian Perangkat Daerah</b>		<b>Peningkatan Kualitas Pelayanan Dan Kerja Pegawai</b>	<b>12 Bulan</b>	<b>9.576.039.816</b>	<b>9.345.471.180</b>
1	1	1	1.05	2	Pengadaan Pakaian Dinas Beserta Atribut Kelengkapannya	Semua Kabupaten/Kota, Semua Kecamatan, Semua Kelurahan	1 Tahun	12 Bulan	710.563.000	600.000.000
1	1	1	1.05	9	Pendidikan dan Pelatihan Pegawai Berdasarkan Tugas dan Fungsi	Semua Kabupaten/Kota, Semua Kecamatan, Semua Kelurahan	PENINGKATAN KAPASITAS SUMBER DAYA MANUSIA	12 Bulan	3.862.555.266	3.479.499.930
1	1	1	1.05	10	Sosialisasi Peraturan Perundang-Undangan	Semua Kabupaten/Kota, Semua Kecamatan, Semua Kelurahan	Sosialisasi Perundang-undangan	10 Kab/Kot	5.002.921.550	5.265.971.250

Kode				Urusan/ Bidang Urusan Pemerintahan Daerah/Program/ Kegiatan	Lokasi	Indikator Kinerja	Target	Pagu Indikatif (Rp.)	Prakiraan Maju (Rp.)	
1	01	001	1.06		<b>Administrasi Umum Perangkat Daerah</b>		<b>Tersedianya Penunjang Kinerja Pegawai</b>	<b>12 Bulan</b>	<b>3.293.419.485</b>	<b>3.453.809.438</b>
1	1	1	1.06	1	Penyediaan Komponen Instalasi Listrik/Penerangan Bangunan Kantor	Semua Kabupaten/Kota, Semua Kecamatan, Semua Kelurahan	DISDIKBUD, EDUCATION CENTER	12 Bulan	196.040.820	206.347.996
1	1	1	1.06	2	Penyediaan Peralatan dan Perlengkapan Kantor	Semua Kabupaten/Kota, Semua Kecamatan, Semua Kelurahan	ATK, MATERAI, TABUNG PEMADAM, PLAKAT/SOUVENIR, BAHAN dan ALAT KEBERSIHAN DISDIKBUD & EDUCATION	12 Bulan	988.872.750	1.039.200.000
1	1	1	1.06	5	Penyediaan Barang Cetak dan Penggandaan	Semua Kabupaten/Kota, Semua Kecamatan, Semua Kelurahan	CETAK DAN FOTOKOPI DISDIKBUD PROV	12 Bulan	489.096.915	514.848.442
1	1	1	1.06	7	Penyediaan Bahan/Material	Semua Kabupaten/Kota, Semua Kecamatan, Semua Kelurahan	Bahan Instalasi Air (Kran,Pipa,Paralon,Shower,Lem Pipa,Klep Selang,dll)	12 Bulan	142.473.000	149.974.000
1	1	1	1.06	9	Penyelenggaraan Rapat Koordinasi dan Konsultasi SKPD	Semua Kabupaten/Kota, Semua Kecamatan, Semua Kelurahan	1 Tahun	12 Bulan	1.476.936.000	1.543.439.000
1	01	001	1.07		<b>Pengadaan Barang Milik Daerah Penunjang Urusan Pemerintah Daerah</b>		<b>Tersedianya Sarana Dan Prasarana Gedung Kantor</b>	<b>12 Bulan</b>	<b>14.692.955.750</b>	<b>16.771.836.850</b>
1	1	1	1.07	2	Pengadaan Kendaraan Dinas Operasional atau Lapangan	Semua Kabupaten/Kota, Semua Kecamatan, Semua Kelurahan	1 Tahun	12 Bulan	5.292.039.950	6.434.617.950
1	1	1	1.07	5	Pengadaan Mebel	Semua Kabupaten/Kota, Semua Kecamatan, Semua Kelurahan	1 Tahun	1 Tahun	500.000.000	500.000.000
1	1	1	1.07	6	Pengadaan Peralatan dan Mesin Lainnya	Semua Kabupaten/Kota, Semua Kecamatan, Semua Kelurahan	1 Tahun	1 Tahun	6.683.988.900	7.484.948.900
1	1	1	1.07	10	Pengadaan Sarana dan Prasarana Gedung Kantor atau Bangunan Lainnya	Semua Kabupaten/Kota, Semua Kecamatan, Semua Kelurahan	Tersedianya Pengadaan Sarana dan Prasarana Gedung Kantor atau Bangunan Lainnya	1 Tahun	2.216.926.900	2.352.270.000
1	01	001	1.08		<b>Penyediaan Jasa Penunjang Urusan Pemerintahan Daerah</b>		<b>Tersedianya Penunjang Kinerja Pegawai</b>	<b>12 Bulan</b>	<b>188.892.166.271</b>	<b>188.741.730.823</b>
1	1	1	1.08	1	Penyediaan Jasa Surat Menyurat	Semua Kabupaten/Kota, Semua Kecamatan, Semua Kelurahan	Jumlah Surat yang di Administrasikan	12 Bulan	123.450.000	129.975.000
1	1	1	1.08	2	Penyediaan Jasa Komunikasi, Sumber Daya Air dan Listrik	Semua Kabupaten/Kota, Semua Kecamatan, Semua Kelurahan	TELEPON, AIR, LISTRIK, INTERNET, SURAT KABAR, KERJASAMA MEDIA CETAK	12 Bulan	2.946.679.466	2.946.679.466
1	1	1	1.08	3	Penyediaan Jasa Peralatan dan Perlengkapan Kantor	Semua Kabupaten/Kota, Semua Kecamatan, Semua Kelurahan	1 Tahun	12 Bulan	253.500.000	273.000.000
1	1	1	1.08	4	Penyediaan Jasa Pelayanan Umum Kantor	Semua Kabupaten/Kota, Semua Kecamatan, Semua Kelurahan	1 Tahun	12 Bulan	185.568.536.805	185.392.076.357
1	01	001	1.09		<b>Pemeliharaan Barang Milik Daerah Penunjang Urusan Pemerintahan Daerah</b>		<b>Tersedianya Sarana Dan Prasarana Pendukung Pelayanan</b>	<b>12 Bulan</b>	<b>2.856.050.285</b>	<b>3.093.757.175</b>
1	1	1	1.09	1	Penyediaan Jasa Pemeliharaan, Biaya Pemeliharaan dan Pajak Kendaraan Perorangan Dinas atau Kendaraan Dinas Jabatan	Semua Kabupaten/Kota, Semua Kecamatan, Semua Kelurahan	Service, Ganti Suku Cadang, Pajak Kendaraan, dan BBM Pelumas, BBM Genset	12 Bulan	749.996.400	749.996.400
1	1	1	1.09	6	Pemeliharaan Peralatan dan Mesin Lainnya	Semua Kabupaten/Kota, Semua Kecamatan, Semua Kelurahan	1 Tahun	12 Bulan	473.134.750	498.025.000
1	1	1	1.09	9	Pemeliharaan/Rehabilitasi Gedung Kantor dan Bangunan Lainnya	Semua Kabupaten/Kota, Semua Kecamatan, Semua Kelurahan	GEDUNG KANTOR, RUMAH DINAS, EDUCATION CENTER	12 Bulan	1.490.425.000	1.695.743.000
1	1	1	1.09	11	Pemeliharaan/Rehabilitasi Sarana dan Prasarana Pendukung Gedung Kantor atau Bangunan Lainnya	Semua Kabupaten/Kota, Semua Kecamatan, Semua Kelurahan	TAMAN DISDIK DAN EDUCATION	12 Bulan	142.494.135	149.992.775

Kode					Urusan/ Bidang Urusan Pemerintahan Daerah/Program/ Kegiatan	Lokasi	Indikator Kinerja	Target	Pagu Indikatif (Rp.)	Prakiraan Maju (Rp.)
1	01	001	1.14		<b>Fasilitasi Keprotokolan</b>		<b>Tersedianya Fasilitas Dan Kordinasi Yang Baik Dalam Pelaksanaan Acara</b>	<b>12 Bulan</b>	<b>2.534.335.050</b>	<b>2.031.288.890</b>
1	1	1	1.14	1	Fasilitasi dan Koordinasi Pelaksanaan Acara	Semua Kabupaten/Kota, Semua Kecamatan, Semua Kelurahan	PENYELENGGARAAN DAN PELATIHAN SEMINAR DAN LOKAKARYA SERTA DISKUSI ILMIAH TENTANG ISU PENDIDIKAN	12 Bulan	2.534.335.050	2.031.288.890
1	1	2			PROGRAM PENGELOLAAN PENDIDIKAN		Persentase Angka Partisipasi Murni SMA/SMK	82%	888.669.936.810	1.376.327.069.664
1	01	002	1.01		<b>Pengelolaan Pendidikan Sekolah Menengah Atas</b>		<b>Laporan Kegiatan</b>	<b>30 Laporan</b>	<b>523.385.584.914</b>	<b>997.872.216.928</b>
1	1	2	1.01	1	Pembangunan USB (Unit Sekolah Baru)	Semua Kabupaten/Kota, Semua Kecamatan, Semua Kelurahan	umlah Pembangunan USB (Unit Sekolah Baru)	4 Sekolah	37.299.943.500	100.707.000.000
1	1	2	1.01	3	Pembangunan Ruang Guru/Kepala Sekolah/TU	Semua Kabupaten/Kota, Semua Kecamatan, Semua Kelurahan	Pembangunan Ruang Guru beserta perabotnya (DAK)	3 Sekolah	3.613.780.000	3.210.927.000
						Semua Kabupaten/Kota, Semua Kecamatan, Semua Kelurahan	Pembangunan Ruang Kepala Sekolah/Pimpinan beserta perabotnya (DAK)	1 Sekolah		
							Pembangunan Ruang Tata Usaha beserta perabotnya (DAK)	3 Sekolah		
1	1	2	1.01	4	Pembangunan Ruang Laboratorium Biologi	Semua Kabupaten/Kota, Semua Kecamatan, Semua Kelurahan	Pembangunan Ruang Laboratorium Biologi beserta perabotnya (DAK)	11 Sekolah	253.311.000	6.235.051.000
1	1	2	1.01	5	Pembangunan Ruang Laboratorium Fisika	Semua Kabupaten/Kota, Semua Kecamatan, Semua Kelurahan	Pembangunan Ruang Laboratorium Fisika beserta perabotnya (DAK)	9 Sekolah	172.049.184	5.157.008.000
1	1	2	1.01	6	Pembangunan Ruang Laboratorium Kimia	Semua Kabupaten/Kota, Semua Kecamatan, Semua Kelurahan	Pembangunan Ruang Laboratorium Kimia beserta perabotnya (DAK)	10 Sekolah	175.268.000	5.718.026.000
1	1	2	1.01	7	Pembangunan Ruang Laboratorium Komputer	Semua Kabupaten/Kota, Semua Kecamatan, Semua Kelurahan	Jumlah Pembangunan Laboratorium Komputer Sekolah Menengah Atas	15 Sekolah	4.745.780.000	15.976.236.000
1	1	2	1.01	8	Pembangunan Ruang Laboratorium Bahasa	Semua Kabupaten/Kota, Semua Kecamatan, Semua Kelurahan	Pembangunan Ruang Laboratorium Bahasa beserta perabotnya (DAK)	10 Sekolah	992.650.000	992.650.000
1	1	2	1.01	10	Pembangunan Ruang Unit Kesehatan Sekolah	Semua Kabupaten/Kota, Semua Kecamatan, Semua Kelurahan	Pembangunan Ruang UKS beserta perabotnya (DAK)	7 Sekolah	2.577.169.000	2.396.116.000
1	1	2	1.01	11	Pembangunan Perpustakaan Sekolah	Semua Kabupaten/Kota, Semua Kecamatan, Semua Kelurahan	Pembangunan Ruang Perpustakaan beserta perabotnya (DAK)	1 Sekolah	440.607.000	440.607.000
1	1	2	1.01	14	Pembangunan Sarana, Prasarana dan Utilitas Sekolah	Semua Kabupaten/Kota, Semua Kecamatan, Semua Kelurahan	Jumlah sarana, prasarana dan Utilitas Sekolah	10 Sekolah	8.493.051.200	32.688.924.000
							Pembangunan Ruang Belajar	12 Ruang		
							Pembangunan Toilet (Jamban) beserta perabotnya (DAK)	13 Sekolah		
1	1	2	1.01	17	Pembangunan Rumah Dinas Kepala Sekolah, Guru, Penjaga Sekolah	Semua Kabupaten/Kota, Semua Kecamatan, Semua Kelurahan	Pembangunan Rumah Dinas Guru beserta perabotnya (DAK)	5 Sekolah	883.220.000	883.220.000
1	1	2	1.01	19	Rehabilitasi Sedang/Berat Ruang Kelas Sekolah	Semua Kabupaten/Kota, Semua Kecamatan, Semua Kelurahan	Rehabilitasi Ruang Kelas dengan tingkat kerusakan minimal sedang beserta perabotnya (DAK)	17 Sekolah	4.435.654.722	15.427.356.000

Kode					Urusan/ Bidang Urusan Pemerintahan Daerah/Program/ Kegiatan	Lokasi	Indikator Kinerja	Target	Pagu Indikatif (Rp.)	Prakiraan Maju (Rp.)
1	1	2	1.01	20	Rehabilitasi Sedang/Berat Ruang Guru/Kepala Sekolah/TU	Semua Kabupaten/Kota, Semua Kecamatan, Semua Kelurahan	Rehabilitasi Ruang Kepala Sekolah/Pimpinan dengan tingkat kerusakan minimal sedang beserta perabotnya (DAK)	3 Sekolah	2.479.161.000	2.479.161.000
							Rehabilitasi Ruang Ruang Guru dengan tingkat kerusakan minimal sedang beserta perabotnya (DAK)	4 Sekolah		
							Rehabilitasi Ruang Tata Usaha dengan tingkat kerusakan minimal sedang beserta perabotnya (DAK)	4 Sekolah		
1	1	2	1.01	21	Rehabilitasi Sedang/Berat Ruang Laboratorium Biologi	Semua Kabupaten/Kota, Semua Kecamatan, Semua Kelurahan	Rehabilitasi Ruang Laboratorium Biologi dengan tingkat kerusakan minimal sedang beserta perabotnya (DAK)	1 Sekolah	257.090.000	257.090.000
1	1	2	1.01	22	Rehabilitasi Sedang/Berat Ruang Laboratorium Fisika	Semua Kabupaten/Kota, Semua Kecamatan, Semua Kelurahan	Rehabilitasi Ruang Laboratorium Fisika dengan tingkat kerusakan minimal sedang beserta perabotnya (DAK)	4 Sekolah	1.016.801.000	1.016.801.000
1	1	2	1.01	24	Rehabilitasi Sedang/Berat Ruang Laboratorium Komputer	Semua Kabupaten/Kota, Semua Kecamatan, Semua Kelurahan	Rehabilitasi Ruang Laboratorium Komputer dengan tingkat kerusakan minimal sedang beserta perabotnya (DAK)	2 Sekolah	318.639.000	318.639.000
1	1	2	1.01	25	Rehabilitasi Sedang/Berat Ruang Laboratorium Bahasa	Semua Kabupaten/Kota, Semua Kecamatan, Semua Kelurahan	Rehabilitasi Ruang Laboratorium Bahasa dengan tingkat kerusakan minimal sedang beserta perabotnya (DAK)	4 Sekolah	720.386.000	720.386.000
1	1	2	1.01	27	Rehabilitasi Sedang/Berat Ruang Unit Kesehatan Sekolah	Semua Kabupaten/Kota, Semua Kecamatan, Semua Kelurahan	Rehabilitasi Ruang UKS dengan tingkat kerusakan minimal sedang beserta perabotnya (DAK)	1 Sekolah	154.468.000	-
1	1	2	1.01	28	Rehabilitasi Sedang/Berat Perpustakaan Sekolah	Semua Kabupaten/Kota, Semua Kecamatan, Semua Kelurahan	Rehabilitasi Ruang Perpustakaan dengan tingkat kerusakan minimal sedang beserta perabotnya (DAK)	4 Sekolah	779.431.000	779.431.000
1	1	2	1.01	30	Rehabilitasi Asrama Sekolah	Semua Kabupaten/Kota, Semua Kecamatan, Semua Kelurahan	Rehabilitasi Ruang Asrama Siswa dengan tingkat kerusakan minimal sedang beserta perabotnya	1 Sekolah	455.334.000	455.334.000
1	1	2	1.01	31	Rehabilitasi Sarana, Prasarana dan Utilitas Sekolah	Semua Kabupaten/Kota, Semua Kecamatan, Semua Kelurahan	Jumlah Rehabilitasi Sedang/Berat Pagar Sekolah	150 Sekolah	49.154.255.000	31.779.465.000
							Jumlah Rehabilitasi Sedang/Berat Ruang Kelas Sekolah	150 Ruang		
							Rehabilitasi Ruang Ibadah dengan tingkat kerusakan minimal sedang (DAK)	8 Sekolah		



Kode					Urusan/ Bidang Urusan Pemerintahan Daerah/Program/ Kegiatan	Lokasi	Indikator Kinerja	Target	Pagu Indikatif (Rp.)	Prakiraan Maju (Rp.)
							Rehabilitasi Toilet(jamban) dengan tingkat kerusakan minimal sedang beserta perabotnya (DAK)	8 Sekolah		
1	1	2	1.01	36	Pengadaan Mebel Sekolah	Semua Kabupaten/Kota, Semua Kecamatan, Semua Kelurahan	Jumlah Pengadaan Meubelair Sekolah Menengah Atas	5000 set	13.339.700.000	12.680.000.000
1	1	2	1.01	45	Penyediaan Biaya Personil Peserta Didik Sekolah Menengah Atas	Semua Kabupaten/Kota, Semua Kecamatan, Semua Kelurahan	Beasiswa Boarding School SMA/SMK Negeri	1200 Siswa	281.250.365.207	640.975.000.320
							Beasiswa Miskin (SD, SMP,SMA/SMK/SLB, DIKTI)	2500 Penerima		
							Beasiswa Tuntas (DIKTI)	26000 Penerima		
							jumlah penerima Bantuan Operasional Sekolah Menengah Atas (SMA) Negeri	62996 Siswa		
							Rp. 150767600000 DANA BOSDA SMA	76871 Siswa		
							Rp. 96.300.000.000 Dana BOS SMA	76871 Siswa		
							Rp 96.916.500.000,00 jumlah penerima Bantuan Operasional Sekolah Menengah Atas (SMA) Negeri	64611 Siswa		
1	1	2	1.01	46	Pengadaaan Alat Praktik dan Peraga Siswa	Semua Kabupaten/Kota, Semua Kecamatan, Semua Kelurahan	Jumlah sekolah penerima Alat Praktik Peraga Siswa	219 Sekolah	20.151.810.000	23.705.000.000
							Pengadaan Media Pendidikan	14 Sekolah		
							Pengadaan peralatan pendidikan IPA (DAK)	8 Sekolah		
							Pengadaan peralatan teknologi, informasi dan komunikasi (TIK) (DAK)	11 Sekolah		
							Rp. 1.000.000.000 Pengadaan APE Boardgame Pendidikan Kebencanaan	10 Kab/Kota		
1	1	2	1.01	47	Penyelenggaraan Proses Belajar dan Ujian bagi Peserta Didik	Semua Kabupaten/Kota, Semua Kecamatan, Semua Kelurahan	Jumlah kegiatan sosialisasi dan promosi pendidikan SMA yang dilaksanakan	5 Kegiatan	5.190.820.900	5.464.022.000
							Jumlah peserta paket C setara SMU	200 Peserta		
							Jumlah SMA Negeri yang melaksanakan Penerimaan Peserta Didik Baru (PPDB)	142 Sekolah		
							Jumlah SMA yang melaksanakan Ujian Nasional	229 Sekolah		
							Rp. 2.500.000.000,- BIMTEK Asesmen Minat dan Bakat Siswa	10 Kab/Kota		
1	1	2	1.01	49	Pembinaan Minat, Bakat dan Kreativitas Siswa	Semua Kabupaten/Kota, Semua Kecamatan, Semua Kelurahan	Jumlah kab/kota yang mengikuti lomba jenjang SMA	10 Kab/Kota	7.990.806.250	8.411.375.000
							Jumlah penerima penghargaan siswa berprestasi	1824 Siswa		
							Jumlah Siswa SMA Yang mengikuti Pendidikan Karakter	3600 Siswa		

Kode					Urusan/ Bidang Urusan Pemerintahan Daerah/ Program/ Kegiatan	Lokasi	Indikator Kinerja	Target	Pagu Indikatif (Rp.)	Prakiraan Maju (Rp.)
							Jumlah SMA Yang Melaksanakan Ekstrakurikuler Keagamaan	100 Sekolah		
1	1	2	1.01	51	Pengembangan Karir Pendidik dan Tenaga Kependidikan Pada Satuan Pendidikan Sekolah Menengah Atas	Semua Kabupaten/Kota, Semua Kecamatan, Semua Kelurahan	Jumlah Tenaga Pendidik dan Tenaga Kependidikan SMA yang dilatih	1000 Orang	10.000.000.000	12.000.000.000
1	1	2	1.01	52	Pembinaan Kelembagaan dan Manajemen Sekolah Menengah Atas	Semua Kabupaten/Kota, Semua Kecamatan, Semua Kelurahan	Jumlah Kab/Kota UKS Sekolah yang dibina dan dikembangkan	10 Kab/Kota	2.099.235.000	1.205.000.000
1	1	2	1.01	53	Pengelolaan Dana BOS Sekolah Menengah Atas	Kota Samarinda, Samarinda Kota, Pelabuhan	Penerima Hibah Bosda SMA Swasta dan MA Negeri dan Swasta	22.165 Siswa	23.552.771.877	24.792.391.608
1	1	2	1.01	54	Peningkatan Kapasitas Pengelolaan Dana BOS Sekolah Menengah Atas	Semua Kabupaten/Kota, Semua Kecamatan, Semua Kelurahan	Jumlah Tenaga Pendidik dan Tenaga Kependidikan SMA yang dilatih	2000 Orang	40.392.027.074	41.000.000.000
<b>1</b>	<b>01</b>	<b>002</b>	<b>1.02</b>		<b>Pengelolaan Pendidikan Sekolah Menengah Kejuruan</b>		<b>Laporan Kegiatan</b>	<b>20 Laporan</b>	<b>333.972.684.328</b>	<b>270.451.143.350</b>
1	1	2	1.02	1	Pembangunan USB (Unit Sekolah Baru)	Semua Kabupaten/Kota, Semua Kecamatan, Semua Kelurahan	Jumlah Sekolah Baru	10 Sekolah	19.000.000.000	25.000.000.000
1	1	2	1.02	2	Penambahan Ruang Kelas Sekolah	Semua Kabupaten/Kota, Semua Kecamatan, Semua Kelurahan	Jumlah Penambahan Ruang Kelas Sekolah	4 Sekolah	4.579.504.992	6.000.000.000
1	1	2	1.02	4	Pembangunan Ruang Praktik Siswa	Semua Kabupaten/Kota, Semua Kecamatan, Semua Kelurahan	Jumlah Pembangunan Ruang Praktik Siswa	20 Sekolah	22.800.000.000	25.000.000.000
1	1	2	1.02	5	Pembangunan Ruang Laboratorium	Semua Kabupaten/Kota, Semua Kecamatan, Semua Kelurahan	Jumlah Pembangunan Ruang Laboratorium	4 Sekolah	84.470.600	4.000.000.000
1	1	2	1.02	6	Pembangunan Ruang Unit Kesehatan Sekolah	Semua Kabupaten/Kota, Semua Kecamatan, Semua Kelurahan	Jumlah Pembangunan Ruang Unit Kesehatan Sekolah	2 Sekolah	111.500.000	2.000.000.000
1	1	2	1.02	7	Pembangunan Perpustakaan Sekolah	Semua Kabupaten/Kota, Semua Kecamatan, Semua Kelurahan	Jumlah Pembangunan Perpustakaan Sekolah	2 Sekolah	776.903.350	1.000.000.000
1	1	2	1.02	10	Pembangunan Sarana, Prasarana dan Utilitas Sekolah	Semua Kabupaten/Kota, Semua Kecamatan, Semua Kelurahan	Jumlah Pembangunan Sarana, Prasarana dan Utilitas Sekolah	20 Sekolah	3.988.600.000	10.000.000.000
1	1	2	1.02	15	Rehabilitasi Ruang Kelas Sekolah	Semua Kabupaten/Kota, Semua Kecamatan, Semua Kelurahan	Jumlah Rehabilitasi Ruang Kelas Sekolah	22 Sekolah	10.945.324.775	12.000.000.000
1	1	2	1.02	16	Rehabilitasi Ruang Guru/Kepala Sekolah/TU	Semua Kabupaten/Kota, Semua Kecamatan, Semua Kelurahan	Jumlah Rehabilitasi Ruang Guru/Kepala Sekolah/TU	5 Sekolah	54.400.000	2.000.000.000
1	1	2	1.02	17	Rehabilitasi Ruang Praktik Siswa	Semua Kabupaten/Kota, Semua Kecamatan, Semua Kelurahan	Jumlah Rehabilitasi Ruang Praktik Siswa	4 Sekolah	760.000.000	2.000.000.000
1	1	2	1.02	18	Rehabilitasi Ruang Laboratorium	Semua Kabupaten/Kota, Semua Kecamatan, Semua Kelurahan	Jumlah Rehabilitasi Ruang Laboratorium	1 Sekolah	185.250.000	1.000.000.000
1	1	2	1.02	23	Rehabilitasi Sarana, Prasarana dan Utilitas Sekolah	Semua Kabupaten/Kota, Semua Kecamatan, Semua Kelurahan	Jumlah Rehabilitasi Sarana, Prasarana dan Utilitas Sekolah	6 Sekolah	200.000.000	1.000.000.000
1	1	2	1.02	33	Pengadaan Alat Praktik dan Peraga Peserta Didik	Semua Kabupaten/Kota, Semua Kecamatan, Semua Kelurahan	Jumlah Pengadaan Alat Praktik dan Peraga Peserta Didik	40 Sekolah	17.047.217.250	60.000.000.000
1	1	2	1.02	37	Penyediaan Biaya Personil Peserta Didik Sekolah Menengah Kejuruan	Semua Kabupaten/Kota, Semua Kecamatan, Semua Kelurahan	Penerima BOS	78.456 Siswa	149.487.250.633	5.000.000.000
							Penerima BOSDA	78.456 Siswa		
1	1	2	1.02	39	Penyelenggaraan Proses Belajar dan Ujian bagi Peserta Didik	Semua Kabupaten/Kota, Semua Kecamatan, Semua Kelurahan	Jumlah Penyelenggaraan Proses Belajar dan Ujian bagi Peserta Didik yang disusun	7 Dokumen	5.725.304.200	10.000.000.000
1	1	2	1.02	40	Penyiapan dan Tindak Lanjut Evaluasi Satuan Pendidikan Menengah Kejuruan	Semua Kabupaten/Kota, Semua Kecamatan, Semua Kelurahan	Terselenggaranya Penyiapan dan Tindak Lanjut Evaluasi	6 Laporan	1.899.963.900	3.000.000.000

Kode					Urusan/ Bidang Urusan Pemerintahan Daerah/Program/ Kegiatan	Lokasi	Indikator Kinerja	Target	Pagu Indikatif (Rp.)	Prakiraan Maju (Rp.)
							Satuan Pendidikan Menengah Kejuruan			
1	1	2	1.02	41	Pembinaan Minat, Bakat dan Kreativitas Siswa	Semua Kabupaten/Kota, Semua Kecamatan, Semua Kelurahan	Terselenggaranya Pembinaan Minat, Bakat dan Kreativitas Siswa	7 Laporan	5.827.178.400	7.500.000.000
1	1	2	1.02	43	Pengembangan Karir Pendidik dan Tenaga Kependidikan Pada Satuan Pendidikan Sekolah Menengah Kejuruan	Semua Kabupaten/Kota, Semua Kecamatan, Semua Kelurahan	Jumlah Tenaga Pendidik dan Tenaga Kependidikan SMK yang dilatih	1200 Orang	12.000.000.000	13.000.000.000
1	1	2	1.02	46	Pengelolaan Dana BOS Sekolah Menengah Kejuruan	Kota Samarinda, Samarinda Kota, Pelabuhan	Penerima Hibah Bosda SMK Swasta	28.952 Siswa	36.053.586.183	37.951.143.350
1	1	2	1.02	47	Peningkatan Kapasitas Pengelolaan Dana BOS Sekolah Menengah Kejuruan	Semua Kabupaten/Kota, Semua Kecamatan, Semua Kelurahan	Jumlah Tenaga Pendidik dan Tenaga Kependidikan SMK yang dilatih	2200 Orang	42.446.230.045	43.000.000.000
<b>1</b>	<b>01</b>	<b>002</b>	<b>1.03</b>		<b>Pengelolaan Pendidikan Khusus</b>		<b>Presentase Pelayanan Pendidikan Luar Biasa</b>	<b>70%</b>	<b>31.311.667.568</b>	<b>108.003.709.386</b>
1	1	2	1.03	18	Rehabilitasi Ruang Kelas Sekolah	Semua Kabupaten/Kota, Semua Kecamatan, Semua Kelurahan	Meningkatnya Kualitas Sarana dan Prasarana Pendidikan	5 Sekolah	2.192.100.000	2.192.100.000
1	1	2	1.03	19	Rehabilitasi Ruang Guru/Kepala Sekolah/TU	Semua Kabupaten/Kota, Semua Kecamatan, Semua Kelurahan	Meningkatnya Kualitas Sarana dan Prasarana Pendidikan	5 Sekolah	1.176.780.000	1.176.780.000
1	1	2	1.03	20	Rehabilitasi Ruang Unit Kesehatan Sekolah	Semua Kabupaten/Kota, Semua Kecamatan, Semua Kelurahan	Meningkatnya Kualitas Sarana dan Prasarana Pendidikan	10 Sekolah	181.650.000	181.650.000
1	1	2	1.03	21	Rehabilitasi Perpustakaan Sekolah	Semua Kabupaten/Kota, Semua Kecamatan, Semua Kelurahan	Meningkatnya Kualitas Sarana dan Prasarana Pendidikan	10 Sekolah	428.990.000	428.990.000
1	1	2	1.03	22	Rehabilitasi Ruang Serba Guna/Aula	Semua Kabupaten/Kota, Semua Kecamatan, Semua Kelurahan	Meningkatnya Kualitas Sarana dan Prasarana Pendidikan	5 Ruang	734.000.000	-
1	1	2	1.03	23	Rehabilitasi Asrama Sekolah	Semua Kabupaten/Kota, Semua Kecamatan, Semua Kelurahan	Meningkatnya Kualitas Sarana dan Prasarana Pendidikan	10 Sekolah	2.072.000.000	718.200.000
1	1	2	1.03	24	Rehabilitasi Sarana, Prasarana dan Utilitas Sekolah	Semua Kabupaten/Kota, Semua Kecamatan, Semua Kelurahan	Meningkatnya Kualitas Sarana dan Prasarana Pendidikan	100%	5.445.790.000	5.445.790.000
1	1	2	1.03	44	Penyediaan Biaya Personil Peserta Didik Pendidikan Khusus	Semua Kabupaten/Kota, Semua Kecamatan, Semua Kelurahan	Penerima BOS	2.498 Siswa	9.172.297.760	88.988.227.938
							Penerima BOSDA	2.498 Siswa		
1	1	2	1.03	48	Pembinaan Minat, Bakat dan Kreativitas Siswa	Semua Kabupaten/Kota, Semua Kecamatan, Semua Kelurahan	Meningkatnya Jumlah Siswa yang Mengikuti Lomba	100 Siswa	3.000.000.000	3.062.057.155
1	1	2	1.03	50	Pengembangan Karir Pendidik dan Tenaga Kependidikan pada Satuan Pendidikan Khusus	Semua Kabupaten/Kota, Semua Kecamatan, Semua Kelurahan	Jumlah Tenaga Pendidik dan Tenaga Kependidikan Pendidikan Khusus yang dilatih	200 Orang	600.000.000	3.000.000.000
1	1	2	1.03	52	Pengelolaan Dana BOS Sekolah Pendidikan Khusus	Kota Samarinda, Samarinda Kota, Pelabuhan	Penerima Hibah Bosda	1.025 Siswa	1.719.416.928	1.809.914.293
1	1	2	1.03	53	Peningkatan Kapasitas Pengelolaan Dana BOS Sekolah Pendidikan Khusus	Semua Kabupaten/Kota, Semua Kecamatan, Semua Kelurahan	Jumlah Tenaga Pendidik dan Tenaga Kependidikan Pendidikan Khusus yang dilatih	300 Orang	4.588.642.880	-
1	1	3			PROGRAM PENGEMBANGAN KURIKULUM		Pengembangan Kurikulum Muatan Lokal Pendidikan Menengah dan Pendidikan Khusus	86%	5.256.118.100	6.516.818.400
<b>1</b>	<b>01</b>	<b>003</b>	<b>1.01</b>		<b>Penetapan Kurikulum Muatan Lokal Pendidikan Menengah</b>		<b>Pengembangan Kurikulum Muatan Lokal</b>	<b>86%</b>	<b>2.169.420.000</b>	<b>3.283.600.000</b>
1	1	3	1.01	1	Penyusunan Kompetensi Dasar Muatan Lokal Pendidikan Menengah	Semua Kabupaten/Kota, Semua Kecamatan, Semua Kelurahan	Terselenggaranya Penyusunan Kompetensi Dasar Muatan Lokal Pendidikan Menengah	1 Laporan	950.000.000	2.000.000.000

Kode					Urusan/ Bidang Urusan Pemerintahan Daerah/Program/ Kegiatan	Lokasi	Indikator Kinerja	Target	Pagu Indikatif (Rp.)	Prakiraan Maju (Rp.)
1	1	3	1.01	4	Pelatihan Penyusunan Kurikulum Muatan Lokal Pendidikan Menengah	Semua Kabupaten/Kota, Semua Kecamatan, Semua Kelurahan	Jumlah kompetensi dasar muatan lokal pendidikan Menengah yang disusun	219 Dokumen	1.219.420.000	1.283.600.000
<b>1</b>	<b>01</b>	<b>003</b>	<b>1.02</b>		<b>Penetapan Kurikulum Muatan Lokal Pendidikan Khusus</b>		<b>Pengembangan Kurikulum Muatan Lokal</b>	<b>86%</b>	<b>3.086.698.100</b>	<b>3.233.218.400</b>
1	1	3	1.02	1	Penyusunan Kompetensi Dasar Muatan Lokal Pendidikan Khusus	Semua Kabupaten/Kota, Semua Kecamatan, Semua Kelurahan	Terselenggaranya Penyusunan Kompetensi Dasar Muatan Lokal Pendidikan Khusus	1 Laporan	2.086.784.300	2.180.735.400
1	1	3	1.02	2	Penyusunan Silabus Muatan Lokal Pendidikan Khusus	Semua Kabupaten/Kota, Semua Kecamatan, Semua Kelurahan	Terselenggaranya Penyusunan Silabus Muatan Lokal Pendidikan Khusus	1 Laporan	999.913.800	1.052.483.000
1	1	4			PROGRAM PENDIDIK DAN TENAGA KEPENDIDIKAN		Persentase Tenaga Pendidik dan Kependidikan yang memiliki Ijazah diploma dan sarjana	100%	3.500.000.000	2.000.000.000
<b>1</b>	<b>01</b>	<b>004</b>	<b>1.01</b>		<b>Pemindahan Pendidik dan Tenaga Kependidikan Lintas Kabupaten/Kota dalam 1 (satu) Provinsi</b>		<b>Presentase Tenaga Pendidik dan Kependidikan yang Memiliki Ijazah Diploma dan Sarjana</b>	<b>100%</b>	<b>3.500.000.000</b>	<b>2.000.000.000</b>
1	1	4	1.01	1	Perhitungan dan Pemetaan Pendidik dan Tenaga Kependidikan Satuan Pendidikan Menengah dan Pendidikan Khusus		Meningkatnya Pemerataan Pendidik dan Tenaga Kependidikan	10 Kab/Kota	1.300.000.000	1.000.000.000
1	1	4	1.01	2	Penataan Pendistribusian Pendidik dan Tenaga Kependidikan Satuan Pendidikan Menengah dan Pendidikan Khusus		Meningkatnya Pemerataan Pendidik dan Tenaga Kependidikan	10 Kab/Kota	2.200.000.000	1.000.000.000
2					URUSAN PEMERINTAHAN WAJIB YANG TIDAK BERKAITAN DENGAN PELAYANAN DASAR					
2	22				URUSAN PEMERINTAHAN BIDANG KEBUDAYAAN				11.225.806.292	12.193.385.000
2	22	2			PROGRAM PENGEMBANGAN KEBUDAYAAN		Presentase Kebudayaan yang dikembangkan	85%	2.045.313.312	2.323.385.000
<b>2</b>	<b>22</b>	<b>002</b>	<b>1.01</b>		<b>Pengelolaan Kebudayaan yang Masyarakat Pelakunya Lintas Daerah Kabupaten/Kota dalam 1 (satu) Daerah Provinsi</b>		<b>Jumlah Kesenian tradisional yang dilestarikan</b>	<b>60%</b>	<b>875.213.312</b>	<b>1.000.000.000</b>
2	22	2	1.01	1	Pelindungan, Pengembangan, Pemanfaatan Objek Pemajuan Kebudayaan	Semua Kabupaten/Kota, Semua Kecamatan, Semua Kelurahan	siswa/siswi sekolah	50 sekolah	875.213.312	1.000.000.000
<b>2</b>	<b>22</b>	<b>002</b>	<b>1.02</b>		<b>Pelestarian Kesenian Tradisional yang Masyarakat Pelakunya Lintas Kabupaten/Kota dalam Daerah Provinsi</b>		<b>Meningkatnya pengetahuan tentang kesenian tradisional</b>	<b>70%</b>	<b>1.098.850.000</b>	<b>1.223.385.000</b>
2	22	2	1.02	3	Pemberian Penghargaan Kepada Pihak yang Berprestasi atau Berkontribusi Luar Biasa Sesuai Dengan Prestasi dan Kontribusinya dalam Pemajuan Kebudayaan		Terselenggaranya pemberian penghargaan terhadap pelestari budaya	116 Orang	1.098.850.000	1.223.385.000
<b>2</b>	<b>22</b>	<b>002</b>	<b>1.03</b>		<b>Pembinaan Lembaga Adat yang Penganutnya Lintas Daerah Kabupaten/Kota dalam 1 (satu) Daerah Provinsi</b>		<b>Jumlah kab/kota yang dibina</b>	<b>10 Kab/Kota</b>	<b>71.250.000</b>	<b>100.000.000</b>
2	22	2	1.03	1	Pelindungan, Pengembangan, Pemanfaatan Objek Pemajuan Lembaga Adat	Semua Kabupaten/Kota, Semua Kecamatan, Semua Kelurahan	Lembaga Adat di Kaltim	10 Lembaga Adat	71.250.000	100.000.000
2	22	3			PROGRAM PENGEMBANGAN KESENIAN TRADISIONAL		Persentase Kesenian Tradisional yang dikembangkan	65%	3.926.917.990	3.800.000.000
<b>2</b>	<b>22</b>	<b>003</b>	<b>1.01</b>		<b>Pembinaan Kesenian yang Masyarakat Pelakunya Lintas Daerah Kabupaten/Kota</b>		<b>Meningkatnya pengetahuan tentang kesenian tradisional</b>	<b>70%</b>	<b>3.926.917.990</b>	<b>3.800.000.000</b>

Kode					Urusan/ Bidang Urusan Pemerintahan Daerah/ Program/ Kegiatan	Lokasi	Indikator Kinerja	Target	Pagu Indikatif (Rp.)	Prakiraan Maju (Rp.)
2	22	3	1.01	1	Peningkatan Pendidikan dan Pelatihan Sumber Daya Manusia Kesenian Tradisional	Semua Kabupaten/Kota, Semua Kecamatan, Semua Kelurahan	Peningkatan Sumber Daya Manusia Kesenian Tradisional	400 Orang	1.477.063.040	1.600.000.000
2	22	3	1.01	2	Standardisasi dan Sertifikasi Sumber Daya Manusia Kesenian Tradisional sesuai dengan Kebutuhan dan Tuntutan		Meningkatnya Sumber Daya Manusia yang Tersertifikasi	100 Orang	1.499.854.950	1.000.000.000
2	22	3	1.01	3	Peningkatan Kapasitas Tata Kelola Lembaga Kesenian Tradisional	Semua Kabupaten/Kota, Semua Kecamatan, Semua Kelurahan	Tata Kelola Kesenian	10 Kab/kota	950.000.000	1.200.000.000
2	22	4			PROGRAM PEMBINAAN SEJARAH		Persentase Lembaga Sejarah yang Dibina	75%	1.129.268.990	1.300.000.000
<b>2</b>	<b>22</b>	<b>004</b>	<b>1.01</b>		<b>Pembinaan Sejarah Lokal Provinsi</b>		<b>presentase jumlah sejarah lokal yang dibina</b>	<b>70%</b>	<b>1.129.268.990</b>	<b>1.300.000.000</b>
2	22	4	1.01	3	Peningkatan Akses Masyarakat terhadap Data dan Informasi Sejarah	Semua Kabupaten/Kota, Semua Kecamatan, Semua Kelurahan	Informasi sejarah	100 Orang	1.129.268.990	1.300.000.000
2	22	5			PROGRAM PELESTARIAN DAN PENGELOLAAN CAGAR BUDAYA		Persentase Cagar Budaya yang dikelola dan Dilestarikan	55%	3.649.306.000	4.170.000.000
<b>2</b>	<b>22</b>	<b>005</b>	<b>1.01</b>		<b>Penetapan Cagar Budaya Peringkat Provinsi</b>		<b>Jumlah Cagar Budaya Yang Dilestarikan dan Dikelola</b>	<b>70%</b>	<b>1.662.500.000</b>	<b>2.000.000.000</b>
2	22	5	1.01	1	Pendaftaran Objek Diduga Cagar Budaya	Semua Kabupaten/Kota, Semua Kecamatan, Semua Kelurahan	Pendaftaran Cagar Budaya	40 Cagar Budaya	712.500.000	800.000.000
2	22	5	1.01	2	Penetapan Cagar Budaya	Semua Kabupaten/Kota, Semua Kecamatan, Semua Kelurahan	Penetapan Cagar Budaya	12 Cagar Budaya	950.000.000	1.200.000.000
<b>2</b>	<b>22</b>	<b>005</b>	<b>1.02</b>		<b>Pengelolaan Cagar Budaya Peringkat Provinsi</b>		<b>Jumlah Cagar Budaya Yang Dilestarikan dan Dikelola</b>	<b>70%</b>	<b>1.986.806.000</b>	<b>2.170.000.000</b>
2	22	5	1.02	1	Pelindungan Cagar Budaya	Semua Kabupaten/Kota, Semua Kecamatan, Semua Kelurahan	Pelindungan cagar Budaya	2 Sarana	332.500.000	400.000.000
2	22	5	1.02	3	Pemanfaatan Cagar Budaya	Semua Kabupaten/Kota, Semua Kecamatan, Semua Kelurahan	Pemanfaatan Cagar Budaya	75 Sekolah	1.084.306.000	1.200.000.000
2	22	5	1.02	4	Pembinaan dan Peningkatan Kapasitas Tenaga Pelestari Cagar Budaya	Semua Kabupaten/Kota, Semua Kecamatan, Semua Kelurahan	Pembinaan Juru Pelihara Cagar budaya	220 Orang	570.000.000	570.000.000
2	22	6			PROGRAM PENGELOLAAN PERMUSEUMAN		Persentase Pengelolaan Permuseuman	45%	475.000.000	600.000.000
<b>2</b>	<b>22</b>	<b>006</b>	<b>1.01</b>		<b>Pengelolaan Museum Provinsi</b>		<b>Persentase Pengelolaan Museum Provinsi</b>	<b>70%</b>	<b>475.000.000</b>	<b>600.000.000</b>
2	22	6	1.01	3	Peningkatan Pelayanan dan Akses Masyarakat terhadap Museum	Semua Kabupaten/Kota, Semua Kecamatan, Semua Kelurahan	Gerakan Sekolah Masuk Museum	50 Sekolah	475.000.000	600.000.000
<b>Unit Organisasi : 1.01.2.22.0.00.01.0000 Dinas Pendidikan dan Kebudayaan</b>										
<b>Sub Unit Organisasi : 1.01.2.22.0.00.01.0002 UPTD Taman Budaya</b>										
1					URUSAN PEMERINTAHAN WAJIB YANG BERKAITAN DENGAN PELAYANAN DASAR					
1	1				URUSAN PEMERINTAHAN BIDANG PENDIDIKAN				2.146.284.583	1.959.200.250
1	1	1			PROGRAM PENUNJANG URUSAN PEMERINTAHAN DAERAH PROVINSI		Kepuasan masyarakat terhadap pelayanan Dinas Pendidikan	100%	2.146.284.583	1.959.200.250
<b>1</b>	<b>01</b>	<b>001</b>	<b>1.02</b>		<b>Administrasi Keuangan Perangkat Daerah</b>		<b>Meningkatnya Kualitas Kinerja Pegawai</b>	<b>12 Bulan</b>	<b>207.120.000</b>	<b>250</b>
1	1	1	1.02	2	Penyediaan Administrasi Pelaksanaan Tugas ASN	Kota Samarinda, Sungai Pinang, Sungai Pinang Dalam	Jumlah jasa administrasi keuangan	12 Bulan	207.120.000	250
<b>1</b>	<b>01</b>	<b>001</b>	<b>1.06</b>		<b>Administrasi Umum Perangkat Daerah</b>		<b>Tersedianya Penunjang Kinerja Pegawai</b>	<b>12 Bulan</b>	<b>412.299.373</b>	<b>418.000.000</b>
1	1	1	1.06	1	Penyediaan Komponen Instalasi Listrik/Penerangan Bangunan Kantor	Kota Samarinda, Sungai Pinang, Sungai Pinang Dalam	Jumlah Komponen Instalasi Listrik/Penerangan Bangunan Kantor	8 Gedung	54.981.373	55.000.000

Kode					Urusan/ Bidang Urusan Pemerintahan Daerah/Program/ Kegiatan	Lokasi	Indikator Kinerja	Target	Pagu Indikatif (Rp.)	Prakiraan Maju (Rp.)
1	1	1	1.06	2	Penyediaan Peralatan dan Perlengkapan Kantor	Kota Samarinda, Sungai Pinang, Sungai Pinang Dalam	Jumlah penyediaan peralatan dan perlengkapan kantor	12 Bulan	72.739.000	75.000.000
1	1	1	1.06	5	Penyediaan Barang Cetak dan Penggandaan	Kota Samarinda, Sungai Pinang, Sungai Pinang Dalam	Jumlah Barang Cetak dan Penggandaan	12 Bulan	7.500.000	8.000.000
1	1	1	1.06	9	Penyelenggaraan Rapat Koordinasi dan Konsultasi SKPD	Kota Samarinda, Sungai Pinang, Sungai Pinang Dalam	Jumlah penyelenggaraan rapat koordinasi dan konsultasi	12 Bulan	277.079.000	280.000.000
<b>1</b>	<b>01</b>	<b>001</b>	<b>1.08</b>		<b>Penyediaan Jasa Penunjang Urusan Pemerintahan Daerah</b>		<b>Tersedianya Penunjang Kinerja Pegawai</b>	<b>12 Bulan</b>	<b>1.261.600.110</b>	<b>1.269.200.000</b>
1	1	1	1.08	1	Penyediaan Jasa Surat Menyurat	Kota Samarinda, Sungai Pinang, Sungai Pinang Dalam	Jumlah surat yang di Administrasikan	12 Bulan	6.140.000	6.200.000
1	1	1	1.08	2	Penyediaan Jasa Komunikasi, Sumber Daya Air dan Listrik	Kota Samarinda, Sungai Pinang, Sungai Pinang Dalam	Jumlah Jasa Komunikasi, Sumber Daya Air dan Listrik	12 Bulan	134.594.766	137.000.000
1	1	1	1.08	3	Penyediaan Jasa Peralatan dan Perlengkapan Kantor	Kota Samarinda, Sungai Pinang, Sungai Pinang Dalam	jumlah penyediaan jasa perlengkapan dan peralatan kantor	12 Bulan	84.790.000	86.000.000
1	1	1	1.08	4	Penyediaan Jasa Pelayanan Umum Kantor	Kota Samarinda, Sungai Pinang, Sungai Pinang Dalam	Tersedianya Penunjang Kerja Non ASN	12 Bulan	1.036.075.344	1.040.000.000
<b>1</b>	<b>01</b>	<b>001</b>	<b>1.09</b>		<b>Pemeliharaan Barang Milik Daerah Penunjang Urusan Pemerintahan Daerah</b>		<b>Tersedianya Sarana Dan Prasarana Pendukung Pelayanan</b>	<b>12 Bulan</b>	<b>265.265.100</b>	<b>272.000.000</b>
1	1	1	1.09	1	Penyediaan Jasa Pemeliharaan, Biaya Pemeliharaan dan Pajak Kendaraan Perorangan Dinas atau Kendaraan Dinas Jabatan	Kota Samarinda, Sungai Pinang, Sungai Pinang Dalam	Jumlah Jasa Pemeliharaan dan Perizinan Kendaraan Dinas/Operasional	10 Unit	67.911.600	70.000.000
1	1	1	1.09	6	Pemeliharaan Peralatan dan Mesin Lainnya	Kota Samarinda, Sungai Pinang, Sungai Pinang Dalam	jumlah pemeliharaan perawatan dan mesin lainnya	12 Bulan	69.953.500	72.000.000
1	1	1	1.09	10	Pemeliharaan/Rehabilitasi Sarana dan Prasarana Gedung Kantor atau Bangunan Lainnya	Kota Samarinda, Sungai Pinang, Sungai Pinang Dalam	Jumlah pemeliharaan rutin gedung	12 Bulan	127.400.000	130.000.000
2					URUSAN PEMERINTAHAN WAJIB YANG TIDAK BERKAITAN DENGAN PELAYANAN DASAR					
2	22				URUSAN PEMERINTAHAN BIDANG KEBUDAYAAN				2.768.458.443	2.790.000.000
2	22	2			PROGRAM PENGEMBANGAN KEBUDAYAAN		Presentase Kebudayaan yang dikembangkan	85%	2.768.458.443	2.790.000.000
<b>2</b>	<b>22</b>	<b>002</b>	<b>1.01</b>		<b>Pengelolaan Kebudayaan yang Masyarakat Pelakunya Lintas Daerah Kabupaten/Kota dalam 1 (satu) Daerah Provinsi</b>		<b>Jumlah masyarakat yang mengembangkan Kebudayaan</b>	<b>80%</b>	<b>1.750.000.000</b>	<b>1.770.000.000</b>
2	22	2	1.01	1	Pelindungan, Pengembangan, Pemanfaatan Objek Pemajuan Kebudayaan	Kota Samarinda, Sungai Pinang, Sungai Pinang Dalam	Jumlah pengembangan nilai budaya	12 Bulan	1.750.000.000	1.770.000.000
<b>2</b>	<b>22</b>	<b>002</b>	<b>1.02</b>		<b>Pelestarian Kesenian Tradisional yang Masyarakat Pelakunya Lintas Kabupaten/Kota dalam Daerah Provinsi</b>		<b>Meningkatnya pengetahuan tentang kesenian tradisional</b>	<b>70%</b>	<b>1.018.458.443</b>	<b>1.020.000.000</b>
2	22	2	1.02	1	Pelindungan, Pengembangan, Pemanfaatan Objek Pemajuan Tradisi Budaya	Kota Samarinda, Sungai Pinang, Sungai Pinang Dalam	DAK BOP MTB	12 Bulan	1.018.458.443	1.020.000.000
<b>Unit Organisasi : 1.01.2.22.0.00.01.0000 Dinas Pendidikan dan Kebudayaan</b>										
<b>Sub Unit Organisasi : 1.01.2.22.0.00.01.0003 UPTD Teknologi Komunikasi dan Informasi Pendidikan</b>										
1					URUSAN PEMERINTAHAN WAJIB YANG BERKAITAN DENGAN PELAYANAN DASAR					
1	1				URUSAN PEMERINTAHAN BIDANG PENDIDIKAN				21.282.506.624	53.504.214.833
1	1	1			PROGRAM PENUNJANG URUSAN PEMERINTAHAN DAERAH PROVINSI		Kepuasan masyarakat terhadap pelayanan Dinas Pendidikan	100%	19.160.277.669	32.003.135.703



Kode				Urusan/ Bidang Urusan Pemerintahan Daerah/Program/ Kegiatan	Lokasi	Indikator Kinerja	Target	Pagu Indikatif (Rp.)	Prakiraan Maju (Rp.)	
1	01	001	1.02		<b>Administrasi Keuangan Perangkat Daerah</b>		<b>Meningkatnya Kualitas Kinerja Pegawai</b>	<b>12 Bulan</b>	<b>156.360.000</b>	<b>204.996.000</b>
1	1	1	1.02	2	Penyediaan Administrasi Pelaksanaan Tugas ASN	Semua Kabupaten/Kota, Semua Kecamatan, Semua Kelurahan	Honorarium Kegiatan UPTD Tekkom dan Infodik Disdikbud Prov. Kaltim	12 Bulan	156.360.000	204.996.000
						Kota Samarinda, Samarinda Kota, Sungai Pinang Luar				
1	01	001	1.05		<b>Administrasi Kepegawaian Perangkat Daerah</b>		<b>Peningkatan Kualitas Pelayanan Dan Kerja Pegawai</b>	<b>12 Bulan</b>	<b>96.563.000</b>	<b>106.219.300</b>
1	1	1	1.05	2	Pengadaan Pakaian Dinas Beserta Atribut Kelengkapannya	Kota Samarinda, Samarinda Kota, Sungai Pinang Luar	Pakaian Dinas Beserta Kelengkapannya, Baju Batik, dan Pakaian Olahraga	33 Stel	96.563.000	106.219.300
						Kota Samarinda, Samarinda Kota, Sungai Pinang Luar				
1	01	001	1.06		<b>Administrasi Umum Perangkat Daerah</b>		<b>Tersedianya Penunjang Kinerja Pegawai</b>	<b>12 Bulan</b>	<b>1.727.821.338</b>	<b>11.976.104.964</b>
1	1	1	1.06	1	Penyediaan Komponen Instalasi Listrik/Penerangan Bangunan Kantor	Kota Samarinda, Samarinda Kota, Sungai Pinang Luar	UPTD Tekkom dan Infodik Disdikbud Prov. Kaltim	12 Bulan	13.487.462	16.499.958
1	1	1	1.06	2	Penyediaan Peralatan dan Perlengkapan Kantor	Semua Kabupaten/Kota, Semua Kecamatan, Semua Kelurahan	ATK, Alat Studio, Mesin Fotocopy, Alat Kantor Lainnya, PC, dan Bantuan Laptop Guru Sekolah Negeri di Kaltim	12 Bulan	65.193.876	10.297.617.506
1	1	1	1.06	5	Penyediaan Barang Cetak dan Penggandaan	Semua Kabupaten/Kota, Semua Kecamatan, Semua Kelurahan	Cetak, Penggandaan dan Jilid	12 Bulan	127.000.000	139.700.000
1	1	1	1.06	6	Penyediaan Bahan Bacaan dan Peraturan Perundang-undangan	Kota Samarinda, Samarinda Kota, Sungai Pinang Luar	Surat Kabar/Majalah	12 Bulan	3.180.000	3.327.500
1	1	1	1.06	9	Penyelenggaraan Rapat Koordinasi dan Konsultasi SKPD	Semua Kabupaten/Kota, Semua Kecamatan, Semua Kelurahan	1 Tahun	12 Bulan	1.518.960.000	1.518.960.000
1	01	001	1.07		<b>Pengadaan Barang Milik Daerah Penunjang Urusan Pemerintah Daerah</b>		<b>Tersedianya Sarana Dan Prasarana Gedung Kantor</b>	<b>12 Bulan</b>	<b>125.827.000</b>	<b>153.405.477</b>
1	1	1	1.07	6	Pengadaan Peralatan dan Mesin Lainnya	Kota Samarinda, Samarinda Kota, Sungai Pinang Luar	1 Tahun	12 Bulan	125.827.000	153.405.477
						Kota Samarinda, Samarinda Kota, Sungai Pinang Luar				
1	01	001	1.08		<b>Penyediaan Jasa Penunjang Urusan Pemerintahan Daerah</b>		<b>Tersedianya Penunjang Kinerja Pegawai</b>	<b>12 Bulan</b>	<b>15.449.969.731</b>	<b>19.049.700.562</b>
1	1	1	1.08	1	Penyediaan Jasa Surat Menyurat	Semua Kabupaten/Kota, Semua Kecamatan, Semua Kelurahan	Akomodasi Surat Menyurat UPTD Tekkom dan Infodik	12 Bulan	3.900.000	4.290.000
1	1	1	1.08	2	Penyediaan Jasa Komunikasi, Sumber Daya Air dan Listrik	Kota Samarinda, Samarinda Kota, Sungai Pinang Luar	Listrik, Air, Telpon/Internet	12 Bulan	14.570.635.395	18.367.893.954
1	1	1	1.08	4	Penyediaan Jasa Pelayanan Umum Kantor	Kota Samarinda, Samarinda Kota, Sungai Pinang Luar	Honorarium Non ASN, THR, BPJS Ketenagakerjaan, dan BPJS Kesehatan	12 Bulan	875.434.336	677.516.608
1	01	001	1.09		<b>Pemeliharaan Barang Milik Daerah Penunjang Urusan Pemerintahan Daerah</b>		<b>Tersedianya Sarana Dan Prasarana Pendukung Pelayanan</b>	<b>12 Bulan</b>	<b>1.603.736.600</b>	<b>512.709.400</b>
1	1	1	1.09	1	Penyediaan Jasa Pemeliharaan, Biaya Pemeliharaan dan Pajak Kendaraan Perorangan Dinas atau Kendaraan Dinas Jabatan	Kota Samarinda, Samarinda Kota, Sungai Pinang Luar	Pajak Kendaraan, Service Berkala, BBM, Pelumas Kendaraan Dinas UPTD Tekkom dan Infodik	12 Bulan	71.910.600	71.910.600
1	1	1	1.09	6	Pemeliharaan Peralatan dan Mesin Lainnya	Kota Samarinda, Samarinda Kota, Sungai Pinang Luar	1 Tahun	12 Bulan	24.990.000	27.498.000

Kode					Urusan/ Bidang Urusan Pemerintahan Daerah/Program/ Kegiatan	Lokasi	Indikator Kinerja	Target	Pagu Indikatif (Rp.)	Prakiraan Maju (Rp.)
						Kota Samarinda, Samarinda Kota, Sungai Pinang Luar				
1	1	1	1.09	10	Pemeliharaan/Rehabilitasi Sarana dan Prasarana Gedung Kantor atau Bangunan Lainnya	Kota Samarinda, Samarinda Kota, Sungai Pinang Luar	Bangunan/Area UPTD Tekkom dan Infodik Disdikbud Prov. Kaltim	12 Bulan	1.506.836.000	413.300.800
						Kota Samarinda, Samarinda Kota, Sungai Pinang Luar				
1	1	2			PROGRAM PENGELOLAAN PENDIDIKAN		Persentase Angka Partisipasi Murni SMA/SMK	82%	2.122.228.955	21.501.079.130
<b>1</b>	<b>01</b>	<b>002</b>	<b>1.01</b>		<b>Pengelolaan Pendidikan Sekolah Menengah Atas</b>		<b>Terselenggaranya Proses Belajar dan Ujian Peserta Didik</b>	<b>100%</b>	<b>2.122.228.955</b>	<b>21.501.079.130</b>
1	1	2	1.01	47	Penyelenggaraan Proses Belajar dan Ujian bagi Peserta Didik	Semua Kabupaten/Kota, Semua Kecamatan, Semua Kelurahan	Kuis Ki Hajar Tingkat Kab/Kota, Provinsi dan Nasional	10 Kab/Kota	1.162.200.540	13.663.579.130
							Smart Class	10 Kab/Kota		
1	1	2	1.01	51	Pengembangan Karir Pendidik dan Tenaga Kependidikan Pada Satuan Pendidikan Sekolah Menengah Atas	Semua Kabupaten/Kota, Semua Kecamatan, Semua Kelurahan	Kegiatan Pelatihan Jarak Jauh, Gebyar TIK, Lomba Distance Learning	12 Bulan	960.028.415	7.837.500.000
						Semua Kabupaten/Kota, Semua Kecamatan, Semua Kelurahan				
<b>Unit Organisasi : 1.01.2.22.0.00.01.0000 Dinas Pendidikan dan Kebudayaan</b>										
<b>Sub Unit Organisasi : 1.01.2.22.0.00.01.0004 UPTD Museum Negeri Mulawarman</b>										
2					URUSAN PEMERINTAHAN WAJIB YANG TIDAK BERKAITAN DENGAN PELAYANAN DASAR					
2	22				URUSAN PEMERINTAHAN BIDANG KEBUDAYAAN				3.479.296.446	7.483.200.000
2	22	1			PROGRAM PENUNJANG URUSAN PEMERINTAHAN DAERAH PROVINSI		Persentase Angka Partisipasi Murni SMA/SMK	82%	2.604.102.446	4.090.000.000
<b>2</b>	<b>22</b>	<b>001</b>	<b>1.02</b>		<b>Administrasi Keuangan Perangkat Daerah</b>		<b>Laporan</b>	<b>100 Persen</b>	<b>213.540.000</b>	<b>350.000.000</b>
2	22	1	1.02	2	Penyediaan Administrasi Pelaksanaan Tugas ASN	Kab. Kutai Kartanegara, Tenggarong, Semua Kelurahan	Meningkatnya Sumber Daya Manusia yang Berkualitas dan Berdaya Saing	1 Tahun	213.540.000	350.000.000
<b>2</b>	<b>22</b>	<b>001</b>	<b>1.05</b>		<b>Administrasi Kepegawaian Perangkat Daerah</b>		<b>Peningkatan Kualitas Pelayanan Dan Kerja Pegawai</b>	<b>12 Bulan</b>	<b>12.000.000</b>	<b>100.000.000</b>
2	22	1	1.05	2	Pengadaan Pakaian Dinas Beserta Atribut Kelengkapannya	Kab. Kutai Kartanegara, Tenggarong, Semua Kelurahan	Terpenuhinya Pakaian Dinas	1 Tahun	12.000.000	50.000.000
<b>2</b>	<b>22</b>	<b>001</b>	<b>1.06</b>		<b>Administrasi Umum Perangkat Daerah</b>		<b>Tersedianya Penunjang Kinerja Pegawai</b>	<b>12 Bulan</b>	<b>446.603.612</b>	<b>660.000.000</b>
2	22	1	1.06	1	Penyediaan Komponen Instalasi Listrik/Penerangan Bangunan Kantor	Kab. Kutai Kartanegara, Tenggarong, Semua Kelurahan	Terpenuhinya Kebutuhan Komponen Instalasi Listrik Kantor	12 Bulan	53.478.612	100.000.000
2	22	1	1.06	3	Penyediaan Peralatan Rumah Tangga	Kab. Kutai Kartanegara, Tenggarong, Semua Kelurahan	Terpenuhinya Kebutuhan Kebutuhan Rumah Tangga Kantor	12 Bulan	50.125.000	70.000.000
2	22	1	1.06	5	Penyediaan Barang Cetak dan Penggandaan	Kab. Kutai Kartanegara, Tenggarong, Semua Kelurahan	Terpenuhinya Kebutuhan Barang Cetak dan Penggandaan Kantor	12 Bulan	18.000.000	90.000.000
2	22	1	1.06	9	Penyelenggaraan Rapat Koordinasi dan Konsultasi SKPD	Kab. Kutai Kartanegara, Tenggarong, Semua Kelurahan	Terpenuhinya Penyelenggaraan Rapat Koordinasi dan Konsultasi	12 Bulan	325.000.000	400.000.000



Kode				Urusan/ Bidang Urusan Pemerintahan Daerah/Program/ Kegiatan	Lokasi	Indikator Kinerja	Target	Pagu Indikatif (Rp.)	Prakiraan Maju (Rp.)	
2	22	001	1.08		<b>Penyediaan Jasa Penunjang Urusan Pemerintahan Daerah</b>		<b>Tersedianya Penunjang Kinerja Pegawai</b>	<b>12 Bulan</b>	<b>1.821.862.634</b>	<b>2.560.000.000</b>
2	22	1	1.08	1	Penyediaan Jasa Surat Menyurat	Kab. Kutai Kartanegara, Tenggarong, Semua Kelurahan	Terpenuhinya Jasa Surat Menyurat Kantor	12 Bulan	8.000.000	10.000.000
2	22	1	1.08	2	Penyediaan Jasa Komunikasi, Sumber Daya Air dan Listrik	Kab. Kutai Kartanegara, Tenggarong, Semua Kelurahan	Terpenuhinya Jasa Komunikasi, Sumber Daya Listrik dan Air Kantor	12 Bulan	536.584.384	900.000.000
2	22	1	1.08	3	Penyediaan Jasa Peralatan dan Perlengkapan Kantor	Kab. Kutai Kartanegara, Tenggarong, Semua Kelurahan	Terpenuhinya Jasa Peralatan dan Perlengkapan Kantor	1 Tahun	113.068.230	150.000.000
2	22	1	1.08	4	Penyediaan Jasa Pelayanan Umum Kantor	Kab. Kutai Kartanegara, Tenggarong, Semua Kelurahan	Terpenuhinya Jasa Pelayanan Umum Kantor	12 Bulan	1.164.210.020	1.500.000.000
2	22	001	1.09		<b>Pemeliharaan Barang Milik Daerah Penunjang Urusan Pemerintahan Daerah</b>		<b>Tersedianya Sarana Dan Prasarana Pendukung Pelayanan</b>	<b>12 Bulan</b>	<b>110.096.200</b>	<b>350.000.000</b>
2	22	1	1.09	2	Penyediaan Jasa Pemeliharaan, Biaya Pemeliharaan, Pajak dan Perizinan Kendaraan Dinas Operasional atau Lapangan	Kab. Kutai Kartanegara, Tenggarong, Semua Kelurahan	Terpenuhinya Penyediaan Jasa Pemeliharaan, Biaya Pemeliharaan, Pajak dan Perizinan Kendaraan Dinas Operasional atau Lapangan	12 Bulan	110.096.200	150.000.000
2	22	6			PROGRAM PENGELOLAAN PERMUSEUMAN		Persentase Pengelolaan Permuseuman	45%	875.194.000	3.393.200.000
2	22	006	1.01		<b>Pengelolaan Museum Provinsi</b>		<b>Meningkatnya Mutu dan Kapasitas SDM Permuseuman</b>	<b>12 Bulan</b>	<b>875.194.000</b>	<b>3.393.200.000</b>
2	22	6	1.01	1	Pelindungan, Pengembangan, dan Pemanfaatan Koleksi Secara Terpadu	Kab. Kutai Kartanegara, Tenggarong, Semua Kelurahan	Terwujudnya Pelindungan, Pengembangan dan Pemanfaatan Koleksi secara terpadu	100%	480.000.000	477.960.000
						Kab. Kutai Kartanegara, Tenggarong, Panji				
						Kab. Kutai Kartanegara, Tenggarong, Panji				
2	22	6	1.01	3	Peningkatan Pelayanan dan Akses Masyarakat terhadap Museum	Kab. Kutai Kartanegara, Tenggarong, Panji	Terwujudnya Pelayanan dan Akses Masyarakat Terhadap Museumj	100%	95.194.000	796.600.000
2	22	6	1.01	4	Penyediaan dan Pemeliharaan Sarana dan Prasarana Museum	Kab. Kutai Kartanegara, Tenggarong, Semua Kelurahan	Terwujudnya Penyediaan dan Pemeliharaan Sarana dan Prasarana Museum	100%	300.000.000	318.640.000
						Kab. Kutai Kartanegara, Tenggarong, Panji				
<b>Unit Organisasi : 1.01.2.22.0.00.01.0000 Dinas Pendidikan dan Kebudayaan</b>										
<b>Sub Unit Organisasi : 1.01.2.22.0.00.01.0005 Dinas Pendidikan Wilayah I</b>										
1					URUSAN PEMERINTAHAN WAJIB YANG BERKAITAN DENGAN PELAYANAN DASAR					
1	1				URUSAN PEMERINTAHAN BIDANG PENDIDIKAN				2.389.236.235	2.822.685.820
1	1	1			PROGRAM PENUNJANG URUSAN PEMERINTAHAN DAERAH PROVINSI		Kepuasan masyarakat terhadap pelayanan Dinas Pendidikan	100%	1.913.262.485	2.252.685.820
1	01	001	1.05		<b>Administrasi Kepegawaian Perangkat Daerah</b>		<b>Peningkatan Kualitas Pelayanan Dan Kerja Pegawai</b>	<b>12 Bulan</b>	<b>78.000.000</b>	<b>109.060.000</b>
1	1	1	1.05	2	Pengadaan Pakaian Dinas Beserta Atribut Kelengkapannya	Kota Balikpapan, Semua Kecamatan, Semua Kelurahan	pakaian dinas beserta perlengkapan	23 Orang	78.000.000	109.060.000

Kode				Urusan/ Bidang Urusan Pemerintahan Daerah/Program/ Kegiatan	Lokasi	Indikator Kinerja	Target	Pagu Indikatif (Rp.)	Prakiraan Maju (Rp.)	
1	01	001	1.06		<b>Administrasi Umum Perangkat Daerah</b>		<b>Tersedianya Penunjang Kinerja Pegawai</b>	<b>12 Bulan</b>	<b>699.000.000</b>	<b>566.711.100</b>
1	1	1	1.06	9	Penyelenggaraan Rapat Koordinasi dan Konsultasi SKPD	Kota Balikpapan, Semua Kecamatan, Semua Kelurahan	Peningkatan sumber daya manusia	90 Orang	699.000.000	566.711.100
1	01	001	1.07		<b>Pengadaan Barang Milik Daerah Penunjang Urusan Pemerintah Daerah</b>		<b>Tersedianya Sarana Dan Prasarana Gedung Kantor</b>	<b>12 Bulan</b>	<b>345.603.627</b>	<b>855.000.000</b>
1	1	1	1.07	10	Pengadaan Sarana dan Prasarana Gedung Kantor atau Bangunan Lainnya	Kota Balikpapan, Semua Kecamatan, Semua Kelurahan	Jumlah pengadaan peralatan gedung kantor	34 Kegiatan	345.603.627	855.000.000
1	01	001	1.08		<b>Penyediaan Jasa Penunjang Urusan Pemerintahan Daerah</b>		<b>Tersedianya Penunjang Kinerja Pegawai</b>	<b>12 Bulan</b>	<b>752.340.058</b>	<b>674.415.385</b>
1	1	1	1.08	2	Penyediaan Jasa Komunikasi, Sumber Daya Air dan Listrik	Kota Balikpapan, Semua Kecamatan, Semua Kelurahan	jumlah jasa telekomunikasi sumber daya air dan listrik	12 Bulan	112.739.874	153.439.000
1	1	1	1.08	4	Penyediaan Jasa Pelayanan Umum Kantor	Kota Balikpapan, Semua Kecamatan, Semua Kelurahan	Tersedianya Penunjang Kinerja Pegawai	12 Bulan	639.600.184	520.976.385
1	01	001	1.09		<b>Pemeliharaan Barang Milik Daerah Penunjang Urusan Pemerintahan Daerah</b>		<b>Tersedianya Sarana Dan Prasarana Pendukung Pelayanan</b>	<b>12 Bulan</b>	<b>38.318.800</b>	<b>47.499.335</b>
1	1	1	1.09	1	Penyediaan Jasa Pemeliharaan, Biaya Pemeliharaan dan Pajak Kendaraan Perorangan Dinas atau Kendaraan Dinas Jabatan	Kota Balikpapan, Semua Kecamatan, Semua Kelurahan	Pemeliharaan dan Pajak Kendaraan Dinas	1 Kegiatan	38.318.800	47.499.335
1	1	2			PROGRAM PENGELOLAAN PENDIDIKAN		Persentase Angka Partisipasi Murni SMA/SMK	82%	475.973.750	570.000.000
1	01	002	1.01		<b>Pengelolaan Pendidikan Sekolah Menengah Atas</b>		<b>Terselenggaranya Pengelolaan Program Pendidikan</b>	<b>100%</b>	<b>204.085.000</b>	<b>237.500.000</b>
1	1	2	1.01	49	Pembinaan Minat, Bakat dan Kreativitas Siswa	Kota Balikpapan, Semua Kecamatan, Semua Kelurahan	Terlaksananya Lomba Minat, Bakat dan Kreativitas Siswa SMA	16 Sekolah	204.085.000	237.500.000
1	01	002	1.02		<b>Pengelolaan Pendidikan Sekolah Menengah Kejuruan</b>		<b>Terselenggaranya Pengelolaan Program Pendidikan</b>	<b>100%</b>	<b>204.085.000</b>	<b>237.500.000</b>
1	1	2	1.02	41	Pembinaan Minat, Bakat dan Kreativitas Siswa	Kota Balikpapan, Semua Kecamatan, Semua Kelurahan	Terlaksananya Lomba Minat, Bakat dan Kreativitas Siswa SMK	12 Sekolah	204.085.000	237.500.000
1	01	002	1.03		<b>Pengelolaan Pendidikan Khusus</b>		<b>Terselenggaranya Pengelolaan Program Pendidikan</b>	<b>100%</b>	<b>67.803.750</b>	<b>95.000.000</b>
1	1	2	1.03	48	Pembinaan Minat, Bakat dan Kreativitas Siswa	Semua Kabupaten/Kota, Semua Kecamatan, Semua Kelurahan	Terlaksananya Lomba Minat, Bakat dan Kreativitas Siswa SLB	8 Sekolah	67.803.750	95.000.000
<b>Unit Organisasi : 1.01.2.22.0.00.01.0000 Dinas Pendidikan dan Kebudayaan</b>										
<b>Sub Unit Organisasi : 1.01.2.22.0.00.01.0006 Dinas Pendidikan Wilayah II</b>										
1					URUSAN PEMERINTAHAN WAJIB YANG BERKAITAN DENGAN PELAYANAN DASAR					
1	1				URUSAN PEMERINTAHAN BIDANG PENDIDIKAN				1.480.100.670	1.775.000.000
1	1	1			PROGRAM PENUNJANG URUSAN PEMERINTAHAN DAERAH PROVINSI		Kepuasan masyarakat terhadap pelayanan Dinas Pendidikan	100%	1.480.100.670	575.000.000
1	01	001	1.05		<b>Administrasi Kepegawaian Perangkat Daerah</b>		<b>Peningkatan Kualitas Pelayanan Dan Kerja Pegawai</b>	<b>12 Bulan</b>	<b>71.550.000</b>	<b>80.000.000</b>
1	1	1	1.05	2	Pengadaan Pakaian Dinas Beserta Atribut Kelengkapannya	Semua Kabupaten/Kota, Semua Kecamatan, Semua Kelurahan	Jumlah Pakaian Dinas Beserta Perlengkapannya	30 Orang	71.550.000	80.000.000

Kode				Urusan/ Bidang Urusan Pemerintahan Daerah/Program/ Kegiatan	Lokasi	Indikator Kinerja	Target	Pagu Indikatif (Rp.)	Prakiraan Maju (Rp.)	
						Jumlah Pakaian Khusus Hari-hari Tertentu	30 Orang			
<b>1</b>	<b>01</b>	<b>001</b>	<b>1.06</b>		<b>Administrasi Umum Perangkat Daerah</b>	<b>Tersedianya Penunjang Kinerja Pegawai</b>	<b>12 Bulan</b>	<b>668.580.094</b>	-	
1	1	1	1.06	2	Penyediaan Peralatan dan Perlengkapan Kantor	Semua Kabupaten/Kota, Semua Kecamatan, Semua Kelurahan	Jumlah Alat Tulis Kantor	1 Tahun	67.380.094	-
1	1	1	1.06	3	Penyediaan Peralatan Rumah Tangga	Semua Kabupaten/Kota, Semua Kecamatan, Semua Kelurahan	Jumlah Alat dan Bahan Kebersihan Kantor	1 Tahun	24.000.000	-
						Jumlah Alat dan Bahan Rumah Tangga Kantor	1 Tahun			
1	1	1	1.06	9	Penyelenggaraan Rapat Koordinasi dan Konsultasi SKPD	Semua Kabupaten/Kota, Semua Kecamatan, Semua Kelurahan	Jumlah Rapat-rapat Kordinasi dan Konsultasi Dalam Daerah	1 Tahun	577.200.000	-
						Jumlah Rapat-rapat Kordinasi dan Konsultasi ke Luar Daerah	1 Tahun			
<b>1</b>	<b>01</b>	<b>001</b>	<b>1.07</b>		<b>Pengadaan Barang Milik Daerah Penunjang Urusan Pemerintah Daerah</b>	<b>Tersedianya Sarana Dan Prasarana Gedung Kantor</b>	<b>12 Bulan</b>	<b>100.000.000</b>	<b>150.000.000</b>	
1	1	1	1.07	9	Pengadaan Gedung Kantor atau Bangunan Lainnya	Semua Kabupaten/Kota, Semua Kecamatan, Semua Kelurahan	Sewa Bangunan	1 Tahun	100.000.000	150.000.000
<b>1</b>	<b>01</b>	<b>001</b>	<b>1.08</b>		<b>Penyediaan Jasa Penunjang Urusan Pemerintahan Daerah</b>	<b>Tersedianya Penunjang Kinerja Pegawai</b>	<b>12 Bulan</b>	<b>565.820.576</b>	<b>345.000.000</b>	
1	1	1	1.08	1	Penyediaan Jasa Surat Menyurat	Semua Kabupaten/Kota, Semua Kecamatan, Semua Kelurahan	Jumlah Surat yang di Administrasikan	1 Tahun	5.000.000	-
1	1	1	1.08	2	Penyediaan Jasa Komunikasi, Sumber Daya Air dan Listrik	Semua Kabupaten/Kota, Semua Kecamatan, Semua Kelurahan	Jumlah Jasa Komunikasi, Sumber Daya Air dan Listrik	12 bulan	68.400.000	125.000.000
1	1	1	1.08	4	Penyediaan Jasa Pelayanan Umum Kantor	Semua Kabupaten/Kota, Semua Kecamatan, Semua Kelurahan	Jumlah Tenaga Administrasi	10 orang	492.420.576	220.000.000
<b>1</b>	<b>01</b>	<b>001</b>	<b>1.09</b>		<b>Pemeliharaan Barang Milik Daerah Penunjang Urusan Pemerintahan Daerah</b>	<b>Tersedianya Sarana Dan Prasarana Pendukung Pelayanan</b>	<b>12 Bulan</b>	<b>74.150.000</b>	-	
1	1	1	1.09	1	Penyediaan Jasa Pemeliharaan, Biaya Pemeliharaan dan Pajak Kendaraan Perorangan Dinas atau Kendaraan Dinas Jabatan	Semua Kabupaten/Kota, Semua Kecamatan, Semua Kelurahan	Jumlah Jasa Pemeliharaan dan Perizinan Kendaraan Dinas/Operasional	1 Tahun	74.150.000	-
<b>Unit Organisasi : 1.01.2.22.0.00.01.0000 Dinas Pendidikan dan Kebudayaan</b>										
<b>Sub Unit Organisasi : 1.01.2.22.0.00.01.0007 Dinas Pendidikan Wilayah III</b>										
1					URUSAN PEMERINTAHAN WAJIB YANG BERKAITAN DENGAN PELAYANAN DASAR					
1	1				URUSAN PEMERINTAHAN BIDANG PENDIDIKAN			3.591.892.668	3.597.106.000	
1	1	1			PROGRAM PENUNJANG URUSAN PEMERINTAHAN DAERAH PROVINSI		Kepuasan masyarakat terhadap pelayanan Dinas Pendidikan	100%	2.523.528.946	2.525.106.000
<b>1</b>	<b>01</b>	<b>001</b>	<b>1.02</b>		<b>Administrasi Keuangan Perangkat Daerah</b>	<b>Meningkatnya Kualitas Kinerja Pegawai</b>	<b>12 Bulan</b>	<b>99.928.400</b>	<b>100.000.000</b>	
1	1	1	1.02	2	Penyediaan Administrasi Pelaksanaan Tugas ASN	Semua Kabupaten/Kota, Semua Kecamatan, Semua Kelurahan	Peningkatan Kualitas dan Pelayanan Kerja Pegawai	12 Bulan	99.928.400	100.000.000
						Kab. Kutai Kartanegara, Semua Kecamatan, Semua Kelurahan				
<b>1</b>	<b>01</b>	<b>001</b>	<b>1.05</b>		<b>Administrasi Kepegawaian Perangkat Daerah</b>	<b>Peningkatan Kualtias Pelayanan Dan Kerja Pegawai</b>	<b>12 Bulan</b>	<b>79.612.000</b>	<b>80.000.000</b>	
1	1	1	1.05	2	Pengadaan Pakaian Dinas Beserta Atribut Kelengkapannya	Kab. Kutai Kartanegara, Semua Kecamatan, Semua Kelurahan	Tersedianya pakaian dinas	6 bulan	79.612.000	80.000.000
<b>1</b>	<b>01</b>	<b>001</b>	<b>1.06</b>		<b>Administrasi Umum Perangkat Daerah</b>	<b>Tersedianya Penunjang Kinerja Pegawai</b>	<b>12 Bulan</b>	<b>829.700.000</b>	<b>830.000.000</b>	

Kode					Urusan/ Bidang Urusan Pemerintahan Daerah/Program/ Kegiatan	Lokasi	Indikator Kinerja	Target	Pagu Indikatif (Rp.)	Prakiraan Maju (Rp.)
1	1	1	1.06	5	Penyediaan Barang Cetak dan Penggandaan	Kab. Kutai Kartanegara, Semua Kecamatan, Semua Kelurahan	Tersedianya bahan cetakan	10 bulan	29.900.000	30.000.000
1	1	1	1.06	9	Penyelenggaraan Rapat Koordinasi dan Konsultasi SKPD	Semua Kabupaten/Kota, Semua Kecamatan, Semua Kelurahan	Terlaksananya kordinasi ke skpd	9 bulan	799.800.000	800.000.000
<b>1</b>	<b>01</b>	<b>001</b>	<b>1.08</b>		<b>Penyediaan Jasa Penunjang Urusan Pemerintahan Daerah</b>		<b>Tersedianya Penunjang Kinerja Pegawai</b>	<b>12 Bulan</b>	<b>1.319.726.196</b>	<b>1.320.106.000</b>
1	1	1	1.08	2	Penyediaan Jasa Komunikasi, Sumber Daya Air dan Listrik	Semua Kabupaten/Kota, Semua Kecamatan, Semua Kelurahan	Tersedianya penunjang jasa komunikasi	12 bulan	79.910.720	80.000.000
1	1	1	1.08	3	Penyediaan Jasa Peralatan dan Perlengkapan Kantor	Kab. Kutai Kartanegara, Semua Kecamatan, Semua Kelurahan	Tersedianya peralatan penunjang kantor	12 bulan	637.708.620	638.000.000
1	1	1	1.08	4	Penyediaan Jasa Pelayanan Umum Kantor	Kab. Kutai Kartanegara, Semua Kecamatan, Semua Kelurahan	Terlaksananya kegiatan urusan jasa perkantoran	12 bulan	602.106.856	602.106.000
<b>1</b>	<b>01</b>	<b>001</b>	<b>1.09</b>		<b>Pemeliharaan Barang Milik Daerah Penunjang Urusan Pemerintahan Daerah</b>		<b>Tersedianya Sarana Dan Prasarana Pendukung Pelayanan</b>	<b>12 Bulan</b>	<b>194.562.350</b>	<b>195.000.000</b>
1	1	1	1.09	1	Penyediaan Jasa Pemeliharaan, Biaya Pemeliharaan dan Pajak Kendaraan Perorangan Dinas atau Kendaraan Dinas Jabatan	Semua Kabupaten/Kota, Semua Kecamatan, Semua Kelurahan	Tersedianya pajak, surat dan bahan bakar kendaraan	12 bulan	94.839.750	95.000.000
1	1	1	1.09	11	Pemeliharaan/Rehabilitasi Sarana dan Prasarana Pendukung Gedung Kantor atau Bangunan Lainnya	Kab. Kutai Kartanegara, Semua Kecamatan, Semua Kelurahan	Terlaksananya pemeliharaan sarana prasarana	6 bulan	99.722.600	100.000.000
1	1	2			PROGRAM PENGELOLAAN PENDIDIKAN		Persentase Angka Partisipasi Murni SMA/SMK	82%	1.068.363.722	1.072.000.000
<b>1</b>	<b>01</b>	<b>002</b>	<b>1.01</b>		<b>Pengelolaan Pendidikan Sekolah Menengah Atas</b>		<b>Terselenggaranya Pengelolaan Program Pendidikan</b>	<b>100%</b>	<b>397.815.961</b>	<b>400.000.000</b>
1	1	2	1.01	49	Pembinaan Minat, Bakat dan Kreativitas Siswa	Kab. Kutai Kartanegara, Semua Kecamatan, Semua Kelurahan	Terlaksananya kegiata lomba lomba tingkat siswa	4 bulan	248.720.000	250.000.000
1	1	2	1.01	51	Pengembangan Karir Pendidik dan Tenaga Kependidikan Pada Satuan Pendidikan Sekolah Menengah Atas	Kab. Kutai Kartanegara, Semua Kecamatan, Semua Kelurahan	Terlaksananya peningkatan kompetensi guru	9 bulan	149.095.961	150.000.000
<b>1</b>	<b>01</b>	<b>002</b>	<b>1.02</b>		<b>Pengelolaan Pendidikan Sekolah Menengah Kejuruan</b>		<b>Terselenggaranya Pengelolaan Program Pendidikan</b>	<b>100%</b>	<b>598.728.161</b>	<b>600.000.000</b>
1	1	2	1.02	41	Pembinaan Minat, Bakat dan Kreativitas Siswa	Kab. Kutai Kartanegara, Semua Kecamatan, Semua Kelurahan	Terlaksananya kegiata lomba lomba tingkat siswa	4 bulan	249.939.600	250.000.000
1	1	2	1.02	43	Pengembangan Karir Pendidik dan Tenaga Kependidikan Pada Satuan Pendidikan Sekolah Menengah Kejuruan	Kab. Kutai Kartanegara, Semua Kecamatan, Semua Kelurahan	Terlaksananya pengembangan karir guru	9 bulan	149.095.961	150.000.000
1	1	2	1.02	45	Pembinaan Kelembagaan dan Manajemen Sekolah Menengah Kejuruan	Kab. Kutai Kartanegara, Semua Kecamatan, Semua Kelurahan	Penyediaan peralatan dan perlengkapan kantor	12 bulan	199.692.600	200.000.000
<b>1</b>	<b>01</b>	<b>002</b>	<b>1.03</b>		<b>Pengelolaan Pendidikan Khusus</b>		<b>Terselenggaranya Pengelolaan Program Pendidikan</b>	<b>100%</b>	<b>71.819.600</b>	<b>72.000.000</b>
1	1	2	1.03	48	Pembinaan Minat, Bakat dan Kreativitas Siswa	Kab. Kutai Kartanegara, Semua Kecamatan, Semua Kelurahan	Terlaksananya kegiata lomba lomba tingkat siswa	9 bulan	71.819.600	72.000.000
<b>Unit Organisasi : 1.01.2.22.0.00.01.0000 Dinas Pendidikan dan Kebudayaan</b>										
<b>Sub Unit Organisasi : 1.01.2.22.0.00.01.0008 Dinas Pendidikan Wilayah IV</b>										
1					URUSAN PEMERINTAHAN WAJIB YANG BERKAITAN DENGAN PELAYANAN DASAR					
1	1				URUSAN PEMERINTAHAN BIDANG PENDIDIKAN				1.519.140.312	2.944.585.005

Kode				Urusan/ Bidang Urusan Pemerintahan Daerah/Program/ Kegiatan	Lokasi	Indikator Kinerja	Target	Pagu Indikatif (Rp.)	Prakiraan Maju (Rp.)
1	1	1		PROGRAM PENUNJANG URUSAN PEMERINTAHAN DAERAH PROVINSI		Kepuasan masyarakat terhadap pelayanan Dinas Pendidikan	100%	1.519.140.312	1.577.992.330
<b>1</b>	<b>01</b>	<b>001</b>	<b>1.06</b>	<b>Administrasi Umum Perangkat Daerah</b>		<b>Tersedianya Penunjang Kinerja Pegawai</b>	<b>12 Bulan</b>	<b>824.100.000</b>	<b>789.225.018</b>
1	1	1	1.06	3 Penyediaan Peralatan Rumah Tangga	Kab. Kutai Barat, Semua Kecamatan, Semua Kelurahan	Jumlah Penyediaan Peralatan Rumah Tangga	12 Bulan	46.140.000	25.000.018
1	1	1	1.06	9 Penyelenggaraan Rapat Koordinasi dan Konsultasi SKPD	Semua Kabupaten/Kota, Semua Kecamatan, Semua Kelurahan	Jumlah Koordinasi	1 Tahun	777.960.000	764.225.000
						Jumlah Rapat	12 Bulan		
<b>1</b>	<b>01</b>	<b>001</b>	<b>1.08</b>	<b>Penyediaan Jasa Penunjang Urusan Pemerintahan Daerah</b>		<b>Tersedianya Penunjang Kinerja Pegawai</b>	<b>12 Bulan</b>	<b>671.530.312</b>	<b>677.755.312</b>
1	1	1	1.08	1 Penyediaan Jasa Surat Menyurat	Kab. Kutai Barat, Semua Kecamatan, Semua Kelurahan	Jumlah Surat Yang Diadministrasikan	12 Bulan	10.000.000	10.000.000
					Kab. Mahakam Ulu, Semua Kecamatan, Semua Kelurahan				
1	1	1	1.08	2 Penyediaan Jasa Komunikasi, Sumber Daya Air dan Listrik	Kab. Kutai Barat, Melak, Semua Kelurahan	Jumlah Penyedia Jasa Komunikasi/Sumber Daya Air dan Listrik	12 Bulan	74.205.600	74.205.600
1	1	1	1.08	3 Penyediaan Jasa Peralatan dan Perlengkapan Kantor	Kab. Kutai Barat, Semua Kecamatan, Semua Kelurahan	Jumlah Penyediaan Jasa Peralatan dan Perlengkapan Kantor	12 Bulan	28.681.120	34.906.120
					Kab. Mahakam Ulu, Semua Kecamatan, Semua Kelurahan				
1	1	1	1.08	4 Penyediaan Jasa Pelayanan Umum Kantor	Kab. Kutai Barat, Semua Kecamatan, Semua Kelurahan	Jumlah Pegawai	13 Bulan	558.643.592	558.643.592
<b>1</b>	<b>01</b>	<b>001</b>	<b>1.09</b>	<b>Pemeliharaan Barang Milik Daerah Penunjang Urusan Pemerintahan Daerah</b>		<b>Tersedianya Sarana Dan Prasarana Pendukung Pelayanan</b>	<b>12 Bulan</b>	<b>23.510.000</b>	<b>23.520.000</b>
1	1	1	1.09	1 Penyediaan Jasa Pemeliharaan, Biaya Pemeliharaan dan Pajak Kendaraan Perorangan Dinas atau Kendaraan Dinas Jabatan	Semua Kabupaten/Kota, Semua Kecamatan, Semua Kelurahan	Jumlah Penyediaan Jasa Pemeliharaan, Biaya Pemeliharaan dan Pajak Kendaraan Perorangan Dinas atau Kendaraan Dinas Jabatan	12 Bulan	4.310.000	4.320.000
1	1	1	1.09	9 Pemeliharaan/Rehabilitasi Gedung Kantor dan Bangunan Lainnya	Kab. Kutai Barat, Semua Kecamatan, Semua Kelurahan	Pemeliharaan Gedung Kantor	12 Bulan	19.200.000	19.200.000
<b>Unit Organisasi : 1.01.2.22.0.00.01.0000 Dinas Pendidikan dan Kebudayaan</b>									
<b>Sub Unit Organisasi : 1.01.2.22.0.00.01.0009 Dinas Pendidikan Wilayah V</b>									
1				URUSAN PEMERINTAHAN WAJIB YANG BERKAITAN DENGAN PELAYANAN DASAR					
1	1			URUSAN PEMERINTAHAN BIDANG PENDIDIKAN				1.574.848.180	4.185.000.000
1	1	1		PROGRAM PENUNJANG URUSAN PEMERINTAHAN DAERAH PROVINSI		Kepuasan masyarakat terhadap pelayanan Dinas Pendidikan	100%	1.574.848.180	2.635.000.000
<b>1</b>	<b>01</b>	<b>001</b>	<b>1.02</b>	<b>Administrasi Keuangan Perangkat Daerah</b>		<b>Meningkatnya Kualitas Kinerja Pegawai</b>	<b>12 Bulan</b>	<b>70.920.000</b>	<b>100.000.000</b>
1	1	1	1.02	2 Penyediaan Administrasi Pelaksanaan Tugas ASN	Kab. Paser, Semua Kecamatan, Semua Kelurahan	Honorarium Pengelola Keuangan Cabang Wilayah V	12 Bulan	70.920.000	100.000.000
<b>1</b>	<b>01</b>	<b>001</b>	<b>1.05</b>	<b>Administrasi Kepegawaian Perangkat Daerah</b>		<b>Peningkatan Kualitas Pelayanan Dan Kerja Pegawai</b>	<b>12 Bulan</b>	<b>150.680.000</b>	<b>270.000.000</b>
1	1	1	1.05	2 Pengadaan Pakaian Dinas Beserta Atribut Kelengkapannya	Kab. Paser, Semua Kecamatan, Semua Kelurahan	Pakaian Dinas serta perlengkapannya	50 stel	50.680.000	70.000.000

Kode					Urusan/ Bidang Urusan Pemerintahan Daerah/Program/ Kegiatan	Lokasi	Indikator Kinerja	Target	Pagu Indikatif (Rp.)	Prakiraan Maju (Rp.)
1	1	1	1.05	9	Pendidikan dan Pelatihan Pegawai Berdasarkan Tugas dan Fungsi	Kab. Paser, Semua Kecamatan, Semua Kelurahan	PENINGKATAN KAPASITAS SUMBER DAYA MANUSIA	12 Bulan	100.000.000	200.000.000
<b>1</b>	<b>01</b>	<b>001</b>	<b>1.06</b>		<b>Administrasi Umum Perangkat Daerah</b>		<b>Tersedianya Penunjang Kinerja Pegawai</b>	<b>12 Bulan</b>	<b>611.925.000</b>	<b>1.035.000.000</b>
1	1	1	1.06	5	Penyediaan Barang Cetak dan Penggandaan	Kab. Paser, Semua Kecamatan, Semua Kelurahan	Tersedianya Bahan Cetak	12 Bulan	31.925.000	35.000.000
1	1	1	1.06	9	Penyelenggaraan Rapat Koordinasi dan Konsultasi SKPD	Kab. Paser, Semua Kecamatan, Semua Kelurahan	Rapat-rapat koordinasi dan konsultasi	400 kali	580.000.000	1.000.000.000
<b>1</b>	<b>01</b>	<b>001</b>	<b>1.07</b>		<b>Pengadaan Barang Milik Daerah Penunjang Urusan Pemerintahan Daerah</b>		<b>Tersedianya Sarana Dan Prasarana Gedung Kantor</b>	<b>12 Bulan</b>	<b>172.216.939</b>	<b>500.000.000</b>
1	1	1	1.07	7	Pengadaan Aset Tetap Lainnya	Kab. Paser, Semua Kecamatan, Semua Kelurahan	Jumlah Pengadaan Aset	30 Unit	172.216.939	500.000.000
<b>1</b>	<b>01</b>	<b>001</b>	<b>1.08</b>		<b>Penyediaan Jasa Penunjang Urusan Pemerintahan Daerah</b>		<b>Tersedianya Penunjang Kinerja Pegawai</b>	<b>12 Bulan</b>	<b>465.496.241</b>	<b>580.000.000</b>
1	1	1	1.08	1	Penyediaan Jasa Surat Menyurat	Kab. Paser, Semua Kecamatan, Semua Kelurahan	Pengadministrasian Surat	12 Bulan	26.370.500	40.000.000
1	1	1	1.08	2	Penyediaan Jasa Komunikasi, Sumber Daya Air dan Listrik	Kab. Paser, Semua Kecamatan, Semua Kelurahan	Jasa Komunikasi, Sumber Daya Air dan Listrik	12 Bulan	52.463.545	70.000.000
1	1	1	1.08	3	Penyediaan Jasa Peralatan dan Perlengkapan Kantor	Kab. Paser, Semua Kecamatan, Semua Kelurahan	Peralatan dan Perlengkapan Kantor	12 Bulan	12.000.000	20.000.000
1	1	1	1.08	4	Penyediaan Jasa Pelayanan Umum Kantor		Pegawai Non PNS	9 Orang	374.662.196	450.000.000
<b>1</b>	<b>01</b>	<b>001</b>	<b>1.09</b>		<b>Pemeliharaan Barang Milik Daerah Penunjang Urusan Pemerintahan Daerah</b>		<b>Tersedianya Sarana Dan Prasarana Pendukung Pelayanan</b>	<b>12 Bulan</b>	<b>103.610.000</b>	<b>150.000.000</b>
1	1	1	1.09	1	Penyediaan Jasa Pemeliharaan, Biaya Pemeliharaan dan Pajak Kendaraan Perorangan Dinas atau Kendaraan Dinas Jabatan	Kab. Paser, Semua Kecamatan, Semua Kelurahan	Pemeliharaan Kendaraan, Pajak, Perijinan	14 Unit	103.610.000	150.000.000
<b>Unit Organisasi : 1.01.2.22.0.00.01.0000 Dinas Pendidikan dan Kebudayaan</b>										
<b>Sub Unit Organisasi : 1.01.2.22.0.00.01.0010 Dinas Pendidikan Wilayah VI</b>										
1					URUSAN PEMERINTAHAN WAJIB YANG BERKAITAN DENGAN PELAYANAN DASAR					
1	1				URUSAN PEMERINTAHAN BIDANG PENDIDIKAN				3.435.980.925	4.744.784.930
1	1	1			PROGRAM PENUNJANG URUSAN PEMERINTAHAN DAERAH PROVINSI		Kepuasan masyarakat terhadap pelayanan Dinas Pendidikan	100%	1.435.980.925	1.652.994.930
<b>1</b>	<b>01</b>	<b>001</b>	<b>1.02</b>		<b>Administrasi Keuangan Perangkat Daerah</b>		<b>Meningkatnya Kualitas Kinerja Pegawai</b>	<b>12 Bulan</b>	<b>196.627.840</b>	<b>200.000.000</b>
1	1	1	1.02	2	Penyediaan Administrasi Pelaksanaan Tugas ASN	Kab. Berau, Semua Kecamatan, Semua Kelurahan	Jumlah Jasa Administrasi Keuangan	12 Bulan	196.627.840	200.000.000
<b>1</b>	<b>01</b>	<b>001</b>	<b>1.06</b>		<b>Administrasi Umum Perangkat Daerah</b>		<b>Tersedianya Penunjang Kinerja Pegawai</b>	<b>12 Bulan</b>	<b>925.030.995</b>	<b>865.776.465</b>
1	1	1	1.06	1	Penyediaan Komponen Instalasi Listrik/Penerangan Bangunan Kantor	Kab. Berau, Semua Kecamatan, Semua Kelurahan	Jumlah Komponen Instalasi Listrik/Penerangan Bangunan Kantor	12 Bulan	18.563.095	14.820.000
1	1	1	1.06	3	Penyediaan Peralatan Rumah Tangga	Kab. Berau, Semua Kecamatan, Semua Kelurahan	Jumlah Jasa Kebersihan Kantor	1 Tahun	12.227.900	18.396.465
							Jumlah Obat-obatan	1 Tahun		
1	1	1	1.06	9	Penyelenggaraan Rapat Koordinasi dan Konsultasi SKPD	Kab. Berau, Semua Kecamatan, Semua Kelurahan	Jumlah Koordinasi	1 Tahun	894.240.000	832.560.000
<b>1</b>	<b>01</b>	<b>001</b>	<b>1.08</b>		<b>Penyediaan Jasa Penunjang Urusan Pemerintahan Daerah</b>		<b>Tersedianya Penunjang Kinerja Pegawai</b>	<b>12 Bulan</b>	<b>234.166.890</b>	<b>452.732.665</b>



Kode					Urusan/ Bidang Urusan Pemerintahan Daerah/Program/ Kegiatan	Lokasi	Indikator Kinerja	Target	Pagu Indikatif (Rp.)	Prakiraan Maju (Rp.)
1	1	1	1.08	1	Penyediaan Jasa Surat Menyurat	Kab. Berau, Semua Kecamatan, Semua Kelurahan	Jumlah Surat Kabar / Majalah	1 Tahun	8.900.000	5.890.000
							Jumlah Surat yang di Administrasikan	1 Tahun		
1	1	1	1.08	3	Penyediaan Jasa Peralatan dan Perlengkapan Kantor	Kab. Berau, Semua Kecamatan, Semua Kelurahan	Jasa Fotocopy	1 Tahun	145.826.890	314.032.665
							Jumlah Alat Kantor	5 Unit		
							Jumlah Alat Tulis Kantor	1 Tahun		
							Jumlah Materai	1 Tahun		
1	1	1	1.08	4	Penyediaan Jasa Pelayanan Umum Kantor	Kab. Berau, Semua Kecamatan, Semua Kelurahan	Jumlah Tenaga Teknis/Nonteknis	12 Bulan	79.440.000	132.810.000
<b>1</b>	<b>01</b>	<b>001</b>	<b>1.09</b>		<b>Pemeliharaan Barang Milik Daerah Penunjang Urusan Pemerintahan Daerah</b>		<b>Tersedianya Sarana Dan Prasarana Pendukung Pelayanan</b>	<b>12 Bulan</b>	<b>80.155.200</b>	<b>134.485.800</b>
1	1	1	1.09	2	Penyediaan Jasa Pemeliharaan, Biaya Pemeliharaan, Pajak dan Perizinan Kendaraan Dinas Operasional atau Lapangan	Kab. Berau, Semua Kecamatan, Semua Kelurahan	Jumlah Jasa Pemeliharaan dan Perizinan Kendaraan Dinas/Operasional	2 Unit	70.405.200	103.610.800
1	1	1	1.09	10	Pemeliharaan/Rehabilitasi Sarana dan Prasarana Gedung Kantor atau Bangunan Lainnya	Kab. Berau, Semua Kecamatan, Semua Kelurahan	Jumlah Pemeliharaan Rutin Gedung	1 Gedung	9.750.000	30.875.000
1	1	2			PROGRAM PENGELOLAAN PENDIDIKAN		Persentase Angka Partisipasi Murni SMA/SMK	82%	2.000.000.000	3.091.790.000
<b>1</b>	<b>01</b>	<b>002</b>	<b>1.01</b>		<b>Pengelolaan Pendidikan Sekolah Menengah Atas</b>		<b>Terselenggaranya Pengelolaan Program Pendidikan</b>	<b>100%</b>	<b>2.000.000.000</b>	<b>3.091.790.000</b>
1	1	2	1.01	52	Pembinaan Kelembagaan dan Manajemen Sekolah Menengah Atas	Kab. Berau, Semua Kecamatan, Semua Kelurahan	Jumlah Sekolah Yang Dilatih	34 Sekolah	2.000.000.000	3.091.790.000
<b>Unit Organisasi : 1.01.2.22.0.00.01.0000 Dinas Pendidikan dan Kebudayaan</b>										
<b>Sub Unit Organisasi : 1.01.2.22.0.00.01.5731 SMKN Pelayaran Kalimantan Samarinda</b>										
1					URUSAN PEMERINTAHAN WAJIB YANG BERKAITAN DENGAN PELAYANAN DASAR					
1	1				URUSAN PEMERINTAHAN BIDANG PENDIDIKAN				2.613.726.130	3.075.858.809
1	1	1			PROGRAM PENUNJANG URUSAN PEMERINTAHAN DAERAH PROVINSI		Kepuasan masyarakat terhadap pelayanan Dinas Pendidikan	100%	2.208.076.130	2.386.608.809
<b>1</b>	<b>01</b>	<b>001</b>	<b>1.02</b>		<b>Administrasi Keuangan Perangkat Daerah</b>		<b>Meningkatnya Kualitas Kinerja Pegawai</b>	<b>12 Bulan</b>	<b>60.720.000</b>	<b>74.520.000</b>
1	1	1	1.02	3	Pelaksanaan Penatausahaan dan Pengujian/Verifikasi Keuangan SKPD	Kota Samarinda, Samarinda Utara, Sempaja Utara	Angka Partisipasi siswa smk	100%	60.720.000	74.520.000
<b>1</b>	<b>01</b>	<b>001</b>	<b>1.06</b>		<b>Administrasi Umum Perangkat Daerah</b>		<b>Tersedianya Penunjang Kinerja Pegawai</b>	<b>12 Bulan</b>	<b>66.830.000</b>	<b>155.336.885</b>
1	1	1	1.06	9	Penyelenggaraan Rapat Koordinasi dan Konsultasi SKPD	Kota Samarinda, Samarinda Utara, Sempaja Utara	Angka Partisipasi siswa smk	90%	66.830.000	66.830.000
<b>1</b>	<b>01</b>	<b>001</b>	<b>1.08</b>		<b>Penyediaan Jasa Penunjang Urusan Pemerintahan Daerah</b>		<b>Tersedianya Penunjang Kinerja Pegawai</b>	<b>12 Bulan</b>	<b>2.080.526.130</b>	<b>2.080.526.124</b>
1	1	1	1.08	1	Penyediaan Jasa Surat Menyurat	Kota Samarinda, Samarinda Utara, Sempaja Utara	Angka Partisipasi siswa smk	90%	10.000.000	10.000.000
1	1	1	1.08	2	Penyediaan Jasa Komunikasi, Sumber Daya Air dan Listrik	Kota Samarinda, Samarinda Utara, Sempaja Utara	Angka Partisipasi siswa smk	100%	255.262.722	255.262.716
1	1	1	1.08	4	Penyediaan Jasa Pelayanan Umum Kantor	Kota Samarinda, Samarinda Utara, Sempaja Utara	Angka Partisipasi siswa smk	100%	1.815.263.408	1.815.263.408
1	1	2			PROGRAM PENGELOLAAN PENDIDIKAN		Persentase Angka Partisipasi Murni SMA/SMK	82%	405.650.000	689.250.000

Kode				Urusan/ Bidang Urusan Pemerintahan Daerah/Program/ Kegiatan	Lokasi	Indikator Kinerja	Target	Pagu Indikatif (Rp.)	Prakiraan Maju (Rp.)	
1	01	002	1.02		<b>Pengelolaan Pendidikan Sekolah Menengah Kejuruan</b>		<b>Terselenggaranya Pengelolaan Program Pendidikan</b>	<b>100%</b>	<b>405.650.000</b>	<b>689.250.000</b>
1	1	2	1.02	39	Penyelenggaraan Proses Belajar dan Ujian bagi Peserta Didik	Kota Samarinda, Samarinda Utara, Sempaja Utara	Angka Partisipasi siswa smk	100%	139.450.000	324.450.000
1	1	2	1.02	40	Penyiapan dan Tindak Lanjut Evaluasi Satuan Pendidikan Menengah Kejuruan	Kota Samarinda, Samarinda Utara, Sempaja Utara	Angka Partisipasi siswa smk	100%	219.000.000	219.000.000
1	1	2	1.02	43	Pengembangan Karir Pendidik dan Tenaga Kependidikan Pada Satuan Pendidikan Sekolah Menengah Kejuruan	Kota Samarinda, Samarinda Utara, Sempaja Utara	Angka Partisipasi siswa smk	90%	47.200.000	44.000.000
<b>Unit Organisasi : 1.01.2.22.0.00.01.0000 Dinas Pendidikan dan Kebudayaan</b>										
<b>Sub Unit Organisasi : 1.01.2.22.0.00.01.7652 SMK-SPP Negeri Samarinda</b>										
1					URUSAN PEMERINTAHAN WAJIB YANG BERKAITAN DENGAN PELAYANAN DASAR					
1	1				URUSAN PEMERINTAHAN BIDANG PENDIDIKAN				1.807.000.000	2.453.193.796
1	1	1			PROGRAM PENUNJANG URUSAN PEMERINTAHAN DAERAH PROVINSI		Kepuasan masyarakat terhadap pelayanan Dinas Pendidikan	100%	1.807.000.000	2.453.193.796
1	01	001	1.08		<b>Penyediaan Jasa Penunjang Urusan Pemerintahan Daerah</b>		<b>Tersedianya Penunjang Kinerja Pegawai</b>	<b>12 Bulan</b>	<b>1.807.000.000</b>	<b>2.453.193.796</b>
1	1	1	1.08	4	Penyediaan Jasa Pelayanan Umum Kantor	Kota Samarinda, Samarinda Utara, Sempaja Timur	Jumlah Siswa	322 Siswa	1.807.000.000	2.453.193.796
<b>Unit Organisasi : 1.01.2.22.0.00.01.0000 Dinas Pendidikan dan Kebudayaan</b>										
<b>Sub Unit Organisasi : 1.01.2.22.0.00.01.7660 SMAN Khusus Olahragawan</b>										
1					URUSAN PEMERINTAHAN WAJIB YANG BERKAITAN DENGAN PELAYANAN DASAR					
1	1				URUSAN PEMERINTAHAN BIDANG PENDIDIKAN				4.365.965.070	16.000.000.000
1	1	1			PROGRAM PENUNJANG URUSAN PEMERINTAHAN DAERAH PROVINSI		Kepuasan masyarakat terhadap pelayanan Dinas Pendidikan	100%	4.365.965.070	16.000.000.000
1	01	001	1.08		<b>Penyediaan Jasa Penunjang Urusan Pemerintahan Daerah</b>		<b>Tersedianya Penunjang Kinerja Pegawai</b>	<b>12 Bulan</b>	<b>4.365.965.070</b>	<b>16.000.000.000</b>
1	1	1	1.08	4	Penyediaan Jasa Pelayanan Umum Kantor		Tersedianya Jasa Pelayanan Kantor	12 Bulan	4.365.965.070	16.000.000.000
<b>Unit Organisasi : 1.02.0.00.0.00.01.0000 Dinas Kesehatan</b>										
<b>Sub Unit Organisasi : 1.02.0.00.0.00.01.0000 Dinas Kesehatan</b>										
1					URUSAN PEMERINTAHAN WAJIB YANG BERKAITAN DENGAN PELAYANAN DASAR					
1	2				URUSAN PEMERINTAHAN BIDANG KESEHATAN				134.683.181.775	655.932.190.324
1	2	1			PROGRAM PENUNJANG URUSAN PEMERINTAHAN DAERAH PROVINSI		Persentase perangkat daerah yang melaksanakan Survei Kepuasan Masyarakat (SKM)	79%	56.564.392.825	602.471.745.174
1	02	001	1.01		<b>Perencanaan, Penganggaran, dan Evaluasi Kinerja Perangkat Daerah</b>		<b>Terpenuhinya Penatausahaan Pemerintah Daerah Provinsi</b>	<b>100%</b>	<b>1.237.165.000</b>	<b>1.000.000.000</b>
1	2	1	1.01	1	Penyusunan Dokumen Perencanaan Perangkat Daerah	Kota Samarinda, Samarinda Ulu, Air Hitam	Jumlah dokumen perencanaan dan anggaran	10 Dokumen	937.165.000	800.000.000
1	2	1	1.01	7	Evaluasi Kinerja Perangkat Daerah	Kota Samarinda, Samarinda Ulu, Air Hitam	Jumlah dokumen evaluasi kinerja	10 Dokumen	300.000.000	200.000.000
1	02	001	1.02		<b>Administrasi Keuangan Perangkat Daerah</b>		<b>Terpenuhinya Penatausahaan Pemerintah Daerah Provinsi</b>	<b>100%</b>	<b>46.024.218.750</b>	<b>355.240.024.232</b>



Kode					Urusan/ Bidang Urusan Pemerintahan Daerah/Program/ Kegiatan	Lokasi	Indikator Kinerja	Target	Pagu Indikatif (Rp.)	Prakiraan Maju (Rp.)
1	2	1	1.02	1	Penyediaan Gaji dan Tunjangan ASN	Kota Samarinda, Samarinda Ulu, Air Hitam	Jumlah dokumen Daftar Gaji dan Tunjangan	1 Dokumen	45.548.338.750	354.764.144.232
1	2	1	1.02	3	Pelaksanaan Penatausahaan dan Pengujian/Verifikasi Keuangan SKPD		Jumlah dokumen administrasi keuangan yang diverifikasi	1 Dokumen	425.880.000	425.880.000
1	2	1	1.02	5	Koordinasi dan Penyusunan Laporan Keuangan Akhir Tahun SKPD	Kota Samarinda, Samarinda Ulu, Air Hitam	Jumlah Laporan keuangan akhir tahun	1 Dokumen	10.000.000	10.000.000
1	2	1	1.02	6	Pengelolaan dan Penyiapan Bahan Tanggapan Pemeriksaan		Jumlah LHP (Laporan Hasil Pemeriksaan) yang ditanggapi	1 laporan	10.000.000	10.000.000
1	2	1	1.02	7	Koordinasi dan Penyusunan Laporan Keuangan Bulanan/Triwulanan/Semesteran SKPD	Kota Samarinda, Samarinda Ulu, Air Hitam	Jumlah laporan keuangan bulanan dan semesteran	12 laporan	10.000.000	10.000.000
1	2	1	1.02	8	Penyusunan Pelaporan dan Analisis Prognosis Realisasi Anggaran	Kota Samarinda, Samarinda Ulu, Air Hitam	Jumlah laporan keuangan bulanan dan semesteran	12 laporan	20.000.000	20.000.000
<b>1</b>	<b>02</b>	<b>001</b>	<b>1.05</b>		<b>Administrasi Kepegawaian Perangkat Daerah</b>		<b>Terpenuhinya Penatausahaan Pemerintah Daerah Provinsi</b>	<b>100%</b>	<b>534.885.000</b>	<b>534.885.000</b>
1	2	1	1.05	2	Pengadaan Pakaian Dinas Beserta Atribut Kelengkapannya	Kota Samarinda, Samarinda Ulu, Air Hitam	Jumlah Pakaian Dinas Beserta Perlengkapannya	145 Stel	95.430.000	95.430.000
1	2	1	1.05	9	Pendidikan dan Pelatihan Pegawai Berdasarkan Tugas dan Fungsi		Jumlah PNS yang mengikuti pelatihan/Bimtek	50 Orang	439.455.000	439.455.000
<b>1</b>	<b>02</b>	<b>001</b>	<b>1.06</b>		<b>Administrasi Umum Perangkat Daerah</b>		<b>Terpenuhinya Penatausahaan Pemerintah Daerah Provinsi</b>	<b>100%</b>	<b>5.075.006.026</b>	<b>2.279.947.503</b>
1	2	1	1.06	1	Penyediaan Komponen Instalasi Listrik/Penerangan Bangunan Kantor	Kota Samarinda, Samarinda Ulu, Air Hitam	Jumlah Komponen Instalasi Listrik/Penerangan Bangunan Kantor	20 Jenis	40.847.498	45.702.003
1	2	1	1.06	2	Penyediaan Peralatan dan Perlengkapan Kantor	Kota Samarinda, Samarinda Ulu, Air Hitam	Jumlah Pengadaan Peralatan Gedung Kantor	12 Bulan	126.660.000	426.298.000
1	2	1	1.06	5	Penyediaan Barang Cetak dan Penggandaan	Kota Samarinda, Samarinda Ulu, Air Hitam	Jumlah Barang Cetak dan Penggandaan	51500 Lembar	53.766.500	53.766.500
1	2	1	1.06	6	Penyediaan Bahan Bacaan dan Peraturan Perundang-undangan	Kota Samarinda, Samarinda Ulu, Air Hitam	Jumlah Bulan Terpenuhinya Bahan Bacaan dan Peraturan Perundang-undangan	12 Bulan	42.240.000	42.240.000
1	2	1	1.06	9	Penyelenggaraan Rapat Koordinasi dan Konsultasi SKPD		Jumlah bulan penyediaan makanan dan minuman (untuk tamu dan rapat)	12 Bulan	4.811.492.028	1.711.941.000
							Jumlah kegiatan rapat koordinasi dan konsultasi keluar daerah pertahun	90 Kali		
							Jumlah kegiatan rapat koordinasi dan pembinaanserta pengawasan ke dalam daerah pertahun	80 Kali		
							Koordinasi dan Konsultasi Kelembagaan Pemerintah Daerah	12 Bulan		
<b>1</b>	<b>02</b>	<b>001</b>	<b>1.08</b>		<b>Penyediaan Jasa Penunjang Urusan Pemerintahan Daerah</b>		<b>Terpenuhinya Penatausahaan Pemerintah Daerah Provinsi</b>	<b>100%</b>	<b>3.112.387.749</b>	<b>2.869.668.139</b>
1	2	1	1.08	1	Penyediaan Jasa Surat Menyurat	Kota Samarinda, Samarinda Ulu, Air Hitam	Jumlah Surat yang di Adminstrasikan	2000 Surat	18.750.000	18.750.000
1	2	1	1.08	2	Penyediaan Jasa Komunikasi, Sumber Daya Air dan Listrik	Kota Samarinda, Samarinda Ulu, Air Hitam	Jumlah Jasa Komunikasi, Sumber Daya Air dan Listrik	12 Bulan	706.166.381	800.000.000
1	2	1	1.08	4	Penyediaan Jasa Pelayanan Umum Kantor	Kota Samarinda, Samarinda Ulu, Air Hitam	Jumlah Jasa Pelayanan Kantor	12 Bulan	2.387.471.368	2.050.918.139

Kode				Urusan/ Bidang Urusan Pemerintahan Daerah/Program/ Kegiatan	Lokasi	Indikator Kinerja	Target	Pagu Indikatif (Rp.)	Prakiraan Maju (Rp.)	
1	02	001	1.09		<b>Pemeliharaan Barang Milik Daerah Penunjang Urusan Pemerintahan Daerah</b>		<b>Terpenuhinya Penatausahaan Pemerintah Daerah Provinsi</b>	<b>100%</b>	<b>580.730.300</b>	<b>547.220.300</b>
1	2	1	1.09	2	Penyediaan Jasa Pemeliharaan, Biaya Pemeliharaan, Pajak dan Perizinan Kendaraan Dinas Operasional atau Lapangan	Kota Samarinda, Samarinda Ulu, Air Hitam	Jumlah Bulan Pemeliharaan Kendaraan dinas operasional / lapangan	12 Bulan	177.440.300	175.840.300
1	2	1	1.09	9	Pemeliharaan/Rehabilitasi Gedung Kantor dan Bangunan Lainnya	Kota Samarinda, Samarinda Ulu, Air Hitam	Jumlah Bulan Pemeliharaan Gedung / Bangunan	12 Bulan	211.380.000	211.380.000
1	2	1	1.09	10	Pemeliharaan/Rehabilitasi Sarana dan Prasarana Gedung Kantor atau Bangunan Lainnya	Kota Samarinda, Samarinda Ulu, Air Hitam	Jumlah Bulan Jasa Pemeliharaan Rutin/Berkala Gedung Kantor	12 Bulan	191.910.000	160.000.000
1	2	2			PROGRAM PEMENUHAN UPAYA KESEHATAN PERORANGAN DAN UPAYA KESEHATAN MASYARAKAT		Persentase Kab/Kota yang Melaksanakan SPM Bidang Kesehatan	100%	76.371.511.300	51.574.954.500
1	02	002	1.01		<b>Penyediaan Fasilitas Pelayanan, Sarana, Prasarana dan Alat Kesehatan untuk UKP Rujukan, UKM dan UKM Rujukan Tingkat Daerah Provinsi</b>		<b>Presentase Balita Stunting</b>	<b>26%</b>	<b>1.331.331.000</b>	<b>1.148.596.500</b>
1	2	2	1.01	6	Pengembangan Pendekatan Pelayanan Kesehatan di DTPK (Pelayanan Kesehatan Bergerak, Gugus Pulau, Pelayanan Kesehatan Berbasis Telemedicine, dll)	Kab. Berau, Semua Kecamatan, Semua Kelurahan	Jumlah Faskes yang melaksanakan pelayanan kesehatan berbasis Telemedicine	8 Faskes	126.154.000	100.000.000
						Kab. Kutai Kartanegara, Semua Kecamatan, Semua Kelurahan				
						Kab. Kutai Barat, Semua Kecamatan, Semua Kelurahan				
						Kab. Kutai Timur, Semua Kecamatan, Semua Kelurahan				
						Kab. Paser, Semua Kecamatan, Semua Kelurahan				
						Kota Balikpapan, Semua Kecamatan, Semua Kelurahan				
						Kota Bontang, Semua Kecamatan, Semua Kelurahan				
						Kota Samarinda, Semua Kecamatan, Semua Kelurahan				
						Kab. Penajam Paser Utara, Semua Kecamatan, Semua Kelurahan				
						cab. Tenggarong, Semua Kecamatan, Semua Kelurahan				
						Kab. Mahakam Ulu, Semua Kecamatan, Semua Kelurahan				
1	2	2	1.01	7	Pengembangan Unit Pemeliharaan Fasilitas Kesehatan Regional/Regional Maintenance Center	Kab. Berau, Semua Kecamatan, Semua Kelurahan	Jumlah Pembinaan/ Koordinasi RMC ke kab/ Kota	9 Kab/Kota	153.688.500	-
						Kab. Kutai Kartanegara, Semua Kecamatan, Semua Kelurahan				
						Kab. Kutai Barat, Semua Kecamatan, Semua Kelurahan				
						Kab. Kutai Timur, Semua Kecamatan, Semua Kelurahan				
						Kab. Paser, Semua Kecamatan, Semua Kelurahan				

Kode					Urusan/ Bidang Urusan Pemerintahan Daerah/Program/ Kegiatan	Lokasi	Indikator Kinerja	Target	Pagu Indikatif (Rp.)	Prakiraan Maju (Rp.)
						Kota Balikpapan, Semua Kecamatan, Semua Kelurahan				
						Kota Bontang, Semua Kecamatan, Semua Kelurahan				
						Kota Samarinda, Semua Kecamatan, Semua Kelurahan				
						Kab. Penajam Paser Utara, Semua Kecamatan, Semua Kelurahan				
						Kab. Mahakam Ulu, Semua Kecamatan, Semua Kelurahan				
1	2	2	1.01	17	Pemeliharaan Alat Kesehatan/Alat Penunjang Medik Fasilitas Layanan Kesehatan	Semua Kabupaten/Kota, Semua Kecamatan, Semua Kelurahan	Persentase Alat Kesehatan / Alat Penunjang Medik Yang Dipelihara	100%	154.560.000	114.560.000
1	2	2	1.01	21	Distribusi Alat Kesehatan, Obat, Vaksin, Makanan dan Minuman serta Fasilitas Kesehatan Lainnya	Semua Kabupaten/Kota, Semua Kecamatan, Semua Kelurahan	Laporan Obat dan Vaksin Yang Didistribusikan	2 Laporan	463.758.500	395.216.500
							Pembinaan Pengelolaan Obat & Vaksin, Makanan dan Minuman Serta Fasilitas Kesehatan Lainnya	10 Kab/Kota		
1	2	2	1.01	22	Pengadaan Obat, Vaksin, Makanan dan Minuman serta Fasilitas Kesehatan Lainnya	Kota Samarinda, Semua Kecamatan, Semua Kelurahan	Jumlah Kelas Terapi Obat Yang Diadakan	10 Kelas Terapi	433.170.000	538.820.000
<b>1</b>	<b>02</b>	<b>002</b>	<b>1.02</b>		<b>Penyediaan Layanan Kesehatan untuk UKP Rujukan, UKM dan UKM Rujukan Tingkat Daerah Provinsi</b>		<b>Persentase Balita Stunting</b>	<b>26%</b>	<b>74.540.180.300</b>	<b>49.926.358.000</b>
1	2	2	1.02	1	Pengelolaan Pelayanan Kesehatan bagi Penduduk Terdampak Krisis Kesehatan Akibat Bencana dan/atau Berpotensi Bencana	Kab. Berau, Semua Kecamatan, Semua Kelurahan	Persentase penduduk di daerah terdampak bencana &/atau berpotensi bencana yang mendapat pelayanan sesuai standar	100%	357.017.760	400.000.000
						Kab. Kutai Kartanegara, Semua Kecamatan, Semua Kelurahan				
						Kab. Kutai Barat, Semua Kecamatan, Semua Kelurahan				
						Kab. Kutai Timur, Semua Kecamatan, Semua Kelurahan				
						Kab. Paser, Semua Kecamatan, Semua Kelurahan				
						Kota Balikpapan, Semua Kecamatan, Semua Kelurahan				
						Kota Bontang, Semua Kecamatan, Semua Kelurahan				
						Kota Samarinda, Semua Kecamatan, Semua Kelurahan				
						Kab. Penajam Paser Utara, Semua Kecamatan, Semua Kelurahan				
						Kab. Mahakam Ulu, Semua Kecamatan, Semua Kelurahan				
1	2	2	1.02	2	Pengelolaan Pelayanan Kesehatan bagi Penduduk pada Kondisi Kejadian Luar Biasa (KLB)	Kab. Berau, Semua Kecamatan, Semua Kelurahan	Persentase penduduk di daerah kondisi KLB yang mendapat pelayanan sesuai standar	100%	220.596.260	300.000.000

Kode					Urusan/ Bidang Urusan Pemerintahan Daerah/Program/ Kegiatan	Lokasi	Indikator Kinerja	Target	Pagu Indikatif (Rp.)	Prakiraan Maju (Rp.)
						Kab. Kutai Kartanegara, Semua Kecamatan, Semua Kelurahan				
						Kab. Kutai Barat, Semua Kecamatan, Semua Kelurahan				
						Kab. Kutai Timur, Semua Kecamatan, Semua Kelurahan				
						Kab. Paser, Semua Kecamatan, Semua Kelurahan				
						Kota Balikpapan, Semua Kecamatan, Semua Kelurahan				
						Kota Bontang, Semua Kecamatan, Semua Kelurahan				
						Kota Samarinda, Semua Kecamatan, Semua Kelurahan				
						Kab. Penajam Paser Utara, Semua Kecamatan, Semua Kelurahan				
						Kab. Mahakam Ulu, Semua Kecamatan, Semua Kelurahan				
1	2	2	1.02	3	Pengelolaan Pelayanan Kesehatan Ibu dan Anak	Kab. Berau, Semua Kecamatan, Semua Kelurahan	Kabupaten/Kota yang melayani kesehatan Anak	10 kab/kota	705.600.000	800.000.000
						Kab. Kutai Kartanegara, Semua Kecamatan, Semua Kelurahan	Kabupaten/Kota yang melayani kesehatan Ibu	10 Kab/Kota		
						Kab. Kutai Barat, Semua Kecamatan, Semua Kelurahan				
						Kab. Kutai Timur, Semua Kecamatan, Semua Kelurahan				
						Kab. Paser, Semua Kecamatan, Semua Kelurahan				
						Kota Balikpapan, Semua Kecamatan, Semua Kelurahan				
						Kota Bontang, Semua Kecamatan, Semua Kelurahan				
						Kota Samarinda, Semua Kecamatan, Semua Kelurahan				
						Kab. Penajam Paser Utara, Semua Kecamatan, Semua Kelurahan				
						Kab. Mahakam Ulu, Semua Kecamatan, Semua Kelurahan				
1	2	2	1.02	6	Pengelolaan Pelayanan Kesehatan Gizi Masyarakat	Kab. Berau, Semua Kecamatan, Semua Kelurahan	Jumlah Kab/Kota yang dilakukan pendataan/pembinaan/evaluasi/pengawasan dan pengendalian gizi masyarakat	10 Kab/Kota	759.410.750	858.163.500
						Kab. Kutai Kartanegara, Semua Kecamatan, Semua Kelurahan				
						Kab. Kutai Barat, Semua Kecamatan, Semua Kelurahan				
						Kab. Kutai Timur, Semua Kecamatan, Semua Kelurahan				
						Kab. Paser, Semua Kecamatan, Semua Kelurahan				
						Kota Balikpapan, Semua Kecamatan, Semua Kelurahan				

Kode					Urusan/ Bidang Urusan Pemerintahan Daerah/Program/ Kegiatan	Lokasi	Indikator Kinerja	Target	Pagu Indikatif (Rp.)	Prakiraan Maju (Rp.)
						Kota Bontang, Semua Kecamatan, Semua Kelurahan				
						Kota Samarinda, Semua Kecamatan, Semua Kelurahan				
						Kab. Penajam Paser Utara, Semua Kecamatan, Semua Kelurahan				
						Kab. Mahakam Ulu, Semua Kecamatan, Semua Kelurahan				
1	2	2	1.02	7	Pengelolaan Pelayanan Kesehatan Kerja dan Olahraga	Kab. Berau, Semua Kecamatan, Semua Kelurahan	Jumlah Kab/Kota yang dilakukan pendataan/pembinaan/evaluasi/pengawasan dan pengendalian kesehatan kerja dan olahraga	10 Kab/Kota	251.789.250	341.836.500
						Kab. Kutai Kartanegara, Semua Kecamatan, Semua Kelurahan				
						Kab. Kutai Barat, Semua Kecamatan, Semua Kelurahan				
						Kab. Kutai Timur, Semua Kecamatan, Semua Kelurahan				
						Kab. Paser, Semua Kecamatan, Semua Kelurahan				
						Kota Balikpapan, Semua Kecamatan, Semua Kelurahan				
						Kota Bontang, Semua Kecamatan, Semua Kelurahan				
						Kota Samarinda, Semua Kecamatan, Semua Kelurahan				
						Kab. Penajam Paser Utara, Semua Kecamatan, Semua Kelurahan				
						Kab. Mahakam Ulu, Semua Kecamatan, Semua Kelurahan				
1	2	2	1.02	8	Pengelolaan Pelayanan Kesehatan Lingkungan	Kab. Berau, Semua Kecamatan, Semua Kelurahan	Jumlah Kab/kota yang memenuhi Kualitas Kesehatan Lingkungan	10 Kab/Kota	305.600.000	400.000.000
						Kab. Kutai Kartanegara, Semua Kecamatan, Semua Kelurahan				
						Kab. Kutai Barat, Semua Kecamatan, Semua Kelurahan				
						Kab. Kutai Timur, Semua Kecamatan, Semua Kelurahan				
						Kab. Paser, Semua Kecamatan, Semua Kelurahan				
						Kota Balikpapan, Semua Kecamatan, Semua Kelurahan				
						Kota Bontang, Semua Kecamatan, Semua Kelurahan				
						Kota Samarinda, Semua Kecamatan, Semua Kelurahan				
						Kab. Penajam Paser Utara, Semua Kecamatan, Semua Kelurahan				
						Kab. Mahakam Ulu, Semua Kecamatan, Semua Kelurahan				

Kode					Urusan/ Bidang Urusan Pemerintahan Daerah/Program/ Kegiatan	Lokasi	Indikator Kinerja	Target	Pagu Indikatif (Rp.)	Prakiraan Maju (Rp.)
1	2	2	1.02	10	Pengelolaan Pelayanan Kesehatan Tradisional, Akupuntur, Asuhan Mandiri dan Tradisional Lainnya	Kab. Berau, Semua Kecamatan, Semua Kelurahan	Jumlah Kab/Kota yang dilakukan pembinaan pelayanan kesehatan tradisional	10 Kab/Kota	500.000.000	699.508.500
						Kab. Kutai Kartanegara, Semua Kecamatan, Semua Kelurahan				
						Kab. Kutai Barat, Semua Kecamatan, Semua Kelurahan				
						Kab. Kutai Timur, Semua Kecamatan, Semua Kelurahan				
						Kab. Paser, Semua Kecamatan, Semua Kelurahan				
						Kota Balikpapan, Semua Kecamatan, Semua Kelurahan				
						Kota Bontang, Semua Kecamatan, Semua Kelurahan				
						Kota Samarinda, Semua Kecamatan, Semua Kelurahan				
						Kab. Penajam Paser Utara, Semua Kecamatan, Semua Kelurahan				
						Kab. Mahakam Ulu, Semua Kecamatan, Semua Kelurahan				
1	2	2	1.02	11	Pengelolaan Pelayanan Kesehatan Penyakit Menular dan Tidak Menular	Kab. Berau, Semua Kecamatan, Semua Kelurahan	Jumlah Kab/Kota yang dilakukan pembinaan dalam program P2 DBD	2 Kab/Kota	1.235.484.500	1.863.805.500
						Kab. Kutai Kartanegara, Semua Kecamatan, Semua Kelurahan	Jumlah Kab/Kota yang dilakukan pembinaan dalam program P2HIV untuk mencapai persentase ODHA yang mendapatkan ARV $\geq 55\%$	3 Kab/Kota		
						Kab. Kutai Barat, Semua Kecamatan, Semua Kelurahan	Jumlah Kab/Kota yang dilakukan pembinaan dalam program P2 Malaria untuk mencapai persentase pengobatan Malaria Positif sesuai standar $\geq 95\%$	3 Kab/Kota		
						Kab. Kutai Timur, Semua Kecamatan, Semua Kelurahan	Jumlah Kab/Kota yang dilakukan pembinaan dalam program P2TB untuk mencapai CDR $\geq 70\%$ dan SR $\geq 90\%$	2 Kab/Kota		
						Kab. Paser, Semua Kecamatan, Semua Kelurahan	Jumlah Kab/Kota yang dilakukan pembinaan program P2PTM (Posbindu, KTR, Pandu PTM & IVA-Sadani)	10 Kab/Kota		
						Kota Balikpapan, Semua Kecamatan, Semua Kelurahan	Jumlah OPD yang dilakukan pembinaan untuk pelaksanaan Perda KTR no 5 th 2017 dan Deteksi Dini Faktor Resiko PTM	45 OPD		
						Kota Bontang, Semua Kecamatan, Semua Kelurahan				
						Kota Samarinda, Semua Kecamatan, Semua Kelurahan				

Kode					Urusan/ Bidang Urusan Pemerintahan Daerah/Program/ Kegiatan	Lokasi	Indikator Kinerja	Target	Pagu Indikatif (Rp.)	Prakiraan Maju (Rp.)
						Kab. Penajam Paser Utara, Semua Kecamatan, Semua Kelurahan				
						Kab. Mahakam Ulu, Semua Kecamatan, Semua Kelurahan				
1	2	2	1.02	12	Pengelolaan Pelayanan Kesehatan Haji	Semua Kabupaten/Kota, Semua Kecamatan, Semua Kelurahan	Jumlah Kab/Kota yang dilakukan pembinaan & evaluasi pelayanan kesehatan program haji	10 Kab/Kota	120.319.480	116.030.011
1	2	2	1.02	13	Pengelolaan Pelayanan Kesehatan Orang dengan Masalah Kesehatan Jiwa (ODMK)	Kab. Berau, Semua Kecamatan, Semua Kelurahan	Jumlah Kab/Kota yang dilakukan pembinaan program kesehatan jiwa	10 Kab/Kota	159.419.500	146.918.000
						Kab. Kutai Kartanegara, Semua Kecamatan, Semua Kelurahan				
						Kab. Kutai Barat, Semua Kecamatan, Semua Kelurahan				
						Kab. Kutai Timur, Semua Kecamatan, Semua Kelurahan				
						Kab. Paser, Semua Kecamatan, Semua Kelurahan				
						Kota Balikpapan, Semua Kecamatan, Semua Kelurahan				
						Kota Bontang, Semua Kecamatan, Semua Kelurahan				
						Kota Samarinda, Semua Kecamatan, Semua Kelurahan				
						Kab. Penajam Paser Utara, Semua Kecamatan, Semua Kelurahan				
1	2	2	1.02	14	Pengelolaan Pelayanan Kesehatan Orang dengan Kecanduan NAPZA	Kab. Berau, Semua Kecamatan, Semua Kelurahan	Jumlah Kab/Kota yang dilakukan pembinaan dalam pelaksanaan IPWL Pecandu Narkotika	9 Kab/Kota	138.428.000	-
						Kab. Kutai Kartanegara, Semua Kecamatan, Semua Kelurahan				
						Kab. Kutai Barat, Semua Kecamatan, Semua Kelurahan				
						Kab. Kutai Timur, Semua Kecamatan, Semua Kelurahan				
						Kab. Paser, Semua Kecamatan, Semua Kelurahan				
						Kota Balikpapan, Semua Kecamatan, Semua Kelurahan				
						Kota Bontang, Semua Kecamatan, Semua Kelurahan				
						Kota Samarinda, Semua Kecamatan, Semua Kelurahan				
						Kab. Penajam Paser Utara, Semua Kecamatan, Semua Kelurahan				
1	2	2	1.02	16	Pengelolaan Jaminan Kesehatan Masyarakat	Kab. Berau, Semua Kecamatan, Semua Kelurahan	Jumlah Penduduk Miskin atau tidak mampu yang mendapatkan jaminan pelayanan kesehatan	100000 Jiwa	68.032.844.800	41.374.126.000
						Kab. Kutai Kartanegara, Semua Kecamatan, Semua Kelurahan				

Kode					Urusan/ Bidang Urusan Pemerintahan Daerah/Program/ Kegiatan	Lokasi	Indikator Kinerja	Target	Pagu Indikatif (Rp.)	Prakiraan Maju (Rp.)
						Kab. Kutai Barat, Semua Kecamatan, Semua Kelurahan				
						Kab. Kutai Timur, Semua Kecamatan, Semua Kelurahan				
						Kab. Paser, Semua Kecamatan, Semua Kelurahan				
						Kota Balikpapan, Semua Kecamatan, Semua Kelurahan				
						Kota Bontang, Semua Kecamatan, Semua Kelurahan				
						Kota Samarinda, Semua Kecamatan, Semua Kelurahan				
						Kab. Penajam Paser Utara, Semua Kecamatan, Semua Kelurahan				
						Kab. Mahakam Ulu, Semua Kecamatan, Semua Kelurahan				
1	2	2	1.02	17	Pengelolaan Surveilans Kesehatan	Semua Kabupaten/Kota, Semua Kecamatan, Semua Kelurahan	Jumlah Kab/Kota yang melaksanakan SKDR	10 Kab/Kota	201.860.000	475.969.989
						Kab. Berau, Semua Kecamatan, Semua Kelurahan				
						Kab. Kutai Kartanegara, Semua Kecamatan, Semua Kelurahan				
						Kab. Kutai Barat, Semua Kecamatan, Semua Kelurahan				
						Kab. Kutai Timur, Semua Kecamatan, Semua Kelurahan				
						Kab. Paser, Semua Kecamatan, Semua Kelurahan				
						Kota Balikpapan, Semua Kecamatan, Semua Kelurahan				
						Kota Bontang, Semua Kecamatan, Semua Kelurahan				
						Kota Samarinda, Semua Kecamatan, Semua Kelurahan				
						Kab. Penajam Paser Utara, Semua Kecamatan, Semua Kelurahan				
						Kab. Mahakam Ulu, Semua Kecamatan, Semua Kelurahan				
1	2	2	1.02	19	Pembinaan Pelaksanaan Upaya Pelayanan Kesehatan	Kab. Berau, Semua Kecamatan, Semua Kelurahan	Jumlah Kab/Kota yang mendapatkan Pembinaan FKTP	10 Kab/Kota	393.619.650	495.348.650
						Kab. Kutai Kartanegara, Semua Kecamatan, Semua Kelurahan				
						Kab. Kutai Barat, Semua Kecamatan, Semua Kelurahan				
						Kab. Kutai Timur, Semua Kecamatan, Semua Kelurahan				
						Kab. Paser, Semua Kecamatan, Semua Kelurahan				
						Kota Balikpapan, Semua Kecamatan, Semua Kelurahan				
						Kota Bontang, Semua Kecamatan, Semua Kelurahan				



Kode					Urusan/ Bidang Urusan Pemerintahan Daerah/Program/ Kegiatan	Lokasi	Indikator Kinerja	Target	Pagu Indikatif (Rp.)	Prakiraan Maju (Rp.)
						Kota Samarinda, Semua Kecamatan, Semua Kelurahan				
						Kab. Penajam Paser Utara, Semua Kecamatan, Semua Kelurahan				
						Kab. Mahakam Ulu, Semua Kecamatan, Semua Kelurahan				
1	2	2	1.02	20	Verifikasi dan Penilaian Kelayakan Puskesmas untuk Registrasi Puskesmas	Kab. Berau, Semua Kecamatan, Semua Kelurahan	Jumlah Puskesmas yang dilakukan Visitasi dan penilaian Puskesmas	113 Puskesmas	506.380.350	854.651.350
						Kab. Kutai Kartanegara, Semua Kecamatan, Semua Kelurahan				
						Kab. Kutai Barat, Semua Kecamatan, Semua Kelurahan				
						Kab. Kutai Timur, Semua Kecamatan, Semua Kelurahan				
						Kab. Paser, Semua Kecamatan, Semua Kelurahan				
						Kota Balikpapan, Semua Kecamatan, Semua Kelurahan				
						Kota Bontang, Semua Kecamatan, Semua Kelurahan				
						Kota Samarinda, Semua Kecamatan, Semua Kelurahan				
						Kab. Penajam Paser Utara, Semua Kecamatan, Semua Kelurahan				
						Kab. Mahakam Ulu, Semua Kecamatan, Semua Kelurahan				
1	2	2	1.02	23	Penyediaan dan Pengelolaan Sistem Penanganan Gawat Darurat Terpadu (SPGDT)	Kab. Berau, Semua Kecamatan, Semua Kelurahan	Jumlah Kab/Kota yang dilakukan Pembinaan pelaksanaan Sistem Penanganan Gawat Darurat Terpadu (SPGDT)	5 Kab/Kota	151.810.000	300.000.000
						Kab. Kutai Kartanegara, Semua Kecamatan, Semua Kelurahan				
						Kab. Kutai Barat, Semua Kecamatan, Semua Kelurahan				
						Kab. Kutai Timur, Semua Kecamatan, Semua Kelurahan				
						Kab. Paser, Semua Kecamatan, Semua Kelurahan				
						Kota Balikpapan, Semua Kecamatan, Semua Kelurahan				
						Kota Bontang, Semua Kecamatan, Semua Kelurahan				
						Kota Samarinda, Semua Kecamatan, Semua Kelurahan				
						Kab. Penajam Paser Utara, Semua Kecamatan, Semua Kelurahan				
						Kab. Mahakam Ulu, Semua Kecamatan, Semua Kelurahan				
1	2	2	1.02	27	Pendampingan Fasilitas Pelayanan Kesehatan	Semua Kabupaten/Kota, Semua Kecamatan, Semua Kelurahan	Fasilitas Pelayanan Kesehatan pembinaan/visitasi	4 Faskes	500.000.000	500.000.000

Kode				Urusan/ Bidang Urusan Pemerintahan Daerah/Program/ Kegiatan	Lokasi	Indikator Kinerja	Target	Pagu Indikatif (Rp.)	Prakiraan Maju (Rp.)	
1	02	002	1.03		<b>Penyelenggaraan Sistem Informasi Kesehatan secara Terintegrasi</b>		<b>Persentase Balita Stunting</b>	<b>26%</b>	<b>500.000.000</b>	<b>500.000.000</b>
1	2	2	1.03	1	Pengelolaan Data dan Informasi Kesehatan	Semua Kabupaten/Kota, Semua Kecamatan, Semua Kelurahan	Tersedianya data profil kesehatan	1 Dokumen	500.000.000	500.000.000
1	2	3			PROGRAM PENINGKATAN KAPASITAS SUMBER DAYA MANUSIA KESEHATAN		Presentase Kab/Kota yang memiliki ≥ 45% Puskesmas memenuhi 9 jenis tenaga kesehatan	60%	1.060.667.800	1.392.143.650
1	02	003	1.01		<b>Perencanaan Kebutuhan Sumber Daya Manusia Kesehatan untuk UKM dan UKP Provinsi</b>		<b>Persentase Fasilitas Kesehatan yang terakreditasi</b>	<b>75%</b>	<b>27.000.000</b>	<b>196.468.800</b>
1	2	3	1.01	1	Pemenuhan Kebutuhan Sumber Daya Manusia Kesehatan	Semua Kabupaten/Kota, Semua Kecamatan, Semua Kelurahan	Pembinaan kab/kota dalam pemenuhan kebutuhan SDM	10 Kab/Kota	27.000.000	196.468.800
1	02	003	1.02		<b>Pengembangan Mutu dan Peningkatan Kompetensi Teknis Sumber Daya Manusia Kesehatan Tingkat Daerah Provinsi</b>		<b>Persentase Fasilitas Kesehatan yang terakreditasi</b>	<b>75%</b>	<b>1.033.667.800</b>	<b>1.195.674.850</b>
1	2	3	1.02	1	Peningkatan Kompetensi dan Kualifikasi Sumber Daya Manusia Kesehatan	Semua Kabupaten/Kota, Semua Kecamatan, Semua Kelurahan	Jumlah Tenaga Kesehatan yang mengikuti pelatihan bidang kesehatan	180 Orang	1.033.667.800	1.195.674.850
1	2	4			PROGRAM SEDIAAN FARMASI, ALAT KESEHATAN DAN MAKANAN MINUMAN		Presentasi puskesmas dengan ketersediaan obat esensial	92%	181.686.500	93.347.000
1	02	004	1.01		<b>Penerbitan Pengakuan Pedagang Besar Farmasi (PBF) Cabang dan Cabang Penyalur Alat Kesehatan (PAK)</b>		<b>Persentase Fasilitas Kesehatan yang terakreditasi</b>	<b>75%</b>	<b>173.706.200</b>	<b>85.366.700</b>
1	2	4	1.01	1	Pengendalian dan Pengawasan serta Tindak Lanjut Penerbitan Pengakuan PBF Cabang dan Cabang PAK	Semua Kabupaten/Kota, Semua Kecamatan, Semua Kelurahan	Jumlah PBF Cabang yang dilakukan pembinaan & pengawasan	23 Sarana	173.706.200	85.366.700
							Jumlah Sarana cabang PAK yang dilakukan Pengawasan	26 Sarana		
1	02	004	1.02		<b>Penerbitan Izin Usaha Kecil Obat Tradisional (UKOT)</b>		<b>Persentase Fasilitas Kesehatan yang terakreditasi</b>	<b>75%</b>	<b>7.980.300</b>	<b>7.980.300</b>
1	2	4	1.02	1	Pengendalian dan Pengawasan serta Tindak Lanjut Penerbitan Izin Usaha Kecil Obat Tradisional	Semua Kabupaten/Kota, Semua Kecamatan, Semua Kelurahan	Jumlah UKOT yang dilakukan pembinaan dan pengawasan	2 Sarana	7.980.300	7.980.300
1	2	5			PROGRAM PEMBERDAYAAN MASYARAKAT BIDANG KESEHATAN		Kab/Kota yang melakukan PHBS	3 Kab/Kota	504.923.350	400.000.000
1	02	005	1.02		<b>Pelaksanaan Komunikasi Informasi dan Edukasi (KIE) Perilaku Hidup Bersih dan Sehat dalam rangka Promotif Preventif Tingkat Daerah Provinsi</b>		<b>Persentase Balita Stunting</b>	<b>26%</b>	<b>504.923.350</b>	<b>400.000.000</b>
1	2	5	1.02	1	Penyelenggaraan Promosi Kesehatan dan Perilaku Hidup Bersih dan Sehat	Semua Kabupaten/Kota, Semua Kecamatan, Semua Kelurahan	Penyebarluasan Informasi bidang kesehatan terkait Gerakan Masyarakat Hidup Sehat melalui 5 saluran	5 Saluran	504.923.350	400.000.000
<b>Unit Organisasi : 1.02.0.00.0.00.01.0000 Dinas Kesehatan</b>										
<b>Sub Unit Organisasi : 1.02.0.00.0.00.01.0003 UPTD Balai Latihan Kesehatan</b>										
1					URUSAN PEMERINTAHAN WAJIB YANG BERKAITAN DENGAN PELAYANAN DASAR					
1	2				URUSAN PEMERINTAHAN BIDANG KESEHATAN				8.698.694.339	13.871.430.166
1	2	1			PROGRAM PENUNJANG URUSAN PEMERINTAHAN DAERAH PROVINSI		Terlaksananya Program Penunjang Urusan Pemerintahan Daerah Provinsi (Dinas Kesehatan)	100%	7.803.443.099	13.325.708.426

Kode				Urusan/ Bidang Urusan Pemerintahan Daerah/Program/ Kegiatan	Lokasi	Indikator Kinerja	Target	Pagu Indikatif (Rp.)	Prakiraan Maju (Rp.)	
1	02	001	1.02		<b>Administrasi Keuangan Perangkat Daerah</b>		<b>Tersedianya Laporan Keuangan Bulanan, Triwulan/Semester</b>	<b>12 Bulan</b>	<b>129.360.000</b>	<b>148.800.000</b>
1	2	1	1.02	2	Penyediaan Administrasi Pelaksanaan Tugas ASN	Kota Samarinda, Semua Kecamatan, Semua Kelurahan	Jumlah Pengadaan Administrasi Pelaksanaan Tugas ASN	12 Bulan	129.360.000	148.800.000
1	02	001	1.05		<b>Administrasi Kepegawaian Perangkat Daerah</b>		<b>Capaian Pelaksanaan Administrasi Kepegawaian</b>	<b>100%</b>	<b>198.846.000</b>	<b>198.846.000</b>
1	2	1	1.05	2	Pengadaan Pakaian Dinas Beserta Atribut Kelengkapannya	Kota Samarinda, Semua Kecamatan, Semua Kelurahan	Jumlah Pakaian Dinas Beserta Atribut dan Kelengkapannya	194 Stel	198.846.000	198.846.000
1	02	001	1.06		<b>Administrasi Umum Perangkat Daerah</b>		<b>Capaian Penyelenggaraan Administrasi Umum</b>	<b>100%</b>	<b>2.689.532.273</b>	<b>2.426.300.000</b>
1	2	1	1.06	1	Penyediaan Komponen Instalasi Listrik/Penerangan Bangunan Kantor	Kota Samarinda, Semua Kecamatan, Semua Kelurahan	Jumlah Pengadaan Komponen Instalasi Listrik/Penerangan Bangunan Kantor	15 Jenis	40.266.723	60.000.000
1	2	1	1.06	2	Penyediaan Peralatan dan Perlengkapan Kantor	Kota Samarinda, Semua Kecamatan, Semua Kelurahan	Jumlah Pengadaan Peralatan dan Perlengkapan Kantor	71 Unit	1.617.872.500	1.300.000.000
1	2	1	1.06	3	Penyediaan Peralatan Rumah Tangga	Kota Samarinda, Semua Kecamatan, Semua Kelurahan	Jumlah Pengadaan Peralatan Rumah Tangga	42 Unit	279.440.000	300.000.000
1	2	1	1.06	4	Penyediaan Bahan Logistik Kantor	Kota Samarinda, Semua Kecamatan, Semua Kelurahan	Jumlah Pengadaan Bahan Logistik Kantor	32 Jenis	46.453.050	60.000.000
1	2	1	1.06	5	Penyediaan Barang Cetak dan Penggandaan	Kota Samarinda, Semua Kecamatan, Semua Kelurahan	Jumlah Pengadaan Barang Cetak dan Penggandaan	3 Jenis	39.200.000	40.000.000
1	2	1	1.06	9	Penyelenggaraan Rapat Koordinasi dan Konsultasi SKPD	Kota Samarinda, Semua Kecamatan, Semua Kelurahan	Jumlah Penyelenggaraan Rapat Koordinasi & Konsultasi SKPD	100 Laporan	666.300.000	666.300.000
1	02	001	1.07		<b>Pengadaan Barang Milik Daerah Penunjang Urusan Pemerintah Daerah</b>		<b>Terpenuhinya Sarana dan Prasarana Kantor</b>	<b>100%</b>	<b>1.937.036.900</b>	<b>877.652.900</b>
1	2	1	1.07	2	Pengadaan Kendaraan Dinas Operasional atau Lapangan	Kota Samarinda, Semua Kecamatan, Semua Kelurahan	Jumlah Kendaraan Operasional	3 Unit	1.426.186.000	360.942.000
1	2	1	1.07	5	Pengadaan Mebel	Kota Samarinda, Semua Kecamatan, Semua Kelurahan	Jumlah Pengadaan Mebel	289 Unit	510.850.900	516.710.900
1	02	001	1.08		<b>Penyediaan Jasa Penunjang Urusan Pemerintahan Daerah</b>		<b>Terpenuhinya Sarana dan Prasarana Kantor</b>	<b>100%</b>	<b>1.688.339.526</b>	<b>1.591.818.326</b>
1	2	1	1.08	1	Penyediaan Jasa Surat Menyurat	Kota Samarinda, Semua Kecamatan, Semua Kelurahan	Jumlah Surat Yang di Adminstrasikan	700 Lembar	7.000.000	7.000.000
1	2	1	1.08	2	Penyediaan Jasa Komunikasi, Sumber Daya Air dan Listrik	Kota Samarinda, Semua Kecamatan, Semua Kelurahan	Jumlah Pengadaan Jasa Komunikasi, Sumber Daya Air dan Listrik	12 Bulan	545.066.054	545.066.054
1	2	1	1.08	4	Penyediaan Jasa Pelayanan Umum Kantor	Kota Samarinda, Semua Kecamatan, Semua Kelurahan	Jumlah Jasa Pelayanan Umum Kantor	1 Tahun	1.136.273.472	1.039.752.272
1	02	001	1.09		<b>Pemeliharaan Barang Milik Daerah Penunjang Urusan Pemerintahan Daerah</b>		<b>Capaian Penyediaan Jasa Komunikasi, Sumber Daya Air, Listrik, Jasa Pelayanan Umum Kantor dan Surat menyurat</b>	<b>100%</b>	<b>1.160.328.400</b>	<b>8.082.291.200</b>
1	2	1	1.09	2	Penyediaan Jasa Pemeliharaan, Biaya Pemeliharaan, Pajak dan Perizinan Kendaraan Dinas Operasional atau Lapangan	Kota Samarinda, Semua Kecamatan, Semua Kelurahan	Jumlah Pengadaan Jasa Pemeliharaan, Biaya Pemeliharaan, Pajak dan Perizinan Kendaraan Dinas Operasional atau Lapangan	12 Bulan	101.808.400	80.150.000
1	2	1	1.09	6	Pemeliharaan Peralatan dan Mesin Lainnya	Kota Samarinda, Semua Kecamatan, Semua Kelurahan	Jumlah Peralatan dan Mesin yang dipelihara	71 Unit	65.750.000	65.750.000

Kode					Urusan/ Bidang Urusan Pemerintahan Daerah/Program/ Kegiatan	Lokasi	Indikator Kinerja	Target	Pagu Indikatif (Rp.)	Prakiraan Maju (Rp.)
1	2	1	1.09	9	Pemeliharaan/Rehabilitasi Gedung Kantor dan Bangunan Lainnya	Kota Samarinda, Semua Kecamatan, Semua Kelurahan	Jumlah Pemeliharaan Rehabilitasi Rutin/ Berkala Gedung Kantor/ Bangunan Lainnya	1 Tahun	992.770.000	6.994.343.200
1	2	3			PROGRAM PENINGKATAN KAPASITAS SUMBER DAYA MANUSIA KESEHATAN		Persentase tenaga kesehatan yang ditingkatkan kapasitasnya	30%	895.251.240	545.721.740
<b>1</b>	<b>02</b>	<b>003</b>	<b>1.02</b>		<b>Pengembangan Mutu dan Peningkatan Kompetensi Teknis Sumber Daya Manusia Kesehatan Tingkat Daerah Provinsi</b>		<b>Terpenuhinya Jumlah Pegawai yang Mengikuti Peningkatan Kompetensi dan Kualifikasi SDM Kesehatan</b>	<b>150 Orang</b>	<b>895.251.240</b>	<b>545.721.740</b>
1	2	3	1.02	1	Peningkatan Kompetensi dan Kualifikasi Sumber Daya Manusia Kesehatan	Kota Samarinda, Semua Kecamatan, Semua Kelurahan	Jumlah Pegawai yang di Latih	150 Orang	895.251.240	545.721.740
<b>Unit Organisasi : 1.02.0.00.0.00.01.0000 Dinas Kesehatan</b>										
<b>Sub Unit Organisasi : 1.02.0.00.0.00.01.0004 UPTD Rumah Sakit Mata Prov. Kaltim</b>										
1					URUSAN PEMERINTAHAN WAJIB YANG BERKAITAN DENGAN PELAYANAN DASAR					
1	2				URUSAN PEMERINTAHAN BIDANG KESEHATAN				11.047.696.155	14.482.500.000
1	2	1			PROGRAM PENUNJANG URUSAN PEMERINTAHAN DAERAH PROVINSI		Terlaksananya Program Penunjang Urusan Pemerintahan Daerah Provinsi (Dinas Kesehatan)	100%	5.798.335.088	8.112.500.000
<b>1</b>	<b>02</b>	<b>001</b>	<b>1.02</b>		<b>Administrasi Keuangan Perangkat Daerah</b>		<b>tersedianya laporan keuangan bulanan/triwulan/semesteran</b>	<b>79 Skor</b>	<b>151.100.000</b>	<b>275.000.000</b>
1	2	1	1.02	2	Penyediaan Administrasi Pelaksanaan Tugas ASN	Kota Samarinda, Samarinda Kota, Pelabuhan	Jumlah Bulan Pelaksanaan Administrasi RS	12 Bulan	151.100.000	275.000.000
<b>1</b>	<b>02</b>	<b>001</b>	<b>1.05</b>		<b>Administrasi Kepegawaian Perangkat Daerah</b>		<b>Capaian Pelaksanaan Administrasi Kepegawaian</b>	<b>79 Skor</b>	<b>141.100.000</b>	<b>330.000.000</b>
1	2	1	1.05	9	Pendidikan dan Pelatihan Pegawai Berdasarkan Tugas dan Fungsi		Jumlah Pegawai Yang Megikuti Diklat/Pelatihan	40 Diklat	141.100.000	330.000.000
<b>1</b>	<b>02</b>	<b>001</b>	<b>1.06</b>		<b>Administrasi Umum Perangkat Daerah</b>		<b>Capaian penyelenggaraan administrasi umum</b>	<b>100%</b>	<b>584.424.190</b>	<b>917.500.000</b>
1	2	1	1.06	1	Penyediaan Komponen Instalasi Listrik/Penerangan Bangunan Kantor	Kota Samarinda, Samarinda Kota, Pelabuhan	Jumlah Komponen instalasi listrik/penerangan kantor	5 Instalasi	9.986.050	27.500.000
1	2	1	1.06	2	Penyediaan Peralatan dan Perlengkapan Kantor	Kota Samarinda, Samarinda Kota, Pelabuhan	Jumlah Peralatan dan Perlengkapan Kantor Yang Disediakan	66 Item	98.938.140	220.000.000
1	2	1	1.06	3	Penyediaan Peralatan Rumah Tangga	Kota Samarinda, Samarinda Kota, Pelabuhan	Jumlah peralatan rumah tangga yang disediakan	19 Item	25.000.000	55.000.000
1	2	1	1.06	4	Penyediaan Bahan Logistik Kantor	Kota Samarinda, Samarinda Kota, Pelabuhan	Jumlah item logistik kantor yang disediakan	3 Item	42.500.000	55.000.000
1	2	1	1.06	9	Penyelenggaraan Rapat Koordinasi dan Konsultasi SKPD	Semua Kabupaten/Kota, Semua Kecamatan, Semua Kelurahan	Jumlah Makanan dan Minuman Yang di Sediakan	5000 Porsi/Orang	408.000.000	550.000.000
							Jumlah Orang Perjalanan Dinas	40 Orang		
<b>1</b>	<b>02</b>	<b>001</b>	<b>1.07</b>		<b>Pengadaan Barang Milik Daerah Penunjang Urusan Pemerintah Daerah</b>		<b>Capaian Pengadaan barang dan jasa</b>	<b>100%</b>	<b>301.020.000</b>	<b>1.200.000.000</b>
1	2	1	1.07	2	Pengadaan Kendaraan Dinas Operasional atau Lapangan	Kota Samarinda, Samarinda Kota, Pelabuhan	Jumlah Unit Kendaraan Yang Diadakan	1 Unit	220.020.000	1.000.000.000

Kode					Urusan/ Bidang Urusan Pemerintahan Daerah/Program/ Kegiatan	Lokasi	Indikator Kinerja	Target	Pagu Indikatif (Rp.)	Prakiraan Maju (Rp.)
1	2	1	1.07	5	Pengadaan Mebel	Kota Samarinda, Samarinda Kota, Pelabuhan	Jumlah item mebel yang diadakan	3 Item	81.000.000	200.000.000
<b>1</b>	<b>02</b>	<b>001</b>	<b>1.08</b>		<b>Penyediaan Jasa Penunjang Urusan Pemerintahan Daerah</b>		<b>Capaian Penyediaan Jasa Penunjang</b>	<b>100%</b>	<b>498.902.098</b>	<b>550.000.000</b>
1	2	1	1.08	2	Penyediaan Jasa Komunikasi, Sumber Daya Air dan Listrik	Kota Samarinda, Samarinda Kota, Pelabuhan	Jumlah Bulan Penyediaan Kebutuhan Jasa Listrik, Air, Telpon, dan Internet	12 Bulan	498.902.098	550.000.000
<b>1</b>	<b>02</b>	<b>001</b>	<b>1.09</b>		<b>Pemeliharaan Barang Milik Daerah Penunjang Urusan Pemerintahan Daerah</b>		<b>Capaian penyediaan jasa pemeliharaan, biaya pemeliharaan, pajak dan perizinan kendaraan dinas</b>	<b>100%</b>	<b>121.788.800</b>	<b>840.000.000</b>
1	2	1	1.09	2	Penyediaan Jasa Pemeliharaan, Biaya Pemeliharaan, Pajak dan Perizinan Kendaraan Dinas Operasional atau Lapangan	Kota Samarinda, Samarinda Kota, Pelabuhan	Jumlah Kendaraan yang dipelihara	5 Unit	90.718.800	55.000.000
1	2	1	1.09	7	Pemeliharaan Aset Tetap Lainnya	Kota Samarinda, Samarinda Kota, Pelabuhan	Jumlah Aset Tetap yang dipelihara	47 Unit	31.070.000	220.000.000
<b>1</b>	<b>02</b>	<b>001</b>	<b>1.10</b>		<b>Peningkatan Pelayanan BLUD</b>		<b>Capaian pelaksanaan pelayanan dan pendukung BLUD</b>	<b>100%</b>	<b>4.000.000.000</b>	<b>4.000.000.000</b>
1	2	1	1.10	1	Pelayanan dan Penunjang Pelayanan BLUD	Kota Samarinda, Samarinda Kota, Pelabuhan	Jumlah Bulanan Belanja Pelayanan BLUD	12 Bulan	4.000.000.000	4.000.000.000
1	2	2			PROGRAM PEMENUHAN UPAYA KESEHATAN PERORANGAN DAN UPAYA KESEHATAN MASYARAKAT		Persentase Kab/Kota yang Melaksanakan SPM Bidang Kesehatan	100%	5.249.361.067	6.250.000.000
<b>1</b>	<b>02</b>	<b>002</b>	<b>1.01</b>		<b>Penyediaan Fasilitas Pelayanan, Sarana, Prasarana dan Alat Kesehatan untuk UKP Rujukan, UKM dan UKM Rujukan Tingkat Daerah Provinsi</b>		<b>Capaian penyediaan fasilitas pelayanan, sarana, prasarana dan alat kesehatan untuk UKP rujukan</b>	<b>100%</b>	<b>1.646.450.803</b>	<b>2.550.000.000</b>
1	2	2	1.01	15	Pengadaan dan Pemeliharaan Alat-alat Kesehatan/Peralatan Laboratorium Kesehatan	Kota Samarinda, Samarinda Kota, Pelabuhan	Jumlah alat kesehatan yang diadakan / dipelihara	3 Unit	1.496.450.803	2.000.000.000
1	2	2	1.01	18	Pemeliharaan Sarana Fasilitas Layanan Kesehatan	Kota Samarinda, Samarinda Kota, Semua Kelurahan	Jumlah Fayankes Yang Dipelihara	5 Instalasi	150.000.000	350.000.000
<b>1</b>	<b>02</b>	<b>002</b>	<b>1.02</b>		<b>Penyediaan Layanan Kesehatan untuk UKP Rujukan, UKM dan UKM Rujukan Tingkat Daerah Provinsi</b>		<b>Capaian Penyediaan Layanan Kesehatan</b>	<b>100%</b>	<b>3.602.910.264</b>	<b>3.700.000.000</b>
1	2	2	1.02	22	Operasional Pelayanan Rumah Sakit	Kota Samarinda, Samarinda Kota, Pelabuhan	Jumlah Bulan Pelaksanaan Operasional RS	12 Bulan	3.602.910.264	3.700.000.000
<b>Unit Organisasi : 1.02.0.00.0.00.01.0000 Dinas Kesehatan</b>										
<b>Sub Unit Organisasi : 1.02.0.00.0.00.01.0005 UPTD Laboratorium Kesehatan</b>										
1					URUSAN PEMERINTAHAN WAJIB YANG BERKAITAN DENGAN PELAYANAN DASAR					
1	2				URUSAN PEMERINTAHAN BIDANG KESEHATAN				11.686.029.849	14.906.602.228
1	2	1			PROGRAM PENUNJANG URUSAN PEMERINTAHAN DAERAH PROVINSI		Terlaksananya Program Penunjang Urusan Pemerintahan Daerah Provinsi (Dinas Kesehatan)	100%	8.516.645.952	8.412.468.000
<b>1</b>	<b>02</b>	<b>001</b>	<b>1.08</b>		<b>Penyediaan Jasa Penunjang Urusan Pemerintahan Daerah</b>		<b>Terpenuhinya Jasa Teknis dan Non Teknis</b>	<b>100%</b>	<b>1.968.305.952</b>	<b>1.864.128.000</b>
1	2	1	1.08	2	Penyediaan Jasa Komunikasi, Sumber Daya Air dan Listrik	Kota Samarinda, Samarinda Kota, Sungai Pinang Luar	Jumlah Bulan Penyediaan Jasa Sumber Daya Listrik	12 Bulan	420.000.000	420.000.000

Kode					Urusan/ Bidang Urusan Pemerintahan Daerah/Program/ Kegiatan	Lokasi	Indikator Kinerja	Target	Pagu Indikatif (Rp.)	Prakiraan Maju (Rp.)
1	2	1	1.08	4	Penyediaan Jasa Pelayanan Umum Kantor	Kota Samarinda, Samarinda Kota, Sungai Pinang Luar	jumlah jasa pelayanan tenaga teknis dan non teknis yang tersedia	1 tahun	1.548.305.952	1.444.128.000
<b>1</b>	<b>02</b>	<b>001</b>	<b>1.09</b>		<b>Pemeliharaan Barang Milik Daerah Penunjang Urusan Pemerintahan Daerah</b>		<b>Terpenuhinya Pemeliharaan Rutin Berkala Gedung Kantor</b>	<b>100%</b>	<b>548.340.000</b>	<b>548.340.000</b>
1	2	1	1.09	9	Pemeliharaan/Rehabilitasi Gedung Kantor dan Bangunan Lainnya	Kota Samarinda, Samarinda Kota, Sungai Pinang Luar	Jumlah Pemeliharaan Rutin berkala gedung kantor	12 bulan	548.340.000	548.340.000
<b>1</b>	<b>02</b>	<b>001</b>	<b>1.10</b>		<b>Peningkatan Pelayanan BLUD</b>		<b>Terpenuhinya Pelaksanaan Pelayanan dan Pendukung Pelayanan BLUD</b>	<b>100%</b>	<b>6.000.000.000</b>	<b>6.000.000.000</b>
1	2	1	1.10	1	Pelayanan dan Penunjang Pelayanan BLUD	Kota Samarinda, Samarinda Kota, Sungai Pinang Luar	Jumlah bulan pelaksanaan pelayanan dan pendukung pelayanan BLUD	12 bulan	6.000.000.000	6.000.000.000
1	2	2			PROGRAM PEMENUHAN UPAYA KESEHATAN PERORANGAN DAN UPAYA KESEHATAN MASYARAKAT		Persentase Kab/Kota yang Melaksanakan SPM Bidang Kesehatan	100%	3.169.383.897	6.494.134.228
<b>1</b>	<b>02</b>	<b>002</b>	<b>1.01</b>		<b>Penyediaan Fasilitas Pelayanan, Sarana, Prasarana dan Alat Kesehatan untuk UKP Rujukan, UKM dan UKM Rujukan Tingkat Daerah Provinsi</b>		<b>Terpenuhinya Pengadaan Alat Kesehatan / Peralatan Laboratorium Kesehatan Sesuai Standar</b>	<b>100%</b>	<b>3.169.383.897</b>	<b>6.494.134.228</b>
1	2	2	1.01	15	Pengadaan dan Pemeliharaan Alat-alat Kesehatan/Peralatan Laboratorium Kesehatan	Kota Samarinda, Samarinda Kota, Sungai Pinang Luar	Tersedianya Jumlah Pengadaan Alat Kesehatan / Peralatan Laboratorium Kesehatan Sesuai Standar	63 unit	3.169.383.897	6.494.134.228
<b>Unit Organisasi : 1.02.0.00.0.00.01.0000 Dinas Kesehatan</b>										
<b>Sub Unit Organisasi : 1.02.0.00.0.00.01.0007 Rumah Sakit Umum Daerah KORPRI</b>										
1					URUSAN PEMERINTAHAN WAJIB YANG BERKAITAN DENGAN PELAYANAN DASAR					
1	2				URUSAN PEMERINTAHAN BIDANG KESEHATAN				15.051.014.072	19.850.500.000
1	2	1			PROGRAM PENUNJANG URUSAN PEMERINTAHAN DAERAH PROVINSI		Skor kepuasan masyarakat terhadap urusan Bidang Kesehatan (RS Kanudjoso)	80%	10.557.964.036	14.676.500.000
<b>1</b>	<b>02</b>	<b>001</b>	<b>1.02</b>		<b>Administrasi Keuangan Perangkat Daerah</b>		<b>Tersedianya laporan keuangan bulanan/triwulan/semesteran</b>	<b>12 Bulan</b>	<b>118.940.000</b>	<b>200.000.000</b>
1	2	1	1.02	2	Penyediaan Administrasi Pelaksanaan Tugas ASN	Kota Samarinda, Samarinda Kota, Sungai Pinang Luar	Jumlah bulan Penyediaan Administrasi pelaksanaan Tugas ASN Rumah Sakit	12 Bulan	118.940.000	200.000.000
<b>1</b>	<b>02</b>	<b>001</b>	<b>1.05</b>		<b>Administrasi Kepegawaian Perangkat Daerah</b>		<b>Capaian Pelaksanaan Administrasi Kepegawaian Rumah Sakit</b>	<b>100%</b>	<b>465.850.000</b>	<b>650.000.000</b>
1	2	1	1.05	2	Pengadaan Pakaian Dinas Beserta Atribut Kelengkapannya	Kota Samarinda, Samarinda Kota, Sungai Pinang Luar	jumlah tersedianya pakaian dinas pegawai	125 Stel	79.550.000	100.000.000
1	2	1	1.05	9	Pendidikan dan Pelatihan Pegawai Berdasarkan Tugas dan Fungsi	Kota Samarinda, Samarinda Kota, Sungai Pinang Luar	Jumlah Pegawai yang mengikuti pendidikan dan pelatihan	30 Orang	386.300.000	550.000.000
<b>1</b>	<b>02</b>	<b>001</b>	<b>1.06</b>		<b>Administrasi Umum Perangkat Daerah</b>		<b>Capaian penyelenggaraan Administrasi Umum Rumah Sakit</b>	<b>100%</b>	<b>1.025.924.000</b>	<b>1.540.000.000</b>
1	2	1	1.06	1	Penyediaan Komponen Instalasi Listrik/Penerangan Bangunan Kantor	Kota Samarinda, Samarinda Kota, Sungai Pinang Luar	Jumlah Jenis penyediaan komponen listrik/penerangan	24 Jenis	30.000.000	35.000.000

Kode					Urusan/ Bidang Urusan Pemerintahan Daerah/Program/ Kegiatan	Lokasi	Indikator Kinerja	Target	Pagu Indikatif (Rp.)	Prakiraan Maju (Rp.)
1	2	1	1.06	2	Penyediaan Peralatan dan Perlengkapan Kantor	Kota Samarinda, Samarinda Kota, Sungai Pinang Luar	Jumlah Unit/Instalasi RS yang dilengkapi sarana dan prasarana	7 Unit/Instalasi	218.374.000	375.000.000
1	2	1	1.06	4	Penyediaan Bahan Logistik Kantor	Kota Samarinda, Samarinda Kota, Sungai Pinang Luar	Jumlah Bulan Penyediaan Bahan Logistik Kantor	12 Bulan	182.000.000	245.000.000
1	2	1	1.06	5	Penyediaan Barang Cetak dan Penggandaan	Kota Samarinda, Samarinda Kota, Sungai Pinang Luar	Jumlah bulan penyediaan barang cetakan dan penggandaan	12 bulan	72.050.000	65.000.000
1	2	1	1.06	9	Penyelenggaraan Rapat Koordinasi dan Konsultasi SKPD	Kota Samarinda, Samarinda Kota, Sungai Pinang Luar	Jumlah Bulan penyelenggaraan rapat koordinasi dan konsultasi ke dalam dan luar daerah	12 bulan	523.500.000	820.000.000
<b>1</b>	<b>02</b>	<b>001</b>	<b>1.07</b>		<b>Pengadaan Barang Milik Daerah Penunjang Urusan Pemerintah Daerah</b>		<b>Capaian Pengadaan Barang Milik Daerah</b>	<b>100%</b>	<b>45.400.000</b>	<b>330.000.000</b>
1	2	1	1.07	5	Pengadaan Mebel	Kota Samarinda, Samarinda Kota, Sungai Pinang Luar	Jumlah jenis Meubel yang diadakan	3 Jenis	45.400.000	80.000.000
<b>1</b>	<b>02</b>	<b>001</b>	<b>1.08</b>		<b>Penyediaan Jasa Penunjang Urusan Pemerintahan Daerah</b>		<b>Capaian Penyediaan Jasa Penunjang untuk penatausahaan Rumah Sakit</b>	<b>100%</b>	<b>5.639.810.736</b>	<b>6.907.000.000</b>
1	2	1	1.08	1	Penyediaan Jasa Surat Menyurat	Kota Samarinda, Samarinda Kota, Sungai Pinang Luar	Jumlah Bulan pelayanan surat menyurat	12 Bulan	9.750.000	12.000.000
1	2	1	1.08	2	Penyediaan Jasa Komunikasi, Sumber Daya Air dan Listrik	Kota Samarinda, Samarinda Kota, Sungai Pinang Luar	Jumlah Bulan penyediaan kebutuhan air, listrik, telepon dan internet	12 Bulan	524.673.192	595.000.000
1	2	1	1.08	4	Penyediaan Jasa Pelayanan Umum Kantor	Kota Samarinda, Samarinda Kota, Sungai Pinang Luar	Jumlah Bulan penyediaan Gaji/Honorarium Tenaga Non PNS	12 Bulan	5.105.387.544	6.300.000.000
<b>1</b>	<b>02</b>	<b>001</b>	<b>1.09</b>		<b>Pemeliharaan Barang Milik Daerah Penunjang Urusan Pemerintahan Daerah</b>		<b>Capaian Pemeliharaan Barang Milik Daerah secara rutin/berkala</b>	<b>100%</b>	<b>262.039.300</b>	<b>672.500.000</b>
1	2	1	1.09	1	Penyediaan Jasa Pemeliharaan, Biaya Pemeliharaan dan Pajak Kendaraan Perorangan Dinas atau Kendaraan Dinas Jabatan	Kota Samarinda, Samarinda Kota, Sungai Pinang Luar	Jumlah Kendaraan Perorangan atau Kendaraan Dinas Jabatan yang dipelihara	1 Unit	38.572.300	45.000.000
1	2	1	1.09	2	Penyediaan Jasa Pemeliharaan, Biaya Pemeliharaan, Pajak dan Perizinan Kendaraan Dinas Operasional atau Lapangan	Kota Samarinda, Samarinda Kota, Sungai Pinang Luar	Jumlah Kendaraan Dinas Operasional atau Lapangan yang dipelihara	8 Unit	143.677.000	195.000.000
1	2	1	1.09	6	Pemeliharaan Peralatan dan Mesin Lainnya	Kota Samarinda, Samarinda Kota, Sungai Pinang Luar	Jumlah bulan Pemeliharaan Peralatan dan Mesin Lainnya secara rutin/berkala	12 bulan	79.790.000	75.000.000
<b>1</b>	<b>02</b>	<b>001</b>	<b>1.10</b>		<b>Peningkatan Pelayanan BLUD</b>		<b>Capaian pelaksanaan Pelayanan dan Pendukung pelayanan BLUD</b>	<b>100%</b>	<b>3.000.000.000</b>	<b>4.000.000.000</b>
1	2	1	1.10	1	Pelayanan dan Penunjang Pelayanan BLUD	Kota Samarinda, Samarinda Kota, Sungai Pinang Luar	Jumlah bulan pelaksanaan pelayanan dan pendukung pelayanan BLUD	12 Bulan	3.000.000.000	4.000.000.000
1	2	2			PROGRAM PEMENUHAN UPAYA KESEHATAN PERORANGAN DAN UPAYA KESEHATAN MASYARAKAT		Persentase Kab/Kota yang Melaksanakan SPM Bidang Kesehatan	100%	3.283.450.036	3.482.000.000
<b>1</b>	<b>02</b>	<b>002</b>	<b>1.01</b>		<b>Penyediaan Fasilitas Pelayanan, Sarana, Prasarana dan Alat Kesehatan untuk UKP Rujukan, UKM dan UKM Rujukan Tingkat Daerah Provinsi</b>		<b>Capaian Penyediaan Fasilitas Pelayanan, Sarana, Prasarana dan Alat Kesehatan sesuai kebutuhan/standart</b>	<b>100%</b>	<b>2.934.375.143</b>	<b>3.255.000.000</b>



Kode					Urusan/ Bidang Urusan Pemerintahan Daerah/Program/ Kegiatan	Lokasi	Indikator Kinerja	Target	Pagu Indikatif (Rp.)	Prakiraan Maju (Rp.)
1	2	2	1.01	1	Pembangunan Rumah Sakit Beserta Sarana dan Prasarana Pendukungnya	Kota Samarinda, Samarinda Kota, Sungai Pinang Luar	Jumlah Pembangunan Gedung RS	1 Gedung	1.000.000	15.000.000
1	2	2	1.01	9	Rehabilitasi dan Pemeliharaan Rumah Sakit	Kota Samarinda, Samarinda Kota, Sungai Pinang Luar	Jumlah Luasan terpeliharannya Unit bangunan RS	272 M2	65.824.000	60.000.000
1	2	2	1.01	10	Pengadaan Alat Kesehatan/Alat Penunjang Medik Fasilitas Layanan Kesehatan	Kota Samarinda, Samarinda Kota, Sungai Pinang Luar	Jumlah Alat Kesehatan dan Penunjang yang diadakan	23 Unit	1.845.982.893	2.000.000.000
1	2	2	1.01	14	Pengadaan Bahan Habis Pakai Lainnya (Sprei, Handuk dan Habis Pakai Lainnya)	Kota Samarinda, Samarinda Kota, Sungai Pinang Luar	Jumlah Jenis Pengadaan Bahan Habis Pakai Lainnya yang tersedia	10 jenis	94.946.100	45.000.000
1	2	2	1.01	17	Pemeliharaan Alat Kesehatan/Alat Penunjang Medik Fasilitas Layanan Kesehatan	Kota Samarinda, Samarinda Kota, Sungai Pinang Luar	Jumlah bulan Pemeliharaan/Kalibrasi Alat Kesehatan/Penunjang secara rutin/berkala	12 Bulan	150.500.000	175.000.000
1	2	2	1.01	18	Pemeliharaan Sarana Fasilitas Layanan Kesehatan	Kota Samarinda, Samarinda Kota, Sungai Pinang Luar	Jumlah bulan pemeliharaan sarana Fasilitas layanan kesehatan	12 Bulan	85.000.000	95.000.000
1	2	2	1.01	22	Pengadaan Obat, Vaksin, Makanan dan Minuman serta Fasilitas Kesehatan Lainnya	Kota Samarinda, Samarinda Kota, Sungai Pinang Luar	Jumlah bulan tersedianya obat & BHP	12 Bulan	691.122.150	865.000.000
1	02	002	1.02		<b>Penyediaan Layanan Kesehatan untuk UKP Rujukan, UKM dan UKM Rujukan Tingkat Daerah Provinsi</b>		<b>Capaian Pelaksanaan Operasional Rumah Sakit</b>	<b>100%</b>	<b>246.030.000</b>	<b>195.000.000</b>
1	2	2	1.02	22	Operasional Pelayanan Rumah Sakit	Kota Samarinda, Samarinda Kota, Sungai Pinang Luar	Jumlah bulan pelaksanaan Operasional RS	12 Bulan	246.030.000	195.000.000
1	02	002	1.03		<b>Penyelenggaraan Sistem Informasi Kesehatan secara Terintegrasi</b>		<b>Capaian Pengadaan Alat/Perangkat SIK dan Jaringan</b>	<b>100%</b>	<b>103.044.893</b>	<b>32.000.000</b>
1	2	2	1.03	3	Pengadaan Alat/Perangkat Sistem Informasi Kesehatan dan Jaringan Internet	Kota Samarinda, Samarinda Kota, Sungai Pinang Luar	Jumlah Alat/Perangkat Sistem Informasi Kesehatan dan Jaringan Internet yang diadakan	1 Set	103.044.893	32.000.000
1	2	3			PROGRAM PENINGKATAN KAPASITAS SUMBER DAYA MANUSIA KESEHATAN		Persentase tenaga kesehatan yang ditingkatkan kapasitasnya	30%	1.209.600.000	1.692.000.000
1	02	003	1.01		<b>Perencanaan Kebutuhan Sumber Daya Manusia Kesehatan untuk UKM dan UKP Provinsi</b>		<b>Persentase SDM Kesehatan yang sesuai klasifikasi, kompetensi dan kinerja</b>	<b>100%</b>	<b>1.209.600.000</b>	<b>1.692.000.000</b>
1	2	3	1.01	1	Pemenuhan Kebutuhan Sumber Daya Manusia Kesehatan	Kota Samarinda, Samarinda Kota, Sungai Pinang Luar	Jumlah SDM Kesehatan yang sesuai klasifikasi, Kompetensi dan kinerja	10 Orang	1.209.600.000	1.692.000.000
<b>Unit Organisasi : 1.02.0.00.0.00.01.0000 Dinas Kesehatan</b>										
<b>Sub Unit Organisasi : 1.02.0.00.0.00.01.0009 RSUD A. Wahab Syahrani di Samarinda</b>										
1					URUSAN PEMERINTAHAN WAJIB YANG BERKAITAN DENGAN PELAYANAN DASAR					
1	2				URUSAN PEMERINTAHAN BIDANG KESEHATAN				584.016.637.000	658.233.790.000
1	2	1			PROGRAM PENUNJANG URUSAN PEMERINTAHAN DAERAH PROVINSI		Skor kepuasan masyarakat terhadap urusan Bidang Kesehatan (RS AWS)	100%	559.694.516.083	632.915.790.000
1	02	001	1.01		<b>Perencanaan, Penganggaran, dan Evaluasi Kinerja Perangkat Daerah</b>		<b>Capaian Program Penunjang Kegiatan Rumah Sakit yang terukur secara baik</b>	<b>85 Persen</b>	<b>357.107.000</b>	<b>134.590.000</b>



Kode					Urusan/ Bidang Urusan Pemerintahan Daerah/ Program/ Kegiatan	Lokasi	Indikator Kinerja	Target	Pagu Indikatif (Rp.)	Prakiraan Maju (Rp.)
1	2	1	1.01	1	Penyusunan Dokumen Perencanaan Perangkat Daerah	Kota Samarinda, Samarinda Ulu, Sidodadi	Jumlah Dokumen PK	1 Laporan	114.330.000	55.000.000
							Jumlah Dokumen Profil Rumah Sakit	1 Laporan		
							Jumlah Dokumen RBA	2 Laporan		
							Jumlah Dokumen Renja	2 Laporan		
							Jumlah Dokumen RKT	1 Laporan		
							Jumlah Dokumen RUP	1 Laporan		
							Jumlah Dokumen Usulan Anggaran Bidang dan Instalasi	1 Laporan		
1	2	1	1.01	7	Evaluasi Kinerja Perangkat Daerah	Kota Samarinda, Samarinda Ilir, Sungai Dama	Jumlah Laporan Evaluasi Kinerja Rumah Sakit yang akurat dan tepat waktu	42 Dokumen	242.777.000	79.590.000
<b>1</b>	<b>02</b>	<b>001</b>	<b>1.02</b>		<b>Administrasi Keuangan Perangkat Daerah</b>		<b>Capaian Program Penunjang Kegiatan Rumah Sakit yang terukur secara baik</b>	<b>85 Persen</b>	<b>176.511.559.600</b>	<b>173.655.500.000</b>
1	2	1	1.02	1	Penyediaan Gaji dan Tunjangan ASN	Kota Samarinda, Samarinda Ulu, Sidodadi	Jumlah Bulan Kegiatan pemberian Gaji dan Tunjangan	12 Bulan	175.867.793.000	173.000.000.000
1	2	1	1.02	3	Pelaksanaan Penatausahaan dan Pengujian/Verifikasi Keuangan SKPD	Kota Samarinda, Samarinda Ulu, Sidodadi	Jumlah laporan verifikasi pengeluaran APBD	12 Laporan	407.073.500	495.000.000
							Jumlah Laporan verifikasi pengeluaran BLUD	12 Laporan		
1	2	1	1.02	5	Koordinasi dan Penyusunan Laporan Keuangan Akhir Tahun SKPD	Kota Samarinda, Samarinda Ulu, Sidodadi	Jumlah Jenis Laporan Aktifitas Pengelolaan Keuangan RS	6 Laporan	236.693.100	100.000.000
<b>1</b>	<b>02</b>	<b>001</b>	<b>1.05</b>		<b>Administrasi Kepegawaian Perangkat Daerah</b>		<b>Capaian Program Penunjang Kegiatan Rumah Sakit yang terukur secara baik</b>	<b>85 Persen</b>	<b>162.500.000</b>	<b>473.000.000</b>
1	2	1	1.05	2	Pengadaan Pakaian Dinas Beserta Atribut Kelengkapannya	Kota Samarinda, Samarinda Ulu, Sidodadi	Jumlah Pengadaan Pakaian Dinas	2500 Stel	150.000.000	110.000.000
1	2	1	1.05	5	Monitoring, Evaluasi, dan Penilaian Kinerja Pegawai	Kota Samarinda, Samarinda Ulu, Sidodadi	Jumlah Kegiatan monev kinerja pegawai RS	2 Kegiatan	12.500.000	110.000.000
<b>1</b>	<b>02</b>	<b>001</b>	<b>1.06</b>		<b>Administrasi Umum Perangkat Daerah</b>		<b>Capaian Program Penunjang Kegiatan Rumah Sakit yang terukur secara baik</b>	<b>85 Persen</b>	<b>454.813.283</b>	<b>1.016.400.000</b>
1	2	1	1.06	2	Penyediaan Peralatan dan Perlengkapan Kantor	Kota Samarinda, Samarinda Ulu, Sidodadi	Jumlah bulan pengadaan peralatan dan perlengkapan kantor yang disediakan	12 Bulan	37.032.100	271.700.000
1	2	1	1.06	5	Penyediaan Barang Cetak dan Penggandaan	Kota Samarinda, Samarinda Ulu, Sidodadi	Jumlah Cetakan	15 Buku	50.000.000	154.000.000
							Jumlah Pengadaan Buku Akreditasi	20 Buku		
							Jumlah penggandaan buku	300 Buku		
1	2	1	1.06	9	Penyelenggaraan Rapat Koordinasi dan Konsultasi SKPD	Kota Samarinda, Samarinda Ulu, Sidodadi	Jumlah Pelaksanaan Perjalanan Dinas ke dalam dan luar Daerah	40 Kali	367.781.183	220.000.000
							Jumlah pengadaan rapat koordinasi antar bidang dan instalasi	24 Kali		
<b>1</b>	<b>02</b>	<b>001</b>	<b>1.07</b>		<b>Pengadaan Barang Milik Daerah Penunjang Urusan Pemerintah Daerah</b>		<b>Capaian Program Penunjang Kegiatan Rumah Sakit yang terukur secara baik</b>	<b>85 Persen</b>	<b>542.056.200</b>	<b>1.980.000.000</b>
1	2	1	1.07	6	Pengadaan Peralatan dan Mesin Lainnya	Kota Samarinda, Samarinda Ulu, Sidodadi	Jumlah Peralatan dan mesin yang diadakan	20 Unit	542.056.200	990.000.000

Kode				Urusan/ Bidang Urusan Pemerintahan Daerah/Program/ Kegiatan	Lokasi	Indikator Kinerja	Target	Pagu Indikatif (Rp.)	Prakiraan Maju (Rp.)
1	02	001	1.09		<b>Pemeliharaan Barang Milik Daerah Penunjang Urusan Pemerintahan Daerah</b>	<b>Capaian Program Penunjang Kegiatan Rumah Sakit yang terukur secara baik</b>	<b>85 Persen</b>	<b>1.666.480.000</b>	<b>5.656.300.000</b>
1	2	1	1.09	1	Penyediaan Jasa Pemeliharaan, Biaya Pemeliharaan dan Pajak Kendaraan Perorangan Dinas atau Kendaraan Dinas Jabatan	Jumlah kendaraan Dinas Operasional yang dipelihara	7 Unit	116.830.000	130.000.000
						Kegiatan Penyediaan Jasa Pemeliharaan dan Perizinan Kendaraan Dinas/Operasional	2 Kali		
1	2	1	1.09	6	Pemeliharaan Peralatan dan Mesin Lainnya	Jumlah Paket Peralatan dan mesin yang dipelihara	2 Paket	650.000.000	2.200.000.000
1	2	1	1.09	11	Pemeliharaan/Rehabilitasi Sarana dan Prasarana Pendukung Gedung Kantor atau Bangunan Lainnya	Kegiatan Pemeliharaan/Rehabilitasi Sarana dan Prasarana Gedung Kantor atau Bangunan Lainnya	4 Kegiatan	899.650.000	-
1	02	001	1.10		<b>Peningkatan Pelayanan BLUD</b>	<b>Capaian Program Penunjang Kegiatan Rumah Sakit yang terukur secara baik</b>	<b>85 Persen</b>	<b>380.000.000.000</b>	<b>450.000.000.000</b>
1	2	1	1.10	1	Pelayanan dan Penunjang Pelayanan BLUD	Jumlah bulan pelaksanaan pelayanan dan pendukung pelayanan BLUD	12 Bulan	380.000.000.000	450.000.000.000
1	2	2			PROGRAM PEMENUHAN UPAYA KESEHATAN PERORANGAN DAN UPAYA KESEHATAN MASYARAKAT	Nilai Capaian IKU Rumah Sakit Sesuai Standar (RS AWS)	75%	23.311.118.117	24.468.000.000
1	02	002	1.01		<b>Penyediaan Fasilitas Pelayanan, Sarana, Prasarana dan Alat Kesehatan untuk UKP Rujukan, UKM dan UKM Rujukan Tingkat Daerah Provinsi</b>	<b>Capaian pemenuhan Fasilitas dan Layanan Kesehatan RS sesuai standar kelas Rumah Sakit</b>	<b>80 Persen</b>	<b>22.638.828.932</b>	<b>23.540.000.000</b>
1	2	2	1.01	1	Pembangunan Rumah Sakit Beserta Sarana dan Prasarana Pendukungnya	Jumlah Pembangunan Gedung WTP	1 Gedung	4.500.000.000	1.100.000.000
1	2	2	1.01	10	Pengadaan Alat Kesehatan/Alat Penunjang Medik Fasilitas Layanan Kesehatan	Jumlah alat kesehatan yang diadakan	10 Unit	2.099.165.000	7.700.000.000
1	2	2	1.01	17	Pemeliharaan Alat Kesehatan/Alat Penunjang Medik Fasilitas Layanan Kesehatan	Jumlah alat kesehatan canggih yang dipelihara	8 Unit	12.837.300.500	8.250.000.000
						Jumlah alat kesehatan medis yang terkalibrasi	1000 Unit		
						Jumlah jenis alat kesehatan non medis yang di uji TERA	160 Jenis		
1	2	2	1.01	22	Pengadaan Obat, Vaksin, Makanan dan Minuman serta Fasilitas Kesehatan Lainnya	Jumlah laporan pengadaan obat & BHP Medis	1 Laporan	3.202.363.432	3.850.000.000
1	02	002	1.02		<b>Penyediaan Layanan Kesehatan untuk UKP Rujukan, UKM dan UKM Rujukan Tingkat Daerah Provinsi</b>	<b>Capaian pemenuhan Fasilitas dan Layanan Kesehatan RS sesuai standar kelas Rumah Sakit</b>	<b>80 Persen</b>	<b>139.384.185</b>	<b>253.000.000</b>
1	2	2	1.02	28	Pengelolaan Penelitian Kesehatan	Jumlah kegiatan pendukung penelitian di RS	7 Penelitian	139.384.185	110.000.000
1	02	002	1.04		<b>Penerbitan Izin Rumah Sakit Kelas B dan Fasilitas Pelayanan Kesehatan Tingkat Daerah Provinsi</b>	<b>Capaian pemenuhan Fasilitas dan Layanan Kesehatan RS sesuai standar kelas Rumah Sakit</b>	<b>85 Persen</b>	<b>532.905.000</b>	<b>675.000.000</b>
1	2	2	1.04	2	Peningkatan Tata Kelola Rumah Sakit	Jumlah laporan monev CP & PPK	4 Laporan	23.690.000	495.000.000

Kode					Urusan/ Bidang Urusan Pemerintahan Daerah/Program/ Kegiatan	Lokasi	Indikator Kinerja	Target	Pagu Indikatif (Rp.)	Prakiraan Maju (Rp.)
							Jumlah pelaksanaan survey budaya keselamatan pasien	1 Kali		
							Jumlah pelaksanaan uji kompetensi perawat dan bidan	1 Kali		
1	2	2	1.04	3	Peningkatan Mutu Pelayanan Fasilitas Kesehatan	Kota Samarinda, Samarinda Ulu, Sidodadi	Jumlah Kegiatan Akreditasi	1 Kegiatan	509.215.000	180.000.000
							Jumlah laporan indeks persepsi korupsi	1 Laporan		
							Jumlah laporan survey kepuasan masyarakat	1 Laporan		
							Jumlah laporan survey kepuasan pegawai	1 Laporan		
1	2	3			PROGRAM PENINGKATAN KAPASITAS SUMBER DAYA MANUSIA KESEHATAN		Tingkat Kepuasan Pegawai Terhadap Peningkatan Kapasitas SDM RS (RS AWS)	85%	1.011.002.800	770.000.000
1	02	003	1.02		<b>Pengembangan Mutu dan Peningkatan Kompetensi Teknis Sumber Daya Manusia Kesehatan Tingkat Daerah Provinsi</b>		<b>Capaian Kebutuhan SDM baik secara Kualitatif dan kuantitatif sesuai standar Kelas Rumah Sakit</b>	<b>85 Persen</b>	<b>1.011.002.800</b>	<b>770.000.000</b>
1	2	3	1.02	1	Peningkatan Kompetensi dan Kualifikasi Sumber Daya Manusia Kesehatan	Kota Samarinda, Samarinda Ulu, Sidodadi	Jumlah karyawan yang mengikuti pelatihan minimal 20 jam pertahun	706 Orang	1.011.002.800	770.000.000
<b>Unit Organisasi : 1.02.0.00.0.00.01.0000 Dinas Kesehatan</b>										
<b>Sub Unit Organisasi : 1.02.0.00.0.00.01.0010 RSUD dr. Kanujoso Djatiwibowo di Balikpapan</b>										
1					URUSAN PEMERINTAHAN WAJIB YANG BERKAITAN DENGAN PELAYANAN DASAR					
1	2				URUSAN PEMERINTAHAN BIDANG KESEHATAN				370.230.242.743	359.107.731.000
1	2	1			PROGRAM PENUNJANG URUSAN PEMERINTAHAN DAERAH PROVINSI		Skor kepuasan masyarakat terhadap urusan Bidang Kesehatan (RS Kanudjoso)	80%	347.844.898.000	336.368.962.000
1	02	001	1.01		<b>Perencanaan, Penganggaran, dan Evaluasi Kinerja Perangkat Daerah</b>		<b>Dokumen LKJIP Rumah Sakit</b>	<b>1 Dokumen</b>	<b>200.000.000</b>	-
1	2	1	1.01	7	Evaluasi Kinerja Perangkat Daerah	Semua Kabupaten/Kota, Semua Kecamatan, Semua Kelurahan Kota Balikpapan, Balikpapan Utara, Graha Indah	Terlaksananya rekapitulasi hasil kegiatan	12 Dokumen	200.000.000	-
1	02	001	1.02		<b>Administrasi Keuangan Perangkat Daerah</b>		<b>Capaian Program Penunjang Kegiatan Rumah Sakit yang terukur</b>	<b>100%</b>	<b>107.644.898.000</b>	<b>106.368.962.000</b>
1	2	1	1.02	1	Penyediaan Gaji dan Tunjangan ASN	Kota Balikpapan, Balikpapan Utara, Graha Indah	Jumlah Bulan Pemberian Gaji dan Tunjangan ASN	12 Bulan	107.644.898.000	106.368.962.000
1	02	001	1.10		<b>Peningkatan Pelayanan BLUD</b>		<b>Jumlah Kunjungan Pasien</b>	<b>191078 Pasien</b>	<b>240.000.000.000</b>	<b>225.000.000.000</b>
1	2	1	1.10	1	Pelayanan dan Penunjang Pelayanan BLUD	Kota Balikpapan, Balikpapan Utara, Graha Indah	Jenis pelayanan sesuai standar rumah sakit kelas B	20 Instalasi	240.000.000.000	225.000.000.000
1	2	2			PROGRAM PEMENUHAN UPAYA KESEHATAN PERORANGAN DAN UPAYA KESEHATAN MASYARAKAT		Pelayanan Kesehatan Sesuai Standar Akreditasi Pelayanan RS (SNARS) - (RS Kanudjoso)	0 Sertifikat	22.385.344.743	21.988.769.000
1	02	002	1.01		<b>Penyediaan Fasilitas Pelayanan, Sarana, Prasarana dan Alat Kesehatan untuk UKP Rujukan, UKM dan UKM Rujukan Tingkat Daerah Provinsi</b>		<b>Prosentase Rata-rata Kepatuhan Pelaksanaan Elemen Penilaian Akreditasi Rumah Sakit</b>	<b>85%</b>	<b>22.385.344.743</b>	<b>21.488.769.000</b>

Kode					Urusan/ Bidang Urusan Pemerintahan Daerah/Program/ Kegiatan	Lokasi	Indikator Kinerja	Target	Pagu Indikatif (Rp.)	Prakiraan Maju (Rp.)
1	2	2	1.01	10	Pengadaan Alat Kesehatan/Alat Penunjang Medik Fasilitas Layanan Kesehatan	Kota Balikpapan, Balikpapan Utara, Graha Indah	Tersedianya peralatan kesehatan dirumah sakit	7 Unit/Set	17.389.675.227	4.726.850.000
1	2	2	1.01	12	Pengadaaaan Prasarana Fasilitas Layanan Kesehatan	Kota Balikpapan, Balikpapan Utara, Graha Indah	Mesin pencacah limbah	1 Unit	4.995.669.516	1.500.000.000
<b>Unit Organisasi : 1.02.0.00.0.00.01.0000 Dinas Kesehatan</b>										
<b>Sub Unit Organisasi : 1.02.0.00.0.00.01.0011 Rumah Sakit Jiwa Daerah Atma Husada Mahakam</b>										
1					URUSAN PEMERINTAHAN WAJIB YANG BERKAITAN DENGAN PELAYANAN DASAR					
1	2				URUSAN PEMERINTAHAN BIDANG KESEHATAN				78.829.232.335	78.136.967.766
1	2	1			PROGRAM PENUNJANG URUSAN PEMERINTAHAN DAERAH PROVINSI		Skor kepuasan masyarakat terhadap urusan Bidang Kesehatan (RS Atma Husada)	86%	60.384.916.679	68.853.713.599
<b>1</b>	<b>02</b>	<b>001</b>	<b>1.01</b>		<b>Perencanaan, Penganggaran, dan Evaluasi Kinerja Perangkat Daerah</b>		<b>Nilai Lakip</b>	<b>78 Skor</b>	<b>16.982.000</b>	<b>79.590.000</b>
1	2	1	1.01	7	Evaluasi Kinerja Perangkat Daerah	Kota Samarinda, Samarinda Ilir, Sungai Dama	Jumlah Orang Yang Mengikuti Kegiatan Dalam Upaya Peningkatan Kualitas Kinerja	3 Orang	16.982.000	79.590.000
<b>1</b>	<b>02</b>	<b>001</b>	<b>1.02</b>		<b>Administrasi Keuangan Perangkat Daerah</b>		<b>Nilai Lakip</b>	<b>78 Skor</b>	<b>27.176.506.000</b>	<b>27.306.586.000</b>
1	2	1	1.02	1	Penyediaan Gaji dan Tunjangan ASN	Kota Samarinda, Samarinda Ilir, Sungai Dama	Jumlah Dokumen Penyediaan Gaji dan Tunjangan ASN	12 Dokumen	26.753.226.000	26.753.226.000
1	2	1	1.02	2	Penyediaan Administrasi Pelaksanaan Tugas ASN	Kota Samarinda, Samarinda Ilir, Sungai Dama	Jumlah Bulan Pelaksanaan Penatausahaan Keuangan SKPD Yang Dibayarkan	12 Bulan	237.480.000	367.560.000
1	2	1	1.02	3	Pelaksanaan Penatausahaan dan Pengujian/Verifikasi Keuangan SKPD	Kota Samarinda, Samarinda Ilir, Sungai Dama	Jumlah Orang Yang Melakukan Perjalanan Dinas Dalam Rangka Verifikasi dan Review Klaim Yankes	12 Kegiatan	100.800.000	100.800.000
1	2	1	1.02	5	Koordinasi dan Penyusunan Laporan Keuangan Akhir Tahun SKPD	Kota Samarinda, Samarinda Ilir, Sungai Dama	Jumlah Laporan Pendampingan dan Audit Internal Terhadap Draft Laporan Keuangan (APBD & BLUD)	2 Laporan	85.000.000	85.000.000
<b>1</b>	<b>02</b>	<b>001</b>	<b>1.05</b>		<b>Administrasi Kepegawaian Perangkat Daerah</b>		<b>Nilai Lakip</b>	<b>78 Skor</b>	<b>630.600.000</b>	<b>630.600.000</b>
1	2	1	1.05	2	Pengadaan Pakaian Dinas Beserta Atribut Kelengkapannya	Kota Samarinda, Samarinda Ilir, Sungai Dama	Jumlah Pengadaan Pakaian Dinas Yang Diadakan	1051 Stel	630.600.000	630.600.000
<b>1</b>	<b>02</b>	<b>001</b>	<b>1.06</b>		<b>Administrasi Umum Perangkat Daerah</b>		<b>Nilai Lakip</b>	<b>78 Skor</b>	<b>896.409.465</b>	<b>1.026.569.465</b>
1	2	1	1.06	1	Penyediaan Komponen Instalasi Listrik/Penerangan Bangunan Kantor	Kota Samarinda, Samarinda Ilir, Sungai Dama	Jumlah Jenis Komponen Listrik Yang Diadakan	2 Jenis	150.000.000	195.500.000
1	2	1	1.06	2	Penyediaan Peralatan dan Perlengkapan Kantor	Kota Samarinda, Samarinda Ilir, Sungai Dama	Jumlah Bahan Bakar Minyak Genset/Dexlite yang Diadakan	10000 Liter	239.459.465	301.699.465
							Jumlah Bulan Alat Tulis Kantor yang diadakan	12 Bulan		
							Jumlah Pelumas/Oli yang Diadakan	78 Liter		
1	2	1	1.06	3	Penyediaan Peralatan Rumah Tangga	Kota Samarinda, Samarinda Ilir, Sungai Dama	Jumlah Bulan Alat Kebersihan Yang Diadakan	12 Bulan	376.950.000	376.950.000
							Jumlah Pengisian Tabung Gas LPG Yang Diadakan	90 Tabung		

Kode					Urusan/ Bidang Urusan Pemerintahan Daerah/Program/ Kegiatan	Lokasi	Indikator Kinerja	Target	Pagu Indikatif (Rp.)	Prakiraan Maju (Rp.)
							Jumlah Pengisian Tabung Pemadam	30 Tabung		
1	2	1	1.06	5	Penyediaan Barang Cetak dan Penggandaan	Kota Samarinda, Samarinda Ilir, Sungai Dama	Jumlah Barang Cetak dan Penggandaan	260000 Lembar	130.000.000	152.420.000
							Jumlah Penggandaan/Fotocopy Yang Diadakan	0 Lembar		
<b>1</b>	<b>02</b>	<b>001</b>	<b>1.07</b>		<b>Pengadaan Barang Milik Daerah Penunjang Urusan Pemerintahan Daerah</b>		<b>Nilai Lakip</b>	<b>78 Skor</b>	<b>478.000.000</b>	<b>940.650.000</b>
1	2	1	1.07	6	Pengadaan Peralatan dan Mesin Lainnya	Kota Samarinda, Samarinda Ilir, Sungai Dama	Jumlah Daya Listrik Yang Diadakan	197000 kWh	478.000.000	940.650.000
<b>1</b>	<b>02</b>	<b>001</b>	<b>1.08</b>		<b>Penyediaan Jasa Penunjang Urusan Pemerintahan Daerah</b>		<b>Nilai Lakip</b>	<b>78 Skor</b>	<b>10.820.289.948</b>	<b>10.837.289.672</b>
1	2	1	1.08	1	Penyediaan Jasa Surat Menyurat	Kota Samarinda, Samarinda Ilir, Sungai Dama	Jumlah Bulan Jasa Paket Pengiriman Yang Diadakan	12 Bulan	28.000.276	45.000.000
							Jumlah Perangko Materai dan Benda Pos Lain yang diadakan	1300 Lembar		
1	2	1	1.08	2	Penyediaan Jasa Komunikasi, Sumber Daya Air dan Listrik	Kota Samarinda, Samarinda Ilir, Sungai Dama	Jumlah Bulan Pelaksanaan Jasa Komunikasi, Sumber Daya Air, Listrik, Telepon, dan Internet	12 Bulan	1.302.893.840	1.302.893.840
1	2	1	1.08	4	Penyediaan Jasa Pelayanan Umum Kantor	Kota Samarinda, Samarinda Ilir, Sungai Dama	Jumlah Bulan Penyediaan Gaji Non ASN	12 Bulan	9.489.395.832	9.489.395.832
<b>1</b>	<b>02</b>	<b>001</b>	<b>1.09</b>		<b>Pemeliharaan Barang Milik Daerah Penunjang Urusan Pemerintahan Daerah</b>		<b>Nilai Lakip</b>	<b>78 Skor</b>	<b>1.866.129.266</b>	<b>8.532.428.462</b>
1	2	1	1.09	1	Penyediaan Jasa Pemeliharaan, Biaya Pemeliharaan dan Pajak Kendaraan Perorangan Dinas atau Kendaraan Dinas Jabatan	Kota Samarinda, Samarinda Ilir, Sungai Dama	Bahan Bakar Kendaraan Ambulance/Dexlite	0 Liter	169.240.000	290.600.000
							Jumlah Bahan Bakar Minyak (Pertalite) Yang Diadakan	12005 Liter		
							Jumlah Kendaraan Dinas/Operasional Jabatan Yang Dipelihara	15 Unit		
1	2	1	1.09	2	Penyediaan Jasa Pemeliharaan, Biaya Pemeliharaan, Pajak dan Perizinan Kendaraan Dinas Operasional atau Lapangan	Kota Samarinda, Samarinda Ilir, Sungai Dama	Jumlah Kendaraan Dinas/Operasional Lapangan Yang Dipelihara	25 Unit	37.500.000	81.361.900
1	2	1	1.09	9	Pemeliharaan/Rehabilitasi Gedung Kantor dan Bangunan Lainnya	Kota Samarinda, Samarinda Ilir, Sungai Dama	Jumlah Gedung Kantor dan Bangunan Lainnya Yang Dilakukan Pemeliharaan	1 Gedung	1.659.389.266	8.160.466.562
<b>1</b>	<b>02</b>	<b>001</b>	<b>1.10</b>		<b>Peningkatan Pelayanan BLUD</b>		<b>Nilai Lakip</b>	<b>78 Skor</b>	<b>18.500.000.000</b>	<b>19.500.000.000</b>
1	2	1	1.10	1	Pelayanan dan Penunjang Pelayanan BLUD	Kota Samarinda, Samarinda Ilir, Sungai Dama	Jumlah Bulan Belanja Pelayanan dan Pendukung Pelayanan	12 Bulan	18.500.000.000	19.500.000.000
1	2	2			PROGRAM PEMENUHAN UPAYA KESEHATAN PERORANGAN DAN UPAYA KESEHATAN MASYARAKAT		Presentase Capaian nilai indikator mutu pelayanan (Atma Husada)	91%	18.416.876.046	8.283.254.167
<b>1</b>	<b>02</b>	<b>002</b>	<b>1.01</b>		<b>Penyediaan Fasilitas Pelayanan, Sarana, Prasarana dan Alat Kesehatan untuk UKP Rujukan, UKM dan UKM Rujukan Tingkat Daerah Provinsi</b>		<b>Nilai SPM</b>	<b>87.5 %</b>	<b>17.949.126.046</b>	<b>7.333.254.167</b>

Kode					Urusan/ Bidang Urusan Pemerintahan Daerah/Program/ Kegiatan	Lokasi	Indikator Kinerja	Target	Pagu Indikatif (Rp.)	Prakiraan Maju (Rp.)
1	2	2	1.01	10	Pengadaan Alat Kesehatan/Alat Penunjang Medik Fasilitas Layanan Kesehatan	Kota Samarinda, Samarinda Ilir, Sungai Dama	Jumlah Jenis Alat Kesehatan dan Penunjang Medik Rumah Sakit Yang Diadakan	5 Jenis	16.173.572.794	4.264.621.289
1	2	2	1.01	16	Pengadaan Barang Penunjang Operasional Rumah Sakit	Kota Samarinda, Samarinda Ilir, Sungai Dama	Jumlah Bulan Pengadaan Peralatan Kebersihan dan Bahan Pembersih Yang Diadakan	12 Bulan	235.500.000	400.000.000
							Jumlah Tabung Gas Yang Diadakan	100 Tabung		
1	2	2	1.01	17	Pemeliharaan Alat Kesehatan/Alat Penunjang Medik Fasilitas Layanan Kesehatan	Kota Samarinda, Samarinda Ilir, Sungai Dama	Jumlah Alat Kesehatan Rumah Sakit Yang Dipelihara	351 Unit	340.000.000	381.000.000
1	2	2	1.01	19	Pemeliharaan Prasarana Fasilitas Layanan Kesehatan	Kota Samarinda, Samarinda Ilir, Sungai Dama	Jumlah Prasarana Fasilitas Layanan Kesehatan Yang Terpelihara	2 Fasilitas	1.200.053.252	2.287.632.878
<b>1</b>	<b>02</b>	<b>002</b>	<b>1.02</b>		<b>Penyediaan Layanan Kesehatan untuk UKP Rujukan, UKM dan UKM Rujukan Tingkat Daerah Provinsi</b>		<b>Nilai SPM</b>	<b>87.5 %</b>	<b>467.750.000</b>	<b>950.000.000</b>
1	2	2	1.02	13	Pengelolaan Pelayanan Kesehatan Orang dengan Masalah Kesehatan Jiwa (ODMK)	Kota Samarinda, Samarinda Ilir, Sungai Dama	Jumlah Linen Yang Diadakan	1493 Lembar	327.750.000	700.000.000
1	2	2	1.02	15	Pengelolaan Pelayanan Kesehatan Khusus	Kota Samarinda, Samarinda Ilir, Sungai Dama	Jumlah Survei Pelayanan Kesehatan Jiwa	7 Kegiatan	140.000.000	250.000.000
1	2	3			PROGRAM PENINGKATAN KAPASITAS SUMBER DAYA MANUSIA KESEHATAN		Persentase SDM terlatih 20 jam pertahun (Atma Husada)	86%	27.439.610	1.000.000.000
<b>1</b>	<b>02</b>	<b>003</b>	<b>1.02</b>		<b>Pengembangan Mutu dan Peningkatan Kompetensi Teknis Sumber Daya Manusia Kesehatan Tingkat Daerah Provinsi</b>		<b>Capaian Kompetensi Pegawai</b>	<b>91%</b>	<b>27.439.610</b>	<b>1.000.000.000</b>
1	2	3	1.02	1	Peningkatan Kompetensi dan Kualifikasi Sumber Daya Manusia Kesehatan	Kota Samarinda, Samarinda Ilir, Sungai Dama	Jumlah Pegawai Yang Mengikuti Bimtek	160 Orang	27.439.610	1.000.000.000
<b>Unit Organisasi : 1.03.1.04.5.05.01.0000 Dinas Pekerjaan Umum, Penataan Ruang dan Perumahan Rakyat</b>										
<b>Sub Unit Organisasi : 1.03.1.04.0.00.01.0002 UPTD Pemeliharaan Infrastruktur Pekerjaan Umum Wilayah I</b>										
1					URUSAN PEMERINTAHAN WAJIB YANG BERKAITAN DENGAN PELAYANAN DASAR					
1	3				URUSAN PEMERINTAHAN BIDANG PEKERJAAN UMUM DAN PENATAAN RUANG				37.350.000.000	65.487.724.560
1	3	1			PROGRAM PENUNJANG URUSAN PEMERINTAHAN DAERAH PROVINSI		Skor kepuasan masyarakat terhadap urusan bidang pekerjaan umum	90%	6.350.000.000	6.487.724.560
<b>1</b>	<b>03</b>	<b>001</b>	<b>1.02</b>		<b>Administrasi Keuangan Perangkat Daerah</b>		<b>Tercapainya Pelaksanaan Administrasi Perkantoran</b>	<b>100%</b>	<b>438.440.000</b>	<b>438.440.000</b>
1	3	1	1.02	2	Penyediaan Administrasi Pelaksanaan Tugas ASN	Kota Balikpapan, Semua Kecamatan, Semua Kelurahan	Jumlah Bulan Penyediaan Honorarium ASN	12 Bulan	438.440.000	438.440.000
<b>1</b>	<b>03</b>	<b>001</b>	<b>1.05</b>		<b>Administrasi Kepegawaian Perangkat Daerah</b>		<b>Tercapainya Kualitas Kepegawaian</b>	<b>100%</b>	<b>171.295.000</b>	<b>301.650.000</b>
1	3	1	1.05	2	Pengadaan Pakaian Dinas Beserta Atribut Kelengkapannya	Kota Balikpapan, Semua Kecamatan, Semua Kelurahan	Jumlah Pakaian Dinas Harian, Pakaian Batik, Pakaian Olah Raga dan Pakaian Lengkap Satpam	74 Stel	121.295.000	121.650.000
1	3	1	1.05	11	Bimbingan Teknis Implementasi Peraturan Perundang-Undangan	Kota Balikpapan, Semua Kecamatan, Semua Kelurahan	Jumlah Pegawai yang Memperoleh Bimbingan Teknis	50 Orang	50.000.000	180.000.000
<b>1</b>	<b>03</b>	<b>001</b>	<b>1.06</b>		<b>Administrasi Umum Perangkat Daerah</b>		<b>Terpenuhinya Sarana dan Prasarana Kantor</b>	<b>100%</b>	<b>812.709.245</b>	<b>1.214.600.000</b>
1	3	1	1.06	1	Penyediaan Komponen Instalasi Listrik/Penerangan Bangunan Kantor	Kota Balikpapan, Semua Kecamatan, Semua Kelurahan	Jumlah Bulan Penyediaan Komponen Instalasi	12 Bulan	25.199.020	45.000.000

Kode					Urusan/ Bidang Urusan Pemerintahan Daerah/Program/ Kegiatan	Lokasi	Indikator Kinerja	Target	Pagu Indikatif (Rp.)	Prakiraan Maju (Rp.)
							Listrik/Penerangan Bangunan Kantor			
1	3	1	1.06	4	Penyediaan Bahan Logistik Kantor	Kota Balikpapan, Semua Kecamatan, Semua Kelurahan	Jumlah Bulan Penyediaan Alat Tulis Kantor	12 Bulan	134.212.225	200.000.000
1	3	1	1.06	5	Penyediaan Barang Cetak dan Penggandaan	Kota Balikpapan, Semua Kecamatan, Semua Kelurahan	Jumlah Bulan Penyediaan Barang Cetak dan Penggandaan	12 Bulan	34.070.000	230.000.000
1	3	1	1.06	6	Penyediaan Bahan Bacaan dan Peraturan Perundang-undangan	Kota Balikpapan, Semua Kecamatan, Semua Kelurahan	Jumlah Bulan Penyediaan bahan bacaan dan Peraturan Perundang undangan yang diadakan	12 Bulan	9.600.000	9.600.000
1	3	1	1.06	9	Penyelenggaraan Rapat Koordinasi dan Konsultasi SKPD	Kota Balikpapan, Semua Kecamatan, Semua Kelurahan	Jumlah Bulan Pelaksanaan Koordinasi Luar dan Dalam Daerah	12 Bulan	609.628.000	730.000.000
<b>1</b>	<b>03</b>	<b>001</b>	<b>1.07</b>		<b>Pengadaan Barang Milik Daerah Penunjang Urusan Pemerintah Daerah</b>		<b>Terpenuhinya Sarana dan Prasarana Kantor</b>	<b>100%</b>	<b>1.500.000.000</b>	<b>1.000.000.000</b>
1	3	1	1.07	3	Pengadaan Alat Besar	Kota Balikpapan, Semua Kecamatan, Semua Kelurahan	Jumlah Pengadaan Peralatan Besar	2 Unit	1.500.000.000	1.000.000.000
<b>1</b>	<b>03</b>	<b>001</b>	<b>1.08</b>		<b>Penyediaan Jasa Penunjang Urusan Pemerintahan Daerah</b>		<b>Terpenuhinya Sarana dan Prasarana Kantor</b>	<b>100%</b>	<b>1.607.259.618</b>	<b>1.628.594.560</b>
1	3	1	1.08	1	Penyediaan Jasa Surat Menyurat	Kota Balikpapan, Semua Kecamatan, Semua Kelurahan	Penyediaan Jasa Administrasi Surat Menyurat	12 Bulan	6.000.000	8.000.000
1	3	1	1.08	2	Penyediaan Jasa Komunikasi, Sumber Daya Air dan Listrik	Kota Balikpapan, Semua Kecamatan, Semua Kelurahan	Jumlah Bulan Penyediaan Jasa Komunikasi, Sumber Daya Air dan Listrik	12 Bulan	330.665.058	350.000.000
1	3	1	1.08	4	Penyediaan Jasa Pelayanan Umum Kantor	Kota Balikpapan, Semua Kecamatan, Semua Kelurahan	Jumlah Bulan Penyediaan Honorarium Non ASN	35 Orang	1.270.594.560	1.270.594.560
<b>1</b>	<b>03</b>	<b>001</b>	<b>1.09</b>		<b>Pemeliharaan Barang Milik Daerah Penunjang Urusan Pemerintahan Daerah</b>		<b>Terpenuhinya Sarana dan Prasarana Kantor</b>	<b>100%</b>	<b>1.820.296.137</b>	<b>1.904.440.000</b>
1	3	1	1.09	2	Penyediaan Jasa Pemeliharaan, Biaya Pemeliharaan, Pajak dan Perizinan Kendaraan Dinas Operasional atau Lapangan	Kota Balikpapan, Semua Kecamatan, Semua Kelurahan	Jumlah Jasa Perizinan Kendaraan Dinas/Operasional Roda 2, Roda 4, Roda 6 dan Roda 10	12 Bulan	90.000.000	167.800.000
1	3	1	1.09	3	Penyediaan Jasa Pemeliharaan, Biaya Pemeliharaan dan Perizinan Alat Besar	Kota Balikpapan, Semua Kecamatan, Semua Kelurahan	Jumlah Jasa Pemeliharaan Kendaraan Dinas/Operasional Roda 2, Roda 4, Roda 6 Roda 10 dan Alat Berat	21 Unit	1.040.000.000	1.250.000.000
1	3	1	1.09	6	Pemeliharaan Peralatan dan Mesin Lainnya	Kota Balikpapan, Semua Kecamatan, Semua Kelurahan	Jumlah Bulan Jasa Pemeliharaan Alat Kantor	12 Bulan	50.270.000	40.000.000
1	3	1	1.09	9	Pemeliharaan/Rehabilitasi Gedung Kantor dan Bangunan Lainnya	Kota Balikpapan, Semua Kecamatan, Semua Kelurahan	Jumlah Bangunan dan Gedung yang dipelihara/direhabilitasi	1846 M2	640.026.137	446.640.000
1	3	2			PROGRAM PENGELOLAAN SUMBER DAYA AIR (SDA)		Persentase Capaian Layanan SDA	76%	5.000.000.000	12.500.000.000
<b>1</b>	<b>03</b>	<b>002</b>	<b>1.01</b>		<b>Pengelolaan SDA dan Bangunan Pengaman Pantai pada Wilayah Sungai Lintas Daerah Kabupaten/Kota</b>		<b>Luas Genangan Banjir yang berkurang</b>	<b>44.16 Ha</b>	<b>500.000.000</b>	<b>1.500.000.000</b>
1	3	2	1.01	56	Operasi dan Pemeliharaan Polder/Kolam Retensi	Kota Balikpapan, Semua Kecamatan, Semua Kelurahan	Polder/Kolam Retensi yang di pelihara	2 Lokasi	500.000.000	1.500.000.000
						Kab. Penajam Paser Utara, Semua Kecamatan, Semua Kelurahan				
<b>1</b>	<b>03</b>	<b>002</b>	<b>1.02</b>		<b>Pengembangan dan Pengelolaan Sistem Irigasi Primer dan Sekunder pada Daerah Irigasi yang</b>		<b>Panjang Jaringan Irigasi dalam Kondisi Baik</b>	<b>336 Meter</b>	<b>4.500.000.000</b>	<b>11.000.000.000</b>



Kode					Urusan/ Bidang Urusan Pemerintahan Daerah/Program/ Kegiatan	Lokasi	Indikator Kinerja	Target	Pagu Indikatif (Rp.)	Prakiraan Maju (Rp.)
					<b>Luasnya 1000 Ha - 3000 Ha dan Daerah Irigasi Lintas Daerah Kabupaten/Kota</b>					
1	3	2	1.02	14	Rehabilitasi Jaringan Irigasi Permukaan	Kota Balikpapan, Semua Kecamatan, Semua Kelurahan	Jumlah D.I yang Dipelihara/DIrehabilitasi	5 D.I	4.500.000.000	11.000.000.000
						Kab. Penajam Paser Utara, Semua Kecamatan, Semua Kelurahan				
1	3	8			PROGRAM PENATAAN BANGUNAN GEDUNG		Bangunan gedung yang tertata	94%	1.000.000.000	1.500.000.000
<b>1</b>	<b>03</b>	<b>008</b>	<b>1.01</b>		<b>Penetapan dan Penyelenggaraan Bangunan Gedung untuk Kepentingan Strategis Daerah Provinsi</b>		<b>Tercapainya jumlah bangunan gedung yang ditata</b>	<b>11 unit</b>	<b>1.000.000.000</b>	<b>1.500.000.000</b>
1	3	8	1.01	1	Perencanaan, Pembangunan, Pengawasan dan Pemanfaatan Bangunan Gedung untuk Kepentingan Strategis Daerah Provinsi	Kota Balikpapan, Semua Kecamatan, Semua Kelurahan	Sarana dan prasarana yang direhabilitasi	90 M2	1.000.000.000	1.500.000.000
1	3	10			PROGRAM PENYELENGGARAAN JALAN		Tingkat Kemantapan Jalan Provinsi	76%	25.000.000.000	45.000.000.000
<b>1</b>	<b>03</b>	<b>010</b>	<b>1.01</b>		<b>Penyelenggaraan Jalan Provinsi</b>		<b>Panjang Jalan Dengan Kondisi Mantap</b>	<b>681.61 Km</b>	<b>25.000.000.000</b>	<b>45.000.000.000</b>
1	3	10	1.01	9	Rehabilitasi Jalan	Kab. Kutai Kartanegara, Semua Kecamatan, Semua Kelurahan	Panjang Jalan yang direhabilitasi	7 Km	12.342.924.000	25.000.000.000
						Kab. Paser, Semua Kecamatan, Semua Kelurahan				
						Kota Balikpapan, Semua Kecamatan, Semua Kelurahan				
						Kab. Penajam Paser Utara, Semua Kecamatan, Semua Kelurahan				
1	3	10	1.01	11	Pemeliharaan Rutin Jalan	Kab. Kutai Kartanegara, Semua Kecamatan, Semua Kelurahan	Panjang Jalan yang dipelihara	20 Km	10.657.076.000	16.500.000.000
						Kab. Paser, Semua Kecamatan, Semua Kelurahan				
						Kota Balikpapan, Semua Kecamatan, Semua Kelurahan				
						Kab. Penajam Paser Utara, Semua Kecamatan, Semua Kelurahan				
1	3	10	1.01	19	Pemeliharaan Rutin Jembatan	Kab. Paser, Semua Kecamatan, Semua Kelurahan	Jumlah Jembatan yang dipelihara	6 Jembatan	2.000.000.000	3.500.000.000
						Kota Balikpapan, Semua Kecamatan, Semua Kelurahan				
						Kab. Penajam Paser Utara, Semua Kecamatan, Semua Kelurahan				
<b>Unit Organisasi : 1.03.1.04.5.05.01.0000 Dinas Pekerjaan Umum, Penataan Ruang dan Perumahan Rakyat</b>										
<b>Sub Unit Organisasi : 1.03.1.04.0.00.01.0003 UPTD Pemeliharaan Infrastruktur Pekerjaan Umum Wilayah II</b>										
1					URUSAN PEMERINTAHAN WAJIB YANG BERKAITAN DENGAN PELAYANAN DASAR					
1	3				URUSAN PEMERINTAHAN BIDANG PEKERJAAN UMUM DAN PENATAAN RUANG				59.228.289.932	62.583.362.365
1	3	1			PROGRAM PENUNJANG URUSAN PEMERINTAHAN DAERAH PROVINSI		Skor kepuasan masyarakat terhadap urusan bidang pekerjaan umum	90%	12.327.315.997	7.440.412.140
<b>1</b>	<b>03</b>	<b>001</b>	<b>1.02</b>		<b>Administrasi Keuangan Perangkat Daerah</b>		<b>Tercapainya Pelaksanaan Administrasi Perkantoran</b>	<b>100%</b>	<b>652.520.000</b>	<b>1.954.238.232</b>



Kode					Urusan/ Bidang Urusan Pemerintahan Daerah/Program/ Kegiatan	Lokasi	Indikator Kinerja	Target	Pagu Indikatif (Rp.)	Prakiraan Maju (Rp.)
1	3	1	1.02	2	Penyediaan Administrasi Pelaksanaan Tugas ASN	Kota Samarinda, Semua Kecamatan, Semua Kelurahan	Jumlah Bulan Penyediaan Honorarium Pejabat Pengelola Keuangan Daerah (UPTD II)	12 Bulan	652.520.000	1.954.238.232
<b>1</b>	<b>03</b>	<b>001</b>	<b>1.05</b>		<b>Administrasi Kepegawaian Perangkat Daerah</b>		<b>Tercapainya Kualitas Kepegawaian</b>	<b>100%</b>	<b>444.792.000</b>	<b>468.432.000</b>
1	3	1	1.05	2	Pengadaan Pakaian Dinas Beserta Atribut Kelengkapannya	Kota Samarinda, Semua Kecamatan, Semua Kelurahan	Jumlah Pakaian Dinas Harian, Korpri, Olah Raga dan Pakaian Lengkap Satpam (UPTD II)	224 Stel	251.832.000	275.472.000
1	3	1	1.05	11	Bimbingan Teknis Implementasi Peraturan Perundang-Undangan	Kota Samarinda, Semua Kecamatan, Semua Kelurahan	Jumlah Pegawai yang Memperoleh Bimbingan Teknis (UPTD II)	36 Orang	192.960.000	192.960.000
<b>1</b>	<b>03</b>	<b>001</b>	<b>1.06</b>		<b>Administrasi Umum Perangkat Daerah</b>		<b>Terpenuhinya Sarana dan Prasarana Kantor</b>	<b>100%</b>	<b>1.185.357.474</b>	<b>1.547.815.962</b>
1	3	1	1.06	1	Penyediaan Komponen Instalasi Listrik/Penerangan Bangunan Kantor	Kota Samarinda, Semua Kecamatan, Semua Kelurahan	Jumlah Komponen Instalasi Listrik/penerangan Bangunan Kantor (UPTD II)	12 Bulan	57.972.674	57.972.674
1	3	1	1.06	2	Penyediaan Peralatan dan Perlengkapan Kantor	Kota Samarinda, Semua Kecamatan, Semua Kelurahan	Jumlah Penyediaan Peralatan dan Kelengkapan Kantor (UPTD II)	97 Unit	360.807.000	441.660.900
1	3	1	1.06	4	Penyediaan Bahan Logistik Kantor	Kota Samarinda, Semua Kecamatan, Semua Kelurahan	Jumlah Penyediaan Bahan Logistik/persediaan Kantor (UPTD II)	12 Bulan	118.081.055	399.685.643
1	3	1	1.06	5	Penyediaan Barang Cetak dan Penggandaan	Kota Samarinda, Semua Kecamatan, Semua Kelurahan	Penyediaan Barang Cetak dan Penggandaan (UPTD II)	12 Bulan	37.096.745	37.096.745
1	3	1	1.06	6	Penyediaan Bahan Bacaan dan Peraturan Perundang-undangan	Kota Samarinda, Semua Kecamatan, Semua Kelurahan	Jumlah Bulan Penyediaan Bahan Bacaan dan Peraturan Perundang-undangan (UPTD II)	12 Bulan	11.520.000	11.520.000
1	3	1	1.06	9	Penyelenggaraan Rapat Koordinasi dan Konsultasi SKPD	Semua Kabupaten/Kota, Semua Kecamatan, Semua Kelurahan	Jumlah Pelaksanaan Koordinasi, Konsultasi dan Pengawasan Luar dan Dalam Daerah (UPTD II)	12 Bulan	599.880.000	599.880.000
						Kab. Kutai Kartanegara, Semua Kecamatan, Semua Kelurahan				
						Kab. Kutai Barat, Semua Kecamatan, Semua Kelurahan				
						Kota Balikpapan, Semua Kecamatan, Semua Kelurahan				
						Kota Samarinda, Semua Kecamatan, Semua Kelurahan				
						Kab. Mahakam Ulu, Semua Kecamatan, Semua Kelurahan				
<b>1</b>	<b>03</b>	<b>001</b>	<b>1.07</b>		<b>Pengadaan Barang Milik Daerah Penunjang Urusan Pemerintah Daerah</b>		<b>Terpenuhinya Sarana dan Prasarana Kantor</b>	<b>100%</b>	<b>6.164.621.100</b>	<b>2.202.125.000</b>
1	3	1	1.07	2	Pengadaan Kendaraan Dinas Operasional atau Lapangan	Kota Samarinda, Semua Kecamatan, Semua Kelurahan	Jumlah Kendaraan Operasional Roda 2 dan Roda 4 (UPTD II)	3 Unit	953.420.000	73.340.000
1	3	1	1.07	3	Pengadaan Alat Besar	Kota Samarinda, Semua Kecamatan, Semua Kelurahan	Jumlah Pengadaan Peralatan Besar (UPTD II)	3 Unit	4.993.313.600	2.000.000.000
1	3	1	1.07	5	Pengadaan Mebel	Kota Samarinda, Semua Kecamatan, Semua Kelurahan	Jumlah Pengadaan Mebel	42 Unit	217.887.500	128.785.000
<b>1</b>	<b>03</b>	<b>001</b>	<b>1.08</b>		<b>Penyediaan Jasa Penunjang Urusan Pemerintahan Daerah</b>		<b>Terpenuhinya Sarana dan Prasarana Kantor</b>	<b>100%</b>	<b>2.591.682.223</b>	<b>387.452.946</b>

Kode					Urusan/ Bidang Urusan Pemerintahan Daerah/Program/ Kegiatan	Lokasi	Indikator Kinerja	Target	Pagu Indikatif (Rp.)	Prakiraan Maju (Rp.)
1	3	1	1.08	1	Penyediaan Jasa Surat Menyurat	Kota Samarinda, Semua Kecamatan, Semua Kelurahan	Penyediaan Jasa Administrasi Surat Menyurat (UPTD II)	12 Bulan	12.000.000	12.000.000
1	3	1	1.08	2	Penyediaan Jasa Komunikasi, Sumber Daya Air dan Listrik	Kota Samarinda, Semua Kecamatan, Semua Kelurahan	Jumlah Bulan Penyediaan Jasa Komunikasi, Sumber Daya Air dan Listrik (UPTD II)	12 Bulan	357.231.623	268.202.946
1	3	1	1.08	4	Penyediaan Jasa Pelayanan Umum Kantor	Kota Samarinda, Semua Kecamatan, Semua Kelurahan	Jumlah Jasa Tenaga Non ASN (UPTD II)	58 Orang	2.222.450.600	107.250.000
<b>1</b>	<b>03</b>	<b>001</b>	<b>1.09</b>		<b>Pemeliharaan Barang Milik Daerah Penunjang Urusan Pemerintahan Daerah</b>		<b>Terpeliharannya Sarana dan Prasarana Kantor</b>	<b>100%</b>	<b>1.288.343.200</b>	<b>880.348.000</b>
1	3	1	1.09	2	Penyediaan Jasa Pemeliharaan, Biaya Pemeliharaan, Pajak dan Perizinan Kendaraan Dinas Operasional atau Lapangan	Kota Samarinda, Semua Kecamatan, Semua Kelurahan	Jumlah Jasa Pemeliharaan dan Perizinan Kendaraan Dinas/Operasional Roda 2, Roda 4, Roda 6 dan Roda 10 (UPTD II)	34 Unit	439.870.000	229.870.000
1	3	1	1.09	3	Penyediaan Jasa Pemeliharaan, Biaya Pemeliharaan dan Perizinan Alat Besar	Kota Samarinda, Semua Kecamatan, Semua Kelurahan	Jumlah Pemeliharaan Alat Berat (UPTD II)	40 Unit	223.480.000	223.480.000
1	3	1	1.09	6	Pemeliharaan Peralatan dan Mesin Lainnya	Kota Samarinda, Semua Kecamatan, Semua Kelurahan	Jumlah Bulan Jasa Pemeliharaan Alat Kantor (UPTD II)	12 Bulan	39.000.000	39.000.000
1	3	1	1.09	9	Pemeliharaan/Rehabilitasi Gedung Kantor dan Bangunan Lainnya	Kota Samarinda, Semua Kecamatan, Semua Kelurahan	Jumlah Bangunan dan Gedung yang dipelihara/direhabilitasi (UPTD II)	3 Unit	585.993.200	387.998.000
1	3	2			PROGRAM PENGELOLAAN SUMBER DAYA AIR (SDA)		Persentase Capaian Layanan SDA	76%	8.955.792.016	9.301.336.016
<b>1</b>	<b>03</b>	<b>002</b>	<b>1.01</b>		<b>Pengelolaan SDA dan Bangunan Pengaman Pantai pada Wilayah Sungai Lintas Daerah Kabupaten/Kota</b>		<b>Luas Genangan Banjir yang berkurang</b>	<b>44.16 Ha</b>	<b>955.792.016</b>	<b>955.792.016</b>
1	3	2	1.01	49	Operasi dan Pemeliharaan Embung dan Penampung Air Lainnya	Kota Samarinda, Semua Kecamatan, Semua Kelurahan	Embung dan Penampungan air Lainnya yang Dipelihara (UPTD II)	1 Lokasi	556.376.800	556.376.800
1	3	2	1.01	56	Operasi dan Pemeliharaan Polder/Kolam Retensi	Kota Samarinda, Semua Kecamatan, Semua Kelurahan	Polder/Kolam Retensi yang Dipelihara (UPTD II)	1 Lokasi	399.415.216	399.415.216
<b>1</b>	<b>03</b>	<b>002</b>	<b>1.02</b>		<b>Pengembangan dan Pengelolaan Sistem Irigasi Primer dan Sekunder pada Daerah Irigasi yang Luasnya 1000 Ha - 3000 Ha dan Daerah Irigasi Lintas Daerah Kabupaten/Kota</b>		<b>Panjang Jaringan Irigasi dalam Kondisi Baik</b>	<b>336 Meter</b>	<b>8.000.000.000</b>	<b>8.345.544.000</b>
1	3	2	1.02	14	Rehabilitasi Jaringan Irigasi Permukaan	Kab. Kutai Kartanegara, Semua Kecamatan, Semua Kelurahan	Jumlah Daerah Irigasi yang Direhabilitasi (UPTD II)	26 D.I.	8.000.000.000	8.345.544.000
						Kab. Kutai Barat, Semua Kecamatan, Semua Kelurahan				
						Kota Samarinda, Semua Kecamatan, Semua Kelurahan				
1	3	6			PROGRAM PENGELOLAAN DAN PENGEMBANGAN SISTEM DRAINASE		Persentase Capaian Layanan SDA	76%	3.547.656.000	1.258.737.944
<b>1</b>	<b>03</b>	<b>006</b>	<b>1.01</b>		<b>Pengelolaan dan Pengembangan Sistem Drainase yang Terhubung Langsung dengan Sungai Lintas Daerah Kabupaten/Kota dan Kawasan Strategis Provinsi</b>		<b>Jumlah sistem drainase yang terhubung di kawasan strategis dan sistem sungai provinsi Kalimantan Timur</b>	<b>2 sistem</b>	<b>3.547.656.000</b>	<b>1.258.737.944</b>
1	3	6	1.01	6	Operasi dan Pemeliharaan Sistem Drainase	Kota Samarinda, Semua Kecamatan, Semua Kelurahan	Panjang Drainase yang Dipelihara (UPTD II)	12300 Meter	3.547.656.000	1.258.737.944
1	3	10			PROGRAM PENYELENGGARAAN JALAN		Tingkat Kemantapan Jalan Provinsi	76%	34.397.525.919	44.582.876.265

Kode				Urusan/ Bidang Urusan Pemerintahan Daerah/Program/ Kegiatan	Lokasi	Indikator Kinerja	Target	Pagu Indikatif (Rp.)	Prakiraan Maju (Rp.)	
1	03	010	1.01		<b>Penyelenggaraan Jalan Provinsi</b>	<b>Panjang Jalan Dengan Kondisi Mantap</b>	<b>681.61 Km</b>	<b>34.397.525.919</b>	<b>44.582.876.265</b>	
1	3	10	1.01	9	Rehabilitasi Jalan	Kab. Kutai Kartanegara, Semua Kecamatan, Semua Kelurahan	Panjang Jalan yang Direhabilitasi (UPTD II)	3 KM	19.063.790.876	28.903.769.455
						Kota Samarinda, Semua Kecamatan, Semua Kelurahan				
1	3	10	1.01	11	Pemeliharaan Rutin Jalan	Kab. Kutai Kartanegara, Semua Kecamatan, Semua Kelurahan	Panjang Jalan yang Dipelihara (UPTD II)	10 KM	7.088.922.848	7.632.952.840
						Kota Samarinda, Semua Kecamatan, Semua Kelurahan				
1	3	10	1.01	19	Pemeliharaan Rutin Jembatan	Kab. Kutai Kartanegara, Semua Kecamatan, Semua Kelurahan	Jumlah Jembatan yang Dipelihara (UPTD II)	28 Buah	8.244.812.195	8.046.153.970
						Kota Samarinda, Semua Kecamatan, Semua Kelurahan				
<b>Unit Organisasi : 1.03.1.04.5.05.01.0000 Dinas Pekerjaan Umum, Penataan Ruang dan Perumahan Rakyat</b>										
<b>Sub Unit Organisasi : 1.03.1.04.0.00.01.0004 UPTD Pemeliharaan Infrastruktur Pekerjaan Umum Wilayah III</b>										
1					URUSAN PEMERINTAHAN WAJIB YANG BERKAITAN DENGAN PELAYANAN DASAR					
1	3				URUSAN PEMERINTAHAN BIDANG PEKERJAAN UMUM DAN PENATAAN RUANG			66.839.750.501	49.827.500.000	
1	3	1			PROGRAM PENUNJANG URUSAN PEMERINTAHAN DAERAH PROVINSI		Skor kepuasan masyarakat terhadap urusan bidang pekerjaan umum	90%	16.987.160.000	6.694.031.608
<b>1</b>	<b>03</b>	<b>001</b>	<b>1.02</b>		<b>Administrasi Keuangan Perangkat Daerah</b>		<b>Tercapainya Pelaksanaan Administrasi Perkantoran</b>	<b>100%</b>	<b>488.720.000</b>	<b>495.830.000</b>
1	3	1	1.02	2	Penyediaan Administrasi Pelaksanaan Tugas ASN	Kab. Berau, Semua Kecamatan, Semua Kelurahan	Jumlah Bulan Penyediaan Honorarium Pejabat Pengelola Keuangan Daerah	12 Bulan	488.720.000	495.830.000
						Kab. Kutai Timur, Semua Kecamatan, Semua Kelurahan				
<b>1</b>	<b>03</b>	<b>001</b>	<b>1.05</b>		<b>Administrasi Kepegawaian Perangkat Daerah</b>		<b>Tercapainya Kualitas Kepegawaian</b>	<b>100%</b>	<b>363.400.000</b>	<b>161.500.000</b>
1	3	1	1.05	2	Pengadaan Pakaian Dinas Beserta Atribut Kelengkapannya	Kab. Berau, Semua Kecamatan, Semua Kelurahan	Jumlah Penyediaan Pakaian Dinas Harian	295 Stel	278.400.000	55.250.000
						Kab. Kutai Timur, Semua Kecamatan, Semua Kelurahan				
1	3	1	1.05	11	Bimbingan Teknis Implementasi Peraturan Perundang-Undangan	Kab. Berau, Semua Kecamatan, Semua Kelurahan	Jumlah Pegawai yang memperoleh Bimbingan Teknis, pendidikan dan pelatihan formal ( Orang )	20 Orang	85.000.000	106.250.000
						Kab. Kutai Timur, Semua Kecamatan, Semua Kelurahan				
<b>1</b>	<b>03</b>	<b>001</b>	<b>1.06</b>		<b>Administrasi Umum Perangkat Daerah</b>		<b>Terpenuhinya Sarana dan Prasarana Kantor</b>	<b>100%</b>	<b>1.000.589.009</b>	<b>1.134.801.118</b>
1	3	1	1.06	1	Penyediaan Komponen Instalasi Listrik/Penerangan Bangunan Kantor	Kab. Berau, Semua Kecamatan, Semua Kelurahan	Jumlah Bulan Penyediaan Komponen Instalasi Listrik/Penerangan Bangunan Kantor	12 bulan	49.822.914	49.822.914
						Kab. Kutai Timur, Semua Kecamatan, Semua Kelurahan				
1	3	1	1.06	2	Penyediaan Peralatan dan Perlengkapan Kantor	Kab. Berau, Semua Kecamatan, Semua Kelurahan	Jumlah peralatan dan perlengkapan kantor yang diadakan ( Unit )	4 Unit	79.407.500	68.361.000

Kode					Urusan/ Bidang Urusan Pemerintahan Daerah/Program/ Kegiatan	Lokasi	Indikator Kinerja	Target	Pagu Indikatif (Rp.)	Prakiraan Maju (Rp.)
						Kab. Kutai Timur, Semua Kecamatan, Semua Kelurahan				
1	3	1	1.06	3	Penyediaan Peralatan Rumah Tangga	Kab. Berau, Semua Kecamatan, Semua Kelurahan	Jumlah Bulan Penyediaan Peralatan Kebersihan dan Bahan Pembersih	12 Bulan	83.546.200	83.546.200
						Kab. Kutai Timur, Semua Kecamatan, Semua Kelurahan				
1	3	1	1.06	4	Penyediaan Bahan Logistik Kantor	Kab. Berau, Semua Kecamatan, Semua Kelurahan	Jumlah Bulan Penyediaan Alat Tulis Kantor	12 Bulan	59.997.230	59.997.230
						Kab. Kutai Timur, Semua Kecamatan, Semua Kelurahan				
1	3	1	1.06	5	Penyediaan Barang Cetak dan Penggandaan	Kab. Berau, Semua Kecamatan, Semua Kelurahan	Jumlah Bulan Penyediaan Barang Cetak dan Penggandaan	12 Bulan	33.375.165	34.913.774
						Kab. Kutai Timur, Semua Kecamatan, Semua Kelurahan				
1	3	1	1.06	6	Penyediaan Bahan Bacaan dan Peraturan Perundang-undangan	Kab. Berau, Semua Kecamatan, Semua Kelurahan	Jumlah Bulan Penyediaan bahan bacaan dan Peraturan Perundang undangan yang diadakan	12 Bulan	8.400.000	8.400.000
						Kab. Kutai Timur, Semua Kecamatan, Semua Kelurahan				
1	3	1	1.06	9	Penyelenggaraan Rapat Koordinasi dan Konsultasi SKPD	Semua Kabupaten/Kota, Semua Kecamatan, Semua Kelurahan	Jumlah Bulan Pelaksanaan Koordinasi Luar dan Dalam Daerah	12 Bulan	686.040.000	829.760.000
						Kab. Berau, Semua Kecamatan, Semua Kelurahan				
						Kab. Kutai Timur, Semua Kecamatan, Semua Kelurahan				
						Kota Balikpapan, Semua Kecamatan, Semua Kelurahan				
						Kota Samarinda, Semua Kecamatan, Semua Kelurahan				
<b>1</b>	<b>03</b>	<b>001</b>	<b>1.07</b>		<b>Pengadaan Barang Milik Daerah Penunjang Urusan Pemerintah Daerah</b>		<b>Terpenuhinya Sarana dan Prasarana Kantor</b>	<b>100%</b>	<b>10.367.010.501</b>	<b>22.180.000</b>
1	3	1	1.07	3	Pengadaan Alat Besar	Kab. Berau, Semua Kecamatan, Semua Kelurahan	Jumlah Alat Berat / kendaraan Besar Yang diadakan	6 Unit	10.344.830.501	-
						Kab. Kutai Timur, Semua Kecamatan, Semua Kelurahan				
1	3	1	1.07	6	Pengadaan Peralatan dan Mesin Lainnya	Kab. Berau, Semua Kecamatan, Semua Kelurahan	Jumlah Peralatan Mesin yang diadakan	5 Unit	22.180.000	22.180.000
						Kab. Kutai Timur, Semua Kecamatan, Semua Kelurahan				
<b>1</b>	<b>03</b>	<b>001</b>	<b>1.08</b>		<b>Penyediaan Jasa Penunjang Urusan Pemerintahan Daerah</b>		<b>Terpenuhinya Sarana dan Prasarana Kantor</b>	<b>100%</b>	<b>2.941.747.040</b>	<b>3.105.347.040</b>
1	3	1	1.08	1	Penyediaan Jasa Surat Menyurat	Kab. Berau, Semua Kecamatan, Semua Kelurahan	Jumlah Bulan Penyediaan Jasa Administrasi Surat Menyurat	12 Bulan	9.000.000	9.000.000
						Kab. Kutai Timur, Semua Kecamatan, Semua Kelurahan				
1	3	1	1.08	2	Penyediaan Jasa Komunikasi, Sumber Daya Air dan Listrik	Kab. Berau, Semua Kecamatan, Semua Kelurahan	Jumlah Bulan Penyediaan Jasa Komunikasi, Sumber Daya Air dan Listrik	12 Bulan	276.360.000	294.360.000

Kode					Urusan/ Bidang Urusan Pemerintahan Daerah/Program/ Kegiatan	Lokasi	Indikator Kinerja	Target	Pagu Indikatif (Rp.)	Prakiraan Maju (Rp.)
						Kab. Kutai Timur, Semua Kecamatan, Semua Kelurahan				
1	3	1	1.08	3	Penyediaan Jasa Peralatan dan Perlengkapan Kantor	Kab. Berau, Semua Kecamatan, Semua Kelurahan	Jumlah Penyediaan Jasa Peralatan dan perlengkapan kantor	3 Unit	1.500.000	1.500.000
						Kab. Kutai Timur, Semua Kecamatan, Semua Kelurahan				
1	3	1	1.08	4	Penyediaan Jasa Pelayanan Umum Kantor	Kab. Berau, Semua Kecamatan, Semua Kelurahan	Jumlah Tenaga Non PNS	65 Orang	2.654.887.040	2.800.487.040
						Kab. Kutai Timur, Semua Kecamatan, Semua Kelurahan				
<b>1</b>	<b>03</b>	<b>001</b>	<b>1.09</b>		<b>Pemeliharaan Barang Milik Daerah Penunjang Urusan Pemerintahan Daerah</b>		<b>Terpenuhinya Sarana dan Prasarana Kantor</b>	<b>100%</b>	<b>1.825.693.450</b>	<b>1.774.373.450</b>
1	3	1	1.09	2	Penyediaan Jasa Pemeliharaan, Biaya Pemeliharaan, Pajak dan Perizinan Kendaraan Dinas Operasional atau Lapangan	Kab. Berau, Semua Kecamatan, Semua Kelurahan	Jumlah Kendaraan dinas/ Operasional yang diperpanjang izin STNK ( Unit )	48 Unit	139.452.000	88.132.000
						Kab. Kutai Timur, Semua Kecamatan, Semua Kelurahan				
1	3	1	1.09	3	Penyediaan Jasa Pemeliharaan, Biaya Pemeliharaan dan Perizinan Alat Besar	Kab. Berau, Semua Kecamatan, Semua Kelurahan	Jumlah Kendaraan dinas/ Kendaraan Besar /Operasional yang dipelihara ( Unit )	26 Unit	1.143.068.000	1.143.068.000
						Kab. Kutai Timur, Semua Kecamatan, Semua Kelurahan				
1	3	1	1.09	6	Pemeliharaan Peralatan dan Mesin Lainnya	Kab. Berau, Semua Kecamatan, Semua Kelurahan	Jumlah Bulan Jasa Pemeliharaan Alat kantor	12 Bulan	86.400.000	86.400.000
						Kab. Kutai Timur, Semua Kecamatan, Semua Kelurahan				
1	3	1	1.09	9	Pemeliharaan/Rehabilitasi Gedung Kantor dan Bangunan Lainnya	Kab. Berau, Semua Kecamatan, Semua Kelurahan	Jumlah Pemeliharaan/rehabilitasi Gedung Kantor dan bangunan lainnya	6 Unit	386.648.450	386.648.450
						Kab. Kutai Timur, Semua Kecamatan, Semua Kelurahan				
1	3	1	1.09	11	Pemeliharaan/Rehabilitasi Sarana dan Prasarana Pendukung Gedung Kantor atau Bangunan Lainnya	Kab. Berau, Semua Kecamatan, Semua Kelurahan	Jumlah Peralatan sarana dan prasarana gedung kantor yang dipelihara ( Unit )	6 Unit	70.125.000	70.125.000
						Kab. Kutai Timur, Semua Kecamatan, Semua Kelurahan				
1	3	2			PROGRAM PENGELOLAAN SUMBER DAYA AIR (SDA)		Persentase Capaian Layanan SDA	76%	3.500.000.000	5.000.000.000
<b>1</b>	<b>03</b>	<b>002</b>	<b>1.02</b>		<b>Pengembangan dan Pengelolaan Sistem Irigasi Primer dan Sekunder pada Daerah Irigasi yang Luasnya 1000 Ha - 3000 Ha dan Daerah Irigasi Lintas Daerah Kabupaten/Kota</b>		<b>Panjang Jaringan Irigasi dalam Kondisi Baik</b>	<b>336 Meter</b>	<b>3.500.000.000</b>	<b>5.000.000.000</b>
1	3	2	1.02	14	Rehabilitasi Jaringan Irigasi Permukaan	Kab. Berau, Semua Kecamatan, Semua Kelurahan	Jumlah DI yang direhabilitasi (DI)	7 D.I	760.000.000	1.270.000.000
						Kab. Kutai Timur, Semua Kecamatan, Semua Kelurahan				
1	3	2	1.02	21	Operasi dan Pemeliharaan Jaringan Irigasi Permukaan	Kab. Berau, Semua Kecamatan, Semua Kelurahan	Jumlah Daerah Irigasi yang dipelihara ( D. I )	11 D.I	2.740.000.000	3.730.000.000
						Kab. Kutai Timur, Semua Kecamatan, Semua Kelurahan				

Kode				Urusan/ Bidang Urusan Pemerintahan Daerah/Program/ Kegiatan	Lokasi	Indikator Kinerja	Target	Pagu Indikatif (Rp.)	Prakiraan Maju (Rp.)	
1	3	10			PROGRAM PENYELENGGARAAN JALAN	Tingkat Kemantapan Jalan Provinsi	76%	46.352.590.501	38.133.468.392	
<b>1</b>	<b>03</b>	<b>010</b>	<b>1.01</b>		<b>Penyelenggaraan Jalan Provinsi</b>	<b>Panjang Jalan Dengan Kondisi Mantap</b>	<b>681.61 Km</b>	<b>46.352.590.501</b>	<b>38.133.468.392</b>	
1	3	10	1.01	9	Rehabilitasi Jalan	Kab. Berau, Semua Kecamatan, Semua Kelurahan	Panjang Jalan yang direhabilitasi ( KM )	2 KM	12.191.377.380	4.996.712.380
						Kab. Kutai Timur, Semua Kecamatan, Semua Kelurahan				
1	3	10	1.01	11	Pemeliharaan Rutin Jalan	Kab. Berau, Semua Kecamatan, Semua Kelurahan	Panjang Jalan yang Dipelihara	50 KM	32.661.213.121	31.636.756.012
						Kab. Kutai Timur, Semua Kecamatan, Semua Kelurahan				
1	3	10	1.01	19	Pemeliharaan Rutin Jembatan	Kab. Berau, Semua Kecamatan, Semua Kelurahan	Jumlah Jembatan yang Dipelihara	20 Buah	1.500.000.000	1.500.000.000
						Kab. Kutai Timur, Semua Kecamatan, Semua Kelurahan				
<b>Unit Organisasi : 1.03.1.04.5.05.01.0000 Dinas Pekerjaan Umum, Penataan Ruang dan Perumahan Rakyat</b>										
<b>Sub Unit Organisasi : 1.03.1.04.0.00.01.0005 UPTD Laboratorium Bahan Konstruksi</b>										
1					URUSAN PEMERINTAHAN WAJIB YANG BERKAITAN DENGAN PELAYANAN DASAR					
1	3				URUSAN PEMERINTAHAN BIDANG PEKERJAAN UMUM DAN PENATAAN RUANG			6.230.812.817	6.750.000.000	
1	3	1			PROGRAM PENUNJANG URUSAN PEMERINTAHAN DAERAH PROVINSI		Skor kepuasan masyarakat terhadap urusan bidang pekerjaan umum	90%	6.230.812.817	6.750.000.000
<b>1</b>	<b>03</b>	<b>001</b>	<b>1.02</b>		<b>Administrasi Keuangan Perangkat Daerah</b>		<b>Tercapainya Pelaksanaan Administrasi Perkantoran</b>	<b>100%</b>	<b>163.920.000</b>	<b>200.000.000</b>
1	3	1	1.02	2	Penyediaan Administrasi Pelaksanaan Tugas ASN	Kota Samarinda, Semua Kecamatan, Semua Kelurahan	Jumlah Bulan Penyediaan Administrasi Pelaksanaan Tugas ASN	12 Bulan	163.920.000	200.000.000
<b>1</b>	<b>03</b>	<b>001</b>	<b>1.05</b>		<b>Administrasi Kepegawaian Perangkat Daerah</b>		<b>Tercapainya Kualitas Kepegawaian</b>	<b>100%</b>	<b>212.130.000</b>	<b>500.000.000</b>
1	3	1	1.05	2	Pengadaan Pakaian Dinas Beserta Atribut Kelengkapannya	Kota Samarinda, Semua Kecamatan, Semua Kelurahan	Jumlah Pengadaan Pakaian Dinas Beserta Atribut Kelengkapannya	61 Stel	212.130.000	500.000.000
<b>1</b>	<b>03</b>	<b>001</b>	<b>1.06</b>		<b>Administrasi Umum Perangkat Daerah</b>		<b>Terpenuhinya Sarana dan Prasarana Kantor</b>	<b>100%</b>	<b>1.091.704.089</b>	<b>1.800.000.000</b>
1	3	1	1.06	1	Penyediaan Komponen Instalasi Listrik/Penerangan Bangunan Kantor	Kota Samarinda, Semua Kecamatan, Semua Kelurahan	Jumlah Penyediaan Komponen Instalasi Listrik/Penerangan Bangunan Kantor	12 bulan	50.637.599	100.000.000
1	3	1	1.06	2	Penyediaan Peralatan dan Perlengkapan Kantor	Kota Samarinda, Semua Kecamatan, Semua Kelurahan	Jumlah Penyediaan Peralatan dan Perlengkapan Kantor	12 bulan	62.915.000	200.000.000
1	3	1	1.06	3	Penyediaan Peralatan Rumah Tangga	Kota Samarinda, Semua Kecamatan, Semua Kelurahan	Jumlah Penyediaan Peralatan Rumah Tangga	12 Bulan	101.852.500	200.000.000
1	3	1	1.06	4	Penyediaan Bahan Logistik Kantor	Kota Samarinda, Semua Kecamatan, Semua Kelurahan	Jumlah Penyediaan Bahan Logistik Kantor	12 Bulan	61.528.110	100.000.000
1	3	1	1.06	5	Penyediaan Barang Cetak dan Penggandaan	Kota Samarinda, Semua Kecamatan, Semua Kelurahan	Jumlah Penyediaan Barang Cetak dan Penggandaan	12 Bulan	25.000.000	100.000.000
1	3	1	1.06	7	Penyediaan Bahan/Material	Kota Samarinda, Semua Kecamatan, Semua Kelurahan	Jumlah Penyediaan Bahan/Material	12 bulan	67.156.880	100.000.000
1	3	1	1.06	9	Penyelenggaraan Rapat Koordinasi dan Konsultasi SKPD	Kab. Berau, Semua Kecamatan, Semua Kelurahan	Jumlah Makan Minum Rapat dan Hari besar	12 bulan	722.614.000	1.000.000.000

Kode					Urusan/ Bidang Urusan Pemerintahan Daerah/Program/ Kegiatan	Lokasi	Indikator Kinerja	Target	Pagu Indikatif (Rp.)	Prakiraan Maju (Rp.)
						Kab. Kutai Kartanegara, Semua Kecamatan, Semua Kelurahan	Jumlah Pelaksanaan Koordinasi Luar dan Dalam Daerah	12 bulan		
						Kab. Kutai Barat, Semua Kecamatan, Semua Kelurahan				
						Kab. Kutai Timur, Semua Kecamatan, Semua Kelurahan				
						Kab. Paser, Semua Kecamatan, Semua Kelurahan				
						Kota Balikpapan, Semua Kecamatan, Semua Kelurahan				
						Kota Bontang, Semua Kecamatan, Semua Kelurahan				
						Kota Samarinda, Semua Kecamatan, Semua Kelurahan				
						Kab. Penajam Paser Utara, Semua Kecamatan, Semua Kelurahan				
						Kab. Mahakam Ulu, Semua Kecamatan, Semua Kelurahan				
<b>1</b>	<b>03</b>	<b>001</b>	<b>1.07</b>		<b>Pengadaan Barang Milik Daerah Penunjang Urusan Pemerintah Daerah</b>		<b>Terpenuhinya Sarana dan Prasarana Kantor</b>	<b>100%</b>	<b>2.518.333.995</b>	<b>1.000.000.000</b>
1	3	1	1.07	1	Pengadaan Kendaraan Perorangan Dinas atau Kendaraan Dinas Jabatan	Kota Samarinda, Semua Kecamatan, Semua Kelurahan	Jumlah Pengadaan Kendaraan Dinas Roda Empat dan Roda Dua	3 unit	366.700.000	500.000.000
1	3	1	1.07	6	Pengadaan Peralatan dan Mesin Lainnya	Kota Samarinda, Semua Kecamatan, Semua Kelurahan	Jumlah Pengadaan Peralatan dan Mesin Lainnya	35 Unit	2.151.633.995	500.000.000
<b>1</b>	<b>03</b>	<b>001</b>	<b>1.08</b>		<b>Penyediaan Jasa Penunjang Urusan Pemerintahan Daerah</b>		<b>Terpenuhinya Sarana dan Prasarana Kantor</b>	<b>100%</b>	<b>1.700.998.824</b>	<b>2.250.000.000</b>
1	3	1	1.08	1	Penyediaan Jasa Surat Menyurat	Kota Samarinda, Semua Kecamatan, Semua Kelurahan	Jumlah Pelayanan Jasa Administrasi Surat menyurat	12 bulan	18.750.000	50.000.000
1	3	1	1.08	2	Penyediaan Jasa Komunikasi, Sumber Daya Air dan Listrik	Kota Samarinda, Semua Kecamatan, Semua Kelurahan	Jumlah Penyediaan Jasa Komunikasi, Sumber Daya Air dan Listrik	12 Bulan	152.568.000	200.000.000
1	3	1	1.08	4	Penyediaan Jasa Pelayanan Umum Kantor	Kota Samarinda, Semua Kecamatan, Semua Kelurahan	Jumlah Bulan Penyediaan Gaji Non ASN	12 Bulan	1.529.680.824	2.000.000.000
<b>1</b>	<b>03</b>	<b>001</b>	<b>1.09</b>		<b>Pemeliharaan Barang Milik Daerah Penunjang Urusan Pemerintahan Daerah</b>		<b>Terpenuhinya Sarana dan Prasarana Kantor</b>	<b>100%</b>	<b>543.725.909</b>	<b>1.000.000.000</b>
1	3	1	1.09	2	Penyediaan Jasa Pemeliharaan, Biaya Pemeliharaan, Pajak dan Perizinan Kendaraan Dinas Operasional atau Lapangan	Kota Samarinda, Semua Kecamatan, Semua Kelurahan	Jumlah Jasa Pemeliharaan dan Perizinan Kendaraan Dinas / Operasional Roda Dua dan Roda Empat	5 unit	112.725.909	200.000.000
1	3	1	1.09	6	Pemeliharaan Peralatan dan Mesin Lainnya	Kota Samarinda, Semua Kecamatan, Semua Kelurahan	Jumlah Bulan Pemeliharaan Peralatan dan Mesin Lainnya	12 Bulan	250.600.000	500.000.000
1	3	1	1.09	9	Pemeliharaan/Rehabilitasi Gedung Kantor dan Bangunan Lainnya	Kota Samarinda, Semua Kecamatan, Semua Kelurahan	Jumlah Pemeliharaan/Rehabilitasi Gedung Kantor dan Bangunan Lainnya	12 Bulan	170.000.000	200.000.000
1	3	1	1.09	10	Pemeliharaan/Rehabilitasi Sarana dan Prasarana Gedung Kantor atau Bangunan Lainnya	Kota Samarinda, Semua Kecamatan, Semua Kelurahan	Jumlah Luas Taman yang diperbaiki	800 M2	10.400.000	100.000.000
5					UNSUR PENUNJANG URUSAN PEMERINTAHAN					
5	5				PENELITIAN DAN PENGEMBANGAN				1.280.567.750	1.500.000.000



Kode					Urusan/ Bidang Urusan Pemerintahan Daerah/ Program/ Kegiatan	Lokasi	Indikator Kinerja	Target	Pagu Indikatif (Rp.)	Prakiraan Maju (Rp.)
5	5	2			PROGRAM PENELITIAN DAN PENGEMBANGAN DAERAH		Cakupan Pengujian Standar Mutu Konstruksi (Lab)	65%	1.280.567.750	1.500.000.000
<b>5</b>	<b>05</b>	<b>002</b>	<b>1.03</b>		<b>Penelitian dan Pengembangan Bidang Ekonomi dan Pembangunan</b>		<b>Tersusunnya dokumen hasil penelitian dan pengembangan pekerjaan umum</b>	<b>160 Dokumen</b>	<b>1.280.567.750</b>	<b>1.500.000.000</b>
5	5	2	1.03	9	Penelitian dan Pengembangan Pekerjaan Umum	Kab. Berau, Semua Kecamatan, Semua Kelurahan	Jumlah Dokumen Hasil Pengujian Mutu Konstruksi	156 Dokumen	1.280.567.750	1.500.000.000
						Kab. Kutai Kartanegara, Semua Kecamatan, Semua Kelurahan	Jumlah Dokumen Pengujian Standar Mutu Konstruksi	3 Dokumen		
						Kab. Kutai Barat, Semua Kecamatan, Semua Kelurahan	Jumlah Dokumen Survey Kepuasan Pelanggan	1 Dokumen		
						Kab. Kutai Timur, Semua Kecamatan, Semua Kelurahan				
						Kab. Paser, Semua Kecamatan, Semua Kelurahan				
						Kota Balikpapan, Semua Kecamatan, Semua Kelurahan				
						Kota Bontang, Semua Kecamatan, Semua Kelurahan				
						Kota Samarinda, Semua Kecamatan, Semua Kelurahan				
						Kab. Penajam Paser Utara, Semua Kecamatan, Semua Kelurahan				
						Kab. Mahakam Ulu, Semua Kecamatan, Semua Kelurahan				
<b>Unit Organisasi : 1.03.1.04.5.05.01.0000 Dinas Pekerjaan Umum, Penataan Ruang dan Perumahan Rakyat</b>										
<b>Sub Unit Organisasi : 1.03.1.04.5.05.01.0000 Dinas Pekerjaan Umum, Penataan Ruang dan Perumahan Rakyat</b>										
1					URUSAN PEMERINTAHAN WAJIB YANG BERKAITAN DENGAN PELAYANAN DASAR					
1	3				URUSAN PEMERINTAHAN BIDANG PEKERJAAN UMUM DAN PENATAAN RUANG				1.183.157.316.000	989.208.745.984
1	3	1			PROGRAM PENUNJANG URUSAN PEMERINTAHAN DAERAH PROVINSI		Skor kepuasan masyarakat terhadap urusan bidang pekerjaan umum	90%	90.500.000.000	96.857.162.000
<b>1</b>	<b>03</b>	<b>001</b>	<b>1.01</b>		<b>Perencanaan, Penganggaran, dan Evaluasi Kinerja Perangkat Daerah</b>		<b>Tercapainya Penyusunan Anggaran dan Pelaporan hasil monitoring dan evaluasi Bidang ke-PU-an</b>	<b>100%</b>	<b>1.932.857.000</b>	<b>2.100.000.000</b>
1	3	1	1.01	1	Penyusunan Dokumen Perencanaan Perangkat Daerah	Kota Samarinda, Semua Kecamatan, Semua Kelurahan	Jumlah Dokumen Perencanaan dan Anggaran	4 Dokumen	1.300.000.000	1.300.000.000
1	3	1	1.01	7	Evaluasi Kinerja Perangkat Daerah	Kab. Berau, Semua Kecamatan, Semua Kelurahan	Jumlah Laporan Pengendalian dan Evaluasi Pelaksanaan Kegiatan	5 Dokumen	632.857.000	800.000.000
						Kab. Kutai Kartanegara, Semua Kecamatan, Semua Kelurahan				
						Kab. Kutai Barat, Semua Kecamatan, Semua Kelurahan				
						Kab. Kutai Timur, Semua Kecamatan, Semua Kelurahan				
						Kab. Paser, Semua Kecamatan, Semua Kelurahan				



Kode					Urusan/ Bidang Urusan Pemerintahan Daerah/Program/ Kegiatan	Lokasi	Indikator Kinerja	Target	Pagu Indikatif (Rp.)	Prakiraan Maju (Rp.)
						Kota Balikpapan, Semua Kecamatan, Semua Kelurahan				
						Kota Bontang, Semua Kecamatan, Semua Kelurahan				
						Kota Samarinda, Semua Kecamatan, Semua Kelurahan				
						Kab. Penajam Paser Utara, Semua Kecamatan, Semua Kelurahan				
						Kab. Mahakam Ulu, Semua Kecamatan, Semua Kelurahan				
<b>1</b>	<b>03</b>	<b>001</b>	<b>1.02</b>		<b>Administrasi Keuangan Perangkat Daerah</b>		<b>Tercapainya Pelaksanaan Administrasi Perkantoran</b>	<b>100%</b>	<b>62.321.257.794</b>	<b>65.750.678.794</b>
1	3	1	1.02	1	Penyediaan Gaji dan Tunjangan ASN	Semua Kabupaten/Kota, Semua Kecamatan, Semua Kelurahan	Jumlah Bulan Penyediaan Gaji dan Tunjangan ASN	12 Bulan	61.205.617.794	64.635.038.794
						Kota Samarinda, Semua Kecamatan, Semua Kelurahan				
1	3	1	1.02	2	Penyediaan Administrasi Pelaksanaan Tugas ASN	Semua Kabupaten/Kota, Semua Kecamatan, Semua Kelurahan	Jumlah Bulan Penyediaan Honorarium Pejabat Pengelola Keuangan Daerah	12 Bulan	1.115.640.000	1.115.640.000
						Kota Samarinda, Semua Kecamatan, Semua Kelurahan				
<b>1</b>	<b>03</b>	<b>001</b>	<b>1.05</b>		<b>Administrasi Kepegawaian Perangkat Daerah</b>		<b>Tercapainya Kualitas Kepegawaian</b>	<b>100%</b>	<b>1.083.120.000</b>	<b>1.083.120.000</b>
1	3	1	1.05	2	Pengadaan Pakaian Dinas Beserta Atribut Kelengkapannya	Semua Kabupaten/Kota, Semua Kecamatan, Semua Kelurahan	Penyediaan Pakaian Dinas Harian dan Pakaian Olahraga	620 Stel	921.120.000	921.120.000
						Kota Samarinda, Semua Kecamatan, Semua Kelurahan				
1	3	1	1.05	10	Sosialisasi Peraturan Perundang-Undangan	Semua Kabupaten/Kota, Semua Kecamatan, Semua Kelurahan	Pelaksanaan Sosialisasi Peraturan Perundang-undangan	3 Kali	162.000.000	162.000.000
						Kota Samarinda, Semua Kecamatan, Semua Kelurahan				
<b>1</b>	<b>03</b>	<b>001</b>	<b>1.06</b>		<b>Administrasi Umum Perangkat Daerah</b>		<b>Terpenuhinya Sarana dan Prasarana Kantor</b>	<b>100%</b>	<b>4.854.256.950</b>	<b>5.235.813.950</b>
1	3	1	1.06	1	Penyediaan Komponen Instalasi Listrik/Penerangan Bangunan Kantor	Semua Kabupaten/Kota, Semua Kecamatan, Semua Kelurahan	Komponen Instalasi Listrik/Penerangan Bangunan Kantor yang disediakan	12 Bulan	108.000.000	108.000.000
						Kota Samarinda, Semua Kecamatan, Semua Kelurahan				
1	3	1	1.06	2	Penyediaan Peralatan dan Perlengkapan Kantor	Kota Samarinda, Semua Kecamatan, Semua Kelurahan	Jumlah Peralatan dan Kelengkapan Kantor	29 Unit	1.820.224.000	2.301.781.000
1	3	1	1.06	3	Penyediaan Peralatan Rumah Tangga	Kota Samarinda, Semua Kecamatan, Semua Kelurahan	Peralatan Kebersihan dan Bahan Pembersih yang disediakan	12 Bulan	188.782.950	188.782.950
1	3	1	1.06	4	Penyediaan Bahan Logistik Kantor	Kota Samarinda, Semua Kecamatan, Semua Kelurahan	Alat Tulis Kantor yang disediakan	12 Bulan	180.000.000	180.000.000
1	3	1	1.06	5	Penyediaan Barang Cetak dan Penggandaan	Kota Samarinda, Semua Kecamatan, Semua Kelurahan	Barang Cetak dan Penggandaan yang disediakan	12 Bulan	260.000.000	160.000.000
1	3	1	1.06	9	Penyelenggaraan Rapat Koordinasi dan Konsultasi SKPD	Kab. Berau, Semua Kecamatan, Semua Kelurahan	Jumlah Pelaksanaan Koordinasi Luar dan Dalam Daerah	12 Bulan	2.297.250.000	2.297.250.000
						Kab. Kutai Kartanegara, Semua Kecamatan, Semua Kelurahan				

Kode					Urusan/ Bidang Urusan Pemerintahan Daerah/Program/ Kegiatan	Lokasi	Indikator Kinerja	Target	Pagu Indikatif (Rp.)	Prakiraan Maju (Rp.)
						Kab. Kutai Barat, Semua Kecamatan, Semua Kelurahan				
						Kab. Kutai Timur, Semua Kecamatan, Semua Kelurahan				
						Kab. Paser, Semua Kecamatan, Semua Kelurahan				
						Kota Balikpapan, Semua Kecamatan, Semua Kelurahan				
						Kota Bontang, Semua Kecamatan, Semua Kelurahan				
						Kota Samarinda, Semua Kecamatan, Semua Kelurahan				
						Kab. Penajam Paser Utara, Semua Kecamatan, Semua Kelurahan				
						Kab. Mahakam Ulu, Semua Kecamatan, Semua Kelurahan				
<b>1</b>	<b>03</b>	<b>001</b>	<b>1.07</b>		<b>Pengadaan Barang Milik Daerah Penunjang Urusan Pemerintahan Daerah</b>		<b>Terpenuhinya Sarana dan Prasarana Kantor</b>	<b>100%</b>	<b>723.230.000</b>	<b>723.230.000</b>
1	3	1	1.07	2	Pengadaan Kendaraan Dinas Operasional atau Lapangan	Semua Kabupaten/Kota, Semua Kecamatan, Semua Kelurahan	Jumlah Kendaraan Operasional Roda 2 dan Roda 4	4 Unit	627.230.000	627.230.000
						Kota Samarinda, Semua Kecamatan, Semua Kelurahan				
1	3	1	1.07	6	Pengadaan Peralatan dan Mesin Lainnya	Semua Kabupaten/Kota, Semua Kecamatan, Semua Kelurahan	Jumlah Pengadaan Peralatan dan mesin lainnya	2 Unit	96.000.000	96.000.000
						Kota Samarinda, Semua Kecamatan, Semua Kelurahan				
<b>1</b>	<b>03</b>	<b>001</b>	<b>1.08</b>		<b>Penyediaan Jasa Penunjang Urusan Pemerintahan Daerah</b>		<b>Terpenuhinya Sarana dan Prasarana Kantor</b>	<b>100%</b>	<b>16.316.397.256</b>	<b>16.316.397.256</b>
1	3	1	1.08	1	Penyediaan Jasa Surat Menyurat	Semua Kabupaten/Kota, Semua Kecamatan, Semua Kelurahan	Jasa Surat Menyurat yang disediakan	12 Bulan	40.500.000	40.500.000
						Kota Samarinda, Semua Kecamatan, Semua Kelurahan				
1	3	1	1.08	2	Penyediaan Jasa Komunikasi, Sumber Daya Air dan Listrik	Semua Kabupaten/Kota, Semua Kecamatan, Semua Kelurahan	Jumlah Bulan Penyediaan Jasa Komunikasi, Sumber Daya Air dan Listrik	12 Bulan	2.100.600.000	2.100.600.000
						Kota Samarinda, Semua Kecamatan, Semua Kelurahan				
1	3	1	1.08	4	Penyediaan Jasa Pelayanan Umum Kantor	Semua Kabupaten/Kota, Semua Kecamatan, Semua Kelurahan	Jumlah Tenaga Non PNS	333 Orang	14.175.297.256	14.175.297.256
						Kota Samarinda, Semua Kecamatan, Semua Kelurahan				
<b>1</b>	<b>03</b>	<b>001</b>	<b>1.09</b>		<b>Pemeliharaan Barang Milik Daerah Penunjang Urusan Pemerintahan Daerah</b>		<b>Terpeliharannya Sarana dan Prasarana Kantor</b>	<b>100%</b>	<b>3.268.881.000</b>	<b>5.647.922.000</b>
1	3	1	1.09	2	Penyediaan Jasa Pemeliharaan, Biaya Pemeliharaan, Pajak dan Perizinan Kendaraan Dinas Operasional atau Lapangan	Semua Kabupaten/Kota, Semua Kecamatan, Semua Kelurahan	Jumlah Jasa Pemeliharaan Kendaraan Dinas/Operasional Roda 2 dan Roda 4 (32 Unit) & Jumlah Jasa Perizinan/Pajak Kendaraan Dinas/Operasional Roda 2 dan Roda 4 (57 Unit)	89 Unit	500.000.000	450.000.000
						Kota Samarinda, Semua Kecamatan, Semua Kelurahan				

Kode					Urusan/ Bidang Urusan Pemerintahan Daerah/Program/ Kegiatan	Lokasi	Indikator Kinerja	Target	Pagu Indikatif (Rp.)	Prakiraan Maju (Rp.)
1	3	1	1.09	6	Pemeliharaan Peralatan dan Mesin Lainnya	Kota Samarinda, Semua Kecamatan, Semua Kelurahan	Jumlah Bulan Pemeliharaan Peralatan dan Kelengkapan Sarana dan Prasarana	12 Bulan	268.880.000	268.880.000
1	3	1	1.09	9	Pemeliharaan/Rehabilitasi Gedung Kantor dan Bangunan Lainnya	Kota Samarinda, Semua Kecamatan, Semua Kelurahan	Luas Rehabilitasi/Pemeliharaan Gedung Kantor	619.84 m2/Tahun	152.180.000	2.681.221.000
1	3	1	1.09	10	Pemeliharaan/Rehabilitasi Sarana dan Prasarana Gedung Kantor atau Bangunan Lainnya	Kota Samarinda, Semua Kecamatan, Semua Kelurahan	Luas Bangunan Sarana dan Prasarana yang dipelihara Kebersihannya (40.426 m2) & Luas Pertamanan & Landscaping yang dipelihara (15.384,61 m2)	55810.61 m2/Tahun	2.347.821.000	2.247.821.000
1	3	2			PROGRAM PENGELOLAAN SUMBER DAYA AIR (SDA)		Persentase Capaian Layanan SDA	76%	85.936.542.880	121.381.403.984
<b>1</b>	<b>03</b>	<b>002</b>	<b>1.01</b>		<b>Pengelolaan SDA dan Bangunan Pengaman Pantai pada Wilayah Sungai Lintas Daerah Kabupaten/Kota</b>		<b>Jumlah Sistem Sungai Yang Di Tangani</b>	<b>4 Sistem</b>	<b>58.107.584.800</b>	<b>94.621.963.984</b>
1	3	2	1.01	1	Penyusunan Rencana Teknis dan Dokumen Lingkungan Hidup untuk Konstruksi Bendungan, Embung, dan Bangunan Penampung Air Lainnya	Kab. Kutai Kartanegara, Marang Kayu, Sebuntal	Jumlah Dokumen Rencana Teknis dan Dokumen Lingkungan Hidup Bangunan Penampung Air	9 Dokumen	7.151.000.000	1.780.000.000
						Kab. Kutai Timur, Kaliorang, Kaliorang				
						Kab. Kutai Timur, Teluk Pandan, Suka Rahmat				
						Kota Balikpapan, Balikpapan Kota, Prapatan				
						Kota Samarinda, Samarinda Ulu, Air Hitam				
1	3	2	1.01	3	Penyusunan Rencana Teknis dan Dokumen Lingkungan Hidup untuk Konstruksi Pengendali Banjir, Lahar, Drainase Utama Perkotaan dan Pengaman Pantai	Semua Kabupaten/Kota, Semua Kecamatan, Semua Kelurahan	Jumlah Dokumen Rencana Teknis dan Dokumen Lingkungan Hidup Pengendalian Banjir dan Pengaman Pantai	4 Dokumen	11.700.000.000	2.360.000.000
						Kab. Kutai Timur, Sangatta Utara, Sangatta Utara				
						Kab. Kutai Timur, Sandaran, Sandaran				
						Kota Samarinda, Sungai Pinang, Sungai Pinang Dalam				
1	3	2	1.01	12	Pembangunan Kanal Banjir	Kab. Kutai Kartanegara, Tenggarong, Loa Ipuh	Jumlah Dokumen Supervisi Pembangunan Infrastruktur	2 Dokumen	7.620.000.000	36.575.900.000
						Kota Samarinda, Samarinda Utara, Sempaja Selatan	Panjang Kanal Banjir yang terbangun	2118 Meter		
						Kota Samarinda, Sungai Kunjang, Karang Asam Ulu				
1	3	2	1.01	18	Pembangunan Seawall dan Bangunan Pengaman Pantai Lainnya	Kab. Berau, Biduk-Biduk, Biduk-Biduk	Jumlah Dokumen Supervisi Pembangunan Infrastruktur untuk bangunan pengaman pantai	1 Dokumen	4.708.896.000	12.776.890.000
							Panjang bangunan pengaman pantai yang terbangun	150 Meter		

Kode					Urusan/ Bidang Urusan Pemerintahan Daerah/Program/ Kegiatan	Lokasi	Indikator Kinerja	Target	Pagu Indikatif (Rp.)	Prakiraan Maju (Rp.)
1	3	2	1.01	19	Pembangunan Flood Forecasting And Warning System (FFWS)	Kota Balikpapan, Balikpapan Utara, Gunungsamarinda	Jumlah Dokumen Supervisi	1 Dokumen	2.220.000.000	2.255.250.000
						Kota Balikpapan, Balikpapan Selatan, Damai Baru	Jumlah Titik Flood Forecasting And Warning System (FFWS) yang terpasang	8 Titik		
						Kota Bontang, Bontang Utara, Bontang Kuala				
						Kota Bontang, Bontang Barat, Gunung Telihan				
						Kota Samarinda, Samarinda Ulu, Air Hitam				
						Kota Samarinda, Samarinda Utara, Sempaja Selatan				
						Kota Samarinda, Samarinda Utara, Sungai Siring				
						Kota Samarinda, Samarinda Kota, Karang Mumus				
1	3	2	1.01	46	Normalisasi/Restorasi Sungai	Kab. Kutai Timur, Sangatta Utara, Sangatta Utara	Jumlah Dokumen Supervisi Pembangunan Infrastruktur untuk Normalisasi/Restorasi Sungai	1 Dokumen	16.414.146.600	33.188.609.984
						Kota Samarinda, Samarinda Kota, Karang Mumus	Panjang sungai yang dilakukan normalisasi/restorasi sungai	3314 Meter		
1	3	2	1.01	60	Pengelolaan Hidrologi dan Kualitas Air WS Kewenangan Provinsi	Kab. Berau, Pulau Derawan, Tanjung Batu	Jumlah Pos Hidrologi yang dikelola Provinsi	25 Pos	2.713.163.000	2.078.000.000
						Kab. Berau, Tabalar, Tabalar Muara				
						Kab. Kutai Kartanegara, Loa Kulu, Rempanga				
						Kab. Kutai Kartanegara, Loa Janan, Loa Janan Ulu				
						Kab. Kutai Kartanegara, Anggana, Anggana				
						Kab. Kutai Kartanegara, Muara Kaman, Muara Kaman Ilir				
						Kab. Kutai Kartanegara, Samboja, Sungai Merdeka				
						Kab. Kutai Kartanegara, Samboja, Karya Jaya				
						Kab. Kutai Kartanegara, Marang Kayu, Sebuntal				
						Kab. Kutai Kartanegara, Marang Kayu, Santan Ulu				
						Kab. Kutai Barat, Long Iram, Long Iram Ilir				
						Kab. Kutai Timur, Bengalon, Tepian Langsung				
						Kab. Kutai Timur, Kaubun, Bumi Rapak				
						Kab. Kutai Timur, Kaubun, Cipta Graha				
						Kab. Paser, Tanah Grogot, Jone				
						Kab. Paser, Tanah Grogot, Rantau Panjang				

Kode					Urusan/ Bidang Urusan Pemerintahan Daerah/Program/ Kegiatan	Lokasi	Indikator Kinerja	Target	Pagu Indikatif (Rp.)	Prakiraan Maju (Rp.)
						Kab. Paser, Tanah Grogot, Senaken				
						Kab. Paser, Long Kali, Perkuwen				
						Kota Bontang, Bontang Utara, Bontang Kuala				
						Kota Samarinda, Palaran, Rawa Makmur				
						Kota Samarinda, Samarinda Ulu, Air Hitam				
						Kota Samarinda, Sungai Kunjang, Lok Bahu				
						Kota Samarinda, Sungai Kunjang, Karang Anyar				
						Kota Samarinda, Sambutan, Sambutan				
						Kota Samarinda, Loa Janan Ilir, Simpang Tiga				
1	3	2	1.01	61	Pembinaan dan Pemberdayaan Kelembagaan Pengelolaan SDA Kewenangan Provinsi	Kab. Berau, Semua Kecamatan, Semua Kelurahan	Jumlah Dokumen	12 Dokumen	4.930.379.200	2.980.000.000
						Kab. Kutai Timur, Semua Kecamatan, Semua Kelurahan				
						Kota Bontang, Semua Kecamatan, Semua Kelurahan				
1	3	2	1.01	62	Evaluasi dan Rekomendasi Teknis (Rekomtek) Pemanfaatan SDA WS Kewenangan Provinsi	Kab. Berau, Semua Kecamatan, Semua Kelurahan	Jumlah Dokumen Rekomendasi Teknis (Rekomtek) Pemanfaatan SDA WS Kewenangan Provinsi	1 Dokumen	350.000.000	350.000.000
						Kab. Kutai Kartanegara, Semua Kecamatan, Semua Kelurahan				
						Kab. Kutai Timur, Semua Kecamatan, Semua Kelurahan				
						Kota Bontang, Semua Kecamatan, Semua Kelurahan				
1	3	2	1.01	63	Koordinasi dan Sinkronisasi Peningkatan Kapasitas Kelembagaan Pengelolaan SDA Kewenangan Provinsi	Kab. Berau, Semua Kecamatan, Semua Kelurahan	Jumlah Dokumen Pelaksanaan Koordinasi dan Sinkronisasi Peningkatan Kapasitas Kelembagaan Pengelolaan SDA Kewenangan Provinsi	1 Dokumen	300.000.000	277.314.000
						Kab. Kutai Kartanegara, Semua Kecamatan, Semua Kelurahan				
						Kab. Kutai Timur, Semua Kecamatan, Semua Kelurahan				
						Kota Bontang, Semua Kecamatan, Semua Kelurahan				
1	03	002	1.02		<b>Pengembangan dan Pengelolaan Sistem Irigasi Primer dan Sekunder pada Daerah Irigasi yang Luasnya 1000 Ha - 3000 Ha dan Daerah Irigasi Lintas Daerah Kabupaten/Kota</b>		<b>Panjang Jaringan Irigasi dalam Kondisi Baik</b>	<b>336 Meter</b>	<b>27.828.958.080</b>	<b>26.759.440.000</b>
1	3	2	1.02	1	Penyusunan Rencana Teknis dan Dokumen Lingkungan Hidup untuk Konstruksi Irigasi dan Rawa	Kab. Berau, Gunung Tabur, Merancang Ulu	Jumlah Dokumen Supervisi Pembangunan/Peningkatan/R ehabilitasi Sistem Drainase Perkotaan	3 Dokumen	1.500.000.000	-
						Kab. Berau, Tabalar, Semurut				

Kode					Urusan/ Bidang Urusan Pemerintahan Daerah/Program/ Kegiatan	Lokasi	Indikator Kinerja	Target	Pagu Indikatif (Rp.)	Prakiraan Maju (Rp.)
						Kab. Berau, Tabalar, Buyung-Buyung				
						Kab. Berau, Biatan, Biatan Lempake				
1	3	2	1.02	2	Pembangunan Jaringan Irigasi Permukaan	Kab. Kutai Kartanegara, Samboja, Sungai Merdeka	Jumlah Dokumen Supervisi	6 Dokumen	26.328.958.080	26.759.440.000
						Kab. Kutai Kartanegara, Marang Kayu, Sebuntal	Jumlh bendung irigasi yang dibangun	2 Unit		
							Panjang Jaringan Irigasi yang terbangun	318 M		
1	3	3			PROGRAM PENGELOLAAN DAN PENGEMBANGAN SISTEM PENYEDIAAN AIR MINUM		Capaian akses Air Minum Layak Perpipaan	67%	150.384.487.100	800.000.000
<b>1</b>	<b>03</b>	<b>003</b>	<b>1.01</b>		<b>Pengelolaan dan Pengembangan Sistem Penyediaan Air Minum (SPAM) Lintas Kabupaten/Kota</b>		<b>Capaian Akses Air Minum Layak Perpipaan</b>	<b>66.64 %</b>	<b>150.384.487.100</b>	<b>800.000.000</b>
1	3	3	1.01	1	Penyusunan Rencana, Kebijakan, Strategi dan Teknis SPAM	Kota Samarinda, Semua Kecamatan, Semua Kelurahan	Jumlah Dokumen Rencana, Kebijakan, Strategi dan Teknis SPAM yang disusun	2 Dokumen	1.600.000.000	800.000.000
1	3	3	1.01	2	Supervisi Pembangunan/Peningkatan/Perluasan/Perbaikan SPAM	Kab. Kutai Kartanegara, Semua Kecamatan, Semua Kelurahan	Jumlah laporan supervisi Pembangunan/Peningkatan/Perluasan/Perbaikan SPAM yang disusun	10 Dokumen	9.704.987.100	-
						Kab. Kutai Barat, Semua Kecamatan, Semua Kelurahan				
						Kab. Kutai Timur, Semua Kecamatan, Semua Kelurahan				
						Kota Balikpapan, Semua Kecamatan, Semua Kelurahan				
						Kota Samarinda, Semua Kecamatan, Semua Kelurahan				
1	3	3	1.01	3	Pembangunan Baru SPAM Jaringan Perpipaan	Kab. Kutai Kartanegara, Semua Kecamatan, Semua Kelurahan	Jumlah SPAM Jaringan Perpipaan yang Dibangun Baru	4 Unit	81.322.200.000	-
						Kab. Kutai Timur, Semua Kecamatan, Semua Kelurahan	Panjang Pipa Distribusi Terbangun	27800 M		
						Kota Samarinda, Semua Kecamatan, Semua Kelurahan				
1	3	3	1.01	4	Peningkatan SPAM Jaringan Perpipaan	Kab. Kutai Kartanegara, Semua Kecamatan, Semua Kelurahan	Jumlah SPAM Jaringan Perpipaan yang Ditingkatkan	1 Unit	17.700.000.000	-
1	3	3	1.01	5	Perluasan SPAM Jaringan Perpipaan	Kab. Kutai Kartanegara, Semua Kecamatan, Semua Kelurahan	Jumlah SPAM Jaringan Perpipaan yang Diperluas	5 Unit	39.122.300.000	-
						Kab. Kutai Barat, Semua Kecamatan, Semua Kelurahan	Panjang Pipa Distribusi Terbangun	36300 Meter		
						Kab. Kutai Timur, Semua Kecamatan, Semua Kelurahan				
						Kota Balikpapan, Semua Kecamatan, Semua Kelurahan				
1	3	3	1.01	7	Fasilitasi Kerja Sama Pengelolaan SPAM Regional Lintas Kabupaten/Kota	Semua Kabupaten/Kota, Semua Kecamatan, Semua Kelurahan	Jumlah kegiatan fasilitasi kerjasama pengelolaan SPAM Regional Lintas Kabupaten/Kota yg dilaksanakan	3 Kegiatan	935.000.000	-
1	3	4			PROGRAM PENGEMBANGAN SISTEM DAN PENGELOLAAN PERSAMPAHAN REGIONAL		Capaian akses penanganan sampah domestik	70%	1.100.000.000	-

Kode				Urusan/ Bidang Urusan Pemerintahan Daerah/Program/ Kegiatan	Lokasi	Indikator Kinerja	Target	Pagu Indikatif (Rp.)	Prakiraan Maju (Rp.)	
1	03	004	1.01		<b>Pengembangan Sistem dan Pengelolaan Persampahan Regional</b>		<b>Capaian Akses Penanganan Sampah Domestik</b>	<b>69.74 %</b>	<b>1.100.000.000</b>	-
1	3	4	1.01	1	Penyusunan Rencana, Kebijakan, Strategi dan Teknis Sistem Pengelolaan Persampahan TPA/TPST/SPA Kewenangan Provinsi	Kota Samarinda, Semua Kecamatan, Semua Kelurahan	Jumlah Dokumen Rencana, Kebijakan, Strategi dan Teknis Sistem Pengelolaan Persampahan TPA/TPST/SPA Kewenangan Provinsi	1 Dokumen	1.000.000.000	-
1	3	4	1.01	8	Pembinaan Teknis dan Pemberdayaan Masyarakat dalam Pengelolaan Infrastruktur Persampahan	Kota Samarinda, Semua Kecamatan, Semua Kelurahan	Jumlah peserta yang mengikuti pembinaan teknis persampahan	25 Orang	100.000.000	-
1	3	5			PROGRAM PENGELOLAAN DAN PENGEMBANGAN SISTEM AIR LIMBAH		Capaian akses limbah domestik layak	85%	400.000.000	-
1	03	005	1.01		<b>Pengelolaan dan Pengembangan Sistem Air Limbah Domestik Regional</b>		<b>Tercapainya akses air limbah domestik layak</b>	<b>84.53 %</b>	<b>400.000.000</b>	-
1	3	5	1.01	6	Pembinaan Teknis dan Pemberdayaan Masyarakat dalam Pengelolaan Air Limbah Domestik	Kota Samarinda, Semua Kecamatan, Semua Kelurahan	Jumlah Peserta Bimbingan Teknis Air Limbah	25 Orang	400.000.000	-
1	3	6			PROGRAM PENGELOLAAN DAN PENGEMBANGAN SISTEM DRAINASE		Panjang saluran drainase yang berfungsi baik	3020 meter	15.063.457.120	29.220.180.000
1	03	006	1.01		<b>Pengelolaan dan Pengembangan Sistem Drainase yang Terhubung Langsung dengan Sungai Lintas Daerah Kabupaten/Kota dan Kawasan Strategis Provinsi</b>		<b>Jumlah sistem drainase yang terhubung di kawasan strategis dan sistem sungai provinsi Kalimantan Timur</b>	<b>2 Sistem</b>	<b>15.063.457.120</b>	<b>29.220.180.000</b>
1	3	6	1.01	2	Supervisi Pembangunan/Peningkatan/ Rehabilitasi Sistem Drainase Perkotaan	Kota Balikpapan, Balikpapan Selatan, Damai Baru	Jumlah Dokumen Supervisi Pembangunan/Peningkatan/R ehabilitasi Sistem Drainase Perkotaan	2 Dokumen	800.000.000	2.400.000.000
						Kota Samarinda, Sungai Pinang, Sungai Pinang Dalam				
1	3	6	1.01	5	Penyediaan Drainase Perkotaan dan Sarana Pendukungnya	Kota Balikpapan, Balikpapan Selatan, Damai Baru	Panjang Drainase Perkotaan dan Sarana Pendukungnya	473 Meter	14.263.457.120	26.820.180.000
						Kota Samarinda, Sungai Pinang, Sungai Pinang Dalam				
1	3	8			PROGRAM PENATAAN BANGUNAN GEDUNG		Bangunan gedung yang tertata	94%	184.598.498.662	-
1	03	008	1.01		<b>Penetapan dan Penyelenggaraan Bangunan Gedung untuk Kepentingan Strategis Daerah Provinsi</b>		<b>Tercapainya jumlah bangunan gedung yang ditata</b>	<b>11 Unit</b>	<b>184.598.498.662</b>	-
1	3	8	1.01	1	Perencanaan, Pembangunan, Pengawasan dan Pemanfaatan Bangunan Gedung untuk Kepentingan Strategis Daerah Provinsi	Kota Balikpapan, Semua Kecamatan, Semua Kelurahan	Jumlah dokumen pengawasan pembangunan gedung yang disusun	5 Dokumen	101.272.103.542	-
						Kota Samarinda, Semua Kecamatan, Semua Kelurahan	Jumlah gedung yang dibangun	5 Unit		
1	3	8	1.01	2	Rehabilitasi, Renovasi dan Ubahsuai Bangunan Gedung untuk Kepentingan Strategis Daerah Provinsi	Kota Samarinda, Semua Kecamatan, Semua Kelurahan	Jumlah bangunan gedung yang dilakukan Rehabilitasi, Renovasi dan Ubahsuai Bangunan Gedung untuk Kepentingan Strategis Daerah Provinsi	9 Unit	81.729.657.440	-
							Jumlah dokumen pengawasan bangunan gedung yang dilakukan Rehabilitasi, Renovasi dan Ubahsuai	9 Dokumen		

Kode					Urusan/ Bidang Urusan Pemerintahan Daerah/Program/ Kegiatan	Lokasi	Indikator Kinerja	Target	Pagu Indikatif (Rp.)	Prakiraan Maju (Rp.)
							Bangunan Gedung untuk Kepentingan Strategis Daerah Provinsi			
1	3	8	1.01	3	Pemeliharaan dan Perawatan Bangunan Gedung untuk Kepentingan Strategis Daerah Provinsi	Kota Samarinda, Semua Kecamatan, Semua Kelurahan	Jumlah bangunan gedung yang dilakukan perawatan dan pemeliharaan	1 Unit	1.097.107.680	-
							Jumlah dokumen pengawasan gedung yang dilakukan perawatan dan pemeliharaan	1 Dokumen		
1	3	8	1.01	5	Identifikasi, Penetapan, Penyelenggaraan Bangunan Gedung Cagar Budaya yang Dilestarikan Milik Pemerintah Provinsi	Kota Samarinda, Semua Kecamatan, Semua Kelurahan	Jumlah Dokumen Identifikasi, Penetapan, Penyelenggaraan Bangunan Gedung Cagar Budaya yang Dilestarikan Milik Pemerintah Provinsi	1 Dokumen	399.630.000	-
1	3	8	1.01	10	Pelaksanaan Pengelolaan Rumah Negara	Kota Samarinda, Semua Kecamatan, Semua Kelurahan	Jumlah Laporan Pelaksanaan Pengelolaan Rumah Negara	1 Dokumen	100.000.000	-
1	3	9			PROGRAM PENATAAN BANGUNAN DAN LINGKUNGANNYA		Bangunan dan Lingkungan Yang Tertata	97%	18.851.811.212	-
<b>1</b>	<b>03</b>	<b>009</b>	<b>1.01</b>		<b>Penyelenggaraan Penataan Bangunan dan Lingkungan di Kawasan Strategis Daerah Provinsi dan Lintas Daerah Kabupaten/Kota</b>		<b>Tercapainya jumlah bangunan dan lingkungan yang ditata</b>	<b>38 Unit</b>	<b>18.851.811.212</b>	<b>-</b>
1	3	9	1.01	1	Penyusunan Rencana, Kebijakan, Strategi dan Teknis Sistem Penataan Bangunan dan Lingkungan di Kawasan Strategis Daerah Provinsi dan Lintas Daerah Kabupaten/Kota	Kota Samarinda, Semua Kecamatan, Semua Kelurahan	Jumlah Laporan Kegiatan Perencanaan Kebijakan, Strategi dan Teknis Sistem Penataan Bangunan dan Lingkungan di Kawasan Strategis Daerah Provinsi dan Lintas Daerah Kabupaten/Kota yang disusun	1 Laporan	100.000.000	-
1	3	9	1.01	2	Supervisi Penataan/Pemeliharaan Bangunan dan Lingkungan	Kota Samarinda, Semua Kecamatan, Semua Kelurahan	Jumlah laporan supervisi Penataan/Pemeliharaan Bangunan dan Lingkungan yang disusun	4 Dokumen	2.342.367.200	-
1	3	9	1.01	3	Penataan Bangunan dan Lingkungan	Kota Samarinda, Semua Kecamatan, Semua Kelurahan	Jumlah bangunan dan lingkungan yang dilakukan penataan	4 Unit	16.109.444.012	-
							Jumlah bangunan dan lingkungan yang direncanakan	2 Unit		
1	3	9	1.01	6	Pembinaan Teknis Penataan Bangunan dan Lingkungan Kepada Pemerintah Kab/Kota	Kota Samarinda, Semua Kecamatan, Semua Kelurahan	Jumlah Peserta Bimtek Penataan Bangunan dan Lingkungan Kepada Pemerintah Kabupaten/Kota	30 Orang	100.000.000	-
1	3	9	1.01	7	Monitoring Penataan/Pemeliharaan Bangunan dan Lingkungan	Semua Kabupaten/Kota, Semua Kecamatan, Semua Kelurahan	Jumlah Monitoring Penataan/Pemeliharaan Bangunan dan Lingkungan	1 Kegiatan	200.000.000	-
1	3	10			PROGRAM PENYELENGGARAAN JALAN		Tingkat Kemantapan Jalan Provinsi	76%	622.322.519.026	725.800.000.000
<b>1</b>	<b>03</b>	<b>010</b>	<b>1.01</b>		<b>Penyelenggaraan Jalan Provinsi</b>		<b>Panjang Jalan Dengan Kondisi Mantap</b>	<b>681.61 Km</b>	<b>622.322.519.026</b>	<b>725.800.000.000</b>
1	3	10	1.01	1	Penyusunan Rencana, Kebijakan, Strategi Pengembangan Jaringan Jalan serta Perencanaan Teknis Penyelenggaraan Jalan dan Jembatan	Kab. Berau, Semua Kecamatan, Semua Kelurahan	Jumlah Dokumen Perencanaan, Pengendalian dan Evaluasi Pelaksanaan Kegiatan Jalan dan Jembatan	42 Dokumen	25.907.824.400	27.000.000.000



Kode					Urusan/ Bidang Urusan Pemerintahan Daerah/Program/ Kegiatan	Lokasi	Indikator Kinerja	Target	Pagu Indikatif (Rp.)	Prakiraan Maju (Rp.)
						Kab. Kutai Kartanegara, Semua Kecamatan, Semua Kelurahan				
						Kab. Kutai Barat, Semua Kecamatan, Semua Kelurahan				
						Kab. Kutai Timur, Semua Kecamatan, Semua Kelurahan				
						Kab. Paser, Semua Kecamatan, Semua Kelurahan				
						Kota Samarinda, Semua Kecamatan, Semua Kelurahan				
						Kab. Penajam Paser Utara, Semua Kecamatan, Semua Kelurahan				
						Kab. Mahakam Ulu, Semua Kecamatan, Semua Kelurahan				
1	3	10	1.01	2	Pembebasan Lahan/Tanah untuk Penyelenggaraan Jalan	Semua Kabupaten/Kota, Semua Kecamatan, Semua Kelurahan	Jumlah Ruas Lahan yang dibebaskan untuk Penyelenggaraan Jalan	3 Ruas Jalan	51.587.069.050	71.503.085.050
						Kab. Kutai Kartanegara, Semua Kecamatan, Semua Kelurahan				
						Kota Balikpapan, Semua Kecamatan, Semua Kelurahan				
						Kota Samarinda, Semua Kecamatan, Semua Kelurahan				
1	3	10	1.01	4	Survey Kondisi Jalan/Jembatan	Semua Kabupaten/Kota, Semua Kecamatan, Semua Kelurahan	Jumlah Dokumen Identifikasi Penurunan Kinerja Geometrik Perkerasan dan Fasilitas Pelengkap Jalan	2 Dokumen	2.331.176.680	2.332.260.200
						Kab. Berau, Semua Kecamatan, Semua Kelurahan				
						Kab. Kutai Kartanegara, Semua Kecamatan, Semua Kelurahan				
						Kab. Kutai Barat, Semua Kecamatan, Semua Kelurahan				
						Kab. Kutai Timur, Semua Kecamatan, Semua Kelurahan				
						Kab. Paser, Semua Kecamatan, Semua Kelurahan				
						Kota Balikpapan, Semua Kecamatan, Semua Kelurahan				
						Kota Samarinda, Semua Kecamatan, Semua Kelurahan				
						Kab. Penajam Paser Utara, Semua Kecamatan, Semua Kelurahan				
1	3	10	1.01	5	Pembangunan Jalan	Semua Kabupaten/Kota, Semua Kecamatan, Semua Kelurahan	Jumlah Turap/Talud/Bronjong yang dibangun	4 Titik	80.138.135.700	128.964.654.750
						Kab. Berau, Semua Kecamatan, Semua Kelurahan	Panjang Jalan yang dibangun	9.67 Km		
						Kab. Kutai Kartanegara, Semua Kecamatan, Semua Kelurahan				
						Kab. Kutai Barat, Semua Kecamatan, Semua Kelurahan				
						Kota Samarinda, Semua Kecamatan, Semua Kelurahan				

Kode					Urusan/ Bidang Urusan Pemerintahan Daerah/Program/ Kegiatan	Lokasi	Indikator Kinerja	Target	Pagu Indikatif (Rp.)	Prakiraan Maju (Rp.)
						Kab. Mahakam Ulu, Semua Kecamatan, Semua Kelurahan				
1	3	10	1.01	8	Rekonstruksi Jalan	Semua Kabupaten/Kota, Semua Kecamatan, Semua Kelurahan	Panjang Jalan yang direkonstruksi	36.64 Km	402.685.064.200	383.500.000.000
						Kab. Berau, Semua Kecamatan, Semua Kelurahan				
						Kab. Kutai Kartanegara, Semua Kecamatan, Semua Kelurahan				
						Kab. Kutai Timur, Semua Kecamatan, Semua Kelurahan				
						Kota Balikpapan, Semua Kecamatan, Semua Kelurahan				
						Kota Samarinda, Semua Kecamatan, Semua Kelurahan				
1	3	10	1.01	12	Pembangunan Jembatan	Semua Kabupaten/Kota, Semua Kecamatan, Semua Kelurahan	Jumlah Jembatan yang dibangun	2 Unit	35.850.231.950	80.500.000.000
						Kab. Kutai Barat, Semua Kecamatan, Semua Kelurahan				
1	3	10	1.01	23	Pengawasan Teknis Penyelenggaraan Jalan/Jembatan	Semua Kabupaten/Kota, Semua Kecamatan, Semua Kelurahan	Jumlah Dokumen Pengawasan Teknis Penyelenggaraan Jalan dan Jembatan	27 Dokumen	23.823.017.046	32.000.000.000
						Kab. Berau, Semua Kecamatan, Semua Kelurahan				
						Kab. Kutai Kartanegara, Semua Kecamatan, Semua Kelurahan				
						Kab. Kutai Barat, Semua Kecamatan, Semua Kelurahan				
						Kab. Kutai Timur, Semua Kecamatan, Semua Kelurahan				
						Kota Balikpapan, Semua Kecamatan, Semua Kelurahan				
						Kota Samarinda, Semua Kecamatan, Semua Kelurahan				
						Kab. Mahakam Ulu, Semua Kecamatan, Semua Kelurahan				
1	3	11			PROGRAM PENGEMBANGAN JASA KONSTRUKSI		Jumlah tenaga kerja konstruksi bersertifikat	41029 orang	6.000.000.000	6.000.000.000
<b>1</b>	<b>03</b>	<b>011</b>	<b>1.01</b>		<b>Penyelenggaraan Pelatihan Tenaga Ahli Konstruksi</b>		<b>Tersedianya tenaga ahli yang bersertifikat</b>	<b>235 Orang</b>	<b>3.500.000.000</b>	<b>3.500.000.000</b>
1	3	11	1.01	1	Penyiapan Training Need Assessment (TNA) Pelatihan Tenaga Ahli Konstruksi	Kota Samarinda, Semua Kecamatan, Semua Kelurahan	Jumlah laporan Training Need Assessment (TNA) pelatihan tenaga ahli konstruksi	1 Laporan	105.780.000	110.000.000
1	3	11	1.01	2	Penyiapan Instruktur/Asesor/Penyelenggara Pelatihan	Kota Samarinda, Semua Kecamatan, Semua Kelurahan	Jumlah instruktur/assessor/penyelenggara pelatihan yang disiapkan	25 Orang	135.630.000	120.000.000
1	3	11	1.01	4	Pelaksanaan Pelatihan Tenaga Ahli Konstruksi	Kab. Berau, Semua Kecamatan, Semua Kelurahan	Jumlah Tenaga Ahli Konstruksi yang mengikuti pelatihan	210 Orang	1.172.582.100	1.200.000.000
						Kab. Paser, Semua Kecamatan, Semua Kelurahan				
						Kota Balikpapan, Semua Kecamatan, Semua Kelurahan				

Kode					Urusan/ Bidang Urusan Pemerintahan Daerah/Program/ Kegiatan	Lokasi	Indikator Kinerja	Target	Pagu Indikatif (Rp.)	Prakiraan Maju (Rp.)
						Kota Bontang, Semua Kecamatan, Semua Kelurahan				
						Kota Samarinda, Semua Kecamatan, Semua Kelurahan				
1	3	11	1.01	6	Fasilitasi Sertifikasi Tenaga Ahli Konstruksi	Kab. Berau, Semua Kecamatan, Semua Kelurahan	Jumlah tenaga kerja yang mendapatkan fasilitasi sertifikasi	235 Orang	725.250.000	720.000.000
						Kab. Paser, Semua Kecamatan, Semua Kelurahan				
						Kota Balikpapan, Semua Kecamatan, Semua Kelurahan				
						Kota Bontang, Semua Kecamatan, Semua Kelurahan				
						Kota Samarinda, Semua Kecamatan, Semua Kelurahan				
1	3	11	1.01	7	Pembinaan dan Peningkatan Kapasitas Kelembagaan Konstruksi	Kab. Berau, Semua Kecamatan, Semua Kelurahan	Jumlah buku jasa konstruksi dalam angka	1 Buku	1.360.757.900	1.350.000.000
						Kab. Kutai Kartanegara, Semua Kecamatan, Semua Kelurahan	Jumlah lokasi fasilitasi sertifikasi tenaga terampil menggunakan MTU	10 Kab/Kota		
						Kab. Kutai Barat, Semua Kecamatan, Semua Kelurahan	Jumlah Peserta Pembinaan dan Peningkatan Kapasitas Kelembagaan Konstruksi	190 Orang		
						Kab. Kutai Timur, Semua Kecamatan, Semua Kelurahan				
						Kab. Paser, Semua Kecamatan, Semua Kelurahan				
						Kota Balikpapan, Semua Kecamatan, Semua Kelurahan				
						Kota Bontang, Semua Kecamatan, Semua Kelurahan				
						Kota Samarinda, Semua Kecamatan, Semua Kelurahan				
						Kab. Penajam Paser Utara, Semua Kecamatan, Semua Kelurahan				
						Kab. Mahakam Ulu, Semua Kecamatan, Semua Kelurahan				
<b>1</b>	<b>03</b>	<b>011</b>	<b>1.02</b>		<b>Penyelenggaraan Sistem Informasi Jasa Konstruksi (SIPJAKI) Cakupan Daerah Provinsi</b>		<b>Tersedianya Layanan Sistem Informasi Jasa Konstruksi (SIPJAKI) Cakupan Daerah Provinsi</b>	<b>9 Layanan</b>	<b>750.000.000</b>	<b>750.000.000</b>
1	3	11	1.02	1	Pengelolaan Operasional Layanan Informasi Jasa Konstruksi	Kota Samarinda, Semua Kecamatan, Semua Kelurahan	Jumlah Operasional Layanan Informasi Jasa Konstruksi yang dikelola	1 Layanan	200.000.000	200.000.000
1	3	11	1.02	2	Penyediaan Perangkat Pendukung Layanan Informasi Jasa Konstruksi	Kota Samarinda, Semua Kecamatan, Semua Kelurahan	Jumlah perangkat pendukung layanan informasi jasa konstruksi	3 Unit	150.000.000	150.000.000
1	3	11	1.02	3	Penyelenggaraan Pelatihan untuk Peningkatan Kapasitas Administrator SIPJAKI	Kota Samarinda, Semua Kecamatan, Semua Kelurahan	Jumlah administrator yang mengikuti pelatihan SIPJAKI	10 Orang	150.000.000	150.000.000
1	3	11	1.02	5	Penyediaan Data dan Informasi Jasa Konstruksi	Kab. Berau, Semua Kecamatan, Semua Kelurahan	Jumlah data dan Informasi Jasa Konstruksi yang disediakan	9 Layanan	250.000.000	250.000.000

Kode					Urusan/ Bidang Urusan Pemerintahan Daerah/Program/ Kegiatan	Lokasi	Indikator Kinerja	Target	Pagu Indikatif (Rp.)	Prakiraan Maju (Rp.)
						Kab. Kutai Kartanegara, Semua Kecamatan, Semua Kelurahan				
						Kab. Kutai Barat, Semua Kecamatan, Semua Kelurahan				
						Kab. Kutai Timur, Semua Kecamatan, Semua Kelurahan				
						Kab. Paser, Semua Kecamatan, Semua Kelurahan				
						Kota Balikpapan, Semua Kecamatan, Semua Kelurahan				
						Kota Bontang, Semua Kecamatan, Semua Kelurahan				
						Kota Samarinda, Semua Kecamatan, Semua Kelurahan				
						Kab. Penajam Paser Utara, Semua Kecamatan, Semua Kelurahan				
						Kab. Mahakam Ulu, Semua Kecamatan, Semua Kelurahan				
<b>1</b>	<b>03</b>	<b>011</b>	<b>1.03</b>		<b>Kebijakan Khusus terhadap Penyelenggaraan Jasa Konstruksi</b>		<b>Terlaksananya pengawasan terhadap penyelenggaraan jasa konstruksi</b>	<b>45 Lokasi</b>	<b>1.750.000.000</b>	<b>1.750.000.000</b>
1	3	11	1.03	1	Penyiapan/Pembuatan NSPK Kebijakan Khusus Penyelenggaraan Jasa Konstruksi sesuai Peraturan Perundang-Undangan	Semua Kabupaten/Kota, Semua Kecamatan, Semua Kelurahan	Jumlah Dokumen Raperda/Rapergub Jasa Konstruksi	1 Dokumen	1.000.000.000	1.000.000.000
						Kota Balikpapan, Semua Kecamatan, Semua Kelurahan	Jumlah Peserta Sosialisasi dan Koordinasi Jasa Konstruksi	210 Orang		
						Kota Samarinda, Semua Kecamatan, Semua Kelurahan				
1	3	11	1.03	2	Pengawasan dan Evaluasi Tertib Usaha, Tertib Penyelenggaraan, dan Tertib Pemanfaatan Jasa Konstruksi pada APBD Provinsi	Kab. Berau, Semua Kecamatan, Semua Kelurahan	Pengumpulan Data Pengawasan Tertib Penyelenggaraan Jasa Konstruksi	5 Jenis Pengawasan	750.000.000	750.000.000
						Kab. Kutai Kartanegara, Semua Kecamatan, Semua Kelurahan	Verifikasi komponen pengawasan Jasa Konstruksi	45 Lokasi		
						Kab. Kutai Barat, Semua Kecamatan, Semua Kelurahan				
						Kab. Kutai Timur, Semua Kecamatan, Semua Kelurahan				
						Kab. Paser, Semua Kecamatan, Semua Kelurahan				
						Kota Balikpapan, Semua Kecamatan, Semua Kelurahan				
						Kota Bontang, Semua Kecamatan, Semua Kelurahan				
						Kota Samarinda, Semua Kecamatan, Semua Kelurahan				
						Kab. Penajam Paser Utara, Semua Kecamatan, Semua Kelurahan				
						Kab. Mahakam Ulu, Semua Kecamatan, Semua Kelurahan				
1	3	12			PROGRAM PENYELENGGARAAN PENATAAN RUANG		Indeks Penyelenggaraan Penataan Ruang	77%	8.000.000.000	9.150.000.000

Kode					Urusan/ Bidang Urusan Pemerintahan Daerah/Program/ Kegiatan	Lokasi	Indikator Kinerja	Target	Pagu Indikatif (Rp.)	Prakiraan Maju (Rp.)
1	03	012	1.01		<b>Penetapan Rencana Tata Ruang Wilayah dan Rencana Rinci Tata Ruang Provinsi</b>		<b>Terlaksananya Kegiatan Penetapan Rencana Tata Ruang Wilayah dan Rencana Rinci Tata Ruang Provinsi</b>	<b>2 Kegiatan</b>	<b>1.323.061.940</b>	<b>450.000.000</b>
1	3	12	1.01	1	Pelaksanaan Persetujuan Substansi, Evaluasi dan Penetapan RTRW Provinsi	Semua Kabupaten/Kota, Semua Kecamatan, Semua Kelurahan	Jumlah Dokumen Harmonisasi Raperda Revisi RTRW Provinsi	1 Dokumen	1.000.000.000	-
1	3	12	1.01	4	Sosialisasi Kebijakan dan Peraturan Perundang-Undangan Bidang Penataan Ruang	Kota Samarinda, Semua Kecamatan, Semua Kelurahan	Jumlah Kebijakan dan Peraturan Perundang-undangan yang Disosialisasikan	2 Dokumen	323.061.940	450.000.000
1	03	012	1.02		<b>Koordinasi dan Sinkronisasi Perencanaan Tata Ruang</b>		<b>Terlaksananya Koordinasi dan Sinkronisasi Perencanaan Tata Ruang</b>	<b>6 Kegiatan</b>	<b>1.961.460.310</b>	<b>1.800.000.000</b>
1	3	12	1.02	3	Evaluasi Rancangan Peraturan Daerah tentang RTRW dan RRTR Kabupaten/Kota	Kab. Berau, Semua Kecamatan, Semua Kelurahan	Jumlah Dokumen Evaluasi Ranperda tentang RTR Kabupaten/Kota	1 Dokumen	1.493.068.150	1.100.000.000
						Kab. Kutai Barat, Semua Kecamatan, Semua Kelurahan				
						Kab. Kutai Timur, Semua Kecamatan, Semua Kelurahan				
						Kab. Paser, Semua Kecamatan, Semua Kelurahan				
						Kota Balikpapan, Semua Kecamatan, Semua Kelurahan				
						Kota Samarinda, Semua Kecamatan, Semua Kelurahan				
						Kab. Penajam Paser Utara, Semua Kecamatan, Semua Kelurahan				
1	3	12	1.02	4	Peningkatan Peran Masyarakat dalam Penataan Ruang	Kota Balikpapan, Semua Kecamatan, Semua Kelurahan	Jumlah Dokumen Pelaksanaan Pembinaan Tata Ruang pada Masyarakat	1 Dokumen	468.392.160	700.000.000
						Kota Bontang, Semua Kecamatan, Semua Kelurahan				
						Kota Samarinda, Semua Kecamatan, Semua Kelurahan				
1	03	012	1.03		<b>Koordinasi dan Sinkronisasi Pemanfaatan Ruang Daerah Provinsi</b>		<b>Terlaksananya Kegiatan Koordinasi dan Sinkronisasi Pemanfaatan Ruang Daerah Provinsi</b>	<b>4 Kegiatan</b>	<b>2.497.826.750</b>	<b>2.400.000.000</b>
1	3	12	1.03	1	Koordinasi dan Sinkronisasi Pemanfaatan Ruang untuk Investasi dan Pembangunan Daerah	Kab. Kutai Timur, Semua Kecamatan, Semua Kelurahan	Jumlah Dokumen Hasil Pemantauan dan Evaluasi	3 Kabupaten/Kota	1.848.996.030	1.800.000.000
						Kota Balikpapan, Semua Kecamatan, Semua Kelurahan	Jumlah Dokumen Teknis Koordinasi dan Sinkronisasi Program Pemanfaatan Ruang Jangka Menengah dan Tahunan	1 Dokumen		
						Kota Bontang, Semua Kecamatan, Semua Kelurahan				
1	3	12	1.03	2	Sistem Informasi Penataan Ruang	Kota Samarinda, Semua Kecamatan, Semua Kelurahan	Jumlah Publikasi Data dan Informasi Penyelenggaraan Penataan Ruang	15 Data dan Informasi	648.830.720	600.000.000
							Terbangunnya Infrastruktur Operasionalisasi SIMTARU	100%		

Kode				Urusan/ Bidang Urusan Pemerintahan Daerah/Program/ Kegiatan	Lokasi	Indikator Kinerja	Target	Pagu Indikatif (Rp.)	Prakiraan Maju (Rp.)	
1	03	012	1.04		<b>Koordinasi dan Sinkronisasi Pengendalian Pemanfaatan Ruang Daerah Provinsi</b>		<b>Terlaksananya Kegiatan Koordinasi dan Sinkronisasi Pengendalian Pemanfaatan Ruang Daerah Provinsi</b>	<b>4 Kegiatan</b>	<b>2.217.651.000</b>	<b>4.500.000.000</b>
1	3	12	1.04	2	Koordinasi dan Sinkronisasi Penertiban dan Penegakan Hukum Bidang Penataan Ruang	Semua Kabupaten/Kota, Semua Kecamatan, Semua Kelurahan	Jumlah Dokumen Koordinasi dan Sinkronisasi Penertiban dan Penegakan Hukum Bidang Penataan Ruang	1 Dokumen	580.051.000	1.150.000.000
1	3	12	1.04	4	Koordinasi Pelaksanaan Penataan Ruang	Semua Kabupaten/Kota, Semua Kecamatan, Semua Kelurahan	Jumlah Dokumen Pelaksanaan Perwujudan Kesesuaian RTR	1 Dokumen	1.637.600.000	3.350.000.000
1	4				URUSAN PEMERINTAHAN BIDANG PERUMAHAN DAN KAWASAN PERMUKIMAN				53.000.000.000	68.000.000.000
1	4	2			PROGRAM PENGEMBANGAN PERUMAHAN		Penyelenggaraan SPM Perumahan	3%	977.660.000	201.820.000
1	04	002	1.01		<b>Pendataan Penyediaan dan Rehabilitasi Rumah Korban Bencana atau Relokasi Program Provinsi</b>		<b>Jumlah Kegiatan Pendataan SPM Perumahan</b>	<b>2 Kegiatan</b>	<b>977.660.000</b>	<b>201.820.000</b>
1	4	2	1.01	1	Identifikasi Perumahan di Lokasi Rawan Bencana atau Terkena Relokasi Program Provinsi	Kab. Berau, Semua Kecamatan, Semua Kelurahan	Jumlah Dokumen Hasil Identifikasi Perumahan di Lokasi Rawan Bencana	1 Dokumen	977.660.000	201.820.000
						Kab. Kutai Kartanegara, Semua Kecamatan, Semua Kelurahan	Jumlah Kegiatan Koordinasi SPM Perumahan	1 Kegiatan		
						Kab. Kutai Barat, Semua Kecamatan, Semua Kelurahan				
						Kab. Paser, Semua Kecamatan, Semua Kelurahan				
						Kota Balikpapan, Semua Kecamatan, Semua Kelurahan				
						Kota Samarinda, Semua Kecamatan, Semua Kelurahan				
						Kab. Penajam Paser Utara, Semua Kecamatan, Semua Kelurahan				
1	4	3			PROGRAM KAWASAN PERMUKIMAN		Jumlah Rumah Tidak Layak Huni	70781 unit	43.686.076.280	63.122.084.600
1	04	003	1.02		<b>Peningkatan Kualitas Kawasan Permukiman Kumuh dengan Luas 10 (Sepuluh) Ha sampai dengan di Bawah 15 (Lima Belas) Ha</b>		<b>Luas Kawasan Kumuh yang Ditangani</b>	<b>5 Ha</b>	<b>43.686.076.280</b>	<b>63.122.084.600</b>
1	4	3	1.02	3	Perbaikan Rumah Tidak Layak Huni dalam Kawasan Permukiman dengan Luas 10 (Sepuluh) Ha sampai dengan di Bawah 15 (Lima Belas) Ha	Kab. Berau, Semua Kecamatan, Semua Kelurahan	Jumlah Dokumen Hasil Identifikasi Rumah Tidak Layak Huni di Kawasan Permukiman Kumuh	10 Dokumen	30.301.840.000	42.754.930.000
						Kab. Kutai Kartanegara, Semua Kecamatan, Semua Kelurahan	Jumlah Dokumen Konsultansi Manajemen Provinsi 10 Kab/Kota	1 Dokumen		
						Kab. Kutai Barat, Semua Kecamatan, Semua Kelurahan	Jumlah Dokumen Pengawasan Pembangunan Rumah Layak Huni dengan pola CSR di 10 Kab/Kota	1 Dokumen		
						Kab. Kutai Timur, Semua Kecamatan, Semua Kelurahan	Jumlah Dokumen Pengawasan Perbaikan Rumah Tidak Layak Huni di Kawasan Permukiman Kumuh	18 Dokumen		

Kode					Urusan/ Bidang Urusan Pemerintahan Daerah/Program/ Kegiatan	Lokasi	Indikator Kinerja	Target	Pagu Indikatif (Rp.)	Prakiraan Maju (Rp.)
						Kab. Paser, Semua Kecamatan, Semua Kelurahan	Jumlah Rumah Tidak Layak Huni di Kawasan Permukiman Kumuh yang Diperbaiki	1000 Unit		
						Kota Balikpapan, Semua Kecamatan, Semua Kelurahan				
						Kota Bontang, Semua Kecamatan, Semua Kelurahan				
						Kota Samarinda, Semua Kecamatan, Semua Kelurahan				
						Kab. Penajam Paser Utara, Semua Kecamatan, Semua Kelurahan				
						Kab. Mahakam Ulu, Semua Kecamatan, Semua Kelurahan				
1	4	3	1.02	5	Koordinasi dan Sinkronisasi Pengendalian Penyelenggaraan Pemugaran/Peremajaan/ Permukiman Kembali Permukiman Kumuh dengan Luas 10 (Sepuluh) Ha sampai dengan di Bawah 15 (Lima Belas) Ha	Kota Samarinda, Semua Kecamatan, Semua Kelurahan	Jumlah Kegiatan Rapat Koordinasi Pokja PKP	3 Kegiatan	779.251.480	1.035.114.600
							Jumlah Website yang Dilakukan Pemeliharaan	1 Website		
1	4	3	1.02	7	Pelaksanaan Pembangunan Pemugaran/ Peremajaan Permukiman Kumuh dengan Luas 10 (Sepuluh) Ha sampai dengan di Bawah 15 (Lima Belas) Ha	Kab. Berau, Sambaliung, Sambaliung	Jumlah Dokumen DED Penanganan Kawasan Permukiman Kumuh yang Disusun	4 Dokumen	12.604.984.800	19.332.040.000
						Kab. Berau, Teluk Bayur, Teluk Bayur	Jumlah Dokumen Pengawasan Penanganan Kawasan Permukiman Kumuh yang Disusun	2 Dokumen		
						Kab. Kutai Kartanegara, Loa Kulu, Jembayan	Luas Penanganan Kawasan Permukiman Kumuh	5 Hektar		
						Kab. Kutai Kartanegara, Loa Kulu, Loa Kulu Kota				
						Kota Samarinda, Sambutan, Sungai Kapih				
						Kota Samarinda, Samarinda Kota, Karang Mumus				
1	4	5			PROGRAM PENINGKATAN PRASARANA, SARANA DAN UTILITAS UMUM (PSU)		Penyelenggaraan PSU permukiman	3%	8.336.263.720	4.676.095.400
<b>1</b>	<b>04</b>	<b>005</b>	<b>1.01</b>		<b>Urusan Penyelenggaraan PSU Permukiman</b>		<b>PSU Permukiman yang Dibangun</b>	<b>3000 Meter</b>	<b>8.336.263.720</b>	<b>4.676.095.400</b>
1	4	5	1.01	2	Penyediaan Prasarana, Sarana, dan Utilitas Umum di Permukiman untuk Menunjang Fungsi Permukiman	Kota Samarinda, Samarinda Ulu, Gunung Kelua	Jumlah Dokumen Pengawasan Pembangunan PSU Permukiman yang Disusun	3 Dokumen	8.336.263.720	4.676.095.400
						Kota Samarinda, Samarinda Utara, Sempaja Selatan	Panjang PSU Permukiman yang Dibangun	1080 Meter		
						Kota Samarinda, Sungai Kunjang, Lok Bahu				
<b>Unit Organisasi : 1.05.0.00.0.00.01.0000 Satuan Polisi Pamong Praja</b>										
<b>Sub Unit Organisasi : 1.05.0.00.0.00.01.0000 Satuan Polisi Pamong Praja</b>										
1					URUSAN PEMERINTAHAN WAJIB YANG BERKAITAN DENGAN PELAYANAN DASAR					

Kode				Urusan/ Bidang Urusan Pemerintahan Daerah/Program/ Kegiatan	Lokasi	Indikator Kinerja	Target	Pagu Indikatif (Rp.)	Prakiraan Maju (Rp.)	
1	5			URUSAN PEMERINTAHAN BIDANG KETENTERAMAN DAN KETERTIBAN UMUM SERTA PERLINDUNGAN MASYARAKAT				20.444.175.000	28.886.494.966	
1	5	1		PROGRAM PENUNJANG URUSAN PEMERINTAHAN DAERAH PROVINSI		Persentase pelayanan publik pada tugas Satpol PP	95%	18.833.214.000	23.935.494.966	
<b>1</b>	<b>05</b>	<b>001</b>	<b>1.01</b>	<b>Perencanaan, Penganggaran, dan Evaluasi Kinerja Perangkat Daerah</b>		<b>Jumlah Dokumen Pelaksanaan Perencanaan, Penganggaran, dan Evaluasi Kinerja perangkat Daerah</b>	<b>1 Dokumen</b>	<b>236.419.625</b>	<b>356.370.740</b>	
1	5	1	1.01	1	Penyusunan Dokumen Perencanaan Perangkat Daerah	Semua Kabupaten/Kota, Semua Kecamatan, Semua Kelurahan	Jumlah laporan perencanaan perangkat daerah	5 Laporan	204.949.625	313.222.050
1	5	1	1.01	7	Evaluasi Kinerja Perangkat Daerah	Semua Kabupaten/Kota, Semua Kecamatan, Semua Kelurahan	Jumlah laporan monitoring, pengendalian dan evaluasi kinerja perangkat daerah	2 Laporan	31.470.000	43.148.690
<b>1</b>	<b>05</b>	<b>001</b>	<b>1.02</b>	<b>Administrasi Keuangan Perangkat Daerah</b>		<b>Jumlah Dokumen Pelaksanaan Administrasi Keuangan Satpol PP</b>	<b>1 Dokumen</b>	<b>13.021.385.268</b>	<b>15.668.639.965</b>	
1	5	1	1.02	1	Penyediaan Gaji dan Tunjangan ASN	Semua Kabupaten/Kota, Semua Kecamatan, Semua Kelurahan	Jumlah laporan Gaji dan Tunjangan ASN	14 Bulan	12.703.145.268	15.165.307.965
1	5	1	1.02	2	Penyediaan Administrasi Pelaksanaan Tugas ASN	Semua Kabupaten/Kota, Semua Kecamatan, Semua Kelurahan	Jumlah laporan Administrasi Pelaksanaan Tugas ASN	12 Laporan	318.240.000	503.332.000
<b>1</b>	<b>05</b>	<b>001</b>	<b>1.05</b>	<b>Administrasi Kepegawaian Perangkat Daerah</b>		<b>Jumlah Laporan Administrasi Kepegawaian Perangkat Daerah</b>	<b>1 Laporan</b>	<b>97.600.000</b>	<b>332.240.000</b>	
1	5	1	1.05	1	Peningkatan Sarana dan Prasarana Disiplin Pegawai	Semua Kabupaten/Kota, Semua Kecamatan, Semua Kelurahan	Jumlah Pakaian Dinas dan Atribut	10 Stel	20.200.000	267.240.000
1	5	1	1.05	4	Koordinasi dan Pelaksanaan Sistem Informasi Kepegawaian	Semua Kabupaten/Kota, Semua Kecamatan, Semua Kelurahan	Jumlah dokumen Informasi Personil Satpol PP Se-Kaltim	2 Dokumen	77.400.000	65.000.000
<b>1</b>	<b>05</b>	<b>001</b>	<b>1.06</b>	<b>Administrasi Umum Perangkat Daerah</b>		<b>Jumlah Laporan Administrasi Umum Perangkat Daerah</b>	<b>2 Laporan</b>	<b>549.495.392</b>	<b>1.331.702.280</b>	
1	5	1	1.06	1	Penyediaan Komponen Instalasi Listrik/Penerangan Bangunan Kantor	Semua Kabupaten/Kota, Semua Kecamatan, Semua Kelurahan	Jumlah dokumen komponen instalasi listrik/penerangan kantor	1 Dokumen	5.280.000	12.302.700
1	5	1	1.06	4	Penyediaan Bahan Logistik Kantor	Semua Kabupaten/Kota, Semua Kecamatan, Semua Kelurahan	Jumlah dokumen pengadaan Kupon BBM, Alat Tulis Kantor dan makan minum	12 Dokumen	250.320.922	451.587.730
1	5	1	1.06	5	Penyediaan Barang Cetak dan Penggandaan	Semua Kabupaten/Kota, Semua Kecamatan, Semua Kelurahan	Jumlah dokumen bahan cetakan dan penggandaan	4 Dokumen	22.194.470	51.750.000
1	5	1	1.06	9	Penyelenggaraan Rapat Koordinasi dan Konsultasi SKPD	Semua Kabupaten/Kota, Semua Kecamatan, Semua Kelurahan	Jumlah laporan Koordinasi dan Konsultasi SKPD	12 Laporan	271.700.000	816.061.850
<b>1</b>	<b>05</b>	<b>001</b>	<b>1.08</b>	<b>Penyediaan Jasa Penunjang Urusan Pemerintahan Daerah</b>		<b>Jumlah Dokumen Penyediaan Jasa Penunjang Urusan Satpol PP</b>	<b>1 Dokumen</b>	<b>4.427.697.415</b>	<b>5.038.180.861</b>	
1	5	1	1.08	2	Penyediaan Jasa Komunikasi, Sumber Daya Air dan Listrik	Semua Kabupaten/Kota, Semua Kecamatan, Semua Kelurahan	Jumlah laporan Layanan Jasa Internet, Air Bersih, Listrik, Telekomunikasi dan TV Kabel	12 Laporan	192.931.511	281.165.381
1	5	1	1.08	4	Penyediaan Jasa Pelayanan Umum Kantor	Semua Kabupaten/Kota, Semua Kecamatan, Semua Kelurahan	Jumlah laporan Gaji Tenaga Teknis Non ASN	13 Laporan	4.234.765.904	4.757.015.480
<b>1</b>	<b>05</b>	<b>001</b>	<b>1.09</b>	<b>Pemeliharaan Barang Milik Daerah Penunjang Urusan Pemerintahan Daerah</b>		<b>Jumlah Dokumen Pemeliharaan Barang Milik</b>	<b>1 Dokumen</b>	<b>500.616.300</b>	<b>876.633.730</b>	



Kode					Urusan/ Bidang Urusan Pemerintahan Daerah/Program/ Kegiatan	Lokasi	Indikator Kinerja	Target	Pagu Indikatif (Rp.)	Prakiraan Maju (Rp.)
							<b>Daerah Urusan Penunjang Satpol PP</b>			
1	5	1	1.09	2	Penyediaan Jasa Pemeliharaan, Biaya Pemeliharaan, Pajak dan Perizinan Kendaraan Dinas Operasional atau Lapangan	Semua Kabupaten/Kota, Semua Kecamatan, Semua Kelurahan	Jumlah laporan pemeliharaan kendaraan operasional dan pajak	12 Laporan	237.675.100	24.914.865
1	5	1	1.09	6	Pemeliharaan Peralatan dan Mesin Lainnya	Semua Kabupaten/Kota, Semua Kecamatan, Semua Kelurahan	Jumlah laporan pemeliharaan peralatan dan mesin kantor	12 Laporan	54.530.000	621.718.865
1	5	1	1.09	9	Pemeliharaan/Rehabilitasi Gedung Kantor dan Bangunan Lainnya	Semua Kabupaten/Kota, Semua Kecamatan, Semua Kelurahan	Jumlah laporan Jasa Pemeliharaan Gedung Kantor dan Bangunan Lainnya	12 Laporan	208.411.200	230.000.000
1	5	2			PROGRAM PENINGKATAN KETENTERAMAN DAN KETERTIBAN UMUM		Persentase pelayanan publik pada tugas Satpol PP	95%	1.211.780.000	4.088.500.000
<b>1</b>	<b>05</b>	<b>002</b>	<b>1.01</b>		<b>Penanganan Gangguan Ketenteraman dan Ketertiban Umum Lintas Daerah Kabupaten/Kota dalam 1 (satu) Daerah Provinsi</b>		<b>Jumlah Aduan Warga, Aparatur dan Badan Hukum Terhadap Adanya Gangguan Ketenteraman dan Ketertiban Umum</b>	<b>12 Laporan</b>	<b>811.780.000</b>	<b>2.932.500.000</b>
1	5	2	1.01	1	Pencegahan Gangguan Ketenteraman dan Ketertiban Umum melalui Deteksi Dini dan Cegah Dini, Pembinaan dan Penyuluhan, Pelaksanaan Patroli, Pengamanan, dan Pengawasan	Semua Kabupaten/Kota, Semua Kecamatan, Semua Kelurahan	Jumlah Pencegahan Gangguan Ketenteraman dan Ketertiban Umum melalui Deteksi Dini dan Cegah Dini, Pembinaan dan Penyuluhan, Pelaksanaan Patroli, Pengamanan, dan Pengawasan	12 Laporan	319.730.000	1.159.533.500
1	5	2	1.01	2	Penindakan atas Gangguan Ketenteraman dan Ketertiban Umum berdasarkan Perda dan Perkada melalui Penerbitan dan Penanganan Unjuk Rasa dan Kerusuhan Massa	Semua Kabupaten/Kota, Semua Kecamatan, Semua Kelurahan	Jumlah Penindakan atas Gangguan Ketenteraman dan Ketertiban Umum berdasarkan Perda dan Perkada melalui Penerbitan dan Penanganan Unjuk Rasa dan Kerusuhan Massa	12 Laporan	17.850.000	157.504.000
1	5	2	1.01	3	Koordinasi Penyelenggaraan Ketenteraman, Ketertiban Umum dan Perlindungan Masyarakat Tingkat Provinsi	Semua Kabupaten/Kota, Semua Kecamatan, Semua Kelurahan	Jumlah rapat Koordinasi Penyelenggaraan Ketenteraman, Ketertiban Umum dan Perlindungan Masyarakat Tingkat Provinsi	2 Laporan	158.400.000	427.800.000
1	5	2	1.01	4	Pemberdayaan Perlindungan Masyarakat dalam rangka Ketenteraman dan Ketertiban Umum	Semua Kabupaten/Kota, Semua Kecamatan, Semua Kelurahan	Jumlah anggota Satlinmas yang mengikuti pelatihan mitigasi dan evakuasi bencana	12 Orang	198.000.000	575.000.000
1	5	2	1.01	5	Peningkatan Kapasitas SDM Satuan Polisi Pamongpraja dan Satuan Perlindungan Masyarakat termasuk dalam Pelaksanaan Tugas yang bernuansa Hak Asasi Manusia	Semua Kabupaten/Kota, Semua Kecamatan, Semua Kelurahan	Jumlah Orang yang mengikuti Peningkatan Kapasitas SDM Satpol PP dan Satlinmas dengan Nuansa HAM	30 Orang	115.800.000	575.000.000
1	5	2	1.01	9	Penyediaan Layanan dalam rangka Dampak Penegakan Peraturan Daerah dan Peraturan Kepala Daerah	Semua Kabupaten/Kota, Semua Kecamatan, Semua Kelurahan	Jumlah warga negara yang memperoleh layanan dampak penegakan Perda dan Perkada	1 Orang	2.000.000	18.975.000
<b>1</b>	<b>05</b>	<b>002</b>	<b>1.02</b>		<b>Penegakan Peraturan Daerah Provinsi dan Peraturan Gubernur</b>		<b>Jumlah Dokumen Pelaksanaan Sosialisasi, Pengawasan dan Penanganan Pelanggaran Perda dan Pergub</b>	<b>2 Dokumen</b>	<b>271.450.000</b>	<b>868.500.000</b>
1	5	2	1.02	1	Sosialisasi Penegakan Peraturan Daerah dan Peraturan Gubernur	Semua Kabupaten/Kota, Semua Kecamatan, Semua Kelurahan	Jumlah warga negara atau masyarakat yang memperoleh	5 Orang	83.251.500	175.500.000

Kode					Urusan/ Bidang Urusan Pemerintahan Daerah/Program/ Kegiatan	Lokasi	Indikator Kinerja	Target	Pagu Indikatif (Rp.)	Prakiraan Maju (Rp.)
							sosialisasi penegakan Perda/Perkada			
1	5	2	1.02	2	Pengawasan atas Kepatuhan terhadap Pelaksanaan Peraturan Daerah dan Peraturan Gubernur	Semua Kabupaten/Kota, Semua Kecamatan, Semua Kelurahan	Jumlah Pengawasan atas Kepatuhan terhadap Pelaksanaan Peraturan Daerah dan Peraturan Gubernur	30 Laporan	62.068.500	175.500.000
1	5	2	1.02	3	Penanganan atas Pelanggaran Peraturan Daerah dan Peraturan Gubernur	Semua Kabupaten/Kota, Semua Kecamatan, Semua Kelurahan	Jumlah Laporan pelanggaran Peraturan Daerah dan Peraturan Gubernur	5 Laporan	126.130.000	517.500.000
<b>1</b>	<b>05</b>	<b>002</b>	<b>1.03</b>		<b>Pembinaan Penyidik Pegawai Negeri Sipil (PPNS) Provinsi</b>		<b>Jumlah PPNS Provinsi</b>	<b>1 Laporan</b>	<b>128.550.000</b>	<b>287.500.000</b>
1	5	2	1.03	1	Pengembangan Kapasitas dan Karier PPNS	Semua Kabupaten/Kota, Semua Kecamatan, Semua Kelurahan	Jumlah Personil yang telah dibentuk menjadi PPNS	1 Orang	53.160.000	149.500.000
1	5	2	1.03	2	Pemberkasan Administrasi Penyidikan oleh PPNS Penegak Peraturan Daerah, Dukungan Pelaksanaan Sidang Ditempat, Penguatan Sekretariat Bersama PPNS	Semua Kabupaten/Kota, Semua Kecamatan, Semua Kelurahan	Jumlah laporan administrasi penyidikan PPNS Penegakan Perda dan Perkadatan administrasi penyidikan PPNS Penegakan Perda dan Perkada	5 Laporan	75.390.000	138.000.000
1	5	4			PROGRAM PENCEGAHAN, PENANGGULANGAN, PENYELAMATAN KEBAKARAN DAN PENYELAMATAN NON KEBAKARAN		Persentase daerah rawan bencana	93%	399.181.000	862.500.000
<b>1</b>	<b>05</b>	<b>004</b>	<b>1.01</b>		<b>Penyelenggaraan Pemetaan Rawan Bencana Kebakaran</b>		<b>Jumlah Laporan Pemutakhiran Informasi Daerah Rawan Kebakaran dan Peta Rawan Kebakaran</b>	<b>2 Laporan</b>	<b>399.181.000</b>	<b>862.500.000</b>
1	5	4	1.01	1	Penyediaan dan Pemutakhiran Informasi Daerah Rawan Kebakaran dan Peta Rawan Kebakaran	Semua Kabupaten/Kota, Semua Kecamatan, Semua Kelurahan	Jumlah Laporan Pemutakhiran Informasi Daerah Rawan Kebakaran dan Peta Rawan Kebakaran	2 Laporan	99.193.000	322.000.000
1	5	4	1.01	2	Penyusunan dan Pemutakhiran Rencana Induk Sistem Proteksi Kebakaran	Semua Kabupaten/Kota, Semua Kecamatan, Semua Kelurahan	Jumlah Laporan Penyusunan Rencana Induk Sistem Proteksi Kebakaran	2 Laporan	99.588.000	253.000.000
1	5	4	1.01	3	Pembinaan Aparatur Pemadam Kebakaran dan Penyelamatan Provinsi dan Kabupaten/Kota	Semua Kabupaten/Kota, Semua Kecamatan, Semua Kelurahan	Jumlah Laporan Koordinasi Bidang Kebakaran	1 Laporan	99.850.000	287.500.000
1	5	4	1.01	4	Penyelenggaraan Kerjasama dan Koordinasi Antar Daerah Berbatasan, Antar Lembaga, dan Kemitraan dalam Pencegahan, Penanggulangan, Penyelamatan Kebakaran dan Penyelamatan Non Kebakaran	Semua Kabupaten/Kota, Semua Kecamatan, Semua Kelurahan	Jumlah Laporan Pelaksanaan Rapat Koordinasi Bidang Kebakaran	1 Laporan	100.550.000	-
<b>Unit Organisasi : 1.05.0.00.0.00.03.0000 Badan Penanggulangan Bencana Daerah</b>										
<b>Sub Unit Organisasi : 1.05.0.00.0.00.03.0000 Badan Penanggulangan Bencana Daerah</b>										
1					URUSAN PEMERINTAHAN WAJIB YANG BERKAITAN DENGAN PELAYANAN DASAR					
1	5				URUSAN PEMERINTAHAN BIDANG KETENTERAMAN DAN KETERTIBAN UMUM SERTA PERLINDUNGAN MASYARAKAT				16.829.418.000	21.740.483.583
1	5	1			PROGRAM PENUNJANG URUSAN PEMERINTAHAN DAERAH PROVINSI		Persentase pelayanan publik pada tugas dan fungsi Badan Penanggulangan Bencana	95%	13.673.298.130	14.534.178.583
<b>1</b>	<b>05</b>	<b>001</b>	<b>1.01</b>		<b>Perencanaan, Penganggaran, dan Evaluasi Kinerja Perangkat Daerah</b>		<b>Tersusunnya Dokumen Perencanaan, Penganggaran, Pelaporan dan Evaluasi Kinerja Perangkat Daerah</b>	<b>100 Persen</b>	<b>169.300.980</b>	<b>742.800.000</b>

Kode					Urusan/ Bidang Urusan Pemerintahan Daerah/Program/ Kegiatan	Lokasi	Indikator Kinerja	Target	Pagu Indikatif (Rp.)	Prakiraan Maju (Rp.)
1	5	1	1.01	1	Penyusunan Dokumen Perencanaan Perangkat Daerah	Kota Samarinda, Semua Kecamatan, Semua Kelurahan	Jumlah Dokumen Perencanaan Perangkat Daerah	10 dokumen	25.362.450	271.000.000
1	5	1	1.01	6	Koordinasi dan Penyusunan Laporan Capaian Kinerja dan Ikhtisar Realisasi Kinerja SKPD	Kota Samarinda, Semua Kecamatan, Semua Kelurahan	Jumlah Laporan Capaian Kinerja	9 laporan	54.200.000	318.800.000
1	5	1	1.01	7	Evaluasi Kinerja Perangkat Daerah	Semua Kabupaten/Kota, Semua Kecamatan, Semua Kelurahan	Jumlah Laporan Pengendalian dan Evaluasi Pelaksanaan Kegiatan	3 laporan	89.738.530	153.000.000
<b>1</b>	<b>05</b>	<b>001</b>	<b>1.02</b>		<b>Administrasi Keuangan Perangkat Daerah</b>		<b>Persentase Pelaksanaan Administrasi Keuangan Perangkat Daerah</b>	<b>100 Persen</b>	<b>9.832.618.583</b>	<b>9.866.818.583</b>
1	5	1	1.02	1	Penyediaan Gaji dan Tunjangan ASN	Kota Samarinda, Sungai Kunjang, Karang Anyar	Jumlah Dokumen Daftar Gaji dan Tunjangan	12 Dokumen	9.554.098.583	9.554.098.583
1	5	1	1.02	2	Penyediaan Administrasi Pelaksanaan Tugas ASN	Kota Samarinda, Semua Kecamatan, Semua Kelurahan	Jumlah Dokumen Administrasi Pelaksanaan tugas ASN	12 dokumen	278.520.000	312.720.000
<b>1</b>	<b>05</b>	<b>001</b>	<b>1.06</b>		<b>Administrasi Umum Perangkat Daerah</b>		<b>Persentase Cakupan Pemenuhan Administrasi Umum Perangkat Daerah</b>	<b>100 Persen</b>	<b>1.065.811.430</b>	<b>1.050.614.288</b>
1	5	1	1.06	2	Penyediaan Peralatan dan Perlengkapan Kantor	Kota Samarinda, Semua Kecamatan, Semua Kelurahan	Jumlah Barang Peningkatan Sarana dan Prasarana Peralatan Kantor	41 unit	558.500.000	175.000.000
1	5	1	1.06	4	Penyediaan Bahan Logistik Kantor	Kota Samarinda, Semua Kecamatan, Semua Kelurahan	Jumlah Laporan Penyediaan Bahan Logistik Kantor	12 laporan	50.831.430	130.664.288
1	5	1	1.06	9	Penyelenggaraan Rapat Koordinasi dan Konsultasi SKPD	Kab. Berau, Semua Kecamatan, Semua Kelurahan	Jumlah Laporan Koordinasi dan Konsultasi	80 OT	456.480.000	744.950.000
						Kab. Kutai Kartanegara, Semua Kecamatan, Semua Kelurahan				
						Kab. Kutai Barat, Semua Kecamatan, Semua Kelurahan				
						Kab. Kutai Timur, Semua Kecamatan, Semua Kelurahan				
						Kab. Paser, Semua Kecamatan, Semua Kelurahan				
						Kota Balikpapan, Semua Kecamatan, Semua Kelurahan				
						Kota Bontang, Semua Kecamatan, Semua Kelurahan				
						Kota Samarinda, Semua Kecamatan, Semua Kelurahan				
						Kab. Penajam Paser Utara, Semua Kecamatan, Semua Kelurahan				
<b>1</b>	<b>05</b>	<b>001</b>	<b>1.08</b>		<b>Penyediaan Jasa Penunjang Urusan Pemerintahan Daerah</b>		<b>Persentase Penyediaan Jasa Penunjang Urusan Pemerintah Daerah</b>	<b>100 Persen</b>	<b>1.874.165.712</b>	<b>1.874.165.712</b>
1	5	1	1.08	2	Penyediaan Jasa Komunikasi, Sumber Daya Air dan Listrik	Kota Samarinda, Semua Kecamatan, Semua Kelurahan	Jumlah Laporan Jasa Komunikasi, Sumber Daya Air dan Listrik	12 laporan	340.800.000	340.800.000
1	5	1	1.08	4	Penyediaan Jasa Pelayanan Umum Kantor	Kota Samarinda, Semua Kecamatan, Semua Kelurahan	Jumlah Laporan Gaji Non PNS dan BPJS	12 laporan	1.533.365.712	1.533.365.712
<b>1</b>	<b>05</b>	<b>001</b>	<b>1.09</b>		<b>Pemeliharaan Barang Milik Daerah Penunjang Urusan Pemerintahan Daerah</b>		<b>Persentase Pemenuhan Pemeliharaan Barang Milik Daerah Penunjang Urusan Pemerintah Daerah</b>	<b>100 Persen</b>	<b>731.401.425</b>	<b>946.000.000</b>

Kode					Urusan/ Bidang Urusan Pemerintahan Daerah/Program/ Kegiatan	Lokasi	Indikator Kinerja	Target	Pagu Indikatif (Rp.)	Prakiraan Maju (Rp.)
1	5	1	1.09	2	Penyediaan Jasa Pemeliharaan, Biaya Pemeliharaan, Pajak dan Perizinan Kendaraan Dinas Operasional atau Lapangan	Kota Samarinda, Semua Kecamatan, Semua Kelurahan	Jumlah Pemeliharaan dan Pajak Kendaraan Operasional	10 unit	394.624.400	346.000.000
1	5	1	1.09	6	Pemeliharaan Peralatan dan Mesin Lainnya	Kota Samarinda, Semua Kecamatan, Semua Kelurahan	Jumlah Pemeliharaan Peralatan dan Kelengkapan Kantor	50 unit	161.180.000	250.000.000
1	5	1	1.09	10	Pemeliharaan/Rehabilitasi Sarana dan Prasarana Gedung Kantor atau Bangunan Lainnya	Kota Samarinda, Semua Kecamatan, Semua Kelurahan	Jumlah Pemeliharaan Sarana dan Prasarana	3398 m2	175.597.025	350.000.000
1	5	3			PROGRAM PENANGGULANGAN BENCANA		Persentase Desa / Kelurahan Tangguh Bencana	83%	3.156.119.870	7.206.305.000
1	05	003	1.01		<b>Pelayanan Informasi Rawan Bencana Provinsi</b>		<b>Persentase Pelayanan Pemenuhan Informasi Rawan Bencana</b>	<b>100 Persen</b>	<b>318.000.000</b>	<b>250.000.000</b>
1	5	3	1.01	1	Penyusunan Kajian Risiko Bencana Provinsi	Semua Kabupaten/Kota, Semua Kecamatan, Semua Kelurahan	Jumlah Dokumen Kajian Risiko Bencana	1 Dokumen	318.000.000	250.000.000
1	05	003	1.02		<b>Pelayanan Pencegahan dan Kesiapsiagaan terhadap Bencana</b>		<b>Persentase Pelayanan Pencegahan dan Kesiapsiagaan Terhadap Bencana</b>	<b>100 Persen</b>	<b>1.940.168.950</b>	<b>5.734.150.000</b>
1	5	3	1.02	3	Pengendalian Operasi dan Penyediaan Sarana Prasarana Kesiapsiagaan terhadap Bencana	Kab. Berau, Semua Kecamatan, Semua Kelurahan	Jumlah Laporan Pendetaan, Kaji Cepat Penanggulangan Bencana dan Penyebaran Informasi Kebencanaan	12 laporan	257.802.250	350.000.000
						Kab. Kutai Kartanegara, Semua Kecamatan, Semua Kelurahan				
						Kab. Kutai Barat, Semua Kecamatan, Semua Kelurahan				
						Kab. Kutai Timur, Semua Kecamatan, Semua Kelurahan				
						Kab. Paser, Semua Kecamatan, Semua Kelurahan				
						Kota Balikpapan, Semua Kecamatan, Semua Kelurahan				
						Kota Bontang, Semua Kecamatan, Semua Kelurahan				
						Kota Samarinda, Semua Kecamatan, Semua Kelurahan				
						Kab. Penajam Paser Utara, Semua Kecamatan, Semua Kelurahan				
1	5	3	1.02	6	Penguatan Kapasitas Kawasan untuk Pencegahan dan Kesiapsiagaan Bencana	Kab. Berau, Semua Kecamatan, Semua Kelurahan	Jumlah Desa/ Kelurahan Tangguh Bencana yang Terbentuk	12 desa/kelurahan	756.124.700	611.500.000
						Kab. Kutai Kartanegara, Semua Kecamatan, Semua Kelurahan				
						Kab. Kutai Barat, Semua Kecamatan, Semua Kelurahan				
						Kab. Kutai Timur, Semua Kecamatan, Semua Kelurahan				
						Kab. Paser, Semua Kecamatan, Semua Kelurahan				
						Kab. Penajam Paser Utara, Semua Kecamatan, Semua Kelurahan				

Kode					Urusan/ Bidang Urusan Pemerintahan Daerah/Program/ Kegiatan	Lokasi	Indikator Kinerja	Target	Pagu Indikatif (Rp.)	Prakiraan Maju (Rp.)
1	5	3	1.02	7	Penanganan Pascabencana Provinsi	Kab. Berau, Semua Kecamatan, Semua Kelurahan	Jumlah Laporan Penanganan Pasca Bencana	5 Laporan	600.000.000	1.210.000.000
						Kab. Kutai Kartanegara, Semua Kecamatan, Semua Kelurahan				
						Kab. Kutai Barat, Semua Kecamatan, Semua Kelurahan				
						Kab. Kutai Timur, Semua Kecamatan, Semua Kelurahan				
						Kab. Paser, Semua Kecamatan, Semua Kelurahan				
						Kota Balikpapan, Semua Kecamatan, Semua Kelurahan				
						Kota Bontang, Semua Kecamatan, Semua Kelurahan				
						Kota Samarinda, Semua Kecamatan, Semua Kelurahan				
						Kab. Penajam Paser Utara, Semua Kecamatan, Semua Kelurahan				
1	5	3	1.02	8	Pengembangan Kapasitas Tim Reaksi Cepat (TRC) Bencana	Kab. Berau, Semua Kecamatan, Semua Kelurahan	Jumlah Peserta Pembekalan Tim Reaksi Cepat (TRC)	30 Orang	326.242.000	3.262.650.000
						Kab. Kutai Kartanegara, Semua Kecamatan, Semua Kelurahan				
						Kab. Kutai Barat, Semua Kecamatan, Semua Kelurahan				
						Kab. Kutai Timur, Semua Kecamatan, Semua Kelurahan				
						Kab. Paser, Semua Kecamatan, Semua Kelurahan				
						Kota Balikpapan, Semua Kecamatan, Semua Kelurahan				
						Kota Bontang, Semua Kecamatan, Semua Kelurahan				
						Kota Samarinda, Semua Kecamatan, Semua Kelurahan				
						Kab. Penajam Paser Utara, Semua Kecamatan, Semua Kelurahan				
<b>1</b>	<b>05</b>	<b>003</b>	<b>1.03</b>		<b>Pelayanan Penyelamatan dan Evakuasi Korban Bencana</b>		<b>Persentase Penanganan Tanggap Darurat Penanggulangan Bencana</b>	<b>100 Persen</b>	<b>632.045.920</b>	<b>1.109.655.000</b>
1	5	3	1.03	2	Respon Cepat Penanganan Darurat Bencana	Kab. Berau, Semua Kecamatan, Semua Kelurahan	Jumlah Laporan Respon Cepat Penanganan Bencana	12 laporan	382.695.950	569.655.000
						Kab. Kutai Kartanegara, Semua Kecamatan, Semua Kelurahan				
						Kab. Kutai Barat, Semua Kecamatan, Semua Kelurahan				
						Kab. Kutai Timur, Semua Kecamatan, Semua Kelurahan				
						Kab. Paser, Semua Kecamatan, Semua Kelurahan				
						Kota Balikpapan, Semua Kecamatan, Semua Kelurahan				
						Kota Bontang, Semua Kecamatan, Semua Kelurahan				

Kode					Urusan/ Bidang Urusan Pemerintahan Daerah/Program/ Kegiatan	Lokasi	Indikator Kinerja	Target	Pagu Indikatif (Rp.)	Prakiraan Maju (Rp.)
						Kota Samarinda, Semua Kecamatan, Semua Kelurahan				
						Kab. Penajam Paser Utara, Semua Kecamatan, Semua Kelurahan				
1	5	3	1.03	4	Penyediaan Logistik Penyelamatan dan Evakuasi Korban Bencana	Kab. Berau, Semua Kecamatan, Semua Kelurahan	Jumlah Laporan Logistik Penanggulangan Bencana yang Tersedia	12 laporan	249.349.970	540.000.000
						Kab. Kutai Kartanegara, Semua Kecamatan, Semua Kelurahan				
						Kab. Kutai Barat, Semua Kecamatan, Semua Kelurahan				
						Kab. Kutai Timur, Semua Kecamatan, Semua Kelurahan				
						Kab. Paser, Semua Kecamatan, Semua Kelurahan				
						Kota Balikpapan, Semua Kecamatan, Semua Kelurahan				
						Kota Bontang, Semua Kecamatan, Semua Kelurahan				
						Kota Samarinda, Semua Kecamatan, Semua Kelurahan				
						Kab. Penajam Paser Utara, Semua Kecamatan, Semua Kelurahan				
1	05	003	1.04		<b>Penataan Sistem Dasar Penanggulangan Bencana</b>		<b>Persentase Penataan Sistem Dasar Penanggulangan Bencana</b>	<b>100 Persen</b>	<b>265.905.000</b>	<b>112.500.000</b>
1	5	3	1.04	4	Pengelolaan dan Pemanfaatan Sistem Informasi Kebencanaan	Kota Samarinda, Semua Kecamatan, Semua Kelurahan	Jumlah Pengembangan Aplikasi Informasi Kebencanaan	1 aplikasi	265.905.000	112.500.000
<b>Unit Organisasi : 1.06.0.00.0.00.01.0000 Dinas Sosial</b>										
<b>Sub Unit Organisasi : 1.06.0.00.0.00.01.0000 Dinas Sosial</b>										
1					URUSAN PEMERINTAHAN WAJIB YANG BERKAITAN DENGAN PELAYANAN DASAR					
1	6				URUSAN PEMERINTAHAN BIDANG SOSIAL				51.891.665.860	54.555.003.012
1	6	1			PROGRAM PENUNJANG URUSAN PEMERINTAHAN DAERAH PROVINSI		Persentase program/kegiatan dalam dokumen perencanaan (RPJMD, RKPD) yang dijabarkan dalam dokumen anggaran	90%	44.040.272.960	45.204.972.012
1	06	001	1.01		<b>Perencanaan, Penganggaran, dan Evaluasi Kinerja Perangkat Daerah</b>		<b>Tersedianya dokumen Perencanaan Perangkat Daerah</b>	<b>7 Dokumen</b>	<b>678.226.800</b>	<b>700.000.000</b>
1	6	1	1.01	1	Penyusunan Dokumen Perencanaan Perangkat Daerah	Kota Samarinda, Semua Kecamatan, Semua Kelurahan	Jumlah dokumen Perencanaan Perangkat Daerah	7 Dokumen	678.226.800	700.000.000
1	06	001	1.02		<b>Administrasi Keuangan Perangkat Daerah</b>		<b>Tersedianya Pembayaran Gaji, Tunjangan, Honorarium ASN dan NON ASN</b>	<b>1 Tahun</b>	<b>32.734.431.532</b>	<b>32.734.431.532</b>
1	6	1	1.02	1	Penyediaan Gaji dan Tunjangan ASN	Kota Samarinda, Semua Kecamatan, Semua Kelurahan	Jumlah Bulan Pembayaran Gaji dan Tunjangan ASN	12 Bulan	30.476.641.000	30.476.641.000
1	6	1	1.02	2	Penyediaan Administrasi Pelaksanaan Tugas ASN	Kota Samarinda, Semua Kecamatan, Semua Kelurahan	Jumlah Bulan Pembayaran Honorarium dan Gaji NoN PNS (tahun)	1 Tahun	2.257.790.532	2.257.790.532

Kode				Urusan/ Bidang Urusan Pemerintahan Daerah/Program/ Kegiatan	Lokasi	Indikator Kinerja	Target	Pagu Indikatif (Rp.)	Prakiraan Maju (Rp.)	
1	06	001	1.05		<b>Administrasi Kepegawaian Perangkat Daerah</b>		<b>127 Orang</b>	<b>378.610.000</b>	<b>505.510.000</b>	
1	6	1	1.05	2	Pengadaan Pakaian Dinas Beserta Atribut Kelengkapannya	Kota Samarinda, Semua Kecamatan, Semua Kelurahan	Jumlah Pengadaan Pakaian Dinas Beserta Perlengkapannya Bagi ASN	122 Orang	365.860.000	492.760.000
1	6	1	1.05	9	Pendidikan dan Pelatihan Pegawai Berdasarkan Tugas dan Fungsi	Kota Samarinda, Semua Kecamatan, Semua Kelurahan	Jumlah pegawai yang memperoleh pendidikan dan pelatihan formal	5 Orang	12.750.000	12.750.000
1	06	001	1.06		<b>Administrasi Umum Perangkat Daerah</b>		<b>12 Bulan</b>	<b>6.795.011.219</b>	<b>6.953.686.821</b>	
1	6	1	1.06	1	Penyediaan Komponen Instalasi Listrik/Penerangan Bangunan Kantor	Kota Samarinda, Semua Kecamatan, Semua Kelurahan	Jumlah jenis komponen instalasi listrik/penerangan bangunan yang diadakan	10 Jenis	57.403.114	180.475.466
1	6	1	1.06	2	Penyediaan Peralatan dan Perlengkapan Kantor	Kota Samarinda, Semua Kecamatan, Semua Kelurahan	Jumlah peralatan dan perlengkapan kantor yang diadakan	750 Unit	1.180.149.910	1.180.149.910
1	6	1	1.06	5	Penyediaan Barang Cetak dan Penggandaan	Kota Samarinda, Semua Kecamatan, Semua Kelurahan	Jumlah barang yang dicetak	15 Jenis	164.250.000	199.853.250
1	6	1	1.06	9	Penyelenggaraan Rapat Koordinasi dan Konsultasi SKPD	Kab. Berau, Semua Kecamatan, Semua Kelurahan	Jumlah laporan hasil rapat koordinasi dan konsultasi ke luar daerah	1 Laporan	5.393.208.195	5.393.208.195
						Kota Balikpapan, Semua Kecamatan, Semua Kelurahan				
						Kota Samarinda, Semua Kecamatan, Semua Kelurahan				
1	06	001	1.07		<b>Pengadaan Barang Milik Daerah Penunjang Urusan Pemerintah Daerah</b>		<b>3 Unit</b>	<b>1.026.000.000</b>	<b>1.526.000.000</b>	
1	6	1	1.07	2	Pengadaan Kendaraan Dinas Operasional atau Lapangan	Kota Samarinda, Semua Kecamatan, Semua Kelurahan	Jumlah Kendaraan Dinas Operasional atau Lapangan yang diadakan	3 Unit	1.026.000.000	1.026.000.000
1	06	001	1.08		<b>Penyediaan Jasa Penunjang Urusan Pemerintahan Daerah</b>		<b>12 Bulan</b>	<b>400.300.000</b>	<b>457.650.250</b>	
1	6	1	1.08	1	Penyediaan Jasa Surat Menyurat	Kota Samarinda, Semua Kecamatan, Semua Kelurahan	Jumlah Penyediaan Surat Menyurat	1000 Surat	24.700.000	82.050.250
1	6	1	1.08	2	Penyediaan Jasa Komunikasi, Sumber Daya Air dan Listrik	Kota Samarinda, Semua Kecamatan, Semua Kelurahan	Jumlah Bulan Pembayaran Jasa Komunikasi, Sumber Daya Air dan Listrik	12 Bulan	375.600.000	375.600.000
1	06	001	1.09		<b>Pemeliharaan Barang Milik Daerah Penunjang Urusan Pemerintahan Daerah</b>		<b>12 Bulan</b>	<b>2.027.693.409</b>	<b>2.327.693.409</b>	
1	6	1	1.09	1	Penyediaan Jasa Pemeliharaan, Biaya Pemeliharaan dan Pajak Kendaraan Perorangan Dinas atau Kendaraan Dinas Jabatan	Kota Samarinda, Semua Kecamatan, Semua Kelurahan	Jumlah Pemeliharaan Kendaraan Dinas dan Jabatan Beserta Pajak	10 Unit	311.800.000	311.800.000
1	6	1	1.09	2	Penyediaan Jasa Pemeliharaan, Biaya Pemeliharaan, Pajak dan Perizinan Kendaraan Dinas Operasional atau Lapangan	Kota Samarinda, Semua Kecamatan, Semua Kelurahan	Jumlah Pemeliharaan Kendaraan Dinas Operasional; atau Lapangan Beserta Pajak	2 Unit	9.526.500	9.526.500



Kode					Urusan/ Bidang Urusan Pemerintahan Daerah/Program/ Kegiatan	Lokasi	Indikator Kinerja	Target	Pagu Indikatif (Rp.)	Prakiraan Maju (Rp.)
1	6	1	1.09	6	Pemeliharaan Peralatan dan Mesin Lainnya	Kota Samarinda, Semua Kecamatan, Semua Kelurahan	Jumlah Peralatan dan Mesin lainnya yang di pelihara	200 Unit	472.390.909	472.390.909
1	6	1	1.09	9	Pemeliharaan/Rehabilitasi Gedung Kantor dan Bangunan Lainnya	Kota Samarinda, Semua Kecamatan, Semua Kelurahan	Jumlah Meter Persegi Pemeliharaan . Rehabilitasi Gedung Kantor dan Bangunan Lainnya	1335 M2	1.233.976.000	1.533.976.000
1	6	2			PROGRAM PEMBERDAYAAN SOSIAL		Lembaga Sosial yang diberdayakan	4 Lembaga	254.290.100	269.290.100
1	06	002	1.02		<b>Pemberdayaan Potensi Sumber Kesejahteraan Sosial Provinsi</b>		<b>Tersedianya Lembaga / Orsos dalam Pemberdayaan Potensi Sumber Kesejahteraan Sosial Provinsi</b>	<b>4 Lembaga/Mitra Sosia</b>	<b>254.290.100</b>	<b>254.290.100</b>
1	6	2	1.02	2	Peningkatan Kemampuan Potensi Tenaga Kesejahteraan Sosial Kecamatan Kewenangan Provinsi	Kota Samarinda, Semua Kecamatan, Semua Kelurahan	Jumlah Potensi Pekerja Sosial Masyarakat yang menjadi Kewenangan Provinsi	4 Lembaga/Mitra Sosial	254.290.100	254.290.100
1	6	4			PROGRAM REHABILITASI SOSIAL		Meningkatnya PMKS yang dibina, dilayani, dilindungi dan direhabilitasi oleh Dinas Sosial	1169 Orang	5.097.539.200	6.581.177.300
1	06	004	1.01		<b>Rehabilitasi Sosial Dasar Penyandang Disabilitas Terlantar di dalam Panti</b>		<b>Tersedianya pelayanan, rehabilitasi serta bantuan sosial bagi penyandang disabilitas terlantar</b>	<b>50 Orang</b>	<b>4.414.676.400</b>	<b>5.006.676.400</b>
1	6	4	1.01	1	Penyediaan Permakanan	Kota Samarinda, Semua Kecamatan, Semua Kelurahan	jumlah Penyandang Disabilitas yang mendapatkan makanan	50 Orang	438.000.000	500.000.000
1	6	4	1.01	4	Penyediaan Alat Bantu	Kota Samarinda, Semua Kecamatan, Semua Kelurahan	Jumlah Pemberian alat bantu bagi penyandang disabilitas terlantar	50 Unit	570.051.800	600.051.800
1	6	4	1.01	6	Pemberian Bimbingan Fisik, Mental, Spiritual dan Sosial	Kota Samarinda, Semua Kecamatan, Semua Kelurahan	Jumlah penyandang Disabilitas yang mendapat pelayanan dan rehabilitasi sosial	50 Orang	1.118.434.250	1.118.434.250
1	6	4	1.01	9	Akses ke Layanan Pendidikan dan Kesehatan Dasar	Kota Samarinda, Semua Kecamatan, Semua Kelurahan	Jumlah Kegiatan Pelayanan penyandang Disabilitas Akses ke Layanan Pendidikan dan Kesehatan Dasar, Bimbingan Teknis	4 Kegiatan	2.288.190.350	2.288.190.350
1	06	004	1.02		<b>Rehabilitasi Sosial Dasar Anak Terlantar di Dalam Panti</b>		<b>Tersedianya bantuan sosial bagi Anak Terlantar, Anak Jalanan, Anak berhadapan Hukum, Anak dengan Kecacatan dan Balita Terlantar Luar Panti</b>	<b>200 Anak</b>	<b>172.976.000</b>	<b>172.976.000</b>
1	6	4	1.02	2	Penyediaan Makanan	Kab. Kutai Kartanegara, Semua Kecamatan, Semua Kelurahan	jumlah anak terlantar yang mendapatkan makanan	200 Anak	92.536.000	92.536.000
						Kota Samarinda, Semua Kecamatan, Semua Kelurahan				
1	6	4	1.02	8	Fasilitasi Pembuatan Akta Kelahiran, Nomor Induk Kependudukan, dan Kartu Identitas Anak	Kab. Kutai Kartanegara, Semua Kecamatan, Semua Kelurahan	Jumlah anak terlantar yang mendapatkan Akta Kelahiran, Nomor Induk Kependudukan dan Kartu Identitas Anak	50 Anak	80.440.000	80.440.000
						Kota Samarinda, Semua Kecamatan, Semua Kelurahan				



Kode				Urusan/ Bidang Urusan Pemerintahan Daerah/Program/ Kegiatan	Lokasi	Indikator Kinerja	Target	Pagu Indikatif (Rp.)	Prakiraan Maju (Rp.)	
1	06	004	1.03		<b>Rehabilitasi Sosial Dasar Lanjut Usia Terlantar di dalam Panti</b>		<b>Tersedianya bantuan sosial bagi Lansia terlantar</b>	<b>270 Orang</b>	<b>218.347.200</b>	<b>265.347.200</b>
1	6	4	1.03	1	Penyediaan Permakanan	Kab. Kutai Kartanegara, Semua Kecamatan, Semua Kelurahan	jumlah lanjut usia terlantar yang mendapatkan makanan	270 Orang	164.660.000	164.660.000
						Kab. Paser, Semua Kecamatan, Semua Kelurahan				
						Kota Balikpapan, Semua Kecamatan, Semua Kelurahan				
						Kota Samarinda, Semua Kecamatan, Semua Kelurahan				
1	6	4	1.03	6	Pemberian Bimbingan Fisik, Mental, Spritual dan Sosial	Kab. Kutai Kartanegara, Semua Kecamatan, Semua Kelurahan	Jumlah Lanjut Usia Terlantar yang mendapatakan Bimbingan Fisik, Mental, Spritual dan Sosial	50 Orang	53.687.200	100.687.200
						Kab. Paser, Semua Kecamatan, Semua Kelurahan				
						Kota Balikpapan, Semua Kecamatan, Semua Kelurahan				
						Kota Samarinda, Semua Kecamatan, Semua Kelurahan				
1	06	004	1.05		<b>Rehabilitasi Sosial bagi Penyandang Masalah Kesejahteraan Sosial (PMKS) Lainnya di Luar HIV/AIDS dan NAPZA di dalam Panti</b>		<b>Tersedianya bantuan sosial bagi PMKS diluar HIV/AIDS dan Napza</b>	<b>28 Orang</b>	<b>291.539.600</b>	<b>1.136.177.700</b>
1	6	4	1.05	5	Pemberian Bimbingan Fisik, Mental, Spritual dan Sosial	Kab. Kutai Kartanegara, Semua Kecamatan, Semua Kelurahan	Jumlah Penyandang Masalah Kesejahteraan Sosial ( PMKS) lainnya yang mendapatkan bimbingan Fisik, Mental, Spritual dan Sosial	28 Orang	274.789.600	304.789.600
						Kota Balikpapan, Semua Kecamatan, Semua Kelurahan				
						Kota Samarinda, Semua Kecamatan, Semua Kelurahan				
1	6	4	1.05	9	Akses Kelayanan Pendidikan dan Kesehatan Dasar	Kab. Kutai Kartanegara, Semua Kecamatan, Semua Kelurahan	Jumlah Rehabilitasi sosial dasar bagi Penyandang Masalah Kesejahteraan Sosial ( PMKS) yang mendapatkan Pelayanan Pendidikan dan Kesehatan	20 Orang	6.250.000	10.000.000
						Kota Balikpapan, Semua Kecamatan, Semua Kelurahan				
						Kota Samarinda, Semua Kecamatan, Semua Kelurahan				
1	6	4	1.05	10	Pemulangan ke Daerah Asal	Kota Balikpapan, Semua Kecamatan, Semua Kelurahan	Jumlah Pemulangan Ke Daerah Asal Penyandang Masalah Kesejahteraan Sosial ( PMKS ) Yang dipulangkan ke daerah asal	15 Orang	10.500.000	20.500.000
						Kota Bontang, Semua Kecamatan, Semua Kelurahan				
						Kota Samarinda, Semua Kecamatan, Semua Kelurahan				
1	6	5			PROGRAM PERLINDUNGAN DAN JAMINAN SOSIAL		Keluarga Miskin, Kelompok Rentan dan PMKS lainnya	440 Orang	1.172.304.800	1.172.304.800

Kode				Urusan/ Bidang Urusan Pemerintahan Daerah/Program/ Kegiatan	Lokasi	Indikator Kinerja	Target	Pagu Indikatif (Rp.)	Prakiraan Maju (Rp.)	
						dalam pemenuhan kebutuhan dasar				
<b>1</b>	<b>06</b>	<b>005</b>	<b>1.02</b>		<b>Pengelolaan Data Fakir Miskin Cakupan Daerah Provinsi</b>	<b>Tersedianya bantuan sosial bagi Keluarga Fakir Miskin</b>	<b>440 Orang</b>	<b>1.172.304.800</b>	<b>1.172.304.800</b>	
1	6	5	1.02	2	Pengelolaan Fakir Miskin Lintas Daerah Kabupaten/Kota	Kab. Berau, Semua Kecamatan, Semua Kelurahan	Jumlah Pemberian Bantuan Bagi WRSE dan Kelompok Usaha Bersama (KUBE) Fakir Miskin yang mandiri	440 Orang	1.172.304.800	1.172.304.800
						Kab. Paser, Semua Kecamatan, Semua Kelurahan				
						Kab. Penajam Paser Utara, Semua Kecamatan, Semua Kelurahan				
1	6	6			PROGRAM PENANGANAN BENCANA		Korban Bencana Sosial dan Bencana Alam yang mendapatkan perlindungan sosial	1518 Orang	781.548.800	781.548.800
<b>1</b>	<b>06</b>	<b>006</b>	<b>1.01</b>		<b>Perlindungan Sosial Korban Bencana Alam dan Sosial Provinsi</b>		<b>Tersedianya Penanganan bagi Korban bencana Pasca Bencana</b>	<b>1518 Orang</b>	<b>781.548.800</b>	<b>781.548.800</b>
1	6	6	1.01	1	Penyediaan Permakanan	Kab. Berau, Semua Kecamatan, Semua Kelurahan	Penyediaan Permakanan	1518 Orang	533.840.000	533.840.000
						Kab. Kutai Kartanegara, Semua Kecamatan, Semua Kelurahan				
						Kab. Kutai Barat, Semua Kecamatan, Semua Kelurahan				
						Kab. Kutai Timur, Semua Kecamatan, Semua Kelurahan				
						Kab. Paser, Semua Kecamatan, Semua Kelurahan				
						Kota Balikpapan, Semua Kecamatan, Semua Kelurahan				
						Kota Bontang, Semua Kecamatan, Semua Kelurahan				
						Kota Samarinda, Semua Kecamatan, Semua Kelurahan				
						Kab. Penajam Paser Utara, Semua Kecamatan, Semua Kelurahan				
						Kab. Mahakam Ulu, Semua Kecamatan, Semua Kelurahan				
1	6	6	1.01	4	Penanganan Khusus bagi Kelompok Rentan	Kab. Berau, Semua Kecamatan, Semua Kelurahan	Penanganan Khusus bagi Kelompok Rentan	200 orang	85.277.300	85.277.300
						Kab. Kutai Kartanegara, Semua Kecamatan, Semua Kelurahan				
						Kab. Kutai Barat, Semua Kecamatan, Semua Kelurahan				
						Kab. Kutai Timur, Semua Kecamatan, Semua Kelurahan				
						Kab. Paser, Semua Kecamatan, Semua Kelurahan				
						Kota Balikpapan, Semua Kecamatan, Semua Kelurahan				
						Kota Bontang, Semua Kecamatan, Semua Kelurahan				

Kode					Urusan/ Bidang Urusan Pemerintahan Daerah/Program/ Kegiatan	Lokasi	Indikator Kinerja	Target	Pagu Indikatif (Rp.)	Prakiraan Maju (Rp.)
						Kota Samarinda, Semua Kecamatan, Semua Kelurahan				
						Kab. Penajam Paser Utara, Semua Kecamatan, Semua Kelurahan				
						Kab. Mahakam Ulu, Semua Kecamatan, Semua Kelurahan				
1	6	6	1.01	5	Pelayanan Dukungan Psikososial	Kab. Berau, Semua Kecamatan, Semua Kelurahan	Terpenuhinya pelayanan dukungan psikososial bagi korban bencana alam dan sosial	200 orang	162.431.500	162.431.500
						Kab. Kutai Kartanegara, Semua Kecamatan, Semua Kelurahan				
						Kab. Kutai Barat, Semua Kecamatan, Semua Kelurahan				
						Kab. Kutai Timur, Semua Kecamatan, Semua Kelurahan				
						Kab. Paser, Semua Kecamatan, Semua Kelurahan				
						Kota Balikpapan, Semua Kecamatan, Semua Kelurahan				
						Kota Bontang, Semua Kecamatan, Semua Kelurahan				
						Kota Samarinda, Semua Kecamatan, Semua Kelurahan				
						Kab. Penajam Paser Utara, Semua Kecamatan, Semua Kelurahan				
						Kab. Mahakam Ulu, Semua Kecamatan, Semua Kelurahan				
1	6	7			PROGRAM PENGELOLAAN TAMAN MAKAM PAHLAWAN		TMP yang dikelola	1 Lokasi	545.710.000	545.710.000
1	06	007	1.01		<b>Pengelolaan Taman Makam Pahlawan Nasional Provinsi</b>		<b>Tersedianya kualitas pemeliharaan dan pengelolaan Taman Makam Pahlawan</b>	<b>1 Lokasi</b>	<b>545.710.000</b>	<b>545.710.000</b>
1	6	7	1.01	1	Rehabilitasi Sarana dan Prasarana Taman Makam Pahlawan Nasional Provinsi	Kota Samarinda, Semua Kecamatan, Semua Kelurahan	Jumlah sarana dan prasarana Taman Makam Pahlawan yang di rehabilitasi serta terlaksananya kegiatan kepahlawanan	1 Lokasi	545.710.000	545.710.000
<b>Unit Organisasi : 1.06.0.00.0.00.01.0000 Dinas Sosial</b>										
<b>Sub Unit Organisasi : 1.06.0.00.0.00.01.0002 UPTD Panti Sosial Tresna Werdha Nirwana Puri</b>										
1					URUSAN PEMERINTAHAN WAJIB YANG BERKAITAN DENGAN PELAYANAN DASAR					
1	6				URUSAN PEMERINTAHAN BIDANG SOSIAL				5.000.000.000	5.525.000.000
1	6	1			PROGRAM PENUNJANG URUSAN PEMERINTAHAN DAERAH PROVINSI		Persentase Pengembangan Kompetensi ASN	25%	1.902.330.000	2.427.330.000
1	06	001	1.02		<b>Administrasi Keuangan Perangkat Daerah</b>		<b>Tersedianya Pembayaran Gaji, Tunjangan, Honorarium ASN dan NON ASN</b>	<b>1 Tahun</b>	<b>1.138.432.440</b>	<b>1.138.432.440</b>
1	6	1	1.02	2	Penyediaan Administrasi Pelaksanaan Tugas ASN	Kota Samarinda, Semua Kecamatan, Semua Kelurahan	Jumlah Bulan Pembayaran Honorarium dan Gaji NoN PNS	1 Tahun	1.138.432.440	1.138.432.440

Kode				Urusan/ Bidang Urusan Pemerintahan Daerah/Program/ Kegiatan	Lokasi	Indikator Kinerja	Target	Pagu Indikatif (Rp.)	Prakiraan Maju (Rp.)	
1	06	001	1.06		<b>Administrasi Umum Perangkat Daerah</b>		<b>Tersedianya penyediaan fasilitas pelayanan kantor yang berfungsi dengan baik</b>	<b>12 Bulan</b>	<b>333.986.477</b>	<b>333.986.477</b>
1	6	1	1.06	1	Penyediaan Komponen Instalasi Listrik/Penerangan Bangunan Kantor	Kota Samarinda, Semua Kecamatan, Semua Kelurahan	Jumlah jenis komponen instalasi listrik/penerangan bangunan yang diadakan	5 Jenis	30.613.000	30.613.000
1	6	1	1.06	2	Penyediaan Peralatan dan Perlengkapan Kantor	Kota Samarinda, Semua Kecamatan, Semua Kelurahan	Jumlah peralatan dan perlengkapan kantor yang diadakan	135 Unit	35.198.477	35.198.477
1	6	1	1.06	5	Penyediaan Barang Cetak dan Penggandaan	Kota Samarinda, Semua Kecamatan, Semua Kelurahan	Jumlah barang yang dicetak	5 Jenis	13.175.000	13.175.000
1	6	1	1.06	9	Penyelenggaraan Rapat Koordinasi dan Konsultasi SKPD	Kab. Berau, Semua Kecamatan, Semua Kelurahan	Jumlah laporan hasil rapat koordinasi dan konsultasi ke luar daerah	1 Laporan	255.000.000	255.000.000
						Kota Balikpapan, Semua Kecamatan, Semua Kelurahan				
						Kota Samarinda, Semua Kecamatan, Semua Kelurahan				
1	06	001	1.08		<b>Penyediaan Jasa Penunjang Urusan Pemerintahan Daerah</b>		<b>Tersedianya Jasa Penunjang Urusan Pemerintahan Daerah</b>	<b>12 Bulan</b>	<b>246.551.083</b>	<b>446.551.083</b>
1	6	1	1.08	1	Penyediaan Jasa Surat Menyurat	Kota Samarinda, Semua Kecamatan, Semua Kelurahan	Jumlah Penyediaan Surat Menyurat	250 Surat	3.180.000	3.180.000
1	6	1	1.08	2	Penyediaan Jasa Komunikasi, Sumber Daya Air dan Listrik	Kota Samarinda, Semua Kecamatan, Semua Kelurahan	Jumlah Bulan Pembayaran Jasa Komunikasi, Sumber Daya Air dan Listrik	12 Bulan	212.921.083	212.921.083
1	6	1	1.08	3	Penyediaan Jasa Peralatan dan Perlengkapan Kantor	Kota Samarinda, Semua Kecamatan, Semua Kelurahan	Jumlah Penyediaan Jasa Peralatan dan Perlengkapan Kantor	75 Unit	30.450.000	30.450.000
1	06	001	1.09		<b>Pemeliharaan Barang Milik Daerah Penunjang Urusan Pemerintahan Daerah</b>		<b>Tersedianya Pemeliharaan Peralatan dan Gedung Kantor setiap bulannya</b>	<b>12 Bulan</b>	<b>183.360.000</b>	<b>433.360.000</b>
1	6	1	1.09	2	Penyediaan Jasa Pemeliharaan, Biaya Pemeliharaan, Pajak dan Perizinan Kendaraan Dinas Operasional atau Lapangan	Kota Samarinda, Semua Kecamatan, Semua Kelurahan	Jumlah Pemeliharaan Kendaraan Dinas dan Jabatan Beserta Pajak	3 Unit	31.500.000	31.500.000
1	6	1	1.09	6	Pemeliharaan Peralatan dan Mesin Lainnya	Kota Samarinda, Semua Kecamatan, Semua Kelurahan	Jumlah Peralatan dan Mesin lainnya yang di pelihara	100 Unit	51.860.000	51.860.000
1	6	1	1.09	9	Pemeliharaan/Rehabilitasi Gedung Kantor dan Bangunan Lainnya	Kota Samarinda, Semua Kecamatan, Semua Kelurahan	Jumlah Meter Persegi Pemeliharaan . Rehabilitasi Gedung Kantor dan Bangunan Lainnya	1000 M2	100.000.000	100.000.000
1	6	4			PROGRAM REHABILITASI SOSIAL		Meningkatnya PMKS yang dibina, dilayani, dilindungi dan direhabilitasi oleh Dinas Sosial	1169 Orang	3.097.670.000	3.097.670.000
1	06	004	1.03		<b>Rehabilitasi Sosial Dasar Lanjut Usia Terlantar di dalam Panti</b>		<b>Tersedianya pelayanan sosial dalam panti bagi Lansia terlantar</b>	<b>110 Orang</b>	<b>3.097.670.000</b>	<b>3.097.670.000</b>
1	6	4	1.03	1	Penyediaan Permakanan	Kota Samarinda, Semua Kecamatan, Semua Kelurahan	jumlah lanjut usia terlantar yang mendapatkan makanan	110 Orang	2.525.500.000	2.525.500.000
1	6	4	1.03	2	Penyediaan Sandang	Kota Samarinda, Semua Kecamatan, Semua Kelurahan	Jumlah Lanjut Usia yang mendapatkan sandang	110 Orang	351.000.000	351.000.000
1	6	4	1.03	5	Penyediaan Perbekalan Kesehatan di dalam Panti Sosial	Kota Samarinda, Semua Kecamatan, Semua Kelurahan	Jumlah Kegiatan Penyediaan Perbekalan Kesehatan dalam Panti	110 Orang	86.800.000	86.800.000

Kode					Urusan/ Bidang Urusan Pemerintahan Daerah/Program/ Kegiatan	Lokasi	Indikator Kinerja	Target	Pagu Indikatif (Rp.)	Prakiraan Maju (Rp.)
1	6	4	1.03	6	Pemberian Bimbingan Fisik, Mental, Spritual dan Sosial	Kota Samarinda, Semua Kecamatan, Semua Kelurahan	Jumlah Lanjut Usia Terlantar yang mendapatkan Bimbingan Fisik, Mental, Spritual dan Sosial	110 Orang	59.720.000	59.720.000
1	6	4	1.03	9	Akses Ke Layanan Pendidikan dan Kesehatan Dasar	Kota Samarinda, Semua Kecamatan, Semua Kelurahan	Jumlah Rehabilitasi sosial dasar bagi Penyandang Masalah Kesejahteraan Sosial ( PMKS) yang mendapatkan Pelayanan Pendidikan dan Kesehatan	110 Orang	6.150.000	6.150.000
1	6	4	1.03	12	Pemulasaraan	Kota Samarinda, Semua Kecamatan, Semua Kelurahan	Jumlah Pemulasaraan Bagi Lanjut Usia	10 Orang	68.500.000	68.500.000
<b>Unit Organisasi : 1.06.0.00.0.00.01.0000 Dinas Sosial</b>										
<b>Sub Unit Organisasi : 1.06.0.00.0.00.01.0003 UPTD Panti Sosial Perlindungan Anak Dharma</b>										
1					URUSAN PEMERINTAHAN WAJIB YANG BERKAITAN DENGAN PELAYANAN DASAR					
1	6				URUSAN PEMERINTAHAN BIDANG SOSIAL				4.000.000.000	7.739.880.100
1	6	1			PROGRAM PENUNJANG URUSAN PEMERINTAHAN DAERAH PROVINSI		Persentase Pengembangan Kompetensi ASN	25%	2.276.241.776	4.246.121.876
<b>1</b>	<b>06</b>	<b>001</b>	<b>1.02</b>		<b>Administrasi Keuangan Perangkat Daerah</b>		<b>Tersedianya Pembayaran Gaji, Tunjangan, Honorarium ASN dan NON ASN</b>	<b>1 Tahun</b>	<b>907.697.768</b>	<b>907.697.768</b>
1	6	1	1.02	2	Penyediaan Administrasi Pelaksanaan Tugas ASN	Kota Samarinda, Semua Kecamatan, Semua Kelurahan	Jumlah Bulan Pembayaran Honorarium dan Gaji NoN PNS (tahun)	1 Tahun	907.697.768	907.697.768
<b>1</b>	<b>06</b>	<b>001</b>	<b>1.06</b>		<b>Administrasi Umum Perangkat Daerah</b>		<b>Tersedianya bulan penyediaan fasilitas pelayanan kantor yang berfungsi dengan baik</b>	<b>12 Bulan</b>	<b>364.856.859</b>	<b>364.856.859</b>
1	6	1	1.06	1	Penyediaan Komponen Instalasi Listrik/Penerangan Bangunan Kantor	Kota Samarinda, Semua Kecamatan, Semua Kelurahan	Jumlah jenis komponen instalasi listrik/penerangan bangunan yang diadakan	5 Jenis	38.423.359	38.423.359
1	6	1	1.06	2	Penyediaan Peralatan dan Perlengkapan Kantor	Kota Samarinda, Semua Kecamatan, Semua Kelurahan	Jumlah peralatan dan perlengkapan kantor yang diadakan	200 Unit	98.020.000	98.020.000
1	6	1	1.06	5	Penyediaan Barang Cetak dan Penggandaan	Kota Samarinda, Semua Kecamatan, Semua Kelurahan	Jumlah barang yang dicetak	10 Jenis	10.013.500	10.013.500
1	6	1	1.06	9	Penyelenggaraan Rapat Koordinasi dan Konsultasi SKPD	Kab. Berau, Semua Kecamatan, Semua Kelurahan	Jumlah laporan hasil rapat koordinasi dan konsultasi ke luar daerah	1 Laporan	218.400.000	218.400.000
						Kota Balikpapan, Semua Kecamatan, Semua Kelurahan				
						Kota Samarinda, Semua Kecamatan, Semua Kelurahan				
<b>1</b>	<b>06</b>	<b>001</b>	<b>1.08</b>		<b>Penyediaan Jasa Penunjang Urusan Pemerintahan Daerah</b>		<b>Tersedianya Penyediaan Jasa Penunjang Urusan Pemerintahan Daerah</b>	<b>12 Bulan</b>	<b>274.193.813</b>	<b>774.193.813</b>
1	6	1	1.08	1	Penyediaan Jasa Surat Menyurat	Kota Samarinda, Semua Kecamatan, Semua Kelurahan	Jumlah Penyediaan Surat Menyurat	750 Surat	31.800.000	31.800.000
1	6	1	1.08	2	Penyediaan Jasa Komunikasi, Sumber Daya Air dan Listrik	Kota Samarinda, Semua Kecamatan, Semua Kelurahan	Jumlah Bulan Penyediaan Jasa Komunikasi, Sumber Daya Air dan Listrik	12 Bulan	242.393.813	242.393.813

Kode				Urusan/ Bidang Urusan Pemerintahan Daerah/Program/ Kegiatan	Lokasi	Indikator Kinerja	Target	Pagu Indikatif (Rp.)	Prakiraan Maju (Rp.)	
1	06	001	1.09		<b>Pemeliharaan Barang Milik Daerah Penunjang Urusan Pemerintahan Daerah</b>		<b>Tersedianya Peralatan dan Gedung Kantor yang dipelihara setiap bulannya</b>	<b>12 Bulan</b>	<b>729.493.336</b>	<b>979.493.336</b>
1	6	1	1.09	2	Penyediaan Jasa Pemeliharaan, Biaya Pemeliharaan, Pajak dan Perizinan Kendaraan Dinas Operasional atau Lapangan	Kota Samarinda, Semua Kecamatan, Semua Kelurahan	Jumlah Pemeliharaan Kendaraan Dinas dan Jabatan Beserta Pajak	5 Unit	96.303.336	96.303.336
1	6	1	1.09	6	Pemeliharaan Peralatan dan Mesin Lainnya	Kota Samarinda, Semua Kecamatan, Semua Kelurahan	Jumlah Peralatan dan Mesin lainnya yang di pelihara	100 Unit	48.190.000	48.190.000
1	6	1	1.09	9	Pemeliharaan/Rehabilitasi Gedung Kantor dan Bangunan Lainnya	Kota Samarinda, Semua Kecamatan, Semua Kelurahan	Jumlah Meter Persegi Pemeliharaan . Rehabilitasi Gedung Kantor dan Bangunan Lainnya	2000 M2	585.000.000	585.000.000
1	6	4			PROGRAM REHABILITASI SOSIAL		Meningkatnya PMKS yang dibina, dilayani, dilindungi dan direhabilitasi oleh Dinas Sosial	1169 Orang	1.723.758.224	3.493.758.224
1	06	004	1.02		<b>Rehabilitasi Sosial Dasar Anak Terlantar di Dalam Panti</b>		<b>Tersedianya bantuan dan rehabilitasi sosial bagi anak terlantar di dalam panti</b>	<b>100 Anak</b>	<b>1.723.758.224</b>	<b>3.493.758.224</b>
1	6	4	1.02	2	Penyediaan Makanan	Kota Samarinda, Semua Kecamatan, Semua Kelurahan	jumlah anak terlantar yang mendapatkan makanan	100 Anak	1.168.020.000	1.168.020.000
1	6	4	1.02	3	Penyediaan Sandang	Kota Samarinda, Semua Kecamatan, Semua Kelurahan	Jumlah anak terlantar yang mendapatkan sandang	100 Anak	234.138.224	234.138.224
1	6	4	1.02	5	Penyediaan Perbekalan Kesehatan di Dalam Panti	Kota Samarinda, Semua Kecamatan, Semua Kelurahan	Jumlah Kegiatan Penyediaan Perbekalan Kesehatan dalam Panti	100 Anak	142.000.000	142.000.000
1	6	4	1.02	6	Pemberian Bimbingan Fisik, Mental, Spiritual dan Sosial	Kota Samarinda, Semua Kecamatan, Semua Kelurahan	jumlah anak terlantar yang mendapatkan bimbingan fisik, mental, spiritual dan sosial	100 Anak	128.100.000	128.100.000
1	6	4	1.02	7	Pemberian Bimbingan Aktivitas Hidup Sehari-hari	Kota Samarinda, Semua Kecamatan, Semua Kelurahan	jumlah Pemberian Bimbingan Aktivitas Hidup Sehari-hari	100 Anak	29.000.000	29.000.000
1	6	4	1.02	9	Akses ke Layanan Pendidikan dan Kesehatan Dasar	Kota Samarinda, Semua Kecamatan, Semua Kelurahan	jumlah anak terlantar yang mendapatkan Layanan Pendidikan dan Kesehatan Dasar	100 Orang	22.500.000	22.500.000
<b>Unit Organisasi : 1.06.0.00.0.00.01.0000 Dinas Sosial</b>										
<b>Sub Unit Organisasi : 1.06.0.00.0.00.01.0004 UPTD Panti Sosial Asuhan Anak Harapan</b>										
1					URUSAN PEMERINTAHAN WAJIB YANG BERKAITAN DENGAN PELAYANAN DASAR					
1	6				URUSAN PEMERINTAHAN BIDANG SOSIAL				4.000.000.000	6.620.691.200
1	6	1			PROGRAM PENUNJANG URUSAN PEMERINTAHAN DAERAH PROVINSI		Persentase Pengembangan Kompetensi ASN	25%	2.172.251.800	3.172.251.800
1	06	001	1.02		<b>Administrasi Keuangan Perangkat Daerah</b>		<b>Tersedianya Pembayaran Gaji, Tunjangan dan Honorarium ASN dan NON ASN</b>	<b>1 Tahun</b>	<b>1.226.435.224</b>	<b>1.226.435.224</b>
1	6	1	1.02	2	Penyediaan Administrasi Pelaksanaan Tugas ASN	Kota Samarinda, Semua Kecamatan, Semua Kelurahan	Jumlah Bulan Pembayaran Honorarium dan Gaji NoN PNS	1 Tahun	1.226.435.224	1.226.435.224
1	06	001	1.05		<b>Administrasi Kepegawaian Perangkat Daerah</b>		<b>Terlaksananya Pengadaan Pakaian</b>	<b>50 Stell</b>	<b>98.900.000</b>	<b>98.900.000</b>
1	6	1	1.05	2	Pengadaan Pakaian Dinas Beserta Atribut Kelengkapannya	Kota Samarinda, Semua Kecamatan, Semua Kelurahan	Jumlah Pakaian Dinas Beserta Perlengkapannya yang diadakan	50 Stell	98.900.000	98.900.000

Kode				Urusan/ Bidang Urusan Pemerintahan Daerah/Program/ Kegiatan	Lokasi	Indikator Kinerja	Target	Pagu Indikatif (Rp.)	Prakiraan Maju (Rp.)	
1	06	001	1.06		<b>Administrasi Umum Perangkat Daerah</b>		<b>Tersedianya fasilitas pelayanan kantor yang berfungsi dengan baik</b>	<b>12 Bulan</b>	<b>469.197.448</b>	<b>469.197.448</b>
1	6	1	1.06	1	Penyediaan Komponen Instalasi Listrik/Penerangan Bangunan Kantor	Kota Samarinda, Semua Kecamatan, Semua Kelurahan	Jumlah jenis komponen instalasi listrik/penerangan bangunan yang diadakan	5 Jenis	7.716.000	7.716.000
1	6	1	1.06	2	Penyediaan Peralatan dan Perlengkapan Kantor	Kota Samarinda, Semua Kecamatan, Semua Kelurahan	Jumlah peralatan dan perlengkapan kantor yang diadakan	150 Unit	78.914.880	78.914.880
1	6	1	1.06	5	Penyediaan Barang Cetak dan Penggandaan	Kota Samarinda, Semua Kecamatan, Semua Kelurahan	Jumlah barang yang dicetak	5 Jenis	35.200.000	35.200.000
1	6	1	1.06	9	Penyelenggaraan Rapat Koordinasi dan Konsultasi SKPD	Kab. Berau, Semua Kecamatan, Semua Kelurahan	Jumlah laporan hasil rapat koordinasi dan konsultasi ke luar daerah	1 Laporan	347.366.568	347.366.568
						Kota Balikpapan, Semua Kecamatan, Semua Kelurahan				
						Kota Samarinda, Semua Kecamatan, Semua Kelurahan				
1	06	001	1.08		<b>Penyediaan Jasa Penunjang Urusan Pemerintahan Daerah</b>		<b>Tersedianya Jasa Penunjang Urusan Pemerintahan Daerah</b>	<b>12 Bulan</b>	<b>254.364.128</b>	<b>504.364.128</b>
1	6	1	1.08	1	Penyediaan Jasa Surat Menyurat	Kota Samarinda, Semua Kecamatan, Semua Kelurahan	Jumlah Penyediaan Surat Menyurat	600 Surat	6.800.000	6.800.000
1	6	1	1.08	2	Penyediaan Jasa Komunikasi, Sumber Daya Air dan Listrik	Kota Samarinda, Semua Kecamatan, Semua Kelurahan	Jumlah Bulan Penyediaan Jasa Komunikasi, Sumber Daya Air dan Listrik	12 Bulan	165.311.628	165.311.628
1	6	1	1.08	3	Penyediaan Jasa Peralatan dan Perlengkapan Kantor	Kota Samarinda, Semua Kecamatan, Semua Kelurahan	Jumlah Penyediaan Jasa Peralatan dan Perlengkapan Kantor	150 Unit	82.252.500	82.252.500
1	06	001	1.09		<b>Pemeliharaan Barang Milik Daerah Penunjang Urusan Pemerintahan Daerah</b>		<b>Tersedianya Peralatan dan Gedung Kantor yang dipelihara setiap bulannya</b>	<b>12 Bulan</b>	<b>123.355.000</b>	<b>623.355.000</b>
1	6	1	1.09	1	Penyediaan Jasa Pemeliharaan, Biaya Pemeliharaan dan Pajak Kendaraan Perorangan Dinas atau Kendaraan Dinas Jabatan	Kota Samarinda, Semua Kecamatan, Semua Kelurahan	Jumlah Pemeliharaan Kendaraan Dinas dan Jabatan Beserta Pajak	6 Unit	91.750.000	91.750.000
1	6	1	1.09	6	Pemeliharaan Peralatan dan Mesin Lainnya	Kota Samarinda, Semua Kecamatan, Semua Kelurahan	Jumlah Peralatan dan Mesin lainnya yang di pelihara	75 Unit	31.605.000	31.605.000
1	6	4			PROGRAM REHABILITASI SOSIAL		Meningkatnya PMKS yang dibina, dilayani, dilindungi dan direhabilitasi oleh Dinas Sosial	1169 Orang	1.827.748.200	3.448.439.400
1	06	004	1.02		<b>Rehabilitasi Sosial Dasar Anak Terlantar di Dalam Panti</b>		<b>Tersedianya bantuan dan rehabilitasi sosial bagi anak terlantar dalam panti</b>	<b>100 Anak</b>	<b>1.827.748.200</b>	<b>3.448.439.400</b>
1	6	4	1.02	2	Penyediaan Makanan	Kota Samarinda, Semua Kecamatan, Semua Kelurahan	jumlah anak terlantar yang mendapatkan makanan	100 Anak	1.216.200.000	1.216.200.000
1	6	4	1.02	3	Penyediaan Sandang	Kota Samarinda, Semua Kecamatan, Semua Kelurahan	Jumlah anak terlantar yang mendapatkan sandang	100 Anak	400.891.200	400.891.200
1	6	4	1.02	5	Penyediaan Perbekalan Kesehatan di Dalam Panti	Kota Samarinda, Semua Kecamatan, Semua Kelurahan	Jumlah Penyediaan Perbekalan Kesehatan dalam Pant	100 Anak	55.657.000	55.657.000
1	6	4	1.02	9	Akses ke Layanan Pendidikan dan Kesehatan Dasar	Kota Samarinda, Semua Kecamatan, Semua Kelurahan	Jumlah anak terlantar yang mendapatkan sandang	100 Anak	155.000.000	400.891.200
<b>Unit Organisasi : 1.06.0.00.0.00.01.0000 Dinas Sosial</b>										
<b>Sub Unit Organisasi : 1.06.0.00.0.00.01.0005 UPTD Panti Sosial Bina Remaja</b>										



Kode				Urusan/ Bidang Urusan Pemerintahan Daerah/ Program/ Kegiatan	Lokasi	Indikator Kinerja	Target	Pagu Indikatif (Rp.)	Prakiraan Maju (Rp.)	
1				URUSAN PEMERINTAHAN WAJIB YANG BERKAITAN DENGAN PELAYANAN DASAR						
1	6			URUSAN PEMERINTAHAN BIDANG SOSIAL				3.000.000.000	4.640.061.856	
1	6	1		PROGRAM PENUNJANG URUSAN PEMERINTAHAN DAERAH PROVINSI		Persentase kualitas Pemerintahan Daerah	90%	1.930.040.000	2.535.101.856	
<b>1</b>	<b>06</b>	<b>001</b>	<b>1.02</b>	<b>Administrasi Keuangan Perangkat Daerah</b>		<b>Tercaainya pembayaran gaji, tunjangan dan honorarium ASN dan NON ASN setiap bulannya</b>	<b>1 Tahun</b>	<b>1.068.472.856</b>	<b>1.068.472.856</b>	
1	6	1	1.02	2	Penyediaan Administrasi Pelaksanaan Tugas ASN	Kota Samarinda, Semua Kecamatan, Semua Kelurahan	Jumlah Bulan Pembayaran Honorarium dan Gaji NoN PNS	1 Tahun	1.068.472.856	1.068.472.856
<b>1</b>	<b>06</b>	<b>001</b>	<b>1.05</b>	<b>Administrasi Kepegawaian Perangkat Daerah</b>		<b>Terlaksananya pengadaan pakaian dinas</b>	<b>50 Stel</b>	<b>77.400.000</b>	<b>108.400.000</b>	
1	6	1	1.05	2	Pengadaan Pakaian Dinas Beserta Atribut Kelengkapannya	Kota Samarinda, Semua Kecamatan, Semua Kelurahan	Jumlah Pakaian Dinas Beserta Perlengkapannya yang diadakan	50 stel	77.400.000	77.400.000
<b>1</b>	<b>06</b>	<b>001</b>	<b>1.06</b>	<b>Administrasi Umum Perangkat Daerah</b>		<b>Tersedianya fasilitas pelayanan kantor yang berfungsi dengan baik setiap bulannya</b>	<b>12 Bulan</b>	<b>449.103.144</b>	<b>449.065.000</b>	
1	6	1	1.06	1	Penyediaan Komponen Instalasi Listrik/Penerangan Bangunan Kantor	Kota Samarinda, Semua Kecamatan, Semua Kelurahan	Jumlah jenis komponen instalasi listrik/penerangan bangunan yang diadakan	5 Jenis	28.075.000	28.075.000
1	6	1	1.06	2	Penyediaan Peralatan dan Perlengkapan Kantor	Kota Samarinda, Semua Kecamatan, Semua Kelurahan	Jumlah peralatan dan perlengkapan kantor yang diadakan	150 Unit	99.990.000	99.990.000
1	6	1	1.06	5	Penyediaan Barang Cetak dan Penggandaan	Kota Samarinda, Semua Kecamatan, Semua Kelurahan	Penyediaan Barang Cetak dan Penggandaan	5 Jenis	21.038.144	21.000.000
1	6	1	1.06	9	Penyelenggaraan Rapat Koordinasi dan Konsultasi SKPD	Kab. Berau, Semua Kecamatan, Semua Kelurahan	Jumlah laporan hasil rapat koordinasi dan konsultasi ke luar daerah	1 Laporan	300.000.000	300.000.000
					Kota Balikpapan, Semua Kecamatan, Semua Kelurahan					
					Kota Samarinda, Semua Kecamatan, Semua Kelurahan					
<b>1</b>	<b>06</b>	<b>001</b>	<b>1.07</b>	<b>Pengadaan Barang Milik Daerah Penunjang Urusan Pemerintah Daerah</b>		<b>Tersedianya mebel yang diadakan</b>	<b>200 Unit</b>	<b>180.000.000</b>	<b>180.000.000</b>	
1	6	1	1.07	5	Pengadaan Mebel	Kota Samarinda, Semua Kecamatan, Semua Kelurahan	Jumlah mebeleur yang diadakan	200 Unit	180.000.000	180.000.000
<b>1</b>	<b>06</b>	<b>001</b>	<b>1.08</b>	<b>Penyediaan Jasa Penunjang Urusan Pemerintahan Daerah</b>		<b>Tersedianya Jasa Penunjang Urusan Pemerintahan Daerah</b>	<b>12 Bulan</b>	<b>155.064.000</b>	<b>311.064.000</b>	
1	6	1	1.08	1	Penyediaan Jasa Surat Menyurat	Kota Samarinda, Semua Kecamatan, Semua Kelurahan	Jumlah Penyediaan Surat Menyurat	500 Surat	4.050.000	4.050.000
1	6	1	1.08	2	Penyediaan Jasa Komunikasi, Sumber Daya Air dan Listrik	Kota Samarinda, Semua Kecamatan, Semua Kelurahan	Jumlah Bulan Penyediaan Jasa Komunikasi, Sumber Daya Air dan Listrik	12 Bulan	151.014.000	151.014.000
1	6	4			PROGRAM REHABILITASI SOSIAL		Meningkatnya PMKS yang dibina, dilayani, dilindungi dan direhabilitasi oleh Dinas Sosial	1169 Orang	1.069.960.000	2.104.960.000
<b>1</b>	<b>06</b>	<b>004</b>	<b>1.02</b>	<b>Rehabilitasi Sosial Dasar Anak Terlantar di Dalam Panti</b>		<b>Tersedianya bantuan dan rehabilitasi bagi anak terlantar, anak yang</b>	<b>80 Anak</b>	<b>1.069.960.000</b>	<b>2.104.960.000</b>	



Kode					Urusan/ Bidang Urusan Pemerintahan Daerah/Program/ Kegiatan	Lokasi	Indikator Kinerja	Target	Pagu Indikatif (Rp.)	Prakiraan Maju (Rp.)
							<b>berhadapan dengan hukum dalam panti</b>			
1	6	4	1.02	2	Penyediaan Makanan	Kota Samarinda, Semua Kecamatan, Semua Kelurahan	jumlah anak terlantar yang mendapatkan makanan	80 Orang	422.960.000	422.960.000
1	6	4	1.02	3	Penyediaan Sandang	Kota Samarinda, Semua Kecamatan, Semua Kelurahan	Jumlah anak terlantar yang mendapatkan sandang	80 Orang	108.000.000	108.000.000
1	6	4	1.02	6	Pemberian Bimbingan Fisik, Mental, Spiritual dan Sosial	Kota Samarinda, Semua Kecamatan, Semua Kelurahan	Jumlah anak Terlantar yang mendapatakan Bimbingan Fisik, Mental, Spritual dan Sosial	80 Orang	417.200.000	417.200.000
1	6	4	1.02	10	Pemberian Pelayanan Penelusuran Keluarga	Kota Samarinda, Semua Kecamatan, Semua Kelurahan	Jumlah Kegiatan Pemberian Pelayanan Penelusuran Keluarga	10 Kegiatan	121.800.000	121.800.000
<b>Unit Organisasi : 1.06.0.00.0.00.01.0000 Dinas Sosial</b>										
<b>Sub Unit Organisasi : 1.06.0.00.0.00.01.0006 UPTD Panti Sosial Karya Wanita Harapan Mulia</b>										
1					URUSAN PEMERINTAHAN WAJIB YANG BERKAITAN DENGAN PELAYANAN DASAR					
1	6				URUSAN PEMERINTAHAN BIDANG SOSIAL				1.361.916.045	3.731.916.045
1	6	1			PROGRAM PENUNJANG URUSAN PEMERINTAHAN DAERAH PROVINSI		Persentase kualitas Pemerintahan Daerah	90%	852.108.545	2.602.108.545
<b>1</b>	<b>06</b>	<b>001</b>	<b>1.02</b>		<b>Administrasi Keuangan Perangkat Daerah</b>		<b>Tersedianya Pembayaran Gaji, Tunjangan dan Honorarium ASN dan NON ASN setiap bulannya</b>	<b>1 Tahun</b>	<b>527.431.040</b>	<b>527.431.040</b>
1	6	1	1.02	2	Penyediaan Administrasi Pelaksanaan Tugas ASN	Kota Samarinda, Semua Kecamatan, Semua Kelurahan	Jumlah Bulan Pembayaran Honorarium dan Gaji NoN PNS	1 Tahun	527.431.040	527.431.040
<b>1</b>	<b>06</b>	<b>001</b>	<b>1.06</b>		<b>Administrasi Umum Perangkat Daerah</b>		<b>Tersedianya fasilitas pelayanan kantor yang berfungsi dengan baik setiap bulannya</b>	<b>12 Bulan</b>	<b>189.002.567</b>	<b>189.002.567</b>
1	6	1	1.06	1	Penyediaan Komponen Instalasi Listrik/Penerangan Bangunan Kantor	Kota Samarinda, Semua Kecamatan, Semua Kelurahan	Jumlah jenis komponen instalasi listrik/penerangan bangunan yang diadakan	5 Jenis	6.778.037	6.778.037
1	6	1	1.06	2	Penyediaan Peralatan dan Perlengkapan Kantor	Kota Samarinda, Semua Kecamatan, Semua Kelurahan	Jumlah peralatan dan perlengkapan kantor yang diadakan	5 Jenis	51.398.530	51.398.530
1	6	1	1.06	5	Penyediaan Barang Cetak dan Penggandaan	Semua Kabupaten/Kota, Semua Kecamatan, Semua Kelurahan	Jumlah bulan	12 Bulan	7.000.000	7.000.000
1	6	1	1.06	9	Penyelenggaraan Rapat Koordinasi dan Konsultasi SKPD	Kab. Berau, Semua Kecamatan, Semua Kelurahan	Jumlah laporan hasil rapat koordinasi dan konsultasi ke luar daerah	1 Laporan	123.826.000	123.826.000
						Kota Balikpapan, Semua Kecamatan, Semua Kelurahan				
						Kota Samarinda, Semua Kecamatan, Semua Kelurahan				
<b>1</b>	<b>06</b>	<b>001</b>	<b>1.08</b>		<b>Penyediaan Jasa Penunjang Urusan Pemerintahan Daerah</b>		<b>Tersedianya Jasa Penunjang Urusan Pemerintahan Daerah</b>	<b>12 Bulan</b>	<b>82.214.938</b>	<b>832.214.938</b>
1	6	1	1.08	2	Penyediaan Jasa Komunikasi, Sumber Daya Air dan Listrik	Kota Samarinda, Semua Kecamatan, Semua Kelurahan	Jumlah Bulan Penyediaan Jasa Komunikasi, Sumber Daya Air dan Listrik	12 Bulan	82.214.938	82.214.938

Kode				Urusan/ Bidang Urusan Pemerintahan Daerah/Program/ Kegiatan	Lokasi	Indikator Kinerja	Target	Pagu Indikatif (Rp.)	Prakiraan Maju (Rp.)	
1	06	001	1.09		<b>Pemeliharaan Barang Milik Daerah Penunjang Urusan Pemerintahan Daerah</b>		<b>Tersedianya Peralatan dan Gedung Kantor yang dipelihara</b>	<b>12 Bulan</b>	<b>53.460.000</b>	<b>53.460.000</b>
1	6	1	1.09	1	Penyediaan Jasa Pemeliharaan, Biaya Pemeliharaan dan Pajak Kendaraan Perorangan Dinas atau Kendaraan Dinas Jabatan	Kota Samarinda, Semua Kecamatan, Semua Kelurahan	Jumlah Pemeliharaan Kendaraan Dinas dan Jabatan Beserta Pajak	2 Unit	8.640.000	8.640.000
1	6	1	1.09	2	Penyediaan Jasa Pemeliharaan, Biaya Pemeliharaan, Pajak dan Perizinan Kendaraan Dinas Operasional atau Lapangan	Kota Samarinda, Semua Kecamatan, Semua Kelurahan	Jumlah Pemeliharaan Kendaraan Dinas Operasional atau Lapangan Beserta Pajak	1 Unit	3.700.000	3.700.000
1	6	1	1.09	6	Pemeliharaan Peralatan dan Mesin Lainnya	Kota Samarinda, Semua Kecamatan, Semua Kelurahan	Jumlah Peralatan dan Mesin lainnya yang di pelihara	75 Unit	32.570.000	32.570.000
1	6	1	1.09	9	Pemeliharaan/Rehabilitasi Gedung Kantor dan Bangunan Lainnya	Kota Samarinda, Semua Kecamatan, Semua Kelurahan	Jumlah Meter Persegi Pemeliharaan . Rehabilitasi Gedung Kantor dan Bangunan Lainnya	751 M2	8.550.000	8.550.000
1	6	4			PROGRAM REHABILITASI SOSIAL		Meningkatnya PMKS yang dibina, dilayani, dilindungi dan direhabilitasi oleh Dinas Sosial	1169 Orang	509.807.500	1.129.807.500
1	06	004	1.05		<b>Rehabilitasi Sosial bagi Penyandang Masalah Kesejahteraan Sosial (PMKS) Lainnya di Luar HIV/AIDS dan NAPZA di dalam Panti</b>		<b>Tersedianya bantuan dan rehabilitasi sosial bagi wanita klien dalam panti</b>	<b>54 Orang</b>	<b>509.807.500</b>	<b>1.129.807.500</b>
1	6	4	1.05	1	Penyediaan Permakanan	Kota Samarinda, Semua Kecamatan, Semua Kelurahan	Terpenuhinya Permakanan bagi Penyandang Masalah Kesejahteraan Sosial ( PMKS) lainnya di Luar HIV/AIDS dan NAPZA di dalam Panti	54 Orang	145.100.000	145.100.000
1	6	4	1.05	5	Pemberian Bimbingan Fisik, Mental, Spritual dan Sosial	Kota Samarinda, Semua Kecamatan, Semua Kelurahan	Jumlah Penyandang Masalah Kesejahteraan Sosial ( PMKS) lainnya yang mendapatkan bimbingan Fisik, Mental, Spritual dan Sosial	54 Orang	314.590.000	314.590.000
1	6	4	1.05	9	Akses Kelayanan Pendidikan dan Kesehatan Dasar	Kota Samarinda, Semua Kecamatan, Semua Kelurahan	Jumlah Kegiatan Penyediaan Perbekalan Kesehatan dalam Panti	54 Orang	15.117.500	15.117.500
1	6	4	1.05	10	Pemulangan ke Daerah Asal	Kab. Berau, Semua Kecamatan, Semua Kelurahan	Jumlah Pemulangan Ke Daerah Asal Penyandang Masalah Kesejahteraan Sosial ( PMKS ) Yang dipulangkan ke daerah asal	10 Kegiatan	35.000.000	35.000.000
						Kab. Kutai Kartanegara, Semua Kecamatan, Semua Kelurahan				
						Kab. Kutai Barat, Semua Kecamatan, Semua Kelurahan				
						Kab. Kutai Timur, Semua Kecamatan, Semua Kelurahan				
						Kab. Paser, Semua Kecamatan, Semua Kelurahan				
						Kota Balikpapan, Semua Kecamatan, Semua Kelurahan				
						Kota Bontang, Semua Kecamatan, Semua Kelurahan				
						Kota Samarinda, Semua Kecamatan, Semua Kelurahan				

Kode					Urusan/ Bidang Urusan Pemerintahan Daerah/ Program/ Kegiatan	Lokasi	Indikator Kinerja	Target	Pagu Indikatif (Rp.)	Prakiraan Maju (Rp.)
						Kab. Penajam Paser Utara, Semua Kecamatan, Semua Kelurahan				
						Kab. Mahakam Ulu, Semua Kecamatan, Semua Kelurahan				
<b>Unit Organisasi : 2.07.3.32.0.00.01.0000 Dinas Tenaga Kerja dan Transmigrasi</b>										
<b>Sub Unit Organisasi : 2.07.3.32.0.00.01.0000 Dinas Tenaga Kerja dan Transmigrasi</b>										
2					URUSAN PEMERINTAHAN WAJIB YANG TIDAK BERKAITAN DENGAN PELAYANAN DASAR					
2	7				URUSAN PEMERINTAHAN BIDANG TENAGA KERJA				45.913.482.591	30.752.000.000
2	7	1			PROGRAM PENUNJANG URUSAN PEMERINTAHAN DAERAH PROVINSI		Skor kepuasan masyarakat terhadap urusan Bidang Tenaga Kerja dan Transmigrasi	81%	40.252.060.327	18.440.000.000
<b>2</b>	<b>07</b>	<b>001</b>	<b>1.01</b>		<b>Perencanaan, Penganggaran, dan Evaluasi Kinerja Perangkat Daerah</b>		<b>Tersedianya Dokumen Perencanaan, Penganggaran dan Evaluasi</b>	<b>3 Dokumen</b>	<b>1.019.645.061</b>	<b>2.250.000.000</b>
2	7	1	1.01	1	Penyusunan Dokumen Perencanaan Perangkat Daerah	Kota Samarinda, Sungai Pinang, Sungai Pinang Dalam	Jumlah Dokumen Perencanaan dan Anggaran	2 Dokumen	440.312.861	950.000.000
2	7	1	1.01	2	Koordinasi dan Penyusunan Dokumen RKA-SKPD	Semua Kabupaten/Kota, Semua Kecamatan, Semua Kelurahan	Jumlah Penyusunan Dokumen RKA dan DPA	2 Dokumen	166.307.000	150.000.000
2	7	1	1.01	3	Koordinasi dan Penyusunan Dokumen Perubahan RKA-SKPD	Kota Samarinda, Sungai Pinang, Sungai Pinang Dalam	Jumlah Dokumen Penyusunan Perubahan RKA	2 Dokumen	50.000.000	150.000.000
2	7	1	1.01	6	Koordinasi dan Penyusunan Laporan Capaian Kinerja dan Ikhtisar Realisasi Kinerja SKPD	Kota Samarinda, Sungai Pinang, Sungai Pinang Dalam	Jumlah Dokumen Laporan Capaian Kinerja dan Ikhtisar	2 Dokumen	106.525.200	250.000.000
2	7	1	1.01	7	Evaluasi Kinerja Perangkat Daerah	Kota Samarinda, Sungai Pinang, Sungai Pinang Dalam	Jumlah Dokumen Evaluasi Kinerja	1 Dokumen	256.500.000	750.000.000
<b>2</b>	<b>07</b>	<b>001</b>	<b>1.02</b>		<b>Administrasi Keuangan Perangkat Daerah</b>		<b>Tersedianya Laporan Keuangan</b>	<b>1 Laporan</b>	<b>37.009.028.319</b>	<b>7.375.000.000</b>
2	7	1	1.02	1	Penyediaan Gaji dan Tunjangan ASN	Kota Samarinda, Sungai Pinang, Sungai Pinang Dalam	Jumlah bulan gaji dan tunjangan ASN yang dibayarkan	12 Bulan	33.579.537.981	4.000.000.000
2	7	1	1.02	2	Penyediaan Administrasi Pelaksanaan Tugas ASN	Kota Samarinda, Sungai Pinang, Sungai Pinang Dalam	Terlaksananya Administrasi Pelaksanaan Tugas ASN	12 Bulan	3.179.048.288	3.000.000.000
2	7	1	1.02	3	Pelaksanaan Penatausahaan dan Pengujian/Verifikasi Keuangan SKPD	Semua Kabupaten/Kota, Semua Kecamatan, Semua Kelurahan	Jumlah Dokumen Administrasi Keuangan yang di Verifikasi	1 Dokumen	22.560.000	25.000.000
2	7	1	1.02	4	Koordinasi dan Pelaksanaan Akuntansi SKPD	Semua Kabupaten/Kota, Semua Kecamatan, Semua Kelurahan	Jumlah Laporan Keuangan	1 Laporan	34.025.000	-
2	7	1	1.02	5	Koordinasi dan Penyusunan Laporan Keuangan Akhir Tahun SKPD	Semua Kabupaten/Kota, Semua Kecamatan, Semua Kelurahan	Jumlah Laporan Keuangan Akhir Tahun	1 Laporan	56.912.050	150.000.000
2	7	1	1.02	7	Koordinasi dan Penyusunan Laporan Keuangan Bulanan/Triwulanan/Semesteran SKPD	Kota Samarinda, Sungai Pinang, Sungai Pinang Dalam	Tersedianya Laporan Keuangan	12 Bulan	47.980.000	50.000.000
2	7	1	1.02	8	Penyusunan Pelaporan dan Analisis Prognosis Realisasi Anggaran	Semua Kabupaten/Kota, Semua Kecamatan, Semua Kelurahan	Jumlah Laporan Estimasi Keuangan	1 Dokumen	88.965.000	150.000.000
<b>2</b>	<b>07</b>	<b>001</b>	<b>1.05</b>		<b>Administrasi Kepegawaian Perangkat Daerah</b>		<b>Terwujudnya Pelaksanaan Pelayanan Administrasi Kepegawaian</b>	<b>12 Bulan</b>	<b>221.200.000</b>	<b>350.000.000</b>
2	7	1	1.05	2	Pengadaan Pakaian Dinas Beserta Atribut Kelengkapannya	Kota Samarinda, Sungai Pinang, Sungai Pinang Dalam	Jumlah Pakaian Dinas yang diadakan	200 Stell	160.000.000	-
2	7	1	1.05	9	Pendidikan dan Pelatihan Pegawai Berdasarkan Tugas dan Fungsi	Kota Samarinda, Semua Kecamatan, Semua Kelurahan	Jumlah yang Mengikuti Pendidikan dan Pelatihan	15 orang	61.200.000	-
<b>2</b>	<b>07</b>	<b>001</b>	<b>1.06</b>		<b>Administrasi Umum Perangkat Daerah</b>		<b>Tersedianya Administrasi Umum Perangkat Daerah</b>	<b>12 Bulan</b>	<b>1.052.968.110</b>	<b>1.960.000.000</b>

Kode					Urusan/ Bidang Urusan Pemerintahan Daerah/Program/ Kegiatan	Lokasi	Indikator Kinerja	Target	Pagu Indikatif (Rp.)	Prakiraan Maju (Rp.)
2	7	1	1.06	1	Penyediaan Komponen Instalasi Listrik/Penerangan Bangunan Kantor	Kota Samarinda, Semua Kecamatan, Semua Kelurahan	Jumlah Jenis Komponen Peralatan Listrik	6 Jenis	24.237.094	150.000.000
2	7	1	1.06	2	Penyediaan Peralatan dan Perlengkapan Kantor	Kota Samarinda, Sungai Pinang, Sungai Pinang Dalam	Jumlah peralatan dan perlengkapan kantor	14 unit	158.970.000	400.000.000
2	7	1	1.06	4	Penyediaan Bahan Logistik Kantor	Kota Samarinda, Semua Kecamatan, Semua Kelurahan	Jumlah Jenis Bahan Logistik yang diadakan	15 jenis	313.841.125	400.000.000
2	7	1	1.06	5	Penyediaan Barang Cetak dan Penggandaan	Kota Samarinda, Sungai Pinang, Sungai Pinang Dalam	Jumlah Item Penggandaan dan Barang Cetak	11 Jenis	57.919.891	60.000.000
2	7	1	1.06	9	Penyelenggaraan Rapat Koordinasi dan Konsultasi SKPD		Jumlah Koordinasi dan Konsultasi dalam dan luar Daerah	98 Dokumen	498.000.000	950.000.000
<b>2</b>	<b>07</b>	<b>001</b>	<b>1.07</b>		<b>Pengadaan Barang Milik Daerah Penunjang Urusan Pemerintah Daerah</b>		<b>Tersedianya Kendaraan Dinas</b>	<b>4 Unit</b>	<b>129.028.000</b>	<b>1.200.000.000</b>
2	7	1	1.07	2	Pengadaan Kendaraan Dinas Operasional atau Lapangan	Kota Samarinda, Sungai Pinang, Sungai Pinang Dalam	Jumlah Kendaraan dinas yang diadakan	4 Unit	129.028.000	950.000.000
<b>2</b>	<b>07</b>	<b>001</b>	<b>1.08</b>		<b>Penyediaan Jasa Penunjang Urusan Pemerintahan Daerah</b>		<b>Tersedianya Jasa Penunjang Urusan Pemerintah Daerah</b>	<b>12 Bulan</b>	<b>399.404.777</b>	<b>505.000.000</b>
2	7	1	1.08	1	Penyediaan Jasa Surat Menyurat	Kota Samarinda, Sungai Pinang, Sungai Pinang Dalam	Jumlah Jasa Surat Menyurat	2000 Surat	3.300.000	5.000.000
2	7	1	1.08	2	Penyediaan Jasa Komunikasi, Sumber Daya Air dan Listrik	Kota Samarinda, Sungai Pinang, Sungai Pinang Dalam	Jumlah Bulan tagihan Listrik, Telepon dan Air PDAM	12 Bulan	396.104.777	500.000.000
<b>2</b>	<b>07</b>	<b>001</b>	<b>1.09</b>		<b>Pemeliharaan Barang Milik Daerah Penunjang Urusan Pemerintahan Daerah</b>		<b>Terlaksananya Pemeliharaan Barang Milik Daerah</b>	<b>12 Bulan</b>	<b>420.786.060</b>	<b>4.800.000.000</b>
2	7	1	1.09	1	Penyediaan Jasa Pemeliharaan, Biaya Pemeliharaan dan Pajak Kendaraan Perorangan Dinas atau Kendaraan Dinas Jabatan	Kota Samarinda, Semua Kecamatan, Semua Kelurahan	Jumlah Kendaraan Dinas Mobil Jabatan yang dipelihara secara berkala	2 Unit	110.065.900	-
2	7	1	1.09	4	Penyediaan Jasa Pemeliharaan, Biaya Pemeliharaan dan Perizinan Alat Angkutan Darat Tak Bermotor	Kota Samarinda, Sungai Pinang, Sungai Pinang Dalam	Pemeliharaan Peralatan Kantor	12 bulan	289.985.160	800.000.000
2	7	1	1.09	10	Pemeliharaan/Rehabilitasi Sarana dan Prasarana Gedung Kantor atau Bangunan Lainnya	Kota Samarinda, Semua Kecamatan, Semua Kelurahan	Pemeliharaan Gedung dan Bangunan Kantor	12 bulan	20.735.000	3.000.000.000
2	7	2			PROGRAM PERENCANAAN TENAGA KERJA		Tercapainya Penyusunan Rencana Tenaga Kerja	70%	96.485.000	650.000.000
<b>2</b>	<b>07</b>	<b>002</b>	<b>1.01</b>		<b>Penyusunan Rencana Tenaga Kerja (RTK)</b>		<b>Tersedianya Dokumen Rencana Tenaga Kerja Daerah</b>	<b>1 Dokumen</b>	<b>96.485.000</b>	<b>650.000.000</b>
2	7	2	1.01	2	Penyusunan Rencana Tenaga Kerja Mikro	Kota Samarinda, Sungai Pinang, Sungai Pinang Dalam	Jumlah Dokumen Rencana Tenaga Kerja Daerah (RTKD)	1 Dokumen	96.485.000	650.000.000
2	7	3			PROGRAM PELATIHAN KERJA DAN PRODUKTIVITAS TENAGA KERJA		Persentase Lulusan Pelatihan yang terserap di Pasar Kerja	70%	1.191.517.040	3.535.000.000
<b>2</b>	<b>07</b>	<b>003</b>	<b>1.01</b>		<b>Pelaksanaan Latihan Kerja berdasarkan Klaster Kompetensi</b>		<b>Jumlah Lulusan Pelatihan Pemagangan yang ditempatkan</b>	<b>126 Orang</b>	<b>1.044.533.040</b>	<b>3.025.000.000</b>
2	7	3	1.01	1	Proses Pelaksanaan Pendidikan dan Pelatihan Keterampilan bagi Pencari Kerja berdasarkan Klaster Kompetensi	Kab. Kutai Kartanegara, Semua Kecamatan, Semua Kelurahan	Jumlah Pencari Kerja / Calon Tenaga Kerja Yang Mendapatkan Pelatihan Berbasis Kompetensi	180 Orang	950.423.040	2.500.000.000
						Kab. Kutai Timur, Semua Kecamatan, Semua Kelurahan				
						Kota Balikpapan, Semua Kecamatan, Semua Kelurahan				
						Kota Bontang, Bontang Selatan, Semua Kelurahan				

Kode					Urusan/ Bidang Urusan Pemerintahan Daerah/Program/ Kegiatan	Lokasi	Indikator Kinerja	Target	Pagu Indikatif (Rp.)	Prakiraan Maju (Rp.)
						Kota Samarinda, Sungai Pinang, Sungai Pinang Dalam				
2	7	3	1.01	2	Koordinasi Lintas Lembaga dan Kerja Sama Dengan Sektor Swasta untuk Penyediaan Instruktur serta Sarana dan Prasarana Lembaga Pelatihan Kerja	Kab. Kutai Kartanegara, Semua Kecamatan, Semua Kelurahan	Instruktur yang Tersertifikasi	10 Orang	94.110.000	525.000.000
						Kab. Kutai Timur, Semua Kecamatan, Semua Kelurahan				
						Kota Balikpapan, Semua Kecamatan, Semua Kelurahan				
						Kota Bontang, Semua Kecamatan, Semua Kelurahan				
						Kota Samarinda, Semua Kecamatan, Semua Kelurahan				
<b>2</b>	<b>07</b>	<b>003</b>	<b>1.02</b>		<b>Pelaksanaan Akreditasi Lembaga Pelatihan Kerja</b>		<b>Jumlah Lembaga Pelatihan Kerja yang Terakreditasi</b>	<b>10 LPK</b>	<b>67.200.000</b>	<b>160.000.000</b>
2	7	3	1.02	1	Survey dan Penilaian Akreditasi Kepada Lembaga Pelatihan Kerja	Kab. Kutai Kartanegara, Semua Kecamatan, Semua Kelurahan	Jumlah LPK yang di Akreditasi	10 LPK	67.200.000	160.000.000
						Kab. Kutai Timur, Semua Kecamatan, Semua Kelurahan				
						Kota Balikpapan, Semua Kecamatan, Semua Kelurahan				
						Kota Bontang, Semua Kecamatan, Semua Kelurahan				
						Kota Samarinda, Sungai Pinang, Sungai Pinang Dalam				
<b>2</b>	<b>07</b>	<b>003</b>	<b>1.03</b>		<b>Konsultansi Produktivitas pada Perusahaan Menengah</b>		<b>Tenaga Kerja yang meningkat Produktivitasnya</b>	<b>30 Orang</b>	<b>79.784.000</b>	<b>350.000.000</b>
2	7	3	1.03	1	Pelaksanaan Konsultansi Produktivitas kepada Perusahaan Menengah	Kab. Kutai Timur, Semua Kecamatan, Semua Kelurahan	Jumlah Tenaga Kerja yang ditingkatkan produktivitasnya	30 Orang	79.784.000	350.000.000
						Kota Balikpapan, Semua Kecamatan, Semua Kelurahan				
						Kota Bontang, Semua Kecamatan, Semua Kelurahan				
						Kota Samarinda, Sungai Pinang, Sungai Pinang Dalam				
2	7	4			PROGRAM PENEMPATAN TENAGA KERJA		Persentase Penempatan Tenaga Kerja	31%	1.967.167.260	3.097.000.000
<b>2</b>	<b>07</b>	<b>004</b>	<b>1.01</b>		<b>Pelayanan antar Kerja Lintas Daerah Kabupaten/Kota</b>		<b>Pencari kerja yang terdaftar</b>	<b>30000 Orang</b>	<b>524.572.800</b>	<b>705.000.000</b>
2	7	4	1.01	1	Penyediaan Sumber Daya Pelayanan Antar Kerja	Kab. Berau, Semua Kecamatan, Semua Kelurahan	Peningkatan Sumber Daya Manusia Pelayanan Antar Kerja	40 Orang	124.962.000	165.000.000
						Kab. Kutai Kartanegara, Semua Kecamatan, Semua Kelurahan				
						Kab. Kutai Barat, Semua Kecamatan, Semua Kelurahan				
						Kab. Kutai Timur, Semua Kecamatan, Semua Kelurahan				
						Kab. Paser, Semua Kecamatan, Semua Kelurahan				
						Kota Balikpapan, Semua Kecamatan, Semua Kelurahan				

Kode					Urusan/ Bidang Urusan Pemerintahan Daerah/ Program/ Kegiatan	Lokasi	Indikator Kinerja	Target	Pagu Indikatif (Rp.)	Prakiraan Maju (Rp.)
						Kota Samarinda, Semua Kecamatan, Semua Kelurahan				
						Kab. Penajam Paser Utara, Semua Kecamatan, Semua Kelurahan				
2	7	4	1.01	2	Pelayanan Antar Kerja	Kab. Berau, Semua Kecamatan, Semua Kelurahan	Peningkatan Sumber Daya Manusia Pelayanan Antar Kerja	40 Orang	124.774.500	150.000.000
						Kab. Kutai Kartanegara, Semua Kecamatan, Semua Kelurahan				
						Kab. Kutai Barat, Semua Kecamatan, Semua Kelurahan				
						Kab. Paser, Semua Kecamatan, Semua Kelurahan				
						Kota Balikpapan, Semua Kecamatan, Semua Kelurahan				
						Kota Bontang, Semua Kecamatan, Semua Kelurahan				
						Kota Samarinda, Semua Kecamatan, Semua Kelurahan				
						Kab. Penajam Paser Utara, Semua Kecamatan, Semua Kelurahan				
						Kab. Mahakam Ulu, Semua Kecamatan, Semua Kelurahan				
2	7	4	1.01	3	Penyuluhan dan Bimbingan Jabatan bagi Pencari Kerja	Kota Balikpapan, Semua Kecamatan, Semua Kelurahan	Jumlah Peserta Bimbingan Penyuluhan Pencari Kerja	80 Orang	129.948.400	195.000.000
						Kota Bontang, Semua Kecamatan, Semua Kelurahan				
						Kota Samarinda, Semua Kecamatan, Semua Kelurahan				
2	7	4	1.01	4	Pembinaan Operasionalisasi Pelayanan Penempatan Tenaga Kerja AKAD (Antar Kerja Antar Daerah) dan AKL (Antar Kerja Lokal)	Kab. Berau, Semua Kecamatan, Semua Kelurahan	Jumlah Tenaga Kerja AKAD dan AKL yang dibina	7000 Orang	144.887.900	195.000.000
						Kab. Kutai Kartanegara, Semua Kecamatan, Semua Kelurahan				
						Kab. Kutai Barat, Semua Kecamatan, Semua Kelurahan				
						Kab. Kutai Timur, Semua Kecamatan, Semua Kelurahan				
						Kab. Paser, Semua Kecamatan, Semua Kelurahan				
						Kota Balikpapan, Semua Kecamatan, Semua Kelurahan				
						Kota Bontang, Semua Kecamatan, Semua Kelurahan				
						Kota Samarinda, Semua Kecamatan, Semua Kelurahan				
						Kab. Penajam Paser Utara, Semua Kecamatan, Semua Kelurahan				
						Kab. Mahakam Ulu, Semua Kecamatan, Semua Kelurahan				
2	07	004	1.02		<b>Penerbitan Izin Lembaga Penempatan Tenaga Kerja Swasta (LPTKS) lebih dari 1 (Satu) Daerah Kabupaten/Kota</b>		<b>Menginventarisasi LPKTS yang mendapatkan Izin</b>	<b>20 LPTKS</b>	<b>299.970.300</b>	<b>335.000.000</b>

Kode					Urusan/ Bidang Urusan Pemerintahan Daerah/Program/ Kegiatan	Lokasi	Indikator Kinerja	Target	Pagu Indikatif (Rp.)	Prakiraan Maju (Rp.)
2	7	4	1.02	1	Penyediaan Sumber Daya Perizinan LPTKS secara Terintegrasi	Kota Samarinda, Sungai Pinang, Sungai Pinang Dalam	Jumlah LPTKS yang terinventarisasi	20 LPTKS	149.991.800	160.000.000
2	7	4	1.02	2	Pengawasan dan Pengendalian LPTKS	Kota Balikpapan, Balikpapan Selatan, Sepinggian Baru	Jumlah LPTKS yang diawasi	20 LPTKS	149.978.500	175.000.000
						Kota Bontang, Bontang Selatan, Bontang Lestari				
						Kota Samarinda, Semua Kecamatan, Semua Kelurahan				
<b>2</b>	<b>07</b>	<b>004</b>	<b>1.03</b>		<b>Pengelolaan Informasi Pasar Kerja</b>		<b>Tersedianya Program Aplikasi pasar kerja online</b>	<b>1 Aplikasi</b>	<b>420.726.860</b>	<b>1.292.000.000</b>
2	7	4	1.03	1	Pemeliharaan dan Operasional Aplikasi Informasi Pasar Kerja Online	Kota Samarinda, Sungai Pinang, Sungai Pinang Dalam	Jumlah Aplikasi yang dipelihara	1 Aplikasi	150.167.800	177.000.000
2	7	4	1.03	2	Pelayanan dan Penyediaan Informasi Pasar Kerja Online	Kota Samarinda, Sungai Pinang, Sungai Pinang Dalam	Jumlah Pengunjung yang mengakses informasi pasar kerja Online	50000 Orang	149.625.000	165.000.000
2	7	4	1.03	3	Job Fair/Bursa Kerja	Kota Samarinda, Sungai Pinang, Sungai Pinang Dalam	Jumlah Pencari Kerja Yang Ikut Job Fair	600 Orang	120.934.060	950.000.000
<b>2</b>	<b>07</b>	<b>004</b>	<b>1.04</b>		<b>Pelindungan PMI (Pra dan Purna Penempatan) di Daerah Provinsi</b>		<b>Terinventarisasinya Jumlah Tenaga Kerja Migran</b>	<b>120 Orang</b>	<b>421.597.500</b>	<b>255.000.000</b>
2	7	4	1.04	4	Pemberdayaan Pekerja Migran Indonesia Purna Penempatan	Kota Samarinda, Sungai Pinang, Sungai Pinang Dalam	Jumlah kegiatan penanganan tenaga kerja Migran	120 Orang	421.597.500	255.000.000
<b>2</b>	<b>07</b>	<b>004</b>	<b>1.05</b>		<b>Pengesahan RPTKA Perpanjangan yang tidak mengandung Perubahan Jabatan, Jumlah TKA, dan Lokasi Kerja dalam 1 (satu) Daerah Provinsi</b>		<b>Laporan TKA yang diterbitkan Notifikasinya</b>	<b>40 Orang</b>	<b>150.299.900</b>	<b>255.000.000</b>
2	7	4	1.05	1	Koordinasi dan Sinkronisasi Pengesahan RPTKA yang tidak Mengandung Perubahan Jabatan, Jumlah TKA, dan Lokasi Kerja dalam 1 (satu) Daerah Provinsi	Kota Samarinda, Sungai Pinang, Sungai Pinang Dalam	Jumlah TKA yang diterbitkan Notifikasinya	40 Orang	150.299.900	255.000.000
<b>2</b>	<b>07</b>	<b>004</b>	<b>1.06</b>		<b>Penerbitan Perpanjangan IMTA yang Lokasi Kerja lebih dari 1 (satu) Daerah Kabupaten/Kota dalam 1 (satu) Daerah Provinsi</b>		<b>Menginventarisasi TKA yang disahkan</b>	<b>100 Orang</b>	<b>149.999.900</b>	<b>255.000.000</b>
2	7	4	1.06	1	Koordinasi dan Sinkronisasi Perpanjangan IMTA yang Lokasi Kerja lebih dari 1 (satu) Daerah Kabupaten/Kota dalam 1 (satu) Daerah Provinsi	Kota Samarinda, Sungai Pinang, Sungai Pinang Dalam	Jumlah TKA yang diterbitkan Notifikasinya	40 Orang	149.999.900	255.000.000
2	7	5			PROGRAM HUBUNGAN INDUSTRIAL		Persentase Perlindungan dan Pengembangan Lembaga Ketenagakerjaan	20%	1.203.525.364	2.180.000.000
<b>2</b>	<b>07</b>	<b>005</b>	<b>1.01</b>		<b>Pengesahan Peraturan Perusahaan dan Pendaftaran Perjanjian Kerja Bersama untuk yang Mempunyai Wilayah Kerja lebih dari 1 (satu) Kabupaten/Kota</b>		<b>Jumlah Surat Keputusan Peraturan Perusahaan (PP) dan Perjanjian Kerja Bersama (PKB) yang diterbitkan</b>	<b>110 SK</b>	<b>192.800.100</b>	<b>510.000.000</b>
2	7	5	1.01	1	Pengesahan Peraturan Perusahaan yang terkait dengan Hubungan Industrial	Kota Samarinda, Sungai Pinang, Sungai Pinang Dalam	Jumlah Sosialisasi tata cara pembuatan Peraturan Perusahaan	20 Perusahaan	67.578.800	160.000.000
2	7	5	1.01	2	Pendaftaran Perjanjian Kerja Bersama yang terkait dengan Hubungan Industrial	Kota Samarinda, Sungai Pinang, Sungai Pinang Dalam	Jumlah Sosialisasi tata cara pembuatan Perjanjian Kerja Bersama (PKB)	20 Perusahaan	67.578.800	185.000.000
2	7	5	1.01	3	Penyelenggaraan Pendataan dan Informasi Sarana Hubungan Industrial dan Jaminan Sosial Tenaga Kerja	Kota Samarinda, Sungai Pinang, Sungai Pinang Dalam	Jumlah data sarana Hubungan Industrial dan Jaminan Sosial Tenaga Kerja	1 Dokumen	57.642.500	165.000.000



Kode				Urusan/ Bidang Urusan Pemerintahan Daerah/Program/ Kegiatan	Lokasi	Indikator Kinerja	Target	Pagu Indikatif (Rp.)	Prakiraan Maju (Rp.)
2	07	005	1.02		<b>Pencegahan dan Penyelesaian Perselisihan Hubungan Industrial, Mogok Kerja, dan Penutupan Perusahaan yang Berakibat/Berdampak pada Kepentingan di 1 (satu) Daerah Provinsi</b>		<b>1 Dokumen</b>	<b>414.800.100</b>	<b>635.000.000</b>
2	7	5	1.02	1	Pencegahan Perselisihan Hubungan Industrial, Mogok Kerja, dan Penutupan Perusahaan yang Berakibat/Berdampak pada Kepentingan di 1 (satu) Daerah Provinsi	Kab. Berau, Semua Kecamatan, Semua Kelurahan	1 dokumen	171.587.600	200.000.000
						Kab. Kutai Kartanegara, Semua Kecamatan, Semua Kelurahan			
						Kota Samarinda, Sungai Pinang, Sungai Pinang Dalam			
2	7	5	1.02	2	Penyelesaian Perselisihan Hubungan Industrial, Mogok Kerja, dan Penutupan Perusahaan yang Berakibat/Berdampak pada Kepentingan di 1 (satu) Daerah Provinsi	Kota Samarinda, Sungai Pinang, Sungai Pinang Dalam	1 Kasus	70.430.000	165.000.000
2	7	5	1.02	3	Penyelenggaraan Verifikasi dan Rekapitulasi Keanggotaan pada Organisasi Pengusaha, Federasi dan Konfederasi Serikat Pekerja/Serikat Buruh serta Non Afiliasi	Kota Balikpapan, Balikpapan Selatan, Sepinggian Baru	1 Dokumen	41.157.500	100.000.000
						Kota Bontang, Bontang Selatan, Bontang Lestari			
						Kota Samarinda, Semua Kecamatan, Semua Kelurahan			
2	7	5	1.02	4	Pelaksanaan Operasional Lembaga Kerjasama Tripartit Daerah Provinsi	Kab. Berau, Semua Kecamatan, Semua Kelurahan	1 dokumen	131.625.000	170.000.000
						Kab. Kutai Kartanegara, Semua Kecamatan, Semua Kelurahan			
						Kab. Kutai Barat, Semua Kecamatan, Semua Kelurahan			
						Kab. Kutai Timur, Semua Kecamatan, Semua Kelurahan			
						Kab. Paser, Semua Kecamatan, Semua Kelurahan			
						Kota Balikpapan, Semua Kecamatan, Semua Kelurahan			
						Kota Bontang, Semua Kecamatan, Semua Kelurahan			
						Kota Samarinda, Semua Kecamatan, Semua Kelurahan			
						Kab. Penajam Paser Utara, Semua Kecamatan, Semua Kelurahan			
						Kab. Mahakam Ulu, Semua Kecamatan, Semua Kelurahan			
2	07	005	1.03		<b>Penetapan Upah Minimum Provinsi (UMP), Upah Minimum Sektoral Provinsi (UMSP), Upah Minimum Kabupaten/Kota (UMK), dan Upah Minimum Sektoral Kabupaten/Kota (UMSK)</b>		<b>11 SK</b>	<b>595.925.164</b>	<b>1.035.000.000</b>



Kode					Urusan/ Bidang Urusan Pemerintahan Daerah/Program/ Kegiatan	Lokasi	Indikator Kinerja	Target	Pagu Indikatif (Rp.)	Prakiraan Maju (Rp.)
2	7	5	1.03	1	Penetapan Upah Minimum Provinsi (UMP)	Kota Samarinda, Sungai Pinang, Sungai Pinang Dalam	Jumlah SK Upah Minimum Provinsi yang ditetapkan	1 SK	505.390.014	850.000.000
2	7	5	1.03	3	Penetapan Upah Minimum Kabupaten/Kota (UMK)	Kab. Berau, Semua Kecamatan, Semua Kelurahan	Surat Keputusan Upah Minimum Kabupaten/Kota yang ditetapkan	10 SK	90.535.150	185.000.000
						Kab. Kutai Kartanegara, Semua Kecamatan, Semua Kelurahan				
						Kab. Kutai Barat, Semua Kecamatan, Semua Kelurahan				
						Kab. Kutai Timur, Semua Kecamatan, Semua Kelurahan				
						Kab. Paser, Semua Kecamatan, Semua Kelurahan				
						Kota Balikpapan, Semua Kecamatan, Semua Kelurahan				
						Kota Bontang, Semua Kecamatan, Semua Kelurahan				
						Kota Samarinda, Semua Kecamatan, Semua Kelurahan				
						Kab. Penajam Paser Utara, Semua Kecamatan, Semua Kelurahan				
						Kab. Mahakam Ulu, Semua Kecamatan, Semua Kelurahan				
2	7	6			PROGRAM PENGAWASAN KETENAGAKERJAAN		Perusahaan yang dibina dan diawasi	250 Perusahaan	1.202.727.600	2.850.000.000
<b>2</b>	<b>07</b>	<b>006</b>	<b>1.01</b>		<b>Penyelenggaraan Pengawasan Ketenagakerjaan</b>		<b>Penerapan Pelaksanaan Norma Kerja di Perusahaan</b>	<b>100 Perusahaan</b>	<b>1.202.727.600</b>	<b>2.850.000.000</b>
2	7	6	1.01	1	Pengawasan Pelaksanaan Norma Kerja di Perusahaan	Kab. Berau, Semua Kecamatan, Semua Kelurahan	Jumlah perusahaan yang dibina dan diawasi terkait norma kerja	28 Perusahaan	400.132.280	950.000.000
						Kab. Kutai Kartanegara, Semua Kecamatan, Semua Kelurahan				
						Kab. Kutai Barat, Semua Kecamatan, Semua Kelurahan				
						Kab. Kutai Timur, Semua Kecamatan, Semua Kelurahan				
						Kab. Paser, Semua Kecamatan, Semua Kelurahan				
						Kota Balikpapan, Semua Kecamatan, Semua Kelurahan				
						Kota Bontang, Semua Kecamatan, Semua Kelurahan				
						Kota Samarinda, Semua Kecamatan, Semua Kelurahan				
						Kab. Penajam Paser Utara, Semua Kecamatan, Semua Kelurahan				
						Kab. Mahakam Ulu, Semua Kecamatan, Semua Kelurahan				
2	7	6	1.01	2	Penegakan Hukum Ketenagakerjaan di Perusahaan	Kab. Berau, Semua Kecamatan, Semua Kelurahan	Jumlah Perusahaan yang dibina terkait penegakan hukum Kasus Ketenagakerjaan di Perusahaan	6 Perusahaan	400.336.000	950.000.000

Kode					Urusan/ Bidang Urusan Pemerintahan Daerah/Program/ Kegiatan	Lokasi	Indikator Kinerja	Target	Pagu Indikatif (Rp.)	Prakiraan Maju (Rp.)
						Kab. Kutai Kartanegara, Semua Kecamatan, Semua Kelurahan				
						Kab. Kutai Barat, Semua Kecamatan, Semua Kelurahan				
						Kab. Kutai Timur, Semua Kecamatan, Semua Kelurahan				
						Kab. Paser, Semua Kecamatan, Semua Kelurahan				
						Kota Balikpapan, Semua Kecamatan, Semua Kelurahan				
						Kota Bontang, Semua Kecamatan, Semua Kelurahan				
						Kota Samarinda, Semua Kecamatan, Semua Kelurahan				
						Kab. Penajam Paser Utara, Semua Kecamatan, Semua Kelurahan				
2	7	6	1.01	3	Pelayanan Keselamatan dan Kesehatan Kerja di Perusahaan	Kab. Berau, Semua Kecamatan, Semua Kelurahan	Jumlah Pembinaan dan Pemeriksaan Keselamatan dan Kesehatan Kerja di Perusahaan	20 Perusahaan	402.259.320	950.000.000
						Kab. Kutai Kartanegara, Semua Kecamatan, Semua Kelurahan				
						Kab. Kutai Barat, Semua Kecamatan, Semua Kelurahan				
						Kab. Kutai Timur, Semua Kecamatan, Semua Kelurahan				
						Kab. Paser, Semua Kecamatan, Semua Kelurahan				
						Kota Balikpapan, Semua Kecamatan, Semua Kelurahan				
						Kota Bontang, Semua Kecamatan, Semua Kelurahan				
						Kota Samarinda, Semua Kecamatan, Semua Kelurahan				
						Kab. Penajam Paser Utara, Semua Kecamatan, Semua Kelurahan				
						Kab. Mahakam Ulu, Semua Kecamatan, Semua Kelurahan				
3					URUSAN PEMERINTAHAN PILIHAN					
3	32				URUSAN PEMERINTAHAN BIDANG TRANSMIGRASI				541.052.000	2.017.000.000
3	32	2			PROGRAM PERENCANAAN KAWASAN TRANSMIGRASI		Kawasan Transmigrasi	1 Kimtrans	246.735.000	550.000.000
<b>3</b>	<b>32</b>	<b>002</b>	<b>1.01</b>		<b>Pencadangan Tanah untuk Kawasan Transmigrasi</b>		<b>Penetapan Kawasan Transmigrasi</b>	<b>2 Kimtrans</b>	<b>246.735.000</b>	<b>550.000.000</b>
3	32	2	1.01	1	Identifikasi Potensi Kawasan Transmigrasi	Kab. Kutai Timur, Kaliorang, Semua Kelurahan	Jumlah Kawasan Transmigrasi yang Teridentifikasi	2 Kimtrans	68.200.000	300.000.000
						Kab. Paser, Tanjung Harapan, Keladen				
3	32	2	1.01	2	Advokasi dan Musyawarah Penetapan Kawasan	Kab. Berau, Semua Kecamatan, Semua Kelurahan	Penyelesaian Permasalahan di Kawasan Transmigrasi	1 Dokumen	43.000.000	250.000.000
						Kab. Kutai Kartanegara, Semua Kecamatan, Semua Kelurahan				

Kode					Urusan/ Bidang Urusan Pemerintahan Daerah/ Program/ Kegiatan	Lokasi	Indikator Kinerja	Target	Pagu Indikatif (Rp.)	Prakiraan Maju (Rp.)
						Kab. Kutai Barat, Semua Kecamatan, Semua Kelurahan				
						Kab. Kutai Timur, Semua Kecamatan, Semua Kelurahan				
						Kab. Paser, Semua Kecamatan, Semua Kelurahan				
						Kab. Penajam Paser Utara, Semua Kecamatan, Semua Kelurahan				
						Kab. Mahakam Ulu, Semua Kecamatan, Semua Kelurahan				
3	32	2	1.01	3	Penyediaan Tanah untuk Pembangunan Kawasan Transmigrasi	Kab. Kutai Kartanegara, Tenggarong Seberang, Embalut	Pencadangan Tanah Kawasan Transmigrasi	1 Dokumen	69.535.000	-
						Kab. Penajam Paser Utara, Sepaku, Semua Kelurahan				
3	32	2	1.01	4	Penatausahaan Pencadangan Tanah untuk Kawasan Transmigrasi	Kota Samarinda, Semua Kecamatan, Semua Kelurahan	Penatausahaan Tanah Kawasan Transmigrasi	1 Dokumen	66.000.000	-
3	32	3			PROGRAM PEMBANGUNAN KAWASAN TRANSMIGRASI		Meningkatnya Masyarakat Transmigrasi Mandiri	1 Kimtrans	174.917.000	650.000.000
<b>3</b>	<b>32</b>	<b>003</b>	<b>1.01</b>		<b>Penataan Persebaran Penduduk yang Berasal dari Lintas Daerah Kabupaten/Kota dalam 1 (Satu) Daerah Provinsi</b>		<b>MOU yang ditetapkan</b>	<b>3 MoU</b>	<b>174.917.000</b>	<b>650.000.000</b>
3	32	3	1.01	1	Koordinasi dan Sinkronisasi Kerjasama Pembangunan Transmigrasi antar Pemerintah Daerah Kabupaten/kota dalam 1 (Satu) Daerah Provinsi	Kab. Paser, Tanjung Harapan, Keladen	Perjanjian Kerjasama	1 dokumen	54.800.000	150.000.000
3	32	3	1.01	2	Penyiapan Lingkungan Hunian Fisik, Sosial, Ekonomi bagi Penduduk Setempat dan Transmigran	Kab. Paser, Tanjung Harapan, Keladen	Pembangunan Permukiman, Sarana dan Prasarana Transmigrasi	1 dokumen	40.064.000	150.000.000
3	32	3	1.01	3	Pelaksanaan Penataan Penduduk Setempat Sekitar Lokasi Kawasan Transmigrasi	Kab. Paser, Tanjung Harapan, Keladen	Pembangunan Rencana Teknis Satuan Permukiman	1 dokumen	40.000.000	150.000.000
3	32	3	1.01	6	Pelatihan Transmigrasi	Kab. Paser, Tanjung Harapan, Keladen	Pertumbuhan Ekonomi dan Pengurangan Pengangguran	1 Laporan	40.053.000	200.000.000
3	32	4			PROGRAM PENGEMBANGAN KAWASAN TRANSMIGRASI		Kesepakatan bersama dengan provinsi lain	1 Kimtrans	119.400.000	817.000.000
<b>3</b>	<b>32</b>	<b>004</b>	<b>1.01</b>		<b>Pengembangan Satuan Permukiman pada Tahap Pemantapan</b>		<b>Terwujudnya Transmigran Mandiri</b>	<b>1 Kimtrans</b>	<b>119.400.000</b>	<b>817.000.000</b>
3	32	4	1.01	1	Penguatan SDM dalam rangka Pemantapan Satuan Permukiman	Kab. Paser, Tanjung Harapan, Keladen	Pengembangan Keterampilan dan Kewirausahaan Transmigran	40 Orang	44.400.000	267.000.000
3	32	4	1.01	2	Penguatan Infrastruktur Sosial, Ekonomi dan Kelembagaan dalam rangka Pemantapan Satuan Permukiman	Kab. Paser, Tanjung Harapan, Keladen	Peningkatan Kemandirian Transmigran	1 Kimtrans	75.000.000	550.000.000
<b>Unit Organisasi : 2.07.3.32.0.00.01.0000 Dinas Tenaga Kerja dan Transmigrasi</b>										
<b>Sub Unit Organisasi : 2.07.3.32.0.00.01.0002 UPTD Balai Latihan Kerja Industri Balikpapan</b>										
2					URUSAN PEMERINTAHAN WAJIB YANG TIDAK BERKAITAN DENGAN PELAYANAN DASAR					
2	7				URUSAN PEMERINTAHAN BIDANG TENAGA KERJA				3.607.378.481	7.384.000.000
2	7	1			PROGRAM PENUNJANG URUSAN PEMERINTAHAN DAERAH PROVINSI		Skor kepuasan masyarakat terhadap urusan Bidang Tenaga Kerja dan Transmigrasi	81%	1.398.700.781	3.834.000.000
<b>2</b>	<b>07</b>	<b>001</b>	<b>1.02</b>		<b>Administrasi Keuangan Perangkat Daerah</b>		<b>Tersedianya Laporan Keuangan</b>	<b>1 Laporan</b>	<b>699.748.566</b>	<b>3.100.000.000</b>

Kode					Urusan/ Bidang Urusan Pemerintahan Daerah/Program/ Kegiatan	Lokasi	Indikator Kinerja	Target	Pagu Indikatif (Rp.)	Prakiraan Maju (Rp.)
2	7	1	1.02	1	Penyediaan Gaji dan Tunjangan ASN	Kota Balikpapan, Semua Kecamatan, Semua Kelurahan	Jumlah bulan gaji dan tunjangan ASN yang dibayarkan	12 Bulan	571.300.366	2.500.000.000
2	7	1	1.02	2	Penyediaan Administrasi Pelaksanaan Tugas ASN	Kota Balikpapan, Balikpapan Selatan, Sepinggian Baru	Terlaksananya Administrasi Pelaksanaan Tugas ASN	12 Bulan	128.448.200	600.000.000
<b>2</b>	<b>07</b>	<b>001</b>	<b>1.05</b>		<b>Administrasi Kepegawaian Perangkat Daerah</b>		<b>Terwujudnya Pelaksanaan Pelayanan Administrasi Kepegawaian</b>	<b>12 Bulan</b>	<b>34.650.000</b>	<b>4.000.000</b>
2	7	1	1.05	2	Pengadaan Pakaian Dinas Beserta Atribut Kelengkapannya	Kota Balikpapan, Balikpapan Selatan, Sepinggian Baru	Jumlah Pakaian Dinas yang diadakan	35 Stel	34.650.000	4.000.000
<b>2</b>	<b>07</b>	<b>001</b>	<b>1.06</b>		<b>Administrasi Umum Perangkat Daerah</b>		<b>Tersedianya Administrasi Umum Perangkat Daerah</b>	<b>12 Bulan</b>	<b>237.053.025</b>	<b>158.000.000</b>
2	7	1	1.06	1	Penyediaan Komponen Instalasi Listrik/Penerangan Bangunan Kantor	Kota Balikpapan, Balikpapan Selatan, Sepinggian Baru	Jumlah Jenis Komponen Peralatan Listrik	20 Jenis	4.777.025	3.000.000
2	7	1	1.06	2	Penyediaan Peralatan dan Perlengkapan Kantor	Kota Balikpapan, Balikpapan Selatan, Sepinggian Baru	Jumlah peralatan dan perlengkapan kantor	2 Unit	10.824.000	-
2	7	1	1.06	4	Penyediaan Bahan Logistik Kantor	Kota Balikpapan, Balikpapan Selatan, Sepinggian Baru	Jumlah Jenis Bahan Logistik yang diadakan	20 Jenis	12.034.750	-
2	7	1	1.06	5	Penyediaan Barang Cetak dan Penggandaan	Kota Balikpapan, Balikpapan Selatan, Sepinggian Baru	Jumlah Item Penggandaan dan Barang Cetak	20 item	7.967.250	5.000.000
2	7	1	1.06	9	Penyelenggaraan Rapat Koordinasi dan Konsultasi SKPD	Kota Balikpapan, Balikpapan Selatan, Sepinggian Baru	Jumlah Koordinasi dan Konsultasi dalam dan luar Daerah	20 Laporan	201.450.000	150.000.000
<b>2</b>	<b>07</b>	<b>001</b>	<b>1.08</b>		<b>Penyediaan Jasa Penunjang Urusan Pemerintahan Daerah</b>		<b>Tersedianya Jasa Penunjang Urusan Pemerintah Daerah</b>	<b>12 Bulan</b>	<b>176.338.990</b>	<b>202.000.000</b>
2	7	1	1.08	1	Penyediaan Jasa Surat Menyurat	Kota Balikpapan, Balikpapan Selatan, Damai Baru	Jumlah Jasa Surat Menyurat	100 Dokumen	2.625.000	2.000.000
2	7	1	1.08	2	Penyediaan Jasa Komunikasi, Sumber Daya Air dan Listrik	Kota Balikpapan, Balikpapan Selatan, Sepinggian Baru	Jumlah Bulan Jasa tagihan Listrik, Telepon dan Air PDAM	12 Bulan	173.713.990	200.000.000
<b>2</b>	<b>07</b>	<b>001</b>	<b>1.09</b>		<b>Pemeliharaan Barang Milik Daerah Penunjang Urusan Pemerintahan Daerah</b>		<b>Terlaksananya Pemeliharaan Barang Milik Daerah</b>	<b>12 Bulan</b>	<b>250.910.200</b>	<b>370.000.000</b>
2	7	1	1.09	2	Penyediaan Jasa Pemeliharaan, Biaya Pemeliharaan, Pajak dan Perizinan Kendaraan Dinas Operasional atau Lapangan	Kota Balikpapan, Semua Kecamatan, Semua Kelurahan	Jumlah Kendaraan Dinas Operasional yang dipelihara secara berkala	5 Unit	14.180.000	-
2	7	1	1.09	11	Pemeliharaan/Rehabilitasi Sarana dan Prasarana Pendukung Gedung Kantor atau Bangunan Lainnya	Kota Balikpapan, Semua Kecamatan, Semua Kelurahan	Pemeliharaan Gedung dan Bangunan Kantor	12 Bulan	236.730.200	350.000.000
2	7	3			PROGRAM PELATIHAN KERJA DAN PRODUKTIVITAS TENAGA KERJA		Persentase Lulusan Pelatihan yang ditempatkan (BLKI Balikpapan)	85%	2.208.677.700	3.550.000.000
<b>2</b>	<b>07</b>	<b>003</b>	<b>1.01</b>		<b>Pelaksanaan Latihan Kerja berdasarkan Klaster Kompetensi</b>		<b>Jumlah Lulusan Pelatihan yang ditempatkan</b>	<b>136 Orang</b>	<b>2.208.677.700</b>	<b>3.550.000.000</b>
2	7	3	1.01	1	Proses Pelaksanaan Pendidikan dan Pelatihan Keterampilan bagi Pencari Kerja berdasarkan Klaster Kompetensi	Kota Balikpapan, Balikpapan Selatan, Sepinggian Baru	Jumlah Pencari Kerja yang ditingkatkan Kompetensinya	160 Orang	1.789.441.500	2.500.000.000
2	7	3	1.01	2	Koordinasi Lintas Lembaga dan Kerja Sama Dengan Sektor Swasta untuk Penyediaan Instruktur serta Sarana dan Prasarana Lembaga Pelatihan Kerja	Kota Balikpapan, Balikpapan Selatan, Sepinggian Baru	Jumlah Instruktur yang di latih	10 Orang	22.200.000	800.000.000
2	7	3	1.01	3	Pengadaan Sarana Pelatihan Kerja	Kota Balikpapan, Balikpapan Selatan, Sepinggian Baru	Jumlah Pengadaan Sarana Pelatihan	1 Unit	397.036.200	250.000.000
<b>Unit Organisasi : 2.07.3.32.0.00.01.0000 Dinas Tenaga Kerja dan Transmigrasi</b>										
<b>Sub Unit Organisasi : 2.07.3.32.0.00.01.0003 UPTD Balai Latihan Kerja Industri Bontang</b>										

Kode					Urusan/ Bidang Urusan Pemerintahan Daerah/ Program/ Kegiatan	Lokasi	Indikator Kinerja	Target	Pagu Indikatif (Rp.)	Prakiraan Maju (Rp.)
2					URUSAN PEMERINTAHAN WAJIB YANG TIDAK BERKAITAN DENGAN PELAYANAN DASAR					
2	7				URUSAN PEMERINTAHAN BIDANG TENAGA KERJA				3.500.000.000	650.000.000
2	7	1			PROGRAM PENUNJANG URUSAN PEMERINTAHAN DAERAH PROVINSI		Skor kepuasan masyarakat terhadap urusan Bidang Tenaga Kerja dan Transmigrasi	81%	1.883.488.632	-
<b>2</b>	<b>07</b>	<b>001</b>	<b>1.02</b>		<b>Administrasi Keuangan Perangkat Daerah</b>		<b>Tersedianya Laporan Keuangan</b>	<b>1 Laporan</b>	<b>925.948.960</b>	<b>-</b>
2	7	1	1.02	2	Penyediaan Administrasi Pelaksanaan Tugas ASN	Kota Bontang, Bontang Selatan, Bontang Lestari	Tersedianya Administrasi Pelaksanaan Tugas ASN	12 bulan	925.948.960	-
<b>2</b>	<b>07</b>	<b>001</b>	<b>1.05</b>		<b>Administrasi Kepegawaian Perangkat Daerah</b>		<b>Terwujudnya Pelaksanaan Pelayanan Administrasi Kepegawaian</b>	<b>12 Bulan</b>	<b>46.669.700</b>	<b>-</b>
2	7	1	1.05	2	Pengadaan Pakaian Dinas Beserta Atribut Kelengkapannya	Kota Bontang, Bontang Selatan, Bontang Lestari	Jumlah Pakaian Dinas yang diadakan	58 Stel	46.669.700	-
<b>2</b>	<b>07</b>	<b>001</b>	<b>1.06</b>		<b>Administrasi Umum Perangkat Daerah</b>		<b>Tersedianya Administrasi Umum Perangkat Daerah</b>	<b>12 Bulan</b>	<b>192.021.304</b>	<b>-</b>
2	7	1	1.06	1	Penyediaan Komponen Instalasi Listrik/Penerangan Bangunan Kantor	Kota Bontang, Bontang Selatan, Bontang Lestari	Jumlah Jenis Komponen Peralatan Listrik	6 Jenis	8.013.306	-
2	7	1	1.06	2	Penyediaan Peralatan dan Perlengkapan Kantor	Kota Bontang, Bontang Selatan, Bontang Lestari	Jumlah peralatan dan perlengkapan kantor	7 Unit	114.751.010	-
2	7	1	1.06	4	Penyediaan Bahan Logistik Kantor	Kota Bontang, Bontang Selatan, Bontang Lestari	Jumlah Jenis Bahan Logistik yang diadakan	20 Jenis	58.431.450	-
2	7	1	1.06	5	Penyediaan Barang Cetak dan Penggandaan	Kota Bontang, Bontang Selatan, Bontang Lestari	Jumlah Item Penggandaan dan Barang Cetak	7 Jenis	10.825.538	-
<b>2</b>	<b>07</b>	<b>001</b>	<b>1.08</b>		<b>Penyediaan Jasa Penunjang Urusan Pemerintahan Daerah</b>		<b>Tersedianya Jasa Penunjang Urusan Pemerintah Daerah</b>	<b>12 Bulan</b>	<b>192.000.000</b>	<b>-</b>
2	7	1	1.08	2	Penyediaan Jasa Komunikasi, Sumber Daya Air dan Listrik	Kota Bontang, Bontang Selatan, Bontang Lestari	Jumlah Bulan tagihan Listrik, Telepon dan Air PDAM	12 bulan	192.000.000	-
<b>2</b>	<b>07</b>	<b>001</b>	<b>1.09</b>		<b>Pemeliharaan Barang Milik Daerah Penunjang Urusan Pemerintahan Daerah</b>		<b>Terlaksananya Pemeliharaan Barang Milik Daerah</b>	<b>12 Bulan</b>	<b>526.848.668</b>	<b>-</b>
2	7	1	1.09	1	Penyediaan Jasa Pemeliharaan, Biaya Pemeliharaan dan Pajak Kendaraan Perorangan Dinas atau Kendaraan Dinas Jabatan	Kota Bontang, Bontang Selatan, Bontang Lestari	Jumlah Kendaraan Dinas Mobil Jabatan yang dipelihara secara berkala	3 Unit	60.643.500	-
2	7	1	1.09	10	Pemeliharaan/Rehabilitasi Sarana dan Prasarana Gedung Kantor atau Bangunan Lainnya	Kota Bontang, Bontang Selatan, Bontang Lestari	Pemeliharaan Gedung dan Bangunan Kantor	12 bulan	466.205.168	-
2	7	3			PROGRAM PELATIHAN KERJA DAN PRODUKTIVITAS TENAGA KERJA		Persentase Lulusan Pelatihan yang ditempatkan (BLKI Bontang)	85%	1.616.511.368	650.000.000
<b>2</b>	<b>07</b>	<b>003</b>	<b>1.01</b>		<b>Pelaksanaan Latihan Kerja berdasarkan Klaster Kompetensi</b>		<b>Jumlah Lulusan Pelatihan yang ditempatkan</b>	<b>144 Orang</b>	<b>1.616.511.368</b>	<b>650.000.000</b>
2	7	3	1.01	1	Proses Pelaksanaan Pendidikan dan Pelatihan Keterampilan bagi Pencari Kerja berdasarkan Klaster Kompetensi	Kota Bontang, Bontang Selatan, Bontang Lestari	Jumlah Pencari Kerja yang ditingkatkan Kompetensinya	160 Orang	1.150.257.868	-
2	7	3	1.01	2	Koordinasi Lintas Lembaga dan Kerja Sama Dengan Sektor Swasta untuk Penyediaan Instruktur serta Sarana dan Prasarana Lembaga Pelatihan Kerja	Kota Bontang, Bontang Selatan, Bontang Lestari	Jumlah MoU Kerjasama Lembaga Pemerintah dan Swasta dengan UPTD BLKI Bontang	5 MoU	102.751.500	-
2	7	3	1.01	3	Pengadaan Sarana Pelatihan Kerja	Kota Bontang, Bontang Selatan, Bontang Lestari	Tersedianyan Sarana Peralatan Pelatihan	36 Unit/Alat	363.502.000	650.000.000
<b>Unit Organisasi : 2.07.3.32.0.00.01.0000 Dinas Tenaga Kerja dan Transmigrasi</b>										
<b>Sub Unit Organisasi : 2.07.3.32.0.00.01.0004 UPTD Pengawasan Ketenagakerjaan</b>										

Kode					Urusan/ Bidang Urusan Pemerintahan Daerah/ Program/ Kegiatan	Lokasi	Indikator Kinerja	Target	Pagu Indikatif (Rp.)	Prakiraan Maju (Rp.)
2					URUSAN PEMERINTAHAN WAJIB YANG TIDAK BERKAITAN DENGAN PELAYANAN DASAR					
2	7				URUSAN PEMERINTAHAN BIDANG TENAGA KERJA				147.900.000	3.999.040.000
2	7	6			PROGRAM PENGAWASAN KETENAGAKERJAAN		Perusahaan yang dibina dan diawasi (UPTD Pengawasan)	20 Perusahaan	147.900.000	2.550.000.000
<b>2</b>	<b>07</b>	<b>006</b>	<b>1.01</b>		<b>Penyelenggaraan Pengawasan Ketenagakerjaan</b>		<b>jumlah perusahaan yang patuh norma ketenagakerjaan</b>	<b>20 perusahaan</b>	<b>147.900.000</b>	<b>2.550.000.000</b>
2	7	6	1.01	1	Pengawasan Pelaksanaan Norma Kerja di Perusahaan	Kab. Berau, Semua Kecamatan, Semua Kelurahan	umlah perusahaan yang dibina dan diawasi terkait norma kerja	6 Perusahaan	49.800.000	950.000.000
						Kab. Kutai Kartanegara, Semua Kecamatan, Semua Kelurahan				
						Kab. Kutai Barat, Semua Kecamatan, Semua Kelurahan				
						Kab. Kutai Timur, Semua Kecamatan, Semua Kelurahan				
						Kab. Paser, Semua Kecamatan, Semua Kelurahan				
						Kota Balikpapan, Semua Kecamatan, Semua Kelurahan				
						Kota Bontang, Semua Kecamatan, Semua Kelurahan				
						Kota Samarinda, Semua Kecamatan, Semua Kelurahan				
						Kab. Penajam Paser Utara, Semua Kecamatan, Semua Kelurahan				
						Kab. Mahakam Ulu, Semua Kecamatan, Semua Kelurahan				
2	7	6	1.01	2	Penegakan Hukum Ketenagakerjaan di Perusahaan	Kab. Berau, Semua Kecamatan, Semua Kelurahan	Jumlah Perusahaan yang dibina terkait penegakan hukum Kasus Ketenagakerjaan di Perusahaan	8 Perusahaan	49.800.000	750.000.000
						Kab. Kutai Kartanegara, Semua Kecamatan, Semua Kelurahan				
						Kab. Kutai Barat, Semua Kecamatan, Semua Kelurahan				
						Kab. Kutai Timur, Semua Kecamatan, Semua Kelurahan				
						Kab. Paser, Semua Kecamatan, Semua Kelurahan				
						Kota Balikpapan, Semua Kecamatan, Semua Kelurahan				
						Kota Bontang, Semua Kecamatan, Semua Kelurahan				
						Kota Samarinda, Semua Kecamatan, Semua Kelurahan				
						Kab. Penajam Paser Utara, Semua Kecamatan, Semua Kelurahan				
						Kab. Mahakam Ulu, Semua Kecamatan, Semua Kelurahan				

Kode					Urusan/ Bidang Urusan Pemerintahan Daerah/ Program/ Kegiatan	Lokasi	Indikator Kinerja	Target	Pagu Indikatif (Rp.)	Prakiraan Maju (Rp.)
2	7	6	1.01	3	Pelayanan Keselamatan dan Kesehatan Kerja di Perusahaan	Kab. Berau, Semua Kecamatan, Semua Kelurahan	Jumlah Pembinaan dan Pemeriksaan Keselamatan dan Kesehatan Kerja di Perusahaan	6 Perusahaan	48.300.000	850.000.000
						Kab. Kutai Kartanegara, Semua Kecamatan, Semua Kelurahan				
						Kab. Kutai Barat, Semua Kecamatan, Semua Kelurahan				
						Kab. Kutai Timur, Semua Kecamatan, Semua Kelurahan				
						Kab. Paser, Semua Kecamatan, Semua Kelurahan				
						Kota Balikpapan, Semua Kecamatan, Semua Kelurahan				
						Kota Bontang, Semua Kecamatan, Semua Kelurahan				
						Kota Samarinda, Semua Kecamatan, Semua Kelurahan				
						Kab. Penajam Paser Utara, Semua Kecamatan, Semua Kelurahan				
						Kab. Mahakam Ulu, Semua Kecamatan, Semua Kelurahan				
<b>Unit Organisasi : 2.08.2.14.2.12.01.0000 Dinas Kependudukan, Pemberdayaan Perempuan dan Perlindungan Anak</b>										
<b>Sub Unit Organisasi : 2.08.2.14.2.12.01.0000 Dinas Kependudukan, Pemberdayaan Perempuan dan Perlindungan Anak</b>										
2					URUSAN PEMERINTAHAN WAJIB YANG TIDAK BERKAITAN DENGAN PELAYANAN DASAR					
2	8				URUSAN PEMERINTAHAN BIDANG PEMBERDAYAAN PEREMPUAN DAN PERLINDUNGAN ANAK				28.345.678.574	21.202.928.000
2	8	1			PROGRAM PENUNJANG URUSAN PEMERINTAHAN DAERAH PROVINSI		Skor kepuasan masyarakat terhadap urusan Bidang Kependudukan, Pemberdayaan, Perempuan dan Perlindungan Anak	95%	16.495.678.574	16.102.928.000
<b>2</b>	<b>08</b>	<b>001</b>	<b>1.01</b>		<b>Perencanaan, Penganggaran, dan Evaluasi Kinerja Perangkat Daerah</b>		<b>Nilai SAKIP</b>	<b>67%</b>	<b>310.000.000</b>	<b>280.000.000</b>
2	8	1	1.01	1	Penyusunan Dokumen Perencanaan Perangkat Daerah	Kota Samarinda, Samarinda Kota, Sungai Pinang Luar	Jumlah dokumen perencanaan perangkat daerah Meningkatnya capaian kinerja	5 Dokumen	80.000.000	25.000.000
2	8	1	1.01	2	Koordinasi dan Penyusunan Dokumen RKA-SKPD	Kota Samarinda, Samarinda Kota, Sungai Pinang Luar	jumlah dokumen RKA SKPD	2 Dokumen	20.000.000	10.000.000
2	8	1	1.01	4	Koordinasi dan Penyusunan DPA-SKPD	Kota Samarinda, Samarinda Kota, Sungai Pinang Luar	Jumlah dokumen DPA-SKPD	2 Dokumen	10.000.000	10.000.000
2	8	1	1.01	6	Koordinasi dan Penyusunan Laporan Capaian Kinerja dan Ikhtisar Realisasi Kinerja SKPD	Kota Samarinda, Samarinda Kota, Sungai Pinang Luar	jumlah dokumen forum perangkat daerah	1 Dokumen	100.000.000	135.000.000
2	8	1	1.01	7	Evaluasi Kinerja Perangkat Daerah	Kota Samarinda, Samarinda Kota, Sungai Pinang Luar	Jumlah dokumen monitoring dan evaluasi kinerja perangkat daerah	1 Dokumen	100.000.000	100.000.000
<b>2</b>	<b>08</b>	<b>001</b>	<b>1.02</b>		<b>Administrasi Keuangan Perangkat Daerah</b>		<b>Gaji ASN yang tersedia</b>	<b>100%</b>	<b>10.066.814.863</b>	<b>12.030.000.000</b>
2	8	1	1.02	1	Penyediaan Gaji dan Tunjangan ASN	Kota Samarinda, Samarinda Kota, Sungai Pinang Luar	Jumlah gaji dan tunjangan ASN	1 tahun	10.036.814.863	12.000.000.000
2	8	1	1.02	5	Koordinasi dan Penyusunan Laporan Keuangan Akhir Tahun SKPD	Kota Samarinda, Samarinda Kota, Sungai Pinang Luar	jumlah dokumen laporan keuangan akhir tahun SKPD	1 dokumen	10.000.000	10.000.000



Kode					Urusan/ Bidang Urusan Pemerintahan Daerah/Program/ Kegiatan	Lokasi	Indikator Kinerja	Target	Pagu Indikatif (Rp.)	Prakiraan Maju (Rp.)
2	8	1	1.02	7	Koordinasi dan Penyusunan Laporan Keuangan Bulanan/Triwulanan/Semesteran SKPD	Kota Samarinda, Samarinda Kota, Sungai Pinang Luar	jumlah dokumen laporan keuangan bulanan/triwulan/semester SKPD	3 dokumen	20.000.000	20.000.000
<b>2</b>	<b>08</b>	<b>001</b>	<b>1.05</b>		<b>Administrasi Kepegawaian Perangkat Daerah</b>		<b>Pegawai DKP3A yang disiplin</b>	<b>80%</b>	<b>200.110.000</b>	<b>133.750.000</b>
2	8	1	1.05	2	Pengadaan Pakaian Dinas Beserta Atribut Kelengkapannya	Kota Samarinda, Samarinda Kota, Sungai Pinang Luar	Jumlah pakaian dinas pegawai	90 Stel	119.360.000	74.700.000
2	8	1	1.05	11	Bimbingan Teknis Implementasi Peraturan Perundang-Undangan	Kota Samarinda, Semua Kecamatan, Semua Kelurahan	Jumlah Pegawai yang mengikuti Bimtek	10 pegawai	80.750.000	59.050.000
<b>2</b>	<b>08</b>	<b>001</b>	<b>1.06</b>		<b>Administrasi Umum Perangkat Daerah</b>		<b>Pelayanan administrasi perkantoran yang tepenuhi</b>	<b>100%</b>	<b>2.116.331.766</b>	<b>1.195.000.000</b>
2	8	1	1.06	1	Penyediaan Komponen Instalasi Listrik/Penerangan Bangunan Kantor	Kota Samarinda, Samarinda Kota, Sungai Pinang Luar	Jumlah komponen instalasi listrik yang tersedia	5 komponen	12.363.832	20.000.000
2	8	1	1.06	2	Penyediaan Peralatan dan Perlengkapan Kantor	Kota Samarinda, Samarinda Kota, Sungai Pinang Luar	jumlah peralatan dan perlengkapan kantor yang tersedia	6 item	351.132.000	20.000.000
2	8	1	1.06	5	Penyediaan Barang Cetak dan Penggandaan	Kota Samarinda, Samarinda Kota, Sungai Pinang Luar	jumlah barang cetak dan penggandaan yang tersedia	26 Item	148.058.934	30.000.000
2	8	1	1.06	6	Penyediaan Bahan Bacaan dan Peraturan Perundang-undangan	Kota Samarinda, Samarinda Kota, Sungai Pinang Luar	bahan bacaan dan peraturan perundang-undangan yang tersedia	300 eksemplar	13.440.000	30.000.000
2	8	1	1.06	8	Fasilitasi Kunjungan Tamu	Kota Samarinda, Samarinda Kota, Sungai Pinang Luar	jumlah kunjungan tamu yang terfasilitasi	75 Orang	100.500.000	30.000.000
2	8	1	1.06	9	Penyelenggaraan Rapat Koordinasi dan Konsultasi SKPD	Kota Balikpapan, Semua Kecamatan, Semua Kelurahan	Jumlah dokumen rapat koordinasi daerah SKPD	1 dokumen	1.490.837.000	1.065.000.000
<b>2</b>	<b>08</b>	<b>001</b>	<b>1.07</b>		<b>Pengadaan Barang Milik Daerah Penunjang Urusan Pemerintah Daerah</b>		<b>Pengadaan peralatan dan mesin kantor</b>	<b>100%</b>	<b>538.158.700</b>	<b>250.000.000</b>
2	8	1	1.07	6	Pengadaan Peralatan dan Mesin Lainnya	Kota Samarinda, Samarinda Kota, Sungai Pinang Luar	jumlah pengadaan peralatan dan mesin	5 Item	538.158.700	250.000.000
<b>2</b>	<b>08</b>	<b>001</b>	<b>1.08</b>		<b>Penyediaan Jasa Penunjang Urusan Pemerintahan Daerah</b>		<b>kepuasan pegawai terhadap kenyamanan kerja</b>	<b>100%</b>	<b>2.205.455.045</b>	<b>2.144.178.000</b>
2	8	1	1.08	1	Penyediaan Jasa Surat Menyurat	Kota Samarinda, Samarinda Kota, Sungai Pinang Luar	Jumlah penyediaan Jasa surat menyurat yang tersedia	800 eksemplar	9.000.000	10.000.000
2	8	1	1.08	2	Penyediaan Jasa Komunikasi, Sumber Daya Air dan Listrik	Kota Samarinda, Samarinda Kota, Sungai Pinang Luar	jumlah penyedia jasa komunikasi, sumber daya air dan listrik yang tersedia	1 Tahun	242.897.909	300.000.000
2	8	1	1.08	3	Penyediaan Jasa Peralatan dan Perlengkapan Kantor	Semua Kabupaten/Kota, Semua Kecamatan, Semua Kelurahan	Jumlah penyedia jasa peralatan dan perlengkapan kantor yang tersedia	12 bulan	352.500.000	30.000.000
2	8	1	1.08	4	Penyediaan Jasa Pelayanan Umum Kantor	Kota Samarinda, Samarinda Kota, Sungai Pinang Luar	jumlah penyedia jasa Pelayanan Umum Kantor yang tersedia	4 unit	1.601.057.136	1.804.178.000
<b>2</b>	<b>08</b>	<b>001</b>	<b>1.09</b>		<b>Pemeliharaan Barang Milik Daerah Penunjang Urusan Pemerintahan Daerah</b>		<b>Kendaraan Dinas/Operasional DKP3A yang terpelihara</b>	<b>100%</b>	<b>1.058.808.200</b>	<b>70.000.000</b>
2	8	1	1.09	2	Penyediaan Jasa Pemeliharaan, Biaya Pemeliharaan, Pajak dan Perizinan Kendaraan Dinas Operasional atau Lapangan	Kota Samarinda, Samarinda Kota, Sungai Pinang Luar	Jumlah penyediaan jasa pemeliharaan dan pajak kendaraan yang tersedia	15 Unit	522.328.200	20.000.000
2	8	1	1.09	11	Pemeliharaan/Rehabilitasi Sarana dan Prasarana Pendukung Gedung Kantor atau Bangunan Lainnya	Kota Samarinda, Samarinda Kota, Sungai Pinang Luar	Jumlah pemeliharaan /rehabilitasi sarana dan prasarana gedung kantor yang terpelihara	6 ruang	536.480.000	50.000.000



Kode				Urusan/ Bidang Urusan Pemerintahan Daerah/ Program/ Kegiatan	Lokasi	Indikator Kinerja	Target	Pagu Indikatif (Rp.)	Prakiraan Maju (Rp.)	
2	8	2			PROGRAM PENGARUSUTAMAAN GENDER DAN PEMBERDAYAAN PEREMPUAN	Implementasi Kelembagaan PUG	1 Kebijakan	1.200.000.000	2.900.000.000	
<b>2</b>	<b>08</b>	<b>002</b>	<b>1.01</b>		<b>Pelebagaan Pengarusutamaan Gender (PUG) pada Lembaga Pemerintah Kewenangan Provinsi</b>	<b>Dokumen Perencanaan Penganggaran yang responsif gender</b>	<b>1 dokumen</b>	<b>450.688.000</b>	<b>900.000.000</b>	
2	8	2	1.01	2	Koordinasi dan Sinkronisasi Pelaksanaan PUG Kewenangan Provinsi	Kab. Berau, Semua Kecamatan, Semua Kelurahan	Jumlah dokumen pelaksanaan PUG	1 dokumen	278.098.000	300.000.000
						Kota Balikpapan, Semua Kecamatan, Semua Kelurahan				
						Kota Samarinda, Semua Kecamatan, Semua Kelurahan				
2	8	2	1.01	3	Advokasi Kebijakan dan Pendampingan Pelaksanaan PUG termasuk PPRG Kewenangan Provinsi	Kab. Kutai Timur, Semua Kecamatan, Semua Kelurahan	Jumlah peserta pendampingan dan advokasi PUG	75 peserta	80.000.000	300.000.000
						Kab. Paser, Semua Kecamatan, Semua Kelurahan				
						Kota Bontang, Semua Kecamatan, Semua Kelurahan				
						Kab. Penajam Paser Utara, Semua Kecamatan, Semua Kelurahan				
2	8	2	1.01	4	Sosialisasi Kebijakan Pelaksanaan PUG termasuk PPRG Kewenangan Provinsi	Kab. Berau, Semua Kecamatan, Semua Kelurahan	Jumlah peserta sosialisasi kebijakan pelaksanaan PUG	150 peserta	92.590.000	300.000.000
						Kab. Kutai Kartanegara, Semua Kecamatan, Semua Kelurahan				
						Kota Samarinda, Semua Kecamatan, Semua Kelurahan				
<b>2</b>	<b>08</b>	<b>002</b>	<b>1.02</b>		<b>Pemberdayaan Perempuan Bidang Politik, Hukum, Sosial, dan Ekonomi pada Organisasi Masyarakat Kewenangan Provinsi</b>		<b>data keterwakilan perempuan di parlemen dan DPRD, Data ASN perempuan profesional Kaltim, Kepala desa/camat perempuan Kab/Kota, Data perempuan di Partai</b>	<b>1 dokumen</b>	<b>328.332.000</b>	<b>800.000.000</b>
2	8	2	1.02	1	Sosialisasi Peningkatan Partisipasi Perempuan di Bidang Politik, Hukum, Sosial, dan Ekonomi Kewenangan Provinsi	Kab. Berau, Semua Kecamatan, Semua Kelurahan	Jumlah Peserta kebijakan sosialisasi peningkatan partisipasi perempuan	190 peserta	192.400.000	400.000.000
						Kab. Paser, Semua Kecamatan, Semua Kelurahan				
						Kota Bontang, Semua Kecamatan, Semua Kelurahan				
						Kab. Penajam Paser Utara, Semua Kecamatan, Semua Kelurahan				
2	8	2	1.02	2	Advokasi Kebijakan dan Pendampingan Peningkatan Partisipasi Perempuan dalam Politik, Hukum, Sosial, dan Ekonomi Kewenangan Provinsi	Kab. Berau, Semua Kecamatan, Semua Kelurahan	Jumlah Peserta pendampingan dan advokasi Peningkatan partisipasi perempuan dalam politik, hukum, sosial dan ekonomi	120 peserta	135.932.000	400.000.000
						Kab. Paser, Semua Kecamatan, Semua Kelurahan				
						Kota Balikpapan, Semua Kecamatan, Semua Kelurahan				
						Kota Bontang, Semua Kecamatan, Semua Kelurahan				

Kode					Urusan/ Bidang Urusan Pemerintahan Daerah/Program/ Kegiatan	Lokasi	Indikator Kinerja	Target	Pagu Indikatif (Rp.)	Prakiraan Maju (Rp.)
						Kab. Penajam Paser Utara, Semua Kecamatan, Semua Kelurahan				
2	08	002	1.03		<b>Penguatan dan Pengembangan Lembaga Penyedia Layanan Pemberdayaan Perempuan Kewenangan Provinsi</b>		<b>data pelaku ekonomi perempuan</b>	<b>1 dokumen</b>	<b>420.980.000</b>	<b>1.200.000.000</b>
2	8	2	1.03	1	Advokasi Kebijakan dan Pendampingan kepada Lembaga Penyedia Layanan Pemberdayaan Perempuan Kewenangan Provinsi	Kab. Berau, Semua Kecamatan, Semua Kelurahan	jumlah peserta advokasi dan pendampingan lembaga penyedia layanan pemberdayaan perempuan	200 peserta	100.000.000	400.000.000
						Kab. Kutai Kartanegara, Semua Kecamatan, Semua Kelurahan				
						Kab. Kutai Timur, Semua Kecamatan, Semua Kelurahan				
						Kab. Paser, Semua Kecamatan, Semua Kelurahan				
						Kota Balikpapan, Semua Kecamatan, Semua Kelurahan				
						Kota Bontang, Semua Kecamatan, Semua Kelurahan				
						Kab. Penajam Paser Utara, Semua Kecamatan, Semua Kelurahan				
2	8	2	1.03	2	Peningkatan Kapasitas Sumberdaya Lembaga Penyedia Layanan Pemberdayaan Perempuan Kewenangan Provinsi	Kab. Berau, Semua Kecamatan, Semua Kelurahan	jumlah peserta peningkatan kapasitas lembaga layanan Pemberdayaan Perempuan	500 peserta	100.000.000	400.000.000
						Kab. Kutai Kartanegara, Semua Kecamatan, Semua Kelurahan				
						Kab. Kutai Timur, Semua Kecamatan, Semua Kelurahan				
						Kab. Paser, Semua Kecamatan, Semua Kelurahan				
						Kota Balikpapan, Semua Kecamatan, Semua Kelurahan				
						Kota Bontang, Semua Kecamatan, Semua Kelurahan				
						Kab. Penajam Paser Utara, Semua Kecamatan, Semua Kelurahan				
2	8	2	1.03	3	Pengembangan Komunikasi Informasi dan Edukasi (KIE) Pemberdayaan Perempuan Kewenangan Provinsi	Kab. Berau, Semua Kecamatan, Semua Kelurahan	jumlah peserta yang mendapatkan KIE pemberdayaan perempuan	300 peserta	220.980.000	400.000.000
						Kab. Kutai Timur, Semua Kecamatan, Semua Kelurahan				
						Kab. Penajam Paser Utara, Semua Kecamatan, Semua Kelurahan				
2	8	3			PROGRAM PERLINDUNGAN PEREMPUAN		Kebijakan Perlindungan Perempuan	4 Kebijakan	3.451.825.000	400.000.000
2	08	003	1.01		<b>Pencegahan Kekerasan terhadap Perempuan yang melibatkan para Pihak Lingkup Daerah Provinsi dan Lintas Daerah Kabupaten/Kota</b>		<b>SDM yang terlatih dalam pencegahan kekerasan terhadap perempuan</b>	<b>60 orang</b>	<b>500.000.000</b>	<b>200.000.000</b>
2	8	3	1.01	1	Koordinasi dan Sinkronisasi Pelaksanaan Kebijakan, Program dan Kegiatan Pencegahan Kekerasan terhadap Perempuan Kewenangan Provinsi	Kota Samarinda, Semua Kecamatan, Semua Kelurahan	Jumlah peserta/ lembaga layanan yang mengikuti pelatihan Pencegahan Kekerasan terhadap Perempuan	30 orang	250.000.000	200.000.000

Kode					Urusan/ Bidang Urusan Pemerintahan Daerah/ Program/ Kegiatan	Lokasi	Indikator Kinerja	Target	Pagu Indikatif (Rp.)	Prakiraan Maju (Rp.)
2	8	3	1.01	2	Advokasi Kebijakan dan Pendampingan Layanan Perlindungan Perempuan Kewenangan Provinsi	Kota Balikpapan, Semua Kecamatan, Semua Kelurahan	Jumlah peserta yang mengikuti advokasi Kebijakan dan Pendampingan Layanan Perlindungan Perempuan	30 peserta	250.000.000	-
<b>2</b>	<b>08</b>	<b>003</b>	<b>1.03</b>		<b>Penguatan dan Pengembangan Lembaga Penyedia Layanan Perlindungan Perempuan Kewenangan Provinsi</b>		<b>kapasitas peserta lembaga layanan yang meningkat</b>	<b>30 orang</b>	<b>2.951.825.000</b>	<b>200.000.000</b>
2	8	3	1.03	2	Peningkatan Kapasitas Sumber Daya Lembaga Penyedia Layanan Penanganan bagi Perempuan Korban Kekerasan Kewenangan Provinsi	Kab. Kutai Timur, Semua Kecamatan, Semua Kelurahan	Jumlah peserta lembaga layanan yang ditingkatkan kapasitasnya	30 Peserta	2.951.825.000	200.000.000
2	8	5			PROGRAM PENGELOLAAN SISTEM DATA GENDER DAN ANAK		Capaian Data Gender dan anak sebagai dasar perencanaan pembangunan berdasarkan Data Pilah	70%	1.000.000.000	750.000.000
<b>2</b>	<b>08</b>	<b>005</b>	<b>1.01</b>		<b>Pengumpulan, Pengolahan Analisis dan Penyajian Data Gender dan Anak dalam Kelembagaan Data di Tingkat Daerah Provinsi</b>		<b>Data gender dan anak yang terakomodir di dalam sistem Informasi</b>	<b>70 persen</b>	<b>1.000.000.000</b>	<b>750.000.000</b>
2	8	5	1.01	1	Penyediaan Data Gender dan Anak Provinsi	Kota Samarinda, Semua Kecamatan, Semua Kelurahan	Jumlah data gender Prov/Kab/Kota	25 data	650.000.000	500.000.000
							Jumlah data terpilah anak Prov/Kab/Kota	25 data		
2	8	5	1.01	2	Penyajian dan Pemanfaatan Data Gender dan Anak dalam Kelembagaan Data Provinsi	Kota Samarinda, Semua Kecamatan, Semua Kelurahan	Jumlah pemanfaatan data gender dan anak yang disajikan	25 data	350.000.000	250.000.000
2	8	6			PROGRAM PEMENUHAN HAK ANAK (PHA)		Penguatan Pemenuhan Hak Anak	3 Kebijakan	3.348.175.000	550.000.000
<b>2</b>	<b>08</b>	<b>006</b>	<b>1.01</b>		<b>Pelebagaan PHA pada Lembaga Pemerintah, Non Pemerintah, dan Dunia Usaha Kewenangan Provinsi</b>		<b>Surat Keputusan Gubernur dan Surat Edaran terkait pelebagaan PHA</b>	<b>3 kebijakan</b>	<b>548.175.000</b>	<b>300.000.000</b>
2	8	6	1.01	1	Advokasi Kebijakan dan Pendampingan Pemenuhan Hak Anak pada Lembaga Pemerintah, Non Pemerintah, Media dan Dunia Usaha Kewenangan Provinsi	Kab. Mahakam Ulu, Semua Kecamatan, Semua Kelurahan	jumlah Kab/Kota yang mendapat advokasi dan pendampingan pemenuhan hak anak	1 Kab/Kota	100.000.000	200.000.000
2	8	6	1.01	2	Koordinasi dan Sinkronisasi Pelebagaan Pemenuhan Hak Anak Kewenangan Provinsi	Kota Samarinda, Semua Kecamatan, Semua Kelurahan	jumlah rekomendasi hasil koordinasi dan sinkronisasi pelebagaan pemenuhan hak anak	1 rekomendasi	448.175.000	100.000.000
<b>2</b>	<b>08</b>	<b>006</b>	<b>1.02</b>		<b>Penguatan dan Pengembangan Lembaga Penyedia Layanan Peningkatan Kualitas Hidup Anak Kewenangan Provinsi</b>		<b>peserta yang tereduksi terkait pemenuhan hak anak</b>	<b>200 orang</b>	<b>2.800.000.000</b>	<b>250.000.000</b>
2	8	6	1.02	3	Pengembangan Komunikasi, Informasi dan Edukasi Pemenuhan Hak Anak bagi Lembaga Penyedia Layanan Peningkatan Kualitas Hidup Anak Kewenangan Provinsi	Kab. Paser, Semua Kecamatan, Semua Kelurahan	Jumlah peserta pengembangan KIE pemenuhan hak anak	100 Peserta	1.437.475.000	150.000.000
						Kota Samarinda, Semua Kecamatan, Semua Kelurahan				
2	8	6	1.02	4	Penguatan Jejaring Antar Lembaga Penyedia Layanan Peningkatan Kualitas Hidup Anak Kewenangan Provinsi dan Lintas Daerah Kabupaten/Kota	Kota Samarinda, Semua Kecamatan, Semua Kelurahan	Jumlah peserta penguatan jejaring antar lembaga penyedia layanan peningkatan kualitas hidup anak	100 Peserta	1.362.525.000	100.000.000
2	8	7			PROGRAM PERLINDUNGAN KHUSUS ANAK		Persentase Pemenuhan Kebutuhan Hak Anak	0,05%	2.850.000.000	500.000.000

Kode				Urusan/ Bidang Urusan Pemerintahan Daerah/Program/ Kegiatan	Lokasi	Indikator Kinerja	Target	Pagu Indikatif (Rp.)	Prakiraan Maju (Rp.)
2	08	007	1.01		<b>Pencegahan Kekerasan terhadap Anak yang Melibatkan para Pihak Lingkup Daerah Provinsi dan Lintas Daerah Kabupaten/Kota</b>	<b>Instruksi Gubernur terkait pencegahan kekerasan terhadap anak ke bontang dan kutim</b>	<b>2 dokumen</b>	<b>2.600.000.000</b>	<b>250.000.000</b>
2	8	7	1.01	2	Koordinasi dan Sinkronisasi Pencegahan Kekerasan terhadap Anak Kewenangan Provinsi	Kab. Kutai Timur, Semua Kecamatan, Semua Kelurahan	jumlah dokumen koordinasi dan sinkronisasi pencegahan kekerasan terhadap anak	2.600.000.000	250.000.000
						Kota Bontang, Semua Kecamatan, Semua Kelurahan			
2	08	007	1.02		<b>Penyediaan Layanan bagi Anak yang Memerlukan Perlindungan Khusus yang Memerlukan Koordinasi Tingkat Daerah Provinsi</b>	<b>peserta yang mendapat edukasi perlindungan anak</b>	<b>100 peserta</b>	<b>250.000.000</b>	<b>250.000.000</b>
2	8	7	1.02	3	Pengembangan Komunikasi, Informasi, Edukasi Anak yang Memerlukan Perlindungan Khusus Kewenangan Provinsi	Kota Samarinda, Semua Kecamatan, Semua Kelurahan	Jumlah peserta yang mengikuti KIE yang Memerlukan Perlindungan	250.000.000	250.000.000
2	12				URUSAN PEMERINTAHAN BIDANG ADMINISTRASI KEPENDUDUKAN DAN PENCATATAN SIPIL			2.226.175.000	2.421.072.000
2	12	2			PROGRAM PENDAFTARAN PENDUDUK	Kebijakan terkait dengan pendaftaran penduduk	6 Kebijakan	400.000.000	250.000.000
2	12	002	1.01		<b>Pelayanan Pendaftaran Kependudukan</b>	<b>Surat Edaran terkait pendaftaran penduduk</b>	<b>6 kebijakan</b>	<b>400.000.000</b>	<b>250.000.000</b>
2	12	2	1.01	1	Penetapan Kebijakan Teknis di Bidang Pendaftaran Penduduk Berdasarkan Kebijakan Nasional	Kota Samarinda, Semua Kecamatan, Semua Kelurahan	Jumlah kebijakan teknis di bidang pendaftaran penduduk yang telah ditetapkan	400.000.000	250.000.000
2	12	3			PROGRAM PENCATATAN SIPIL	Kebijakan terkait pencatatan sipil	6 Kebijakan	250.000.000	250.000.000
2	12	003	1.01		<b>Pelayanan Pencatatan Sipil</b>	<b>Surat Edaran terkait catatan sipil</b>	<b>6 kebijakan</b>	<b>250.000.000</b>	<b>250.000.000</b>
2	12	3	1.01	1	Penetapan Kebijakan Teknis di Bidang Pencatatan Sipil	Kota Samarinda, Semua Kecamatan, Semua Kelurahan	Jumlah kebijakan teknis di bidang catatan sipil yang telah ditetapkan	250.000.000	250.000.000
2	12	4			PROGRAM PENGELOLAAN INFORMASI ADMINISTRASI KEPENDUDUKAN	Kebijakan terkait pengelolaan administrasi kependudukan	5 Kebijakan	1.576.175.000	1.921.072.000
2	12	004	1.01		<b>Penataan Pengelolaan Informasi Administrasi Kependudukan</b>	<b>buku data penduduk semester I, buku data penduduk semester II, dan buku profil perkembangan kependudukan Kaltim</b>	<b>3 data kependudukan</b>	<b>1.576.175.000</b>	<b>1.921.072.000</b>
2	12	4	1.01	1	Penyusunan Tata Cara Perencanaan, Pelaksanaan, Pemantauan, Evaluasi, Pengendalian dan Penyusunan Pelaporan Adminduk Terkait Pengelolaan Informasi Administrasi Kependudukan	Kota Samarinda, Semua Kecamatan, Semua Kelurahan	jumlah SKPD Prov. Kaltim yang melakukan pemanfaatan dat (DAK)	1.326.175.000	1.671.072.000
2	12	4	1.01	2	Penyusunan Tata Cara Pengelolaan Data Kependudukan yang Bersifat Data Perseorangan, Data Agregat dan Data Pribadi di Provinsi dan Kabupaten/Kota	Kota Samarinda, Semua Kecamatan, Semua Kelurahan	Jumlah data kependudukan yang bersifat perseorangan, agregat dan pribadi yang telah tersusun	250.000.000	250.000.000
2	14				URUSAN PEMERINTAHAN BIDANG PENGENDALIAN PENDUDUK DAN KELUARGA BERENCANA			1.000.000.000	1.200.000.000

Kode					Urusan/ Bidang Urusan Pemerintahan Daerah/Program/ Kegiatan	Lokasi	Indikator Kinerja	Target	Pagu Indikatif (Rp.)	Prakiraan Maju (Rp.)
2	14	2			PROGRAM PENGENDALIAN PENDUDUK		Kebijakan tentang pengendalian penduduk	1 Kebijakan	500.000.000	300.000.000
<b>2</b>	<b>14</b>	<b>002</b>	<b>1.01</b>		<b>Pemaduan dan Sinkronisasi Kebijakan Pemerintah Pusat dengan Pemerintah Daerah Provinsi dalam rangka Pengendalian Kuantitas Penduduk</b>		<b>Surat Keputusan Grand Design Pembangunan Kependudukan</b>	<b>1 kebijakan</b>	<b>500.000.000</b>	<b>300.000.000</b>
2	14	2	1.01	2	Penyusunan dan Pemanfaatan Grand Design Pembangunan Kependudukan (GDPK) Tingkat Provinsi	Kota Samarinda, Semua Kecamatan, Semua Kelurahan	Jumlah dokumen Grand Design Pembangunan Kependudukan (GDPK)	1 dokumen	500.000.000	300.000.000
2	14	3			PROGRAM PEMBINAAN KELUARGA BERENCANA (KB)		Peningkatan SDM yang mendapatkan KIE Pengendalian Penduduk dan Keluarga Berencana (KB) Sesuai Kearifan Budaya Lokal	40%	300.000.000	600.000.000
<b>2</b>	<b>14</b>	<b>003</b>	<b>1.01</b>		<b>Pengembangan Desain Program, Pengelolaan dan Pelaksanaan Advokasi, Komunikasi, Informasi dan Edukasi (KIE) Pengendalian Penduduk dan Keluarga Berencana (KB) Sesuai Kearifan Budaya Lokal</b>		<b>Peserta KB yang mendapatkan KIE pengendalian penduduk dan keluarga berencana</b>	<b>40 persen</b>	<b>300.000.000</b>	<b>600.000.000</b>
2	14	3	1.01	5	Penguatan Kerja Sama dengan Stakeholders dan Mitra Kerja dalam Pelaksanaan Advokasi, Promosi dan KIE Program KKBPK	Kab. Kutai Kartanegara, Semua Kecamatan, Semua Kelurahan	Jumlah peserta advokasi /sosialisasi penurunan angka stunting	80 peserta	96.400.000	200.000.000
						Kota Samarinda, Semua Kecamatan, Semua Kelurahan				
2	14	3	1.01	7	Pengembangan dan Penyediaan Materi Promosi dan Konseling Kesehatan Reproduksi dan Hak-Hak Reproduksi sesuai dengan Kearifan Budaya Lokal	Kab. Kutai Timur, Semua Kecamatan, Semua Kelurahan	jumlah peserta yang mengikuti konseling kespro	80 peserta	96.500.000	200.000.000
2	14	3	1.01	8	Pembinaan Promosi dan Konseling Kesehatan Reproduksi	Kota Bontang, Semua Kecamatan, Semua Kelurahan	Jumlah calon pengantin yang telah dibina untuk mendapatkan pemahaman konseling	60 peserta	107.100.000	200.000.000
2	14	4			PROGRAM PEMBERDAYAAN DAN PENINGKATAN KELUARGA SEJAHTERA (KS)		Peningkatan SDM Ketahanan dan Kesejahteraan Keluarga	1 Kebijakan	200.000.000	300.000.000
<b>2</b>	<b>14</b>	<b>004</b>	<b>1.01</b>		<b>Pengelolaan Pelaksanaan Desain Program Pembangunan Keluarga Melalui Pembinaan Ketahanan dan Kesejahteraan Keluarga</b>		<b>Perda ketahanan keluarga</b>	<b>1 kebijakan</b>	<b>200.000.000</b>	<b>300.000.000</b>
2	14	4	1.01	3	Pembinaan Ketahanan dan Kesejahteraan Keluarga	Kab. Kutai Barat, Semua Kecamatan, Semua Kelurahan	jumlah peserta yang mendapatkan pembinaan ketahanan dan kesejahteraan keluarga	170 peserta	200.000.000	300.000.000
						Kota Samarinda, Semua Kecamatan, Semua Kelurahan				
<b>Unit Organisasi : 2.09.3.27.0.00.01.0000 Dinas Pangan, Tanaman Pangan dan Hortikultura</b>										
<b>Sub Unit Organisasi : 2.09.3.27.0.00.01.0000 Dinas Pangan, Tanaman Pangan dan Hortikultura</b>										
2					URUSAN PEMERINTAHAN WAJIB YANG TIDAK BERKAITAN DENGAN PELAYANAN DASAR					
2	9				URUSAN PEMERINTAHAN BIDANG PANGAN				63.164.042.000	61.351.102.000
2	9	1			PROGRAM PENUNJANG URUSAN PEMERINTAHAN DAERAH PROVINSI		Skor kepuasan masyarakat terhadap urusan bidang pertanian	81 skor	56.164.042.000	54.351.102.000

Kode				Urusan/ Bidang Urusan Pemerintahan Daerah/Program/ Kegiatan	Lokasi	Indikator Kinerja	Target	Pagu Indikatif (Rp.)	Prakiraan Maju (Rp.)	
<b>2</b>	<b>09</b>	<b>001</b>	<b>1.01</b>		<b>Perencanaan, Penganggaran, dan Evaluasi Kinerja Perangkat Daerah</b>		<b>12 Dokumen</b>	<b>1.326.158.172</b>	<b>1.326.158.172</b>	
2	9	1	1.01	1	Penyusunan Dokumen Perencanaan Perangkat Daerah	Kota Samarinda, Semua Kecamatan, Semua Kelurahan	Jumlah dokumen perencanaan perangkat daerah	5 Dokumen	805.450.000	805.450.000
2	9	1	1.01	2	Koordinasi dan Penyusunan Dokumen RKA-SKPD	Kota Samarinda, Semua Kecamatan, Semua Kelurahan	Jumlah dokumen RKA-SKPD	1 Dokumen	10.635.000	10.635.000
2	9	1	1.01	3	Koordinasi dan Penyusunan Dokumen Perubahan RKA-SKPD	Kota Samarinda, Semua Kecamatan, Semua Kelurahan	Jumlah dokumen perubahan RKA-SKPD	1 Dokumen	10.635.000	10.635.000
2	9	1	1.01	4	Koordinasi dan Penyusunan DPA-SKPD	Kota Samarinda, Semua Kecamatan, Semua Kelurahan	Jumlah dokumen DPA-SKPD	1 Dokumen	10.635.000	10.635.000
2	9	1	1.01	5	Koordinasi dan Penyusunan Perubahan DPA-SKPD	Kota Samarinda, Semua Kecamatan, Semua Kelurahan	Jumlah dokumen perubahan DPA-SKPD	1 Dokumen	10.635.000	10.635.000
2	9	1	1.01	6	Koordinasi dan Penyusunan Laporan Capaian Kinerja dan Ikhtisar Realisasi Kinerja SKPD	Kota Samarinda, Semua Kecamatan, Semua Kelurahan	Jumlah laporan capaian kinerja dan ikhtisar realisasi kinerja SKPD	12 Dokumen	143.405.000	143.405.000
2	9	1	1.01	7	Evaluasi Kinerja Perangkat Daerah	Kota Samarinda, Semua Kecamatan, Semua Kelurahan	Jumlah dokumen evaluasi kinerja perangkat daerah	3 Dokumen	334.763.172	334.763.172
<b>2</b>	<b>09</b>	<b>001</b>	<b>1.02</b>		<b>Administrasi Keuangan Perangkat Daerah</b>		<b>Tersedianya Administrasi Keuangan Perangkat Daerah</b>	<b>12 Bulan</b>	<b>41.481.749.700</b>	<b>41.481.749.700</b>
2	9	1	1.02	1	Penyediaan Gaji dan Tunjangan ASN	Kab. Kutai Kartanegara, Semua Kecamatan, Semua Kelurahan	Jumlah bulan penyediaan gaji dan tunjangan ASN	12 Bulan	41.000.000.000	41.000.000.000
						Kota Samarinda, Semua Kecamatan, Semua Kelurahan				
2	9	1	1.02	2	Penyediaan Administrasi Pelaksanaan Tugas ASN	Kota Samarinda, Semua Kecamatan, Semua Kelurahan	Jumlah bulan penyediaan administrasi pelaksanaan tugas ASN	12 Bulan	360.960.000	360.960.000
2	9	1	1.02	5	Koordinasi dan Penyusunan Laporan Keuangan Akhir Tahun SKPD	Kota Samarinda, Semua Kecamatan, Semua Kelurahan	Jumlah laporan keuangan akhir tahun SKPD	1 Laporan	112.946.900	112.946.900
2	9	1	1.02	6	Pengelolaan dan Penyiapan Bahan Tanggapan Pemeriksaan	Kota Samarinda, Semua Kecamatan, Semua Kelurahan	Jumlah dokumen tanggapan pemeriksaan	3 Dokumen	4.191.800	4.191.800
2	9	1	1.02	7	Koordinasi dan Penyusunan Laporan Keuangan Bulanan/Triwulanan/Semesteran SKPD	Kota Samarinda, Semua Kecamatan, Semua Kelurahan	Jumlah laporan keuangan bulanan/triwulan/semesteran SKPD	18 Laporan	3.651.000	3.651.000
<b>2</b>	<b>09</b>	<b>001</b>	<b>1.03</b>		<b>Administrasi Barang Milik Daerah pada Perangkat Daerah</b>		<b>Tersedianya Laporan Administrasi Barang Milik Daerah pada Perangkat Daerah</b>	<b>1 Laporan</b>	<b>41.254.700</b>	<b>41.254.700</b>
2	9	1	1.03	1	Penyusunan Perencanaan Kebutuhan Barang Milik Daerah SKPD	Kota Samarinda, Semua Kecamatan, Semua Kelurahan	Jumlah dokumen kebutuhan barang milik daerah SKPD	1 Dokumen	3.876.500	3.876.500
2	9	1	1.03	5	Rekonsiliasi dan Penyusunan Laporan Barang Milik Daerah pada SKPD	Kota Samarinda, Semua Kecamatan, Semua Kelurahan	Jumlah laporan barang milik daerah pada SKPD	1 Laporan	37.378.200	37.378.200
<b>2</b>	<b>09</b>	<b>001</b>	<b>1.05</b>		<b>Administrasi Kepegawaian Perangkat Daerah</b>		<b>Meningkatnya Sarana dan Prasarana Pegawai</b>	<b>181 Orang</b>	<b>300.780.000</b>	<b>300.780.000</b>
2	9	1	1.05	2	Pengadaan Pakaian Dinas Beserta Atribut Kelengkapannya	Kota Samarinda, Semua Kecamatan, Semua Kelurahan	Jumlah pakaian dinas yang tersedia	362 Stell	153.280.000	153.280.000
2	9	1	1.05	11	Bimbingan Teknis Implementasi Peraturan Perundang-Undangan	Kota Samarinda, Semua Kecamatan, Semua Kelurahan	Jumlah orang yang mengikuti bimtek yang di ikuti	15 Orang	147.500.000	147.500.000
<b>2</b>	<b>09</b>	<b>001</b>	<b>1.06</b>		<b>Administrasi Umum Perangkat Daerah</b>		<b>Tersedianya Administrasi Umum Perangkat Daerah</b>	<b>12 Bulan</b>	<b>1.017.135.349</b>	<b>1.017.135.349</b>
2	9	1	1.06	1	Penyediaan Komponen Instalasi Listrik/Penerangan Bangunan Kantor	Kota Samarinda, Semua Kecamatan, Semua Kelurahan	Jumlah komponen instalasi listrik yang tersedia	150 Buah	33.460.369	33.460.369

Kode					Urusan/ Bidang Urusan Pemerintahan Daerah/Program/ Kegiatan	Lokasi	Indikator Kinerja	Target	Pagu Indikatif (Rp.)	Prakiraan Maju (Rp.)
2	9	1	1.06	5	Penyediaan Barang Cetakan dan Penggandaan	Kota Samarinda, Semua Kecamatan, Semua Kelurahan	Jumlah bulan penyediaan barang cetakan dan penggandaan	12 Bulan	20.554.980	20.554.980
2	9	1	1.06	6	Penyediaan Bahan Bacaan dan Peraturan Perundang-undangan	Kota Samarinda, Semua Kecamatan, Semua Kelurahan	Jumlah bahan bacaan dan peraturan perundang-undangan yang disediakan	12 Buku	50.360.000	50.360.000
2	9	1	1.06	9	Penyelenggaraan Rapat Koordinasi dan Konsultasi SKPD	Kota Samarinda, Semua Kecamatan, Semua Kelurahan	Jumlah kegiatan rapat koordinasi dan konsultasi ke dalam daerah dan luar daerah	5 Kegiatan	838.000.000	838.000.000
2	9	1	1.06	11	Dukungan Pelaksanaan Sistem Pemerintahan Berbasis Elektronik pada SKPD	Kota Samarinda, Semua Kecamatan, Semua Kelurahan	Jumlah aplikasi yang dikelola	2 Aplikasi	74.760.000	74.760.000
<b>2</b>	<b>09</b>	<b>001</b>	<b>1.07</b>		<b>Pengadaan Barang Milik Daerah Penunjang Urusan Pemerintah Daerah</b>		<b>Tersedianya Sarana dan Prasarana Penunjang Umum Pemerintah Daerah</b>	<b>1 Unit</b>	<b>9.339.740.001</b>	<b>7.526.800.001</b>
2	9	1	1.07	9	Pengadaan Gedung Kantor atau Bangunan Lainnya	Kota Samarinda, Semua Kecamatan, Semua Kelurahan	Jumlah gedung kantor atau bangunan lainnya yang dibangun	1 Unit	8.866.640.000	7.053.700.000
2	9	1	1.07	10	Pengadaan Sarana dan Prasarana Gedung Kantor atau Bangunan Lainnya	Kota Samarinda, Semua Kecamatan, Semua Kelurahan	Jumlah Penyediaan Peralatan dan Kelengkapan Sarana dan Prasarana	10 Unit	473.100.001	473.100.001
<b>2</b>	<b>09</b>	<b>001</b>	<b>1.08</b>		<b>Penyediaan Jasa Penunjang Urusan Pemerintahan Daerah</b>		<b>Tersedianya Jasa Penunjang Urusan Pemerintah Daerah</b>	<b>12 Bulan</b>	<b>1.789.591.078</b>	<b>1.789.591.078</b>
2	9	1	1.08	1	Penyediaan Jasa Surat Menyurat	Kota Samarinda, Semua Kecamatan, Semua Kelurahan	Jumlah surat masuk dan keluar yang dikendalikan	3500 Surat	37.500.000	37.500.000
2	9	1	1.08	2	Penyediaan Jasa Komunikasi, Sumber Daya Air dan Listrik	Kota Samarinda, Semua Kecamatan, Semua Kelurahan	Jumlah bulan penyediaan jasa komunikasi, sumber daya air dan listrik	12 Bulan	298.063.870	298.063.870
2	9	1	1.08	4	Penyediaan Jasa Pelayanan Umum Kantor	Kota Samarinda, Semua Kecamatan, Semua Kelurahan	Jumlah bulan pelaksanaan administrasi perkantoran	12 Bulan	1.454.027.208	1.454.027.208
<b>2</b>	<b>09</b>	<b>001</b>	<b>1.09</b>		<b>Pemeliharaan Barang Milik Daerah Penunjang Urusan Pemerintahan Daerah</b>		<b>Terpeliharanya Barang Milik Daerah Penunjang Urusan Pemerintah Daerah</b>	<b>12 Bulan</b>	<b>867.633.000</b>	<b>867.633.000</b>
2	9	1	1.09	1	Penyediaan Jasa Pemeliharaan, Biaya Pemeliharaan dan Pajak Kendaraan Perorangan Dinas atau Kendaraan Dinas Jabatan	Kota Samarinda, Semua Kecamatan, Semua Kelurahan	Jumlah kendaraan dinas jabatan yang di pelihara	2 Unit	109.370.000	109.370.000
2	9	1	1.09	2	Penyediaan Jasa Pemeliharaan, Biaya Pemeliharaan, Pajak dan Perizinan Kendaraan Dinas Operasional atau Lapangan	Kota Samarinda, Semua Kecamatan, Semua Kelurahan	Jumlah kendaraan dinas operasional atau lapangan yang dipelihara	28 Unit	423.580.000	423.580.000
2	9	1	1.09	6	Pemeliharaan Peralatan dan Mesin Lainnya	Kota Samarinda, Semua Kecamatan, Semua Kelurahan	Jumlah Bulan pemeliharaan peralatan dan kelengkapan sarana dan prasarana	12 Bulan	135.087.000	135.087.000
2	9	1	1.09	9	Pemeliharaan/Rehabilitasi Gedung Kantor dan Bangunan Lainnya	Kota Samarinda, Semua Kecamatan, Semua Kelurahan	Jumlah gedung kantor yang dipelihara	1 Gedung	153.996.000	153.996.000
2	9	1	1.09	10	Pemeliharaan/Rehabilitasi Sarana dan Prasarana Gedung Kantor atau Bangunan Lainnya	Kota Samarinda, Semua Kecamatan, Semua Kelurahan	Jumlah bulan pemeliharaan peralatan dan kelengkapan sarana dan prasarana	12 Bulan	45.600.000	45.600.000
2	9	3			PROGRAM PENINGKATAN DIVERSIFIKASI DAN KETAHANAN PANGAN MASYARAKAT		1. Skor Pola Pangan Harapan (PPH) Ketersediaan ; 2. Skor pola pangan harapan (PPH) konsumsi	96.2/90 Skor/Skor	4.457.703.644	4.294.007.626
<b>2</b>	<b>09</b>	<b>003</b>	<b>1.01</b>		<b>Penyediaan dan Penyaluran Pangan Pokok atau Pangan Lainnya sesuai dengan Kebutuhan</b>		<b>Tersedianya Informasi Sistem Laporan Distribusi dan Stabilitas Harga Pangan</b>	<b>12 Laporan</b>	<b>1.164.931.904</b>	<b>1.164.932.744</b>



Kode					Urusan/ Bidang Urusan Pemerintahan Daerah/Program/ Kegiatan	Lokasi	Indikator Kinerja	Target	Pagu Indikatif (Rp.)	Prakiraan Maju (Rp.)
					<b>Daerah Provinsi dalam rangka Stabilisasi Pasokan dan Harga Pangan</b>					
2	9	3	1.01	1	Penyediaan Informasi Harga Pangan dan Neraca Bahan Makanan	Kab. Berau, Semua Kecamatan, Semua Kelurahan	Informasi harga pangan yang tersedia	3 Laporan	449.999.564	449.999.804
						Kab. Kutai Kartanegara, Semua Kecamatan, Semua Kelurahan	Jumlah laporan neraca bahan makanan	1 Laporan		
						Kab. Kutai Barat, Semua Kecamatan, Semua Kelurahan				
						Kab. Kutai Timur, Semua Kecamatan, Semua Kelurahan				
						Kab. Paser, Semua Kecamatan, Semua Kelurahan				
						Kota Balikpapan, Semua Kecamatan, Semua Kelurahan				
						Kota Bontang, Semua Kecamatan, Semua Kelurahan				
						Kota Samarinda, Semua Kecamatan, Semua Kelurahan				
						Kab. Penajam Paser Utara, Semua Kecamatan, Semua Kelurahan				
						Kab. Mahakam Ulu, Semua Kecamatan, Semua Kelurahan				
2	9	3	1.01	4	Koordinasi dan Sinkronisasi Pemantauan Stok, Pasokan dan Harga Pangan	Kab. Berau, Semua Kecamatan, Semua Kelurahan	Jumlah koordinasi dan sinkronisasi Pemantauan stok, pasokan dan harga pangan	3 Laporan	154.932.800	154.933.400
						Kab. Kutai Kartanegara, Semua Kecamatan, Semua Kelurahan				
						Kab. Kutai Barat, Semua Kecamatan, Semua Kelurahan				
						Kab. Kutai Timur, Semua Kecamatan, Semua Kelurahan				
						Kab. Paser, Semua Kecamatan, Semua Kelurahan				
						Kota Balikpapan, Semua Kecamatan, Semua Kelurahan				
						Kota Bontang, Semua Kecamatan, Semua Kelurahan				
						Kota Samarinda, Semua Kecamatan, Semua Kelurahan				
						Kab. Penajam Paser Utara, Semua Kecamatan, Semua Kelurahan				
						Kab. Mahakam Ulu, Semua Kecamatan, Semua Kelurahan				
2	9	3	1.01	5	Pengembangan Kelembagaan dan Jaringan Distribusi Pangan	Semua Kabupaten/Kota, Semua Kecamatan, Semua Kelurahan	Jumlah Pengembangan Kelembagaan dan Jaringan Distribusi Pangan	3 Unit Usaha	559.999.540	559.999.540
						Kab. Berau, Semua Kecamatan, Semua Kelurahan				
						Kab. Kutai Kartanegara, Semua Kecamatan, Semua Kelurahan				
						Kab. Kutai Barat, Semua Kecamatan, Semua Kelurahan				



Kode					Urusan/ Bidang Urusan Pemerintahan Daerah/Program/ Kegiatan	Lokasi	Indikator Kinerja	Target	Pagu Indikatif (Rp.)	Prakiraan Maju (Rp.)
						Kab. Kutai Timur, Semua Kecamatan, Semua Kelurahan				
						Kab. Paser, Semua Kecamatan, Semua Kelurahan				
						Kota Balikpapan, Semua Kecamatan, Semua Kelurahan				
						Kota Bontang, Semua Kecamatan, Semua Kelurahan				
						Kota Samarinda, Semua Kecamatan, Semua Kelurahan				
						Kab. Penajam Paser Utara, Semua Kecamatan, Semua Kelurahan				
						Kab. Mahakam Ulu, Semua Kecamatan, Semua Kelurahan				
<b>2</b>	<b>09</b>	<b>003</b>	<b>1.02</b>		<b>Pengelolaan dan Keseimbangan Cadangan Pangan Provinsi</b>		<b>Tersedianya Cadangan Pangan</b>	<b>210 Ton</b>	<b>1.108.771.740</b>	<b>945.074.882</b>
2	9	3	1.02	1	Koordinasi dan Sinkronisasi Pengendalian Cadangan Pangan Provinsi	Kab. Berau, Semua Kecamatan, Semua Kelurahan	Jumlah koordinasi dan sinkronisasi Pengendalian Cadangan Pangan Provinsi	3 Laporan	197.530.500	197.530.500
						Kab. Kutai Kartanegara, Semua Kecamatan, Semua Kelurahan				
						Kab. Kutai Barat, Semua Kecamatan, Semua Kelurahan				
						Kab. Kutai Timur, Semua Kecamatan, Semua Kelurahan				
						Kab. Paser, Semua Kecamatan, Semua Kelurahan				
						Kota Balikpapan, Semua Kecamatan, Semua Kelurahan				
						Kota Bontang, Semua Kecamatan, Semua Kelurahan				
						Kota Samarinda, Semua Kecamatan, Semua Kelurahan				
						Kab. Penajam Paser Utara, Semua Kecamatan, Semua Kelurahan				
						Kab. Mahakam Ulu, Semua Kecamatan, Semua Kelurahan				
2	9	3	1.02	3	Koordinasi, Sinkronisasi dan Pengadaan Cadangan Pangan Pemerintah Provinsi	Kab. Berau, Semua Kecamatan, Semua Kelurahan	Jumlah beras untuk cadangan pangan pemerintah yang diadakan	314 Ton	757.436.000	598.436.738
						Kab. Kutai Kartanegara, Semua Kecamatan, Semua Kelurahan				
						Kab. Kutai Barat, Semua Kecamatan, Semua Kelurahan				
						Kab. Kutai Timur, Semua Kecamatan, Semua Kelurahan				
						Kab. Paser, Semua Kecamatan, Semua Kelurahan				
						Kota Balikpapan, Semua Kecamatan, Semua Kelurahan				
						Kota Bontang, Semua Kecamatan, Semua Kelurahan				

Kode					Urusan/ Bidang Urusan Pemerintahan Daerah/Program/ Kegiatan	Lokasi	Indikator Kinerja	Target	Pagu Indikatif (Rp.)	Prakiraan Maju (Rp.)
						Kota Samarinda, Semua Kecamatan, Semua Kelurahan				
						Kab. Penajam Paser Utara, Semua Kecamatan, Semua Kelurahan				
						Kab. Mahakam Ulu, Semua Kecamatan, Semua Kelurahan				
2	9	3	1.02	4	Pemeliharaan Cadangan Pangan Pemerintah Provinsi	Kota Balikpapan, Semua Kecamatan, Semua Kelurahan	Jumlah Cadangan Pangan Pemerintah Provinsi yang dipelihara	210 Ton	153.805.240	149.107.644
<b>2</b>	<b>09</b>	<b>003</b>	<b>1.04</b>		<b>Promosi Pencapaian Target Konsumsi Pangan Perkapita/Tahun sesuai dengan Angka Kecukupan Gizi melalui Media Provinsi</b>		<b>Tersedianya media promosi panganekeagaman konsumsi pangan berbasis sumber daya lokal"</b>	<b>3 Media</b>	<b>2.184.000.000</b>	<b>2.184.000.000</b>
2	9	3	1.04	1	Promosi Panganekeagaman Konsumsi Pangan Berbasis Sumber Daya Lokal	Kab. Berau, Semua Kecamatan, Semua Kelurahan	Jumlah pangan lokal yang dikembangkan	12 Produk	947.956.300	947.956.300
						Kab. Kutai Kartanegara, Semua Kecamatan, Semua Kelurahan	Jumlah promosi panganekeagaman konsumsi pangan berbasis sumber daya lokal	8 Kali		
						Kab. Kutai Barat, Semua Kecamatan, Semua Kelurahan				
						Kab. Kutai Timur, Semua Kecamatan, Semua Kelurahan				
						Kab. Paser, Semua Kecamatan, Semua Kelurahan				
						Kota Balikpapan, Semua Kecamatan, Semua Kelurahan				
						Kota Bontang, Semua Kecamatan, Semua Kelurahan				
						Kota Samarinda, Semua Kecamatan, Semua Kelurahan				
						Kab. Penajam Paser Utara, Semua Kecamatan, Semua Kelurahan				
2	9	3	1.04	2	Koordinasi dan Sinkronisasi Pelaksanaan Advokasi, Edukasi, dan Sosialisasi Konsumsi Pangan Beragam, Bergizi, Seimbang dan Aman (B2SA)		Jumlah pertemuan koordinasi dan sinkronisasi pelaksanaan advokasi, edukasi dan sosialisasi konsumsi pangan beragam, bergizi, seimbang dan aman	6 Pertemuan	636.043.700	636.043.700
2	9	3	1.04	3	Koordinasi dan Sinkronisasi Pemantauan dan Evaluasi Konsumsi per Kapita per Tahun	Kab. Berau, Semua Kecamatan, Semua Kelurahan	Jumlah laporan analisis PPH konsumsi	1 Laporan	600.000.000	600.000.000
						Kab. Kutai Kartanegara, Semua Kecamatan, Semua Kelurahan				
						Kab. Kutai Barat, Semua Kecamatan, Semua Kelurahan				
						Kab. Kutai Timur, Semua Kecamatan, Semua Kelurahan				
						Kab. Paser, Semua Kecamatan, Semua Kelurahan				
						Kota Balikpapan, Semua Kecamatan, Semua Kelurahan				
						Kota Samarinda, Semua Kecamatan, Semua Kelurahan				

Kode					Urusan/ Bidang Urusan Pemerintahan Daerah/Program/ Kegiatan	Lokasi	Indikator Kinerja	Target	Pagu Indikatif (Rp.)	Prakiraan Maju (Rp.)
						Kab. Penajam Paser Utara, Semua Kecamatan, Semua Kelurahan				
						Kab. Mahakam Ulu, Semua Kecamatan, Semua Kelurahan				
2	9	4			PROGRAM PENANGANAN KERAWANAN PANGAN		Jumlah Desa Rawan Pangan	45 Desa	1.226.296.356	1.389.992.374
<b>2</b>	<b>09</b>	<b>004</b>	<b>1.01</b>		<b>Penyusunan Peta Kerentanan dan Ketahanan Pangan kewenangan Provinsi</b>		<b>Tersedianya Laporan FSVA</b>	<b>1 Laporan</b>	<b>463.012.136</b>	<b>599.998.374</b>
2	9	4	1.01	1	Penyusunan, Pemutakhiran dan Analisis Peta Ketahanan dan Kerentanan Pangan Provinsi dan Kabupaten/Kota	Semua Kabupaten/Kota, Semua Kecamatan, Semua Kelurahan	Jumlah rapat koordinasi penyusunan peta ketahanan dan kerentanan pangan	4 Laporan	463.012.136	599.998.374
						Kab. Berau, Semua Kecamatan, Semua Kelurahan				
						Kab. Kutai Kartanegara, Semua Kecamatan, Semua Kelurahan				
						Kab. Kutai Barat, Semua Kecamatan, Semua Kelurahan				
						Kab. Kutai Timur, Semua Kecamatan, Semua Kelurahan				
						Kab. Paser, Semua Kecamatan, Semua Kelurahan				
						Kota Balikpapan, Semua Kecamatan, Semua Kelurahan				
						Kota Bontang, Semua Kecamatan, Semua Kelurahan				
						Kota Samarinda, Semua Kecamatan, Semua Kelurahan				
						Kab. Penajam Paser Utara, Semua Kecamatan, Semua Kelurahan				
						Kab. Mahakam Ulu, Semua Kecamatan, Semua Kelurahan				
<b>2</b>	<b>09</b>	<b>004</b>	<b>1.02</b>		<b>Penanganan Kerawanan Pangan Kewenangan Provinsi</b>		<b>Tertanganinya desa rawan pangan</b>	<b>20 Desa</b>	<b>763.284.220</b>	<b>789.994.000</b>
2	9	4	1.02	1	Koordinasi dan Sinkronisasi Penanganan Kerawanan Pangan Provinsi	Semua Kabupaten/Kota, Semua Kecamatan, Semua Kelurahan	Jumlah rapat penanganan kerawanan pangan yang dilakukan	3 Laporan	523.933.000	550.000.000
						Kab. Berau, Semua Kecamatan, Semua Kelurahan				
						Kab. Kutai Kartanegara, Semua Kecamatan, Semua Kelurahan				
						Kab. Kutai Barat, Semua Kecamatan, Semua Kelurahan				
						Kab. Kutai Timur, Semua Kecamatan, Semua Kelurahan				
						Kab. Paser, Semua Kecamatan, Semua Kelurahan				
						Kota Balikpapan, Semua Kecamatan, Semua Kelurahan				
						Kota Bontang, Semua Kecamatan, Semua Kelurahan				
						Kota Samarinda, Semua Kecamatan, Semua Kelurahan				

Kode					Urusan/ Bidang Urusan Pemerintahan Daerah/Program/ Kegiatan	Lokasi	Indikator Kinerja	Target	Pagu Indikatif (Rp.)	Prakiraan Maju (Rp.)
						Kab. Penajam Paser Utara, Semua Kecamatan, Semua Kelurahan				
						Kab. Mahakam Ulu, Semua Kecamatan, Semua Kelurahan				
2	9	4	1.02	2	Pelaksanaan Pengadaan, Pengelolaan, dan Penyaluran Cadangan Pangan pada Kerawanan Pangan yang Mencakup lebih dari 1 (satu) Daerah Kabupaten/Kota dalam 1 (satu) Daerah Provinsi	Semua Kabupaten/Kota, Semua Kecamatan, Semua Kelurahan	Jumlah CPP yang disalurkan ke Kabupaten/kota	25 Ton	239.351.220	239.994.000
						Kab. Berau, Semua Kecamatan, Semua Kelurahan				
						Kab. Kutai Kartanegara, Semua Kecamatan, Semua Kelurahan				
						Kab. Kutai Barat, Semua Kecamatan, Semua Kelurahan				
						Kab. Kutai Timur, Semua Kecamatan, Semua Kelurahan				
						Kab. Paser, Semua Kecamatan, Semua Kelurahan				
						Kota Balikpapan, Semua Kecamatan, Semua Kelurahan				
						Kota Bontang, Semua Kecamatan, Semua Kelurahan				
						Kota Samarinda, Semua Kecamatan, Semua Kelurahan				
						Kab. Penajam Paser Utara, Semua Kecamatan, Semua Kelurahan				
						Kab. Mahakam Ulu, Semua Kecamatan, Semua Kelurahan				
2	9	5			PROGRAM PENGAWASAN KEAMANAN PANGAN		Persentase pangan aman di Kalimantan timur	91%	1.316.000.000	1.316.000.000
2	09	005	1.01		<b>Pelaksanaan Pengawasan Keamanan Pangan Segar Distribusi Lintas Daerah Kabupaten/Kota</b>		<b>Tersedianya dokumen registrasi, sertifikasi dan rekomendasi keamanan pangan segar</b>	<b>16 Dokumen</b>	<b>1.316.000.000</b>	<b>1.316.000.000</b>
2	9	5	1.01	1	Penguatan Kelembagaan Keamanan Pangan Segar Provinsi	Kab. Berau, Semua Kecamatan, Semua Kelurahan	Jumlah peserta bimtek penguatan kelembagaan pangan yang dilatih	40 Orang	600.884.266	600.884.266
						Kab. Kutai Kartanegara, Semua Kecamatan, Semua Kelurahan				
						Kab. Kutai Barat, Semua Kecamatan, Semua Kelurahan				
						Kab. Kutai Timur, Semua Kecamatan, Semua Kelurahan				
						Kab. Paser, Semua Kecamatan, Semua Kelurahan				
						Kota Balikpapan, Semua Kecamatan, Semua Kelurahan				
						Kota Bontang, Semua Kecamatan, Semua Kelurahan				
						Kota Samarinda, Semua Kecamatan, Semua Kelurahan				
						Kab. Penajam Paser Utara, Semua Kecamatan, Semua Kelurahan				

Kode					Urusan/ Bidang Urusan Pemerintahan Daerah/Program/ Kegiatan	Lokasi	Indikator Kinerja	Target	Pagu Indikatif (Rp.)	Prakiraan Maju (Rp.)
						kab. Tenggarong, Semua Kecamatan, Semua Kelurahan				
						Kab. Mahakam Ulu, Semua Kecamatan, Semua Kelurahan				
2	9	5	1.01	2	Sertifikasi Keamanan Pangan Segar Asal Tumbuhan Lintas Daerah Kabupaten/Kota	Kab. Berau, Semua Kecamatan, Semua Kelurahan	Jumlah sertifikat mutu pangan segar asal tumbuhan	11 Sertifikat	128.898.760	128.898.760
						Kab. Kutai Kartanegara, Semua Kecamatan, Semua Kelurahan				
						Kab. Kutai Barat, Semua Kecamatan, Semua Kelurahan				
						Kab. Kutai Timur, Semua Kecamatan, Semua Kelurahan				
						Kab. Paser, Semua Kecamatan, Semua Kelurahan				
						Kota Balikpapan, Semua Kecamatan, Semua Kelurahan				
						Kota Bontang, Semua Kecamatan, Semua Kelurahan				
						Kota Samarinda, Semua Kecamatan, Semua Kelurahan				
						Kab. Penajam Paser Utara, Semua Kecamatan, Semua Kelurahan				
						kab. Tenggarong, Semua Kecamatan, Semua Kelurahan				
						Kab. Mahakam Ulu, Semua Kecamatan, Semua Kelurahan				
2	9	5	1.01	3	Registrasi Keamanan Pangan Segar Asal Tumbuhan Lintas Daerah Kabupaten/Kota	Kab. Berau, Semua Kecamatan, Semua Kelurahan	Jumlah registrasi keamanan pangan segar asal tumbuhan	6 Registrasi	126.200.000	126.200.000
						Kab. Kutai Kartanegara, Semua Kecamatan, Semua Kelurahan				
						Kab. Kutai Barat, Semua Kecamatan, Semua Kelurahan				
						Kab. Kutai Timur, Semua Kecamatan, Semua Kelurahan				
						Kab. Paser, Semua Kecamatan, Semua Kelurahan				
						Kota Balikpapan, Semua Kecamatan, Semua Kelurahan				
						Kota Bontang, Semua Kecamatan, Semua Kelurahan				
						Kota Samarinda, Semua Kecamatan, Semua Kelurahan				
						Kab. Penajam Paser Utara, Semua Kecamatan, Semua Kelurahan				
						kab. Tenggarong, Semua Kecamatan, Semua Kelurahan				
2	9	5	1.01	4	Rekomendasi Keamanan Pangan Segar Asal Tumbuhan Lintas Daerah Kabupaten/Kota	Kab. Berau, Semua Kecamatan, Semua Kelurahan	Jumlah rekomendasi keamanan pangan segar asal tumbuhan lintas daerah kabupaten/kota	1 Rekomendasi	127.017.199	127.017.199
						Kab. Kutai Kartanegara, Semua Kecamatan, Semua Kelurahan				

Kode					Urusan/ Bidang Urusan Pemerintahan Daerah/Program/ Kegiatan	Lokasi	Indikator Kinerja	Target	Pagu Indikatif (Rp.)	Prakiraan Maju (Rp.)
						Kab. Kutai Barat, Semua Kecamatan, Semua Kelurahan				
						Kab. Kutai Timur, Semua Kecamatan, Semua Kelurahan				
						Kab. Paser, Semua Kecamatan, Semua Kelurahan				
						Kota Balikpapan, Semua Kecamatan, Semua Kelurahan				
						Kota Bontang, Semua Kecamatan, Semua Kelurahan				
						Kota Samarinda, Semua Kecamatan, Semua Kelurahan				
						Kab. Penajam Paser Utara, Semua Kecamatan, Semua Kelurahan				
						kab. Tenggarong, Semua Kecamatan, Semua Kelurahan				
						Kab. Mahakam Ulu, Semua Kecamatan, Semua Kelurahan				
2	9	5	1.01	5	Penyediaan Sarana dan Prasarana Pengujian Mutu dan Keamanan Pangan Segar Asal Tumbuhan	Kab. Berau, Semua Kecamatan, Semua Kelurahan	Jumlah Sarana dan Prasarana Pengujian Mutu dan Keamanan Pangan Segar Asal Tumbuhan	1 unit	332.999.775	332.999.775
						Kab. Kutai Kartanegara, Semua Kecamatan, Semua Kelurahan				
						Kab. Kutai Barat, Semua Kecamatan, Semua Kelurahan				
						Kab. Kutai Timur, Semua Kecamatan, Semua Kelurahan				
						Kab. Paser, Semua Kecamatan, Semua Kelurahan				
						Kota Balikpapan, Semua Kecamatan, Semua Kelurahan				
						Kota Bontang, Semua Kecamatan, Semua Kelurahan				
						Kota Samarinda, Semua Kecamatan, Semua Kelurahan				
						Kab. Penajam Paser Utara, Semua Kecamatan, Semua Kelurahan				
						Kab. Mahakam Ulu, Semua Kecamatan, Semua Kelurahan				
3					URUSAN PEMERINTAHAN PILIHAN					
3	27				URUSAN PEMERINTAHAN BIDANG PERTANIAN				30.250.000.000	30.250.000.000
3	27	2			PROGRAM PENYEDIAAN DAN PENGEMBANGAN SARANA PERTANIAN		1. Jumlah produksi padi ; 2. Jumlah Produksi Tanaman Hortikultura	279681/283592 Ton/Ton	25.533.110.000	25.533.110.000
3	27	002	1.01		<b>Pengawasan Peredaran Sarana Pertanian</b>		<b>Meningkatnya Produktivitas Tanaman Pangan dan Hortikultura</b>	<b>25.8 Ton/Ha</b>	<b>25.533.110.000</b>	<b>25.533.110.000</b>
3	27	2	1.01	1	Pengawasan Sebaran Pupuk, Pestisida, Alsintan, dan Sarana Pendukung Pertanian	Semua Kabupaten/Kota, Semua Kecamatan, Semua Kelurahan	Jumlah alsintan hortikultura yang diadakan	15 Unit	24.093.110.000	24.093.110.000
							Jumlah alsintan tanaman pangan yang diadakan	25 Unit		

Kode					Urusan/ Bidang Urusan Pemerintahan Daerah/Program/ Kegiatan	Lokasi	Indikator Kinerja	Target	Pagu Indikatif (Rp.)	Prakiraan Maju (Rp.)
							Jumlah benih hortikultura yang diadakan	40000 batang		
							Jumlah benih padi yang disediakan	200000 Kg		
							Jumlah herbisida hortikultura yang diadakan	750 Liter		
							Jumlah hormon hortikultura yang diadakan	1000 Kg		
							Jumlah pupuk tanaman pangan yang diadakan	400000 Kg		
3	27	2	1.01	2	Koordinasi dan Sinkronisasi Pengawasan Peredaran Sarana Pertanian	Semua Kabupaten/Kota, Semua Kecamatan, Semua Kelurahan	Jumlah koordinasi dan sinkronisasi sarana hortikultura	10 Laporan	1.440.000.000	1.440.000.000
							Jumlah koordinasi dan sinkronisasi sarana tanaman pangan	9 Laporan		
3	27	3			PROGRAM PENYEDIAAN DAN PENGEMBANGAN PRASARANA PERTANIAN		1. Luas Lahan Kelompok Tani Tanaman Pangan Yang Difasilitasi ; 2. Jumlah Fasilitas Pengembangan Sarana Pertanian Hortikultura	8000/7 Ha/unit	4.716.890.000	4.716.890.000
<b>3</b>	<b>27</b>	<b>003</b>	<b>1.01</b>		<b>Penataan Prasarana Pertanian</b>		<b>Jumlah kel. Tani tanaman pangan dan hortikultura yang menerima bantuan/fasilitasi</b>	<b>231 Kel. Tani</b>	<b>4.716.890.000</b>	<b>4.716.890.000</b>
3	27	3	1.01	1	Perencanaan Pengembangan Prasarana, Kawasan dan Komoditas Pertanian	Semua Kabupaten/Kota, Semua Kecamatan, Semua Kelurahan	Luas pengembangan kawasan hortikultura	110 Ha	1.750.000.000	1.750.000.000
							Luas tanam padi	8000 Ha		
3	27	3	1.01	2	Pengendalian dan Pemanfaatan Prasarana, Kawasan dan Komoditas Pertanian	Semua Kabupaten/Kota, Semua Kecamatan, Semua Kelurahan	Jumlah peserta yang mendapatkan pelatihan penanganan pasca panen, pengolahan hasil dan pemasaran hortikultura	120 Orang	1.235.000.000	1.235.000.000
							Jumlah peserta yang mendapatkan pelatihan penanganan pasca panen, pengolahan hasil dan pemasaran tanaman pangan	60 Orang		
							Jumlah promosi hasil pertanian hortikultura	4 Kali		
							Jumlah promosi hasil pertanian tanaman pangan	3 Kali		
3	27	3	1.01	3	Koordinasi, Sinkronisasi dan Pelaksanaan Pengelolaan Jalan Usaha Tani	Semua Kabupaten/Kota, Semua Kecamatan, Semua Kelurahan	Jumlah koordinasi pengelolaan jalan usaha tani hortikultura	1 Laporan	585.000.000	585.000.000
							Jumlah koordinasi pengelolaan jalan usaha tani tanaman pangan	3 Laporan		
3	27	3	1.01	4	Koordinasi, Sinkronisasi dan Pelaksanaan Pengelolaan Jaringan Irigasi di Tingkat Usaha Tani	Semua Kabupaten/Kota, Semua Kecamatan, Semua Kelurahan	Jumlah koordinasi pengelolaan jaringan irigasi hortikultura	1 Laporan	476.390.000	476.390.000
							Jumlah koordinasi pengelolaan jaringan irigasi tanaman pangan	3 Laporan		

Kode					Urusan/ Bidang Urusan Pemerintahan Daerah/Program/ Kegiatan	Lokasi	Indikator Kinerja	Target	Pagu Indikatif (Rp.)	Prakiraan Maju (Rp.)
3	27	3	1.01	9	Koordinasi, Sinkronisasi dan Penataan Prasarana Pendukung Pertanian Lainnya	Semua Kabupaten/Kota, Semua Kecamatan, Semua Kelurahan	Jumlah koordinasi dan sinkronisasi prasarana hortikultura	1 Laporan	670.500.000	670.500.000
							Jumlah koordinasi dan sinkronisasi prasarana tanaman pangan	3 Laporan		
<b>Unit Organisasi : 2.09.3.27.0.00.01.0000 Dinas Pangan, Tanaman Pangan dan Hortikultura</b>										
<b>Sub Unit Organisasi : 2.09.3.27.0.00.01.0002 UPTD Pengawasan dan Sertifikasi Benih Tanaman Pangan dan Hortikultura</b>										
2					URUSAN PEMERINTAHAN WAJIB YANG TIDAK BERKAITAN DENGAN PELAYANAN DASAR					
2	9				URUSAN PEMERINTAHAN BIDANG PANGAN				1.716.885.052	1.755.347.552
2	9	1			PROGRAM PENUNJANG URUSAN PEMERINTAHAN DAERAH PROVINSI		Skor kepuasan masyarakat terhadap urusan bidang pertanian	81 skor	1.716.885.052	1.755.347.552
<b>2</b>	<b>09</b>	<b>001</b>	<b>1.02</b>		<b>Administrasi Keuangan Perangkat Daerah</b>		<b>Tersedianya Administrasi Keuangan Perangkat Daerah</b>	<b>12 Bulan</b>	<b>154.394.910</b>	<b>154.394.910</b>
2	9	1	1.02	2	Penyediaan Administrasi Pelaksanaan Tugas ASN	Semua Kabupaten/Kota, Semua Kecamatan, Semua Kelurahan	Jumlah bulan penyediaan administrasi pelaksanaan tugas ASN	12 Bulan	154.394.910	154.394.910
<b>2</b>	<b>09</b>	<b>001</b>	<b>1.05</b>		<b>Administrasi Kepegawaian Perangkat Daerah</b>		<b>Meningkatnya Sarana dan Prasarana Pegawai</b>	<b>24 Orang</b>	<b>78.110.000</b>	<b>78.110.000</b>
2	9	1	1.05	5	Monitoring, Evaluasi, dan Penilaian Kinerja Pegawai	Semua Kabupaten/Kota, Semua Kecamatan, Semua Kelurahan	Jumlah Pegawai yang di Evaluasi dan dilakukan Penilaian Kinerja	17 Orang	10.250.000	10.250.000
2	9	1	1.05	11	Bimbingan Teknis Implementasi Peraturan Perundang-Undangan	Semua Kabupaten/Kota, Semua Kecamatan, Semua Kelurahan	Jumlah orang yang mengikuti bimtek	7 Orang	67.860.000	67.860.000
<b>2</b>	<b>09</b>	<b>001</b>	<b>1.06</b>		<b>Administrasi Umum Perangkat Daerah</b>		<b>Tersedianya Administrasi Umum Perangkat Daerah</b>	<b>12 Bulan</b>	<b>353.981.650</b>	<b>388.444.150</b>
2	9	1	1.06	1	Penyediaan Komponen Instalasi Listrik/Penerangan Bangunan Kantor	Semua Kabupaten/Kota, Semua Kecamatan, Semua Kelurahan	Jumlah komponen instalasi listrik yang tersedia	12 Buah	5.537.500	40.000.000
2	9	1	1.06	2	Penyediaan Peralatan dan Perlengkapan Kantor	Semua Kabupaten/Kota, Semua Kecamatan, Semua Kelurahan	Jumlah bulan penyediaan peralatan dan perlengkapan kantor	12 Bulan	41.491.150	41.491.150
2	9	1	1.06	5	Penyediaan Barang Cetak dan Penggandaan	Semua Kabupaten/Kota, Semua Kecamatan, Semua Kelurahan	Jumlah bulan penyediaan barang cetak dan penggandaan	12 Bulan	13.750.000	13.750.000
2	9	1	1.06	6	Penyediaan Bahan Bacaan dan Peraturan Perundang-undangan	Semua Kabupaten/Kota, Semua Kecamatan, Semua Kelurahan	Jumlah bahan bacaan dan peraturan perundang-undangan yang disediakan	12 Buku	10.000.000	10.000.000
2	9	1	1.06	8	Fasilitasi Kunjungan Tamu	Semua Kabupaten/Kota, Semua Kecamatan, Semua Kelurahan	Tersedianya makan / minum tamu	240 Kotak	4.125.000	4.125.000
2	9	1	1.06	9	Penyelenggaraan Rapat Koordinasi dan Konsultasi SKPD	Semua Kabupaten/Kota, Semua Kecamatan, Semua Kelurahan	Jumlah laporan rapat koordinasi dan konsultasi ke dalam daerah dan luar daerah	12 Laporan	188.880.000	188.880.000
2	9	1	1.06	11	Dukungan Pelaksanaan Sistem Pemerintahan Berbasis Elektronik pada SKPD	Semua Kabupaten/Kota, Semua Kecamatan, Semua Kelurahan	Jumlah aplikasi yang dikelola	2 Aplikasi	90.198.000	90.198.000
<b>2</b>	<b>09</b>	<b>001</b>	<b>1.07</b>		<b>Pengadaan Barang Milik Daerah Penunjang Urusan Pemerintah Daerah</b>		<b>Tersedianya Sarana dan Prasarana Penunjang Umum Pemerintah Daerah</b>	<b>31 Unit</b>	<b>53.274.212</b>	<b>53.274.212</b>
2	9	1	1.07	6	Pengadaan Peralatan dan Mesin Lainnya	Semua Kabupaten/Kota, Semua Kecamatan, Semua Kelurahan	Jumlah peralatan dan mesin yang tersedia	31 unit	53.274.212	53.274.212



Kode				Urusan/ Bidang Urusan Pemerintahan Daerah/Program/ Kegiatan	Lokasi	Indikator Kinerja	Target	Pagu Indikatif (Rp.)	Prakiraan Maju (Rp.)	
2	09	001	1.08		<b>Penyediaan Jasa Penunjang Urusan Pemerintahan Daerah</b>		<b>Tersedianya Jasa Penunjang Urusan Pemerintah Daerah</b>	<b>12 Bulan</b>	<b>757.863.080</b>	<b>761.863.080</b>
2	9	1	1.08	1	Penyediaan Jasa Surat Menyurat	Semua Kabupaten/Kota, Semua Kecamatan, Semua Kelurahan	Jumlah surat masuk dan keluar yang dikendalikan	100 Surat	3.000.000	7.000.000
2	9	1	1.08	2	Penyediaan Jasa Komunikasi, Sumber Daya Air dan Listrik	Semua Kabupaten/Kota, Semua Kecamatan, Semua Kelurahan	Jumlah bulan penyediaan jasa komunikasi, sumber daya air dan listrik	12 Bulan	137.820.000	137.820.000
2	9	1	1.08	4	Penyediaan Jasa Pelayanan Umum Kantor	Semua Kabupaten/Kota, Semua Kecamatan, Semua Kelurahan	Jumlah bulan pelaksanaan administrasi perkantoran	12 Bulan	617.043.080	617.043.080
2	09	001	1.09		<b>Pemeliharaan Barang Milik Daerah Penunjang Urusan Pemerintahan Daerah</b>		<b>Terpeliharanya Barang Milik Daerah Penunjang Urusan Pemerintah Daerah</b>	<b>12 Bulan</b>	<b>319.261.200</b>	<b>319.261.200</b>
2	9	1	1.09	2	Penyediaan Jasa Pemeliharaan, Biaya Pemeliharaan, Pajak dan Perizinan Kendaraan Dinas Operasional atau Lapangan	Semua Kabupaten/Kota, Semua Kecamatan, Semua Kelurahan	Jumlah kendaraan dinas operasional atau lapangan yang dipelihara	38 Unit	189.691.200	189.691.200
2	9	1	1.09	6	Pemeliharaan Peralatan dan Mesin Lainnya	Semua Kabupaten/Kota, Semua Kecamatan, Semua Kelurahan	Jumlah bulan pemeliharaan peralatan dan kelengkapan sarana dan prasarana	12 Bulan	89.570.000	89.570.000
2	9	1	1.09	10	Pemeliharaan/Rehabilitasi Sarana dan Prasarana Gedung Kantor atau Bangunan Lainnya	Semua Kabupaten/Kota, Semua Kecamatan, Semua Kelurahan	Jumlah bulan pemeliharaan peralatan dan kelengkapan sarana dan prasarana	12 Bulan	40.000.000	40.000.000
3					URUSAN PEMERINTAHAN PILIHAN					
3	27				URUSAN PEMERINTAHAN BIDANG PERTANIAN				1.283.114.948	1.283.114.948
3	27	2			PROGRAM PENYEDIAAN DAN PENGEMBANGAN SARANA PERTANIAN		Jumlah legalitas tanaman pangan & hortikultura yang terawasi serta jumlah varietas daerah yang diidentifikasi	219 Jumlah	1.283.114.948	1.283.114.948
3	27	002	1.02		<b>Pengawasan Mutu, Penyediaan dan Peredaran Benih Tanaman</b>		<b>Jumlah produsen benih tanaman pangan dan hortikultura diterbitkan sertifikat kompetensi/rekomendasi</b>	<b>77 Sertifikat</b>	<b>1.193.299.348</b>	<b>1.193.299.348</b>
3	27	2	1.02	1	Pengelolaan Penerbitan Sertifikat Benih	Semua Kabupaten/Kota, Semua Kecamatan, Semua Kelurahan	Jumlah sertifikat benih unggul yang diterbitkan	80 Sertifikat	588.506.238	588.506.238
3	27	2	1.02	2	Pengawasan Mutu, Penyediaan dan Peredaran Benih/Bibit Hortikultura	Semua Kabupaten/Kota, Semua Kecamatan, Semua Kelurahan	Jumlah produsen benih hortikultura yang terawasi	30 Produsen Benih	309.671.280	309.671.280
3	27	2	1.02	3	Pengawasan Mutu, Penyediaan dan Peredaran Benih/Bibit Tanaman Pangan	Semua Kabupaten/Kota, Semua Kecamatan, Semua Kelurahan	Jumlah produsen benih tanaman pangan yang terawasi	60 Produsen Benih	295.121.830	295.121.830
3	27	002	1.03		<b>Pengelolaan Sumber Daya Genetik (SDG) Hewan, Tumbuhan, dan Mikro Organisme Kewenangan Provinsi</b>		<b>Jumlah varietas daerah yang diidentifikasi</b>	<b>3 Varietas</b>	<b>89.815.600</b>	<b>89.815.600</b>
3	27	2	1.03	2	Penilaian Kultivar SDG Tumbuhan dan Mikroorganisme	Semua Kabupaten/Kota, Semua Kecamatan, Semua Kelurahan	Uji kebenaran/keunggulan varietas yang dilakukan	3 Kali	89.815.600	89.815.600
<b>Unit Organisasi : 2.09.3.27.0.00.01.0000 Dinas Pangan, Tanaman Pangan dan Hortikultura</b>										
<b>Sub Unit Organisasi : 2.09.3.27.0.00.01.0003 UPTD Proteksi Tanaman Pangan dan Hortikultura</b>										
2					URUSAN PEMERINTAHAN WAJIB YANG TIDAK BERKAITAN DENGAN PELAYANAN DASAR					
2	9				URUSAN PEMERINTAHAN BIDANG PANGAN				3.011.233.554	2.971.233.554
2	9	1			PROGRAM PENUNJANG URUSAN PEMERINTAHAN DAERAH PROVINSI		Skor kepuasan masyarakat terhadap urusan bidang pertanian	81 skor	3.011.233.554	2.971.233.554

Kode				Urusan/ Bidang Urusan Pemerintahan Daerah/Program/ Kegiatan	Lokasi	Indikator Kinerja	Target	Pagu Indikatif (Rp.)	Prakiraan Maju (Rp.)
2	09	001	1.02		<b>Administrasi Keuangan Perangkat Daerah</b>	<b>Tersedianya Administrasi Keuangan Perangkat Daerah</b>	<b>12 Bulan</b>	<b>144.000.000</b>	<b>144.000.000</b>
2	9	1	1.02	2	Penyediaan Administrasi Pelaksanaan Tugas ASN	Jumlah bulan penyediaan administrasi pelaksanaan tugas ASN	12 Bulan	144.000.000	144.000.000
2	09	001	1.05		<b>Administrasi Kepegawaian Perangkat Daerah</b>	<b>Meningkatnya Sarana dan Prasarana Pegawai</b>	<b>125 Orang</b>	<b>150.000.000</b>	<b>150.000.000</b>
2	9	1	1.05	2	Pengadaan Pakaian Dinas Beserta Atribut Kelengkapannya	Jumlah pakaian dan atribut karyawan UPTD PTPH	85 Stell	150.000.000	150.000.000
2	09	001	1.06		<b>Administrasi Umum Perangkat Daerah</b>	<b>Tersedianya Administrasi Umum Perangkat Daerah</b>	<b>12 Bulan</b>	<b>434.000.000</b>	<b>394.000.000</b>
2	9	1	1.06	1	Penyediaan Komponen Instalasi Listrik/Penerangan Bangunan Kantor	Jumlah komponen instalasi listrik yang tersedia (Buah)	50 Buah	40.000.000	-
2	9	1	1.06	2	Penyediaan Peralatan dan Perlengkapan Kantor	Jumlah bulan penyediaan peralatan dan perlengkapan kantor	12 Bulan	50.000.000	50.000.000
2	9	1	1.06	5	Penyediaan Barang Cetakan dan Penggandaan	Jumlah bulan penyediaan barang cetakan dan penggandaan	12 Bulan	25.000.000	25.000.000
2	9	1	1.06	6	Penyediaan Bahan Bacaan dan Peraturan Perundang-undangan	Jumlah bahan bacaan dan peraturan perundang-undangan yang disediakan	12 Buku	11.800.000	11.800.000
2	9	1	1.06	8	Fasilitasi Kunjungan Tamu	Tersedianya makan / minum tamu	12 Bulan	7.200.000	7.200.000
2	9	1	1.06	9	Penyelenggaraan Rapat Koordinasi dan Konsultasi SKPD	Jumlah laporan rapat koordinasi dan konsultasi ke dalam daerah dan luar daerah	12 Laporan	300.000.000	300.000.000
2	09	001	1.07		<b>Pengadaan Barang Milik Daerah Penunjang Urusan Pemerintah Daerah</b>	<b>Tersedianya Sarana dan Prasarana Penunjang Umum Pemerintah Daerah</b>	<b>4 Unit</b>	<b>582.800.000</b>	<b>582.800.000</b>
2	9	1	1.07	6	Pengadaan Peralatan dan Mesin Lainnya	Jumlah peralatan dan mesin yang tersedia	4 Unit	582.800.000	582.800.000
2	09	001	1.08		<b>Penyediaan Jasa Penunjang Urusan Pemerintahan Daerah</b>	<b>Tersedianya Jasa Penunjang Urusan Pemerintah Daerah</b>	<b>12 Bulan</b>	<b>1.407.187.554</b>	<b>1.407.187.554</b>
2	9	1	1.08	1	Penyediaan Jasa Surat Menyurat	Jumlah surat masuk dan keluar yang dikendalikan	50 Surat	5.000.000	5.000.000
2	9	1	1.08	2	Penyediaan Jasa Komunikasi, Sumber Daya Air dan Listrik	Jumlah bulan penyediaan jasa komunikasi, sumber daya air dan listrik	12 Bulan	116.057.834	116.057.834
2	9	1	1.08	4	Penyediaan Jasa Pelayanan Umum Kantor	Jumlah bulan pelaksanaan administrasi perkantoran	12 Bulan	1.286.129.720	1.286.129.720
2	09	001	1.09		<b>Pemeliharaan Barang Milik Daerah Penunjang Urusan Pemerintahan Daerah</b>	<b>Terpeliharanya Barang Milik Daerah Penunjang Urusan Pemerintah Daerah</b>	<b>12 Bulan</b>	<b>293.246.000</b>	<b>293.246.000</b>
2	9	1	1.09	1	Penyediaan Jasa Pemeliharaan, Biaya Pemeliharaan dan Pajak Kendaraan Perorangan Dinas atau Kendaraan Dinas Jabatan	Jumlah kendaraan dinas jabatan yang di pelihara	1 Unit	93.246.000	93.246.000
2	9	1	1.09	9	Pemeliharaan/Rehabilitasi Gedung Kantor dan Bangunan Lainnya	Jumlah gedung kantor yang dipelihara	1 Gedung	200.000.000	200.000.000
3					URUSAN PEMERINTAHAN PILIHAN				
3	27				URUSAN PEMERINTAHAN BIDANG PERTANIAN			1.988.766.446	1.988.766.446

Kode				Urusan/ Bidang Urusan Pemerintahan Daerah/ Program/ Kegiatan	Lokasi	Indikator Kinerja	Target	Pagu Indikatif (Rp.)	Prakiraan Maju (Rp.)	
3	27	2		PROGRAM PENYEDIAAN DAN PENGEMBANGAN SARANA PERTANIAN		Pengawasan Jumlah pestisida dan pupuk	40 Kali	275.000.000	275.000.000	
<b>3</b>	<b>27</b>	<b>002</b>	<b>1.01</b>	<b>Pengawasan Peredaran Sarana Pertanian</b>		<b>Jumlah pupuk dan pestisida yang diawasi</b>	<b>20 Jenis</b>	<b>75.000.000</b>	<b>75.000.000</b>	
3	27	2	1.01	1	Pengawasan Sebaran Pupuk, Pestisida, Alsintan, dan Sarana Pendukung Pertanian	Kab. Kutai Kartanegara, Semua Kecamatan, Semua Kelurahan	Jumlah kios pertanian yang diawasi	30 Kios	75.000.000	75.000.000
						Kab. Kutai Timur, Semua Kecamatan, Semua Kelurahan				
						Kab. Paser, Semua Kecamatan, Semua Kelurahan				
						Kota Balikpapan, Semua Kecamatan, Semua Kelurahan				
						Kota Samarinda, Semua Kecamatan, Semua Kelurahan				
						Kab. Penajam Paser Utara, Semua Kecamatan, Semua Kelurahan				
<b>3</b>	<b>27</b>	<b>002</b>	<b>1.03</b>		<b>Pengelolaan Sumber Daya Genetik (SDG) Hewan, Tumbuhan, dan Mikro Organisme Kewenangan Provinsi</b>		<b>Jumlah pos pelayanan agens hayati (PPAH) yang dikembangkan</b>	<b>37 Kali</b>	<b>200.000.000</b>	<b>200.000.000</b>
3	27	2	1.03	4	Pengembangan dan Pelaksanaan Sistem Manajemen Mutu SDG Tumbuhan dan Mikroorganisme	Kab. Kutai Kartanegara, Semua Kecamatan, Semua Kelurahan	Jumlah agens hayati yang dikembangkan di PPAH	4 Jenis	200.000.000	200.000.000
						Kab. Paser, Semua Kecamatan, Semua Kelurahan				
						Kota Balikpapan, Semua Kecamatan, Semua Kelurahan				
						Kota Samarinda, Semua Kecamatan, Semua Kelurahan				
						Kab. Penajam Paser Utara, Semua Kecamatan, Semua Kelurahan				
3	27	3			PROGRAM PENYEDIAAN DAN PENGEMBANGAN PRASARANA PERTANIAN		Jumlah Bangunan Yang Dibangun/Dipelihara	1 Unit	513.766.446	513.766.446
<b>3</b>	<b>27</b>	<b>003</b>	<b>1.01</b>		<b>Penataan Prasarana Pertanian</b>		<b>Jumlah luasan bangunan LPHP yang dipelihara</b>	<b>10000 M2</b>	<b>513.766.446</b>	<b>513.766.446</b>
3	27	3	1.01	7	Pembangunan dan Pemeliharaan Laboratorium Pertanian	Kota Samarinda, Semua Kecamatan, Semua Kelurahan	Jumlah sarana dan prasarana LPHP yang diadakan	2 Unit	513.766.446	513.766.446
3	27	5			PROGRAM PENGENDALIAN DAN PENANGGULANGAN BENCANA PERTANIAN		Jumlah Bangunan Yang Dibangun/Dipelihara	1 Unit	1.200.000.000	1.200.000.000
<b>3</b>	<b>27</b>	<b>005</b>	<b>1.01</b>		<b>Pengendalian dan Penanggulangan Bencana Pertanian Provinsi</b>		<b>Luas pengendalian OPT dan penanganan DPI</b>	<b>1200 Ha</b>	<b>1.200.000.000</b>	<b>1.200.000.000</b>
3	27	5	1.01	1	Pengendalian Organisme Pengganggu Tumbuhan (OPT) Tanaman Pangan, Hortikultura, dan Perkebunan	Kab. Kutai Kartanegara, Semua Kecamatan, Semua Kelurahan	Gerakan Pengendalian OPT yang dilakukan	15 Kali	1.000.000.000	1.000.000.000
						Kab. Kutai Barat, Semua Kecamatan, Semua Kelurahan				
						Kota Balikpapan, Semua Kecamatan, Semua Kelurahan				
						Kab. Penajam Paser Utara, Semua Kecamatan, Semua Kelurahan				
3	27	5	1.01	2	Penanganan Dampak Perubahan Iklim (DPI) Tanaman Pangan, Hortikultura, dan Perkebunan	Kab. Kutai Kartanegara, Semua Kecamatan, Semua Kelurahan	Jumlah gerakan penanganan dampak perubahan iklim	5 Kali	200.000.000	200.000.000
						Kab. Penajam Paser Utara, Semua Kecamatan, Semua Kelurahan				

Kode	Urusan/ Bidang Urusan Pemerintahan Daerah/Program/ Kegiatan	Lokasi	Indikator Kinerja	Target	Pagu Indikatif (Rp.)	Prakiraan Maju (Rp.)
<b>Unit Organisasi : 2.09.3.27.0.00.01.0000 Dinas Pangan, Tanaman Pangan dan Hortikultura</b>						
<b>Sub Unit Organisasi : 2.09.3.27.0.00.01.0004 UPTD Balai Benih Induk Tanaman Pangan dan Hortikultura</b>						
2						
2	9					
2	9	1			4.345.450.000	5.394.558.147
2	9	1			4.345.450.000	5.394.558.147
2	9	1			4.345.450.000	5.394.558.147
2	09	001	1.02			
2	9	1	1.02	3		
2	09	001	1.05			
2	9	1	1.05	2		
2	9	1	1.05	11		
2	09	001	1.06			
2	9	1	1.06	1		
2	9	1	1.06	3		
2	9	1	1.06	5		
2	9	1	1.06	9		
2	09	001	1.07			
2	9	1	1.07	6		
2	9	1	1.07	10		
2	09	001	1.08			
2	9	1	1.08	1		
2	9	1	1.08	2		
2	9	1	1.08	3		
2	9	1	1.08	4		

Kode				Urusan/ Bidang Urusan Pemerintahan Daerah/Program/ Kegiatan	Lokasi	Indikator Kinerja	Target	Pagu Indikatif (Rp.)	Prakiraan Maju (Rp.)	
2	09	001	1.09		<b>Pemeliharaan Barang Milik Daerah Penunjang Urusan Pemerintahan Daerah</b>		<b>12 Bulan</b>	<b>205.132.400</b>	<b>205.132.400</b>	
2	9	1	1.09	2	Penyediaan Jasa Pemeliharaan, Biaya Pemeliharaan, Pajak dan Perizinan Kendaraan Dinas Operasional atau Lapangan	Semua Kabupaten/Kota, Semua Kecamatan, Semua Kelurahan	Jumlah Kendaraan Dinas Operasional atau Lapangan yang dipelihara	6 Unit	75.149.900	75.149.900
2	9	1	1.09	6	Pemeliharaan Peralatan dan Mesin Lainnya	Semua Kabupaten/Kota, Semua Kecamatan, Semua Kelurahan	Jumlah bulan pemeliharaan peralatan dan kelengkapan sarana dan prasarana	12 Bulan	29.982.500	29.982.500
2	9	1	1.09	9	Pemeliharaan/Rehabilitasi Gedung Kantor dan Bangunan Lainnya	Semua Kabupaten/Kota, Semua Kecamatan, Semua Kelurahan	Jumlah gedung kantor yang dipelihara	1 Unit	100.000.000	100.000.000
3					URUSAN PEMERINTAHAN PILIHAN					
3	27				URUSAN PEMERINTAHAN BIDANG PERTANIAN			1.654.550.000	1.654.550.000	
3	27	2			PROGRAM PENYEDIAAN DAN PENGEMBANGAN SARANA PERTANIAN		1. Persentase Pemenuhan Kebutuhan Benih Sumber TPH yang Bersertifikat ; 2. Jumlah Legalitas Benih TPH yang Terawasi dan Tersertifikasi	82/222 %/Unit	1.654.550.000	1.654.550.000
3	27	002	1.02		<b>Pengawasan Mutu, Penyediaan dan Peredaran Benih Tanaman</b>		<b>Luas lahan yang menggunakan benih bersertifikat</b>	<b>920 Ha</b>	<b>1.654.550.000</b>	<b>1.654.550.000</b>
3	27	2	1.02	2	Pengawasan Mutu, Penyediaan dan Peredaran Benih/Bibit Hortikultura	Semua Kabupaten/Kota, Semua Kecamatan, Semua Kelurahan	Jumlah produksi benih dasar dan pokok tanaman Hortikultura yang bersertifikat	20000 Batang	794.550.000	794.550.000
3	27	2	1.02	3	Pengawasan Mutu, Penyediaan dan Peredaran Benih/Bibit Tanaman Pangan	Semua Kabupaten/Kota, Semua Kecamatan, Semua Kelurahan	Jumlah produksi benih dasar dan pokok tanaman pangan yang bersertifikat	18 Ton	860.000.000	860.000.000
<b>Unit Organisasi : 2.09.3.27.0.00.01.0000 Dinas Pangan, Tanaman Pangan dan Hortikultura</b>										
<b>Sub Unit Organisasi : 2.09.3.27.0.00.01.0005 UPTD Balai Penyuluhan dan Pengembangan Sumber Daya Manusia Pertanian</b>										
2					URUSAN PEMERINTAHAN WAJIB YANG TIDAK BERKAITAN DENGAN PELAYANAN DASAR					
2	9				URUSAN PEMERINTAHAN BIDANG PANGAN			2.306.668.300	2.306.668.300	
2	9	1			PROGRAM PENUNJANG URUSAN PEMERINTAHAN DAERAH PROVINSI		Skor kepuasan masyarakat terhadap urusan bidang pertanian	81 skor	2.306.668.300	2.306.668.300
2	09	001	1.02		<b>Administrasi Keuangan Perangkat Daerah</b>		<b>Tersedianya Administrasi Keuangan Perangkat Daerah</b>	<b>12 Bulan</b>	<b>167.760.000</b>	<b>167.760.000</b>
2	9	1	1.02	2	Penyediaan Administrasi Pelaksanaan Tugas ASN	Semua Kabupaten/Kota, Semua Kecamatan, Semua Kelurahan	Jumlah bulan penyediaan administrasi pelaksanaan tugas ASN	12 Bulan	167.760.000	167.760.000
2	09	001	1.06		<b>Administrasi Umum Perangkat Daerah</b>		<b>Tersedianya Administrasi Umum Perangkat Daerah</b>	<b>12 Bulan</b>	<b>272.897.081</b>	<b>272.897.081</b>
2	9	1	1.06	1	Penyediaan Komponen Instalasi Listrik/Penerangan Bangunan Kantor	Semua Kabupaten/Kota, Semua Kecamatan, Semua Kelurahan	Jumlah komponen instalasi listrik yang tersedia	25 Buah	25.517.081	25.517.081
2	9	1	1.06	9	Penyelenggaraan Rapat Koordinasi dan Konsultasi SKPD	Semua Kabupaten/Kota, Semua Kecamatan, Semua Kelurahan	Jumlah kegiatan rapat koordinasi dan konsultasi ke dalam daerah dan luar daerah	5 Kegiatan	247.380.000	247.380.000
							Rapat-rapat kordinasi dan konsultasi dalam dan luar daerah	12 Bulan		

Kode				Urusan/ Bidang Urusan Pemerintahan Daerah/Program/ Kegiatan	Lokasi	Indikator Kinerja	Target	Pagu Indikatif (Rp.)	Prakiraan Maju (Rp.)	
2	09	001	1.07		<b>Pengadaan Barang Milik Daerah Penunjang Urusan Pemerintah Daerah</b>		<b>Tersedianya Sarana dan Prasarana Penunjang Umum Pemerintah Daerah</b>	<b>5 Unit</b>	<b>390.097.400</b>	<b>390.097.400</b>
2	9	1	1.07	11	Pengadaan Sarana dan Prasarana Pendukung Gedung Kantor atau Bangunan Lainnya	Semua Kabupaten/Kota, Semua Kecamatan, Semua Kelurahan	Jumlah Penyediaan Peralatan dan Kelengkapan Sarana dan Prasarana	5 Unit	390.097.400	390.097.400
2	09	001	1.08		<b>Penyediaan Jasa Penunjang Urusan Pemerintahan Daerah</b>		<b>Tersedianya Jasa Penunjang Urusan Pemerintah Daerah</b>	<b>12 Bulan</b>	<b>1.439.313.819</b>	<b>1.439.313.819</b>
2	9	1	1.08	1	Penyediaan Jasa Surat Menyurat	Semua Kabupaten/Kota, Semua Kecamatan, Semua Kelurahan	Jumlah surat masuk dan keluar yang dikendalikan	12 Surat	13.846.243	13.846.243
2	9	1	1.08	2	Penyediaan Jasa Komunikasi, Sumber Daya Air dan Listrik	Semua Kabupaten/Kota, Semua Kecamatan, Semua Kelurahan	Jumlah bulan penyediaan jasa komunikasi, sumber daya air dan listrik	12 Bulan	139.040.494	139.040.494
2	9	1	1.08	3	Penyediaan Jasa Peralatan dan Perlengkapan Kantor	Semua Kabupaten/Kota, Semua Kecamatan, Semua Kelurahan	Jumlah bulan penyediaan jasa peralatan dan perlengkapan kantor	12 Bulan	210.000.700	210.000.700
2	9	1	1.08	4	Penyediaan Jasa Pelayanan Umum Kantor	Semua Kabupaten/Kota, Semua Kecamatan, Semua Kelurahan	Jumlah bulan pelaksanaan administrasi perkantoran	12 Bulan	1.076.426.382	1.076.426.382
2	09	001	1.09		<b>Pemeliharaan Barang Milik Daerah Penunjang Urusan Pemerintahan Daerah</b>		<b>Terpeliharanya Barang Milik Daerah Penunjang Urusan Pemerintah Daerah</b>	<b>12 Bulan</b>	<b>36.600.000</b>	<b>36.600.000</b>
2	9	1	1.09	1	Penyediaan Jasa Pemeliharaan, Biaya Pemeliharaan dan Pajak Kendaraan Perorangan Dinas atau Kendaraan Dinas Jabatan	Semua Kabupaten/Kota, Semua Kecamatan, Semua Kelurahan	Jumlah kendaraan dinas operasional atau lapangan yang dipelihara	7 Unit	36.600.000	36.600.000
3					URUSAN PEMERINTAHAN PILIHAN					
3	27				URUSAN PEMERINTAHAN BIDANG PERTANIAN				3.693.331.700	3.693.331.700
3	27	7			PROGRAM PENYULUHAN PERTANIAN		1. Jumlah Aparatur, Non Aparatur yang di bina ; 2. Jumlah Kelembagaan Petani berbasis Koorporasi yang dibina	330/4 Orang/Lembaga	3.693.331.700	3.693.331.700
3	27	007	1.01		<b>Pengembangan Ketenagaan Penyuluhan Pertanian</b>		<b>Jumlah penyuluh yang mendapat pembinaan dan diklat</b>	<b>486 Orang</b>	<b>1.476.182.950</b>	<b>1.476.182.950</b>
3	27	7	1.01	1	Pengembangan Kompetensi Penyuluh Pertanian ASN	Semua Kabupaten/Kota, Semua Kecamatan, Semua Kelurahan	Jumlah penyuluh yang di bina	366 Orang	1.476.182.950	1.476.182.950
							Jumlah penyuluh yang mengikuti diklat	120 Orang		
3	27	007	1.02		<b>Pengembangan Penerapan Penyuluhan Pertanian</b>		<b>Jumlah petani yang menerapkan teknologi pertanian</b>	<b>210 Orang</b>	<b>1.916.748.750</b>	<b>1.916.748.750</b>
3	27	7	1.02	1	Diseminasi Informasi Teknis, Sosial, Ekonomi dan Inovasi Pertanian	Semua Kabupaten/Kota, Semua Kecamatan, Semua Kelurahan	Jumlah informasi pertanian tersampaikan	4 Kali	887.948.750	887.948.750
3	27	7	1.02	2	Pelaksanaan Penyuluhan dan Pemberdayaan Petani	Semua Kabupaten/Kota, Semua Kecamatan, Semua Kelurahan	Jumlah petani yang mengikuti bimtek	210 Orang	1.028.800.000	1.028.800.000
3	27	007	1.03		<b>Pengembangan Kapasitas Kelembagaan Ekonomi Petani Berbasis Kawasan</b>		<b>Jumlah kelembagaan dan sekolah lapang yang dilaksanakan</b>	<b>6 Unit</b>	<b>300.400.000</b>	<b>300.400.000</b>
3	27	7	1.03	1	Pembentukan dan Penguatan Kelembagaan Koorporasi Petani	Semua Kabupaten/Kota, Semua Kecamatan, Semua Kelurahan	Jumlah kelembagaan korporasi yang terbentuk	1 Unit	50.400.000	50.400.000
3	27	7	1.03	4	Pembentukan dan Penyelenggaraan Sekolah Lapang Kelompok Tani	Semua Kabupaten/Kota, Semua Kecamatan, Semua Kelurahan	Jumlah petani yang mengikuti sekolah lapang	100 Orang	250.000.000	250.000.000



Kode				Urusan/ Bidang Urusan Pemerintahan Daerah/Program/ Kegiatan	Lokasi	Indikator Kinerja	Target	Pagu Indikatif (Rp.)	Prakiraan Maju (Rp.)	
<b>Unit Organisasi : 2.11.0.00.0.00.01.0000 Dinas Lingkungan Hidup</b>										
<b>Sub Unit Organisasi : 2.11.0.00.0.00.01.0000 Dinas Lingkungan Hidup</b>										
2					URUSAN PEMERINTAHAN WAJIB YANG TIDAK BERKAITAN DENGAN PELAYANAN DASAR					
2	11				URUSAN PEMERINTAHAN BIDANG LINGKUNGAN HIDUP			38.714.900.000	30.953.620.000	
2	11	1			PROGRAM PENUNJANG URUSAN PEMERINTAHAN DAERAH PROVINSI		Skor Kepuasan Terhadap Pelayanan Urusan Bidang Lingkungan Hidup	83 Indeks	21.482.165.000	19.083.135.000
<b>2</b>	<b>11</b>	<b>001</b>	<b>1.01</b>		<b>Perencanaan, Penganggaran, dan Evaluasi Kinerja Perangkat Daerah</b>		<b>Persentase perencanaan, penganggaran, evaluasi dan Pelaporan yang diselesaikan</b>	<b>100%</b>	<b>1.000.000.000</b>	<b>1.050.000.000</b>
2	11	1	1.01	1	Penyusunan Dokumen Perencanaan Perangkat Daerah	Semua Kabupaten/Kota, Semua Kecamatan, Semua Kelurahan	Jumlah dokumen perencanaan	5 Dokumen	400.000.000	400.000.000
2	11	1	1.01	2	Koordinasi dan Penyusunan Dokumen RKA-SKPD	Semua Kabupaten/Kota, Semua Kecamatan, Semua Kelurahan	Jumlah dokumen RKA sub kegiatan SKPD	56 Dokumen	60.000.000	60.000.000
2	11	1	1.01	3	Koordinasi dan Penyusunan Dokumen Perubahan RKA-SKPD	Semua Kabupaten/Kota, Semua Kecamatan, Semua Kelurahan	Jumlah dokumen RKA Perubahan SKPD	1 Dokumen	40.000.000	40.000.000
2	11	1	1.01	4	Koordinasi dan Penyusunan DPA-SKPD	Semua Kabupaten/Kota, Semua Kecamatan, Semua Kelurahan	Jumlah dokumen DPA sub kegiatan SKPD	56 Dokumen	60.000.000	60.000.000
2	11	1	1.01	5	Koordinasi dan Penyusunan Perubahan DPA-SKPD	Semua Kabupaten/Kota, Semua Kecamatan, Semua Kelurahan	Jumlah dokumen DPA Perubahan SKPD	1 Dokumen	40.000.000	40.000.000
2	11	1	1.01	6	Koordinasi dan Penyusunan Laporan Capaian Kinerja dan Ikhtisar Realisasi Kinerja SKPD	Semua Kabupaten/Kota, Semua Kecamatan, Semua Kelurahan	Jumlah laporan capaian kinerja SKPD	4 Laporan	300.000.000	350.000.000
2	11	1	1.01	7	Evaluasi Kinerja Perangkat Daerah	Semua Kabupaten/Kota, Semua Kecamatan, Semua Kelurahan	Jumlah kegiatan evaluasi kinerja perangkat daerah	12 Kali	100.000.000	100.000.000
<b>2</b>	<b>11</b>	<b>001</b>	<b>1.02</b>		<b>Administrasi Keuangan Perangkat Daerah</b>		<b>Persentase penatausahaan keuangan</b>	<b>100 Persen</b>	<b>14.139.096.460</b>	<b>13.406.795.000</b>
2	11	1	1.02	1	Penyediaan Gaji dan Tunjangan ASN	Semua Kabupaten/Kota, Semua Kecamatan, Semua Kelurahan	Jumlah kegiatan pembayaran gaji dan tunjangan	12 Kegiatan	13.130.286.460	12.225.035.000
							jumlah kegiatan pembayaran JKK kegiatan	12 Kegiatan		
							jumlah kegiatan pembayaran JKM	12 Kegiatan		
							jumlah kegiatan pembayaran TPP	12 Kegiatan		
2	11	1	1.02	2	Penyediaan Administrasi Pelaksanaan Tugas ASN	Semua Kabupaten/Kota, Semua Kecamatan, Semua Kelurahan	Jumlah dokumen SPJ keuangan yang diverifikasi (GU dan LS)	24 Dokumen	1.008.810.000	1.181.760.000
							Jumlah kegiatan administrasi pelaksanaan tugas ASN	12 Kegiatan		
							Jumlah kegiatan pembayaran gaji tenaga kontrak kegiatan	12 Kegiatan		
<b>2</b>	<b>11</b>	<b>001</b>	<b>1.05</b>		<b>Administrasi Kepegawaian Perangkat Daerah</b>		<b>Persentase Pegawai yang mendapatkan pelayanan kepegawaian</b>	<b>100 Persen</b>	<b>432.385.000</b>	<b>438.385.000</b>
2	11	1	1.05	2	Pengadaan Pakaian Dinas Beserta Atribut Kelengkapannya	Semua Kabupaten/Kota, Semua Kecamatan, Semua Kelurahan	Jumlah Pakaian	106 Stel	132.385.000	120.385.000
2	11	1	1.05	9	Pendidikan dan Pelatihan Pegawai Berdasarkan Tugas dan Fungsi	Semua Kabupaten/Kota, Semua Kecamatan, Semua Kelurahan	Jumlah Pegawai yang Mengikuti Pendidikan dan Pelatihan Formal	40 Pegawai	300.000.000	318.000.000
<b>2</b>	<b>11</b>	<b>001</b>	<b>1.06</b>		<b>Administrasi Umum Perangkat Daerah</b>		<b>Persentase pelaksanaan administasi umum</b>	<b>100 Persen</b>	<b>1.490.600.000</b>	<b>1.555.250.000</b>

Kode					Urusan/ Bidang Urusan Pemerintahan Daerah/Program/ Kegiatan	Lokasi	Indikator Kinerja	Target	Pagu Indikatif (Rp.)	Prakiraan Maju (Rp.)
2	11	1	1.06	2	Penyediaan Peralatan dan Perlengkapan Kantor	Semua Kabupaten/Kota, Semua Kecamatan, Semua Kelurahan	Jumlah Perlengkapan Kantor	50 Jenis	135.350.000	200.000.000
2	11	1	1.06	5	Penyediaan Barang Cetak dan Penggandaan	Semua Kabupaten/Kota, Semua Kecamatan, Semua Kelurahan	Jumlah Cetak	10 Cetak	96.250.000	96.250.000
							Jumlah Fotocopy	33000 Fotocopy		
							Jumlah Penjilidan	50 Jilid		
2	11	1	1.06	6	Penyediaan Bahan Bacaan dan Peraturan Perundang-undangan	Semua Kabupaten/Kota, Semua Kecamatan, Semua Kelurahan	Jumlah Jenis Bahan Bacaan dan Peraturan Perundang-undangan	10 Jenis	9.000.000	9.000.000
2	11	1	1.06	9	Penyelenggaraan Rapat Koordinasi dan Konsultasi SKPD	Semua Kabupaten/Kota, Semua Kecamatan, Semua Kelurahan	Jumlah Koordinasi dan Konsultasi	100 Kali	1.250.000.000	1.250.000.000
<b>2</b>	<b>11</b>	<b>001</b>	<b>1.07</b>		<b>Pengadaan Barang Milik Daerah Penunjang Urusan Pemerintah Daerah</b>		<b>Persentase barang milik daerah yang diadakan</b>	<b>100 Persen</b>	<b>1.063.615.000</b>	<b>1.612.705.000</b>
2	11	1	1.07	5	Pengadaan Mebel	Semua Kabupaten/Kota, Semua Kecamatan, Semua Kelurahan	Jumlah Mebel	10 Unit	70.000.000	262.705.000
2	11	1	1.07	10	Pengadaan Sarana dan Prasarana Gedung Kantor atau Bangunan Lainnya	Semua Kabupaten/Kota, Semua Kecamatan, Semua Kelurahan	Jumlah Jenis Perlengkapan Kantor	9 Unit	428.705.000	350.000.000
2	11	1	1.07	11	Pengadaan Sarana dan Prasarana Pendukung Gedung Kantor atau Bangunan Lainnya	Semua Kabupaten/Kota, Semua Kecamatan, Semua Kelurahan	Jumlah Pengadaan Sarana dan Prasarana	10 Jenis	564.910.000	1.000.000.000
<b>2</b>	<b>11</b>	<b>001</b>	<b>1.08</b>		<b>Penyediaan Jasa Penunjang Urusan Pemerintahan Daerah</b>		<b>Persentase pelayanan jasa kantor</b>	<b>100 Persen</b>	<b>2.881.468.540</b>	<b>500.000.000</b>
2	11	1	1.08	2	Penyediaan Jasa Komunikasi, Sumber Daya Air dan Listrik	Semua Kabupaten/Kota, Semua Kecamatan, Semua Kelurahan	Jumlah Layanan Jasa Komunikasi, Sumber Daya Air, dan Listrik	4 Layanan	500.000.000	500.000.000
2	11	1	1.08	4	Penyediaan Jasa Pelayanan Umum Kantor	Semua Kabupaten/Kota, Semua Kecamatan, Semua Kelurahan	Jumlah Kegiatan Jasa Kebersihan Kantor	1 Laporan	2.381.468.540	-
							Jumlah Kegiatan Jasa Teknis Administrasi Kantor	1 Kegiatan		
<b>2</b>	<b>11</b>	<b>001</b>	<b>1.09</b>		<b>Pemeliharaan Barang Milik Daerah Penunjang Urusan Pemerintahan Daerah</b>		<b>persentase pemeliharaan barang milik daerah</b>	<b>100 Persen</b>	<b>475.000.000</b>	<b>520.000.000</b>
2	11	1	1.09	1	Penyediaan Jasa Pemeliharaan, Biaya Pemeliharaan dan Pajak Kendaraan Perorangan Dinas atau Kendaraan Dinas Jabatan	Semua Kabupaten/Kota, Semua Kecamatan, Semua Kelurahan	Jumlah Kendaraan	31 Kendaraan	320.000.000	320.000.000
2	11	1	1.09	6	Pemeliharaan Peralatan dan Mesin Lainnya	Semua Kabupaten/Kota, Semua Kecamatan, Semua Kelurahan	Jumlah jenis Perlengkapan Gedung Kantor	54 Jenis	155.000.000	200.000.000
2	11	2			PROGRAM PERENCANAAN LINGKUNGAN HIDUP		Persentase kebijakan lingkungan hidup yang direkomendasikan ke dalam dokumen perencanaan pembangunan dan wilayah	100%	1.321.900.000	1.330.000.000
<b>2</b>	<b>11</b>	<b>002</b>	<b>1.01</b>		<b>Rencana Perlindungan dan Pengelolaan Lingkungan Hidup (RPPLH) Provinsi</b>		<b>Persentase pelaksanaan dokumen perencanaan LH</b>	<b>100 Persen</b>	<b>444.000.000</b>	<b>475.000.000</b>
2	11	2	1.01	1	Penyusunan dan Penetapan RPPLH Provinsi	Semua Kabupaten/Kota, Semua Kecamatan, Semua Kelurahan	Jumlah Dokumen RPPLH provinsi	1 Dokumen	219.000.000	245.000.000
							Jumlah kab/kota yang dibina Penyusunan Dokumen RPPLHnya	10 Kab/Kota		
2	11	2	1.01	2	Pengendalian Pelaksanaan RPPLH Provinsi	Semua Kabupaten/Kota, Semua Kecamatan, Semua Kelurahan	Jumlah dokumen RPPLH kab/kota yang dilakukan verifikasi	7 Dokumen	225.000.000	230.000.000
							Jumlah laporan pencapaian IKLH dalam RPPLH Provinsi	1 Laporan		



Kode				Urusan/ Bidang Urusan Pemerintahan Daerah/Program/ Kegiatan	Lokasi	Indikator Kinerja	Target	Pagu Indikatif (Rp.)	Prakiraan Maju (Rp.)	
2	11	002	1.02		<b>Penyelenggaraan Kajian Lingkungan Hidup Strategis (KLHS) Provinsi</b>		<b>Presentase penyelenggaraan dokumen perencanaan Lingkungan Hidup Strategis</b>	<b>100 Persen</b>	<b>877.900.000</b>	<b>855.000.000</b>
2	11	2	1.02	1	Pembuatan dan Pelaksanaan KLHS Rencana Tata Ruang	Semua Kabupaten/Kota, Semua Kecamatan, Semua Kelurahan	Jumlah dokumen KLHS RTRW Kab/Kota Beserta Rencana Rincinya yang dilakukan validasi	5 Dokumen	357.900.000	375.000.000
							umlah Dokumen KLHS RTRW Provinsi Beserta Rencana Rincinya/reviu/kajian DDDT	1 Dokumen		
2	11	2	1.02	2	Pembuatan dan Pelaksanaan KLHS RPJPD/RPJMD	Semua Kabupaten/Kota, Semua Kecamatan, Semua Kelurahan	Jumlah Dokumen KLHS RPJMD Provinsi/reviu/ kajian DDDT/IELH	1 Dokumen	450.000.000	400.000.000
							Jumlah dokumen KLHS RPJMD RTRW Kab/Kota yang dilakukan validasi	5 Dokumen		
2	11	2	1.02	3	Pembuatan dan Pelaksanaan KLHS untuk Zonasi Wilayah Pesisir dan Pulau-Pulau Kecil	Semua Kabupaten/Kota, Semua Kecamatan, Semua Kelurahan	Jumlah kab/kota yang dilakukan sosialisasi dan pembinaan Hasil KLHS RZWP3K	10 Kab/Kota	45.000.000	50.000.000
							umlah Dokumen KLHS RZWP3K Provinsi/Reviu	1 Dokumen		
2	11	2	1.02	4	Pembuatan dan Pelaksanaan KLHS untuk KRP yang Berpotensi Menimbulkan Dampak/Resiko Lingkungan Hidup	Semua Kabupaten/Kota, Semua Kecamatan, Semua Kelurahan	Jumlah Dokumen KLHS/KRP Kab/Kota yang divalidasi	1 Dokumen	25.000.000	30.000.000
							Jumlah Dokumen KLHS/KRP Provinsi	1 Dokumen		
							Pembuatan buku peraturan terkait penyusunan KLHS	1 Dokumen		
2	11	3			PROGRAM PENGENDALIAN PENCEMARAN DAN/ATAU KERUSAKAN LINGKUNGAN HIDUP		1. Indeks Kualitas Air Sungai (IKA) ; 2. Indeks Kualitas Udara (IKU) ; 3 Indeks Kualitas Lahan (IKL) ; 4 Indeks kualitas air laut (IKAL)	53,80/89,16/79,86/83,6 1 Indeks/Indeks	6.807.500.000	4.050.485.000
2	11	003	1.01		<b>Pencegahan Pencemaran dan/atau Kerusakan Lingkungan Hidup</b>		<b>Jumlah Koordinasi, Sinkronisasi dan Pelaksanaan Penilaian/ Pemeriksaan Dokumen Lingkungan Hidup serta Penerbitan Izin Lingkungan/Persetujuan Lingkungan/ perijinan berusaha/persetujuan pemerintah sesuai dengan NSPK (Norma, Standar, Prosedur dan Kriteria)</b>	<b>42 Sinkronisasi</b>	<b>1.457.500.000</b>	<b>825.000.000</b>
2	11	3	1.01	1	Koordinasi, Sinkronisasi dan Pelaksanaan Pencegahan Pencemaran Lingkungan Hidup Dilaksanakan terhadap Media Tanah, Air, Udara, dan Laut	Semua Kabupaten/Kota, Semua Kecamatan, Semua Kelurahan	Jumlah dokumen lingkungan yang diterbitkan Rekomendasi Izin Lingkungan/persetujuan lingkungan/perizinan berusaha/persetujuan pemerintah	25 Dokumen	742.500.000	825.000.000
							Jumlah Komisi Penilai Amdal /Tim uji kelayakan/tata	10 KPA		

Kode					Urusan/ Bidang Urusan Pemerintahan Daerah/Program/ Kegiatan	Lokasi	Indikator Kinerja	Target	Pagu Indikatif (Rp.)	Prakiraan Maju (Rp.)
							laksana uji kelayakan Kab/Kota yang dibina dan diawasi			
							Jumlah KPA (Komisi Penilai Amdal)/Tim uji kelayakan/ tata laksana uji kelayakan Kab/Kota yang diterbitkan rekomendasi lisensinya	0 KPA		
							Jumlah pelaku usaha dan/atau kegiatan yang dilakukan pembinaan izin lingkungan/ persetujuan lingkungan/ perizinan berusaha/ persetujuan pemerintah	10 Usaha		
2	11	3	1.01	2	Koordinasi, Sinkronisasi dan Pelaksanaan Pengendalian Emisi Gas Rumah Kaca, Mitigasi dan Adaptasi Perubahan Iklim	Semua Kabupaten/Kota, Semua Kecamatan, Semua Kelurahan	Jumlah Bimtek/diklat pengembangan kapasitas kelembagaan dan SDM dalam penyelenggaraan sistem MRV	2 Kali	715.000.000	-
							Jumlah kab/kota yang dilakukan koordinasi, sinkronisasi dan pelaksanaan pengendalian Emisi Gas Rumah Kaca, Mitigasi dan Adaptasi Perubahan Iklim	10 kab/kota		
							Jumlah sistem informasi dan infrastruktur MRV yang terbangun dan beroperasi	1 Sistem		
<b>2</b>	<b>11</b>	<b>003</b>	<b>1.02</b>		<b>Penanggulangan Pencemaran dan/atau Kerusakan Lingkungan Hidup</b>		<b>Indeks Pencemaran (Status Mutu Air)</b>	<b>8 Tercemar Sedang</b>	<b>3.300.000.000</b>	<b>2.775.485.000</b>
2	11	3	1.02	1	Pemberian Informasi Peringatan Pencemaran dan/atau Kerusakan Lingkungan Hidup pada Masyarakat	Semua Kabupaten/Kota, Semua Kecamatan, Semua Kelurahan	Jumlah pemantauan untuk perhitungan Indeks Kualitas Air (IKA)	54 Titik Pantau	2.100.000.000	1.775.485.000
							Jumlah pemantauan untuk perhitungan Indeks Kualitas Air Laut (IKAL)	52 Titik Pantau		
							Jumlah pemantauan untuk perhitungan Indeks Kualitas Udara (IKU)	80 Titik Pantau		
2	11	3	1.02	2	Pengisolasian Pencemaran dan/atau Kerusakan Lingkungan Hidup	Semua Kabupaten/Kota, Semua Kecamatan, Semua Kelurahan	Jumlah sumber pencemaran yang dilakukan pengisolasian	200 Titik	1.200.000.000	1.000.000.000
<b>2</b>	<b>11</b>	<b>003</b>	<b>1.03</b>		<b>Pemulihan Pencemaran dan/atau Kerusakan Lingkungan Hidup</b>		<b>Persentase pemulihan lingkungan</b>	<b>47.64 Persen</b>	<b>2.050.000.000</b>	<b>450.000.000</b>
2	11	3	1.03	2	Koordinasi dan Sinkronisasi Pembersihan Unsur Pencemar	Semua Kabupaten/Kota, Semua Kecamatan, Semua Kelurahan	umlah koordinasi pelaksanaan pembersihan unsur pencemar	10 koordinasi	120.000.000	150.000.000
2	11	3	1.03	3	Koordinasi, Sinkronisasi dan Pelaksanaan Remediasi	Semua Kabupaten/Kota, Semua Kecamatan, Semua Kelurahan	Luas lahan terkontaminasi yang diinventarisasi dan diidentifikasi	2 Ha	100.000.000	100.000.000
2	11	3	1.03	4	Koordinasi, Sinkronisasi dan Pelaksanaan Rehabilitasi	Semua Kabupaten/Kota, Semua Kecamatan, Semua Kelurahan	Luas lahan reklamasi, revegetasi, lahan terbuka dan kerusakan lahan yang diinventarisasi	6000 Ha	200.000.000	200.000.000

Kode					Urusan/ Bidang Urusan Pemerintahan Daerah/Program/ Kegiatan	Lokasi	Indikator Kinerja	Target	Pagu Indikatif (Rp.)	Prakiraan Maju (Rp.)
2	11	3	1.03	5	Koordinasi, Sinkronisasi dan Pelaksanaan Restorasi	Semua Kabupaten/Kota, Semua Kecamatan, Semua Kelurahan	Jumlah Danau yang dikoordinasikan dan disinkronisasikan	1 Danau Cascade	1.630.000.000	-
2	11	4			PROGRAM PENGELOLAAN KEANEKARAGAMAN HAYATI (KEHATI)		Presentase Perangkat (Dokumen dan Sistem) Keanekaragaman Hayati Daerah yang Terintegrasi ke dalam Perencanaan Pembangunan Wilayah (RTRW beserta Rencana Rinci, RPJMD dan RPJPD	100%	899.588.540	600.000.000
2	11	004	1.01		<b>Pengelolaan Keanekaragaman Hayati Provinsi</b>		<b>Presentase tata kelola KEHATI daerah PProvinsi meliputi dokumen dan sistem yang dimanfaatkan untuk pengukuran kinerja dan pengambilan kebijakan</b>	<b>100 Persen</b>	<b>899.588.540</b>	<b>600.000.000</b>
2	11	4	1.01	1	Penyusunan dan Penetapan Rencana Pengelolaan Keanekaragaman Hayati	Semua Kabupaten/Kota, Semua Kecamatan, Semua Kelurahan	Jumlah dokumen Profil KEHATI Provinsi	1 Dokumen	400.000.000	100.000.000
							Jumlah Sistem Informasi dan Pengelolaan database Kehati	1 Sistem		
2	11	4	1.01	2	Pengelolaan Taman Keanekaragaman Hayati di Luar Kawasan Hutan	Semua Kabupaten/Kota, Semua Kecamatan, Semua Kelurahan	Jumlah taman kehati di luar kawasan hutan yang dilakukan pembinaan dan pemantauan	1 Taman Kehati	100.000.000	100.000.000
2	11	4	1.01	4	Pengelolaan Ruang Terbuka Hijau (RTH)	Semua Kabupaten/Kota, Semua Kecamatan, Semua Kelurahan	Jumlah kab/kota yang dilakukan pembinaan dan pemantauan terkait Ruang terbuka Hijau (RTH)	10 Kab/Kota	50.000.000	50.000.000
2	11	4	1.01	5	Pengelolaan Taman Keanekaragaman Hayati Lainnya	Semua Kabupaten/Kota, Semua Kecamatan, Semua Kelurahan	Jumlah kab/kota yang dilakukan pembinaan dan pemantauan terhadap Taman Kehati dan/atau kawasan bernilai penting lainnya	10 Kab/Kota	250.000.000	250.000.000
2	11	4	1.01	6	Pengembangan Kapasitas Kelembagaan dan SDM dalam Pengelolaan Keanekaragaman Hayati	Semua Kabupaten/Kota, Semua Kecamatan, Semua Kelurahan	Jumlah kegiatan bimtek/diklat pengembangan kapasitas dalam pengelolaan kehati	2 Bimtek/diklat	99.588.540	100.000.000
2	11	5			PROGRAM PENGENDALIAN BAHAN BERBAHAYA DAN BERACUN (B3) DAN LIMBAH BAHAN BERBAHAYA DAN BERACUN (LIMBAH B3)		1. Persentase Pengurangan penggunaan B3 (dari penggunaan merkuri tahun sebelumnya); 2. Persentase limbah B3 yang dikumpulkan oleh pengumpul limbah (dari total limbah B3 yang dihasilkan)	6/45 %/%	529.500.000	575.000.000
2	11	005	1.01		<b>Pengumpulan Limbah B3 Lintas Daerah Kabupaten/Kota dalam 1 (satu) Daerah Provinsi</b>		<b>Jumlah pengumpulan limbah B3 sesuai peraturan oleh pelaku usaha</b>	<b>23 Usaha</b>	<b>529.500.000</b>	<b>575.000.000</b>
2	11	5	1.01	1	Fasilitasi Pemenuhan Komitmen Izin Pengumpulan Limbah B3 Dilaksanakan melalui Sistem Pelayanan Perizinan Berusaha Terintegrasi Secara Elektronik	Semua Kabupaten/Kota, Semua Kecamatan, Semua Kelurahan	Jumlah dokumen program kedaruratan pengelolaan limbah B3	0 Dokumen	334.500.000	350.000.000
							Jumlah inventarisasi pengelolaan limbah B3 yang dikelola sesuai dengan	20 Usaha/Kegiatan		

Kode					Urusan/ Bidang Urusan Pemerintahan Daerah/Program/ Kegiatan	Lokasi	Indikator Kinerja	Target	Pagu Indikatif (Rp.)	Prakiraan Maju (Rp.)
							peraturan dan perundangundangan yang berlaku			
							Jumlah pembinaan penyusunan dokumen program kedaruratan pengelolaan limbah B3 yang telah disusun oleh pelaku usaha dan kegiatan	10 Dokumen		
							Jumlah rekomendasi pemenuhan komitmen pengumpulan Limbah B3 Skala Provinsi	1 Rekomendasi		
							Jumlah sosialisasi pengurangan dan/atau penghapusan merkuri	1 Sosialisasi		
2	11	5	1.01	2	Koordinasi dan Sinkronisasi Pengelolaan Limbah B3 dengan Pemerintah Pusat dalam rangka Pengangkutan, Pemanfaatan, Pengolahan, dan/atau Penimbunan	Semua Kabupaten/Kota, Semua Kecamatan, Semua Kelurahan	Jumlah fasilitas pendukung insenerator	0 Fasilitas	195.000.000	225.000.000
							Jumlah kajian (DED, FS, AMDAL, Perencanaan Bangunan untuk insenerator)	1 Kajian		
							Jumlah koordinasi dan sinkronisasi pembangunan pusat pengelolaan Limbah B3	3 Koordinasi		
							Jumlah laporan koordinasi dan sinronisasi pengelolaan limbah B3	1 Laporan		
2	11	6			PROGRAM PEMBINAAN DAN PENGAWASAN TERHADAP IZIN LINGKUNGAN DAN IZIN PERLINDUNGAN DAN PENGELOLAAN LINGKUNGAN HIDUP (PPLH)		Persentase ketaatan usaha dan atau kegiatan terhadap peraturan lingkungan hidup yang diawasi	100%	1.115.000.000	1.050.000.000
<b>2</b>	<b>11</b>	<b>006</b>	<b>1.01</b>		<b>Pembinaan dan Pengawasan Izin Lingkungan dan Izin PPLH yang diterbitkan oleh Pemerintah Daerah Provinsi</b>		<b>Jumlah laporan kegiatan usaha dan atau kegiatan yang telah dilakukan pengawasan dan pembinaan</b>	<b>4 Laporan</b>	<b>1.115.000.000</b>	<b>1.050.000.000</b>
2	11	6	1.01	1	Fasilitasi Pemenuhan Ketentuan dan Kewajiban Izin Lingkungan dan/atau Izin PPLH	Semua Kabupaten/Kota, Semua Kecamatan, Semua Kelurahan	Jumlah kegiatan/usaha yang dapat ditingkatkan kinerja pengelolaan lingkungan hidupnya	100 Kegiatan/Usaha	75.000.000	75.000.000
2	11	6	1.01	2	Pengembangan Kapasitas Pejabat Pengawas Lingkungan Hidup	Semua Kabupaten/Kota, Semua Kecamatan, Semua Kelurahan	Jumlah PPLH yang mengikuti rapat koordinasi	35 Orang	75.000.000	75.000.000
2	11	6	1.01	3	Pengawasan Usaha dan/atau Kegiatan yang Izin Lingkungan Hidup, Izin PPLH yang diterbitkan oleh Pemerintah Daerah Provinsi	Semua Kabupaten/Kota, Semua Kecamatan, Semua Kelurahan	Jumlah pengawasan terhadap penanggungjawab dan atau usaha kegiatan yang diberi izin	200 Usaha/Kegiatan	765.000.000	700.000.000
2	11	6	1.01	4	Koordinasi dan Sinkronisasi Pengawasan dan Penerapan Sanksi Upaya dan Rencana PPLH	Semua Kabupaten/Kota, Semua Kecamatan, Semua Kelurahan	Jumlah pengawasan terhadap penerapan sanksi administrasi lingkungan hidup hasil pengawasan	50 Usaha/Kegiatan	200.000.000	200.000.000
2	11	7			PROGRAM PENGAKUAN KEBERADAAN MASYARAKAT HUKUM ADAT (MHA), KEARIFAN		Jumlah Rekomendasi Pengakuan Keberadaan MHA,	1 Rekomendasi	100.000.000	125.000.000

Kode					Urusan/ Bidang Urusan Pemerintahan Daerah/Program/ Kegiatan	Lokasi	Indikator Kinerja	Target	Pagu Indikatif (Rp.)	Prakiraan Maju (Rp.)
					LOKAL DAN HAK MHA YANG TERKAIT DENGAN PPLH		Kearifan Lokal dan Hak MHA yang terkait dengan PPLH			
<b>2</b>	<b>11</b>	<b>007</b>	<b>1.01</b>		<b>Pengakuan MHA dan Kearifan Lokal, Pengetahuan Tradisional dan Hak MHA yang terkait dengan PPLH</b>		<b>Jumlah dokumen laporan identifikasi dan inventarisasi MHA di kab/kota</b>	<b>2 Dokumen</b>	<b>100.000.000</b>	<b>125.000.000</b>
2	11	7	1.01	1	Koordinasi, Sinkronisasi, Penyediaan Data dan Informasi Pengakuan Keberadaan MHA Kearifan Lokal atau Pengetahuan Tradisional dan Hak Kearifan Lokal atau Pengetahuan Tradisional dan Hak MHA terkait dengan PPLH	Semua Kabupaten/Kota, Semua Kecamatan, Semua Kelurahan	Jumlah inventarisasi dan identifikasi MHA	6 Laporan	100.000.000	125.000.000
2	11	8			PROGRAM PENINGKATAN PENDIDIKAN, PELATIHAN DAN PENYULUHAN LINGKUNGAN HIDUP UNTUK MASYARAKAT		Persentase peningkatan bimbingan teknis, pembinaan dan pendampingan kelompok masyarakat terkait lingkungan hidup	52%	850.000.000	850.000.000
<b>2</b>	<b>11</b>	<b>008</b>	<b>1.01</b>		<b>Penyelenggaraan Pendidikan, Pelatihan, dan Penyuluhan Lingkungan Hidup untuk Lembaga Kemasyarakatan Tingkat Daerah Provinsi</b>		<b>Jumlah bimbingan teknis, pembinaan dan pendampingan lembaga /lembaga terkait lingkungan hidup</b>	<b>154 Bimtek</b>	<b>850.000.000</b>	<b>850.000.000</b>
2	11	8	1.01	1	Peningkatan Kapasitas dan Kompetensi Sumber Daya Manusia Bidang Lingkungan Hidup untuk Lembaga Kemasyarakatan	Semua Kabupaten/Kota, Semua Kecamatan, Semua Kelurahan	Jumlah DLH kab/kota yang dibina untuk kegiatan adipura	10 DLH kab/kota	750.000.000	750.000.000
							Jumlah DLH kab/kota yang dibina untuk kegiatan kalpataru	10 DLH kab/kota		
							Jumlah kampung iklim yang dibina	25 Kampung		
							Jumlah lembaga pendidikan yang dibina untuk kegiatan adiwiyata	55 Lembaga Pendidikan		
							Jumlah pendidikan dan pelatihan lingkungan hidup	1 Diklat		
2	11	8	1.01	2	Pendampingan Gerakan Peduli Lingkungan Hidup	Semua Kabupaten/Kota, Semua Kecamatan, Semua Kelurahan	Jumlah DLH kab/kota yang didampingi untuk kegiatan adipura	10 DLH kab/kota	100.000.000	100.000.000
							Jumlah DLH kab/kota yang didampingi untuk kegiatan kalpataru	10 DLH kab/kota		
							Jumlah lembaga pendidikan yang didampingi untuk kegiatan adiwiyata nasional dan mandiri	30 Lembaga Pendidikan		
							Jumlah pendampingan kampung iklim	3 Kampung Iklim		
2	11	9			PROGRAM PENGHARGAAN LINGKUNGAN HIDUP UNTUK MASYARAKAT		Persentase penghargaan lingkungan hidup yang diberikan pada masyarakat/ lembaga pendidikan/ dunia usaha dari hasil pembinaan	84%	1.000.000.000	1.000.000.000
<b>2</b>	<b>11</b>	<b>009</b>	<b>1.01</b>		<b>Pemberian Penghargaan Lingkungan Hidup Tingkat Daerah Provinsi</b>		<b>Persentase masyarakat/ lembaga pendidikan/ dunia usaha yang memenuhi syarat</b>	<b>83.81 Persen</b>	<b>1.000.000.000</b>	<b>1.000.000.000</b>

Kode					Urusan/ Bidang Urusan Pemerintahan Daerah/Program/ Kegiatan	Lokasi	Indikator Kinerja	Target	Pagu Indikatif (Rp.)	Prakiraan Maju (Rp.)
							untuk diberikan penghargaan dari hasil pembinaan			
2	11	9	1.01	1	Penilaian Kinerja Masyarakat/Lembaga Masyarakat/Dunia Usaha/Dunia Pendidikan/Filantropi dalam Perlindungan dan Pengelolaan Lingkungan Hidup	Semua Kabupaten/Kota, Semua Kecamatan, Semua Kelurahan	Jumlah penghargaan lingkungan hidup tingkat provinsi yang diberikan	65 Penghargaan	1.000.000.000	1.000.000.000
							Jumlah penghargaan proper provinsi yang diberikan	200 Penghargaan		
2	11	10			PROGRAM PENANGANAN PENGADUAN LINGKUNGAN HIDUP		Persentase pengaduan di bidang PPLH yang diselesaikan	100%	954.225.000	1.050.000.000
<b>2</b>	<b>11</b>	<b>010</b>	<b>1.01</b>		<b>Penyelesaian Pengaduan Masyarakat di Bidang Perlindungan dan Pengelolaan Lingkungan Hidup (PPLH) Provinsi</b>		<b>Persentase pengaduan di bidang PPLH yang ditindaklanjuti</b>	<b>100 Persen</b>	<b>954.225.000</b>	<b>1.050.000.000</b>
2	11	10	1.01	1	Pengelolaan Pengaduan Masyarakat terhadap PPLH Provinsi	Semua Kabupaten/Kota, Semua Kecamatan, Semua Kelurahan	Jumlah pengaduan lingkungan yang ditindaklanjuti	15 Dokumen	634.225.000	700.000.000
2	11	10	1.01	2	Koordinasi dan Sinkronisasi Penerapan Sanksi Administrasi, Penyelesaian Sengketa, dan/atau Penyidikan Lingkungan Hidup di Luar Pengadilan atau melalui Pengadilan		Jumlah fasilitasi sengketa lingkungan hidup	8 Dokumen	320.000.000	350.000.000
							Jumlah penerapan sanksi administrasi lingkungan hidup atas tindak lanjut pengaduan	3 Dokumen		
2	11	11			PROGRAM PENGELOLAAN PERSAMPAHAN		Persentase pengelolaan sampah sesuai jakstrada	73%	3.655.021.460	1.240.000.000
<b>2</b>	<b>11</b>	<b>011</b>	<b>1.01</b>		<b>Penanganan Sampah di TPA/TPST Regional</b>		<b>Jumlah TPA/TPST regional yang beroperasi</b>	<b>1 TPA/TPST</b>	<b>3.655.021.460</b>	<b>1.240.000.000</b>
2	11	11	1.01	1	Penyusunan Rencana, Kebijakan dan Teknis Penanganan Sampah Regional	Semua Kabupaten/Kota, Semua Kecamatan, Semua Kelurahan	Jumlah kajian penanganan sampah lintas kab/kota	1 Kajian	814.900.000	300.000.000
2	11	11	1.01	4	Koordinasi, Sinkronisasi dan Pelaksanaan Penanganan Sampah pada Kondisi Khusus	Semua Kabupaten/Kota, Semua Kecamatan, Semua Kelurahan	Jumlah laporan penanganan sampah kondisi khusus	4 Laporan	2.200.000.000	270.000.000
2	11	11	1.01	5	Koordinasi dan Sinkronisasi Penyediaan Prasarana dan Sarana Penanganan Sampah di TPA/TPST Regional	Semua Kabupaten/Kota, Semua Kecamatan, Semua Kelurahan	Jumlah bimtek/sosialisasi prasarana dan sarana pengelolaan sampah di kab/kota	2 Kab/Kota	440.121.460	400.000.000
							Jumlah koordinasi dan sinkronisasi penyediaan prasarana dan sarana penanganan sampah di TPA/TPST regional	1 Laporan		
2	11	11	1.01	6	Kerjasama Penanganan Sampah di TPA/TPST Regional	Semua Kabupaten/Kota, Semua Kecamatan, Semua Kelurahan	Jumlah lembaga yang melaksanakan kerjasama penanganan sampah lintas kab/kota	1 Lembaga	200.000.000	270.000.000
<b>Unit Organisasi : 2.13.0.00.0.00.01.0000 Dinas Pemberdayaan Masyarakat dan Pemerintahan Desa</b>										
<b>Sub Unit Organisasi : 2.13.0.00.0.00.01.0000 Dinas Pemberdayaan Masyarakat dan Pemerintahan Desa</b>										
2					URUSAN PEMERINTAHAN WAJIB YANG TIDAK BERKAITAN DENGAN PELAYANAN DASAR					
2	13				URUSAN PEMERINTAHAN BIDANG PEMBERDAYAAN MASYARAKAT DAN DESA				23.300.000.000	21.253.823.000
2	13	1			PROGRAM PENUNJANG URUSAN PEMERINTAHAN DAERAH PROVINSI		Skor kepuasan masyarakat terhadap urusan Bidang Pemberdayaan Masyarakat dan Pemerintahan Desa	100%	16.187.988.237	14.779.627.500

Kode				Urusan/ Bidang Urusan Pemerintahan Daerah/Program/ Kegiatan	Lokasi	Indikator Kinerja	Target	Pagu Indikatif (Rp.)	Prakiraan Maju (Rp.)	
<b>2</b>	<b>13</b>	<b>001</b>	<b>1.01</b>		<b>Perencanaan, Penganggaran, dan Evaluasi Kinerja Perangkat Daerah</b>		<b>Tersedianya Dokumen Perencanaan, Penganggaran, dan Evaluasi Kinerja</b>	<b>30 Dokumen</b>	<b>1.185.503.800</b>	<b>849.859.000</b>
2	13	1	1.01	1	Penyusunan Dokumen Perencanaan Perangkat Daerah	Kota Samarinda, Semua Kecamatan, Semua Kelurahan	Jumlah Dokumen Perencanaan	5 Dokumen	358.973.800	290.000.000
2	13	1	1.01	2	Koordinasi dan Penyusunan Dokumen RKA-SKPD	Kota Samarinda, Semua Kecamatan, Semua Kelurahan	Jumlah Dokumen RKA	1 Dokumen	8.274.500	15.000.000
2	13	1	1.01	3	Koordinasi dan Penyusunan Dokumen Perubahan RKA-SKPD	Kota Samarinda, Semua Kecamatan, Semua Kelurahan	Jumlah Dokumen RKA Perubahan	1 Dokumen	9.155.500	15.000.000
2	13	1	1.01	4	Koordinasi dan Penyusunan DPA-SKPD	Kota Samarinda, Semua Kecamatan, Semua Kelurahan	Jumlah Dokumen DPA-SKPD	1 Dokumen	8.720.000	15.000.000
2	13	1	1.01	5	Koordinasi dan Penyusunan Perubahan DPA-SKPD	Kota Samarinda, Semua Kecamatan, Semua Kelurahan	Jumlah Dokumen Perubahan DPA-SKPD	1 Dokumen	8.605.000	15.000.000
2	13	1	1.01	6	Koordinasi dan Penyusunan Laporan Capaian Kinerja dan Ikhtisar Realisasi Kinerja SKPD	Kota Samarinda, Semua Kecamatan, Semua Kelurahan	Jumlah Dokumen Laporan Capaian Kinerja dan Ikhtisar	16 Dokumen	13.570.000	50.000.000
2	13	1	1.01	7	Evaluasi Kinerja Perangkat Daerah	Kota Samarinda, Semua Kecamatan, Semua Kelurahan	Jumlah Dokumen Evaluasi Kinerja Perangkat Daerah	5 Dokumen	778.205.000	449.859.000
<b>2</b>	<b>13</b>	<b>001</b>	<b>1.02</b>		<b>Administrasi Keuangan Perangkat Daerah</b>		<b>Jumlah Pelaksanaan Admininstrasi Perkantoran</b>	<b>1 Tahun</b>	<b>9.447.538.000</b>	<b>9.499.978.000</b>
2	13	1	1.02	1	Penyediaan Gaji dan Tunjangan ASN	Kota Samarinda, Semua Kecamatan, Semua Kelurahan	Jumlah Gaji ASN	1 Tahun	8.885.298.000	8.885.298.000
2	13	1	1.02	2	Penyediaan Administrasi Pelaksanaan Tugas ASN	Kota Samarinda, Semua Kecamatan, Semua Kelurahan	Jumlah Pelaksana Tugas ASN	12 Bulan	349.680.000	349.680.000
2	13	1	1.02	3	Pelaksanaan Penatausahaan dan Pengujian/Verifikasi Keuangan SKPD	Kota Samarinda, Semua Kecamatan, Semua Kelurahan	Jumlah Dokumen Verifikasi	800 Dokumen	34.000.000	40.000.000
2	13	1	1.02	4	Koordinasi dan Pelaksanaan Akuntansi SKPD	Semua Kabupaten/Kota, Semua Kecamatan, Semua Kelurahan	Jumlah Laporan Akuntansi	12 laporan	76.000.000	100.000.000
2	13	1	1.02	5	Koordinasi dan Penyusunan Laporan Keuangan Akhir Tahun SKPD	Semua Kabupaten/Kota, Semua Kecamatan, Semua Kelurahan	Jumlah Laporan Akhir Tahun	1 Laporan	64.200.000	60.000.000
2	13	1	1.02	6	Pengelolaan dan Penyiapan Bahan Tanggapan Pemeriksaan	Kota Samarinda, Semua Kecamatan, Semua Kelurahan	Jumlah Laporan Hasil Pemeriksaan	1 Laporan	15.000.000	25.000.000
2	13	1	1.02	7	Koordinasi dan Penyusunan Laporan Keuangan Bulanan/Triwulanan/Semesteran SKPD	Semua Kabupaten/Kota, Semua Kecamatan, Semua Kelurahan	Jumlah laporan Bulanan/Triwulan, dan Semesteran	18 Laporan	10.000.000	25.000.000
2	13	1	1.02	8	Penyusunan Pelaporan dan Analisis Prognosis Realisasi Anggaran	Kota Samarinda, Semua Kecamatan, Semua Kelurahan	Jumlah Laporan Analisis Prognosis Realisasi Anggaran	4 Laporan	13.360.000	15.000.000
<b>2</b>	<b>13</b>	<b>001</b>	<b>1.06</b>		<b>Administrasi Umum Perangkat Daerah</b>		<b>Terlaksananya Adminstrasi Umum Perangkat Daerah</b>	<b>1 Tahun</b>	<b>2.109.120.725</b>	<b>1.373.800.048</b>
2	13	1	1.06	1	Penyediaan Komponen Instalasi Listrik/Penerangan Bangunan Kantor	Kota Samarinda, Semua Kecamatan, Semua Kelurahan	Jumlah Penyediaan Komponen Instalasi Listrik/Penerangan Bangunan	10 Jenis	4.452.375	4.000.000
2	13	1	1.06	2	Penyediaan Peralatan dan Perlengkapan Kantor	Kota Samarinda, Semua Kecamatan, Semua Kelurahan	Jumlah Penyediaan Peralatan dan Perlengkapan Kantor	8 Jenis	838.382.600	300.000.000
2	13	1	1.06	3	Penyediaan Peralatan Rumah Tangga	Kota Samarinda, Semua Kecamatan, Semua Kelurahan	Jumlah Penyediaan Peralatan Rumah Tangga	1 Unit	54.870.000	15.000.000
2	13	1	1.06	4	Penyediaan Bahan Logistik Kantor	Kota Samarinda, Semua Kecamatan, Semua Kelurahan	Jumlah Penyediaan Bahan Logistik Kantor	7 Jenis	234.675.000	248.440.000
2	13	1	1.06	5	Penyediaan Barang Cetak dan Penggandaan	Kota Samarinda, Semua Kecamatan, Semua Kelurahan	Jumlah Penyediaan Barang Cetak dan Penggandaan	4 Jenis	28.140.750	28.360.048
2	13	1	1.06	9	Penyelenggaraan Rapat Koordinasi dan Konsultasi SKPD	Kota Samarinda, Semua Kecamatan, Semua Kelurahan	Jumlah Penyelenggaraan Rapat Koordinasi dan Konsultasi SKPD	1 Laporan	948.600.000	778.000.000
<b>2</b>	<b>13</b>	<b>001</b>	<b>1.07</b>		<b>Pengadaan Barang Milik Daerah Penunjang Urusan Pemerintah Daerah</b>		<b>Terlaksananya Pengadaan Barang Milik Daerah</b>	<b>1 Tahun</b>	<b>743.890.000</b>	<b>512.610.000</b>



Kode					Urusan/ Bidang Urusan Pemerintahan Daerah/Program/ Kegiatan	Lokasi	Indikator Kinerja	Target	Pagu Indikatif (Rp.)	Prakiraan Maju (Rp.)
2	13	1	1.07	2	Pengadaan Kendaraan Dinas Operasional atau Lapangan	Kota Samarinda, Semua Kecamatan, Semua Kelurahan	Jumlah Pengadaan Kendaraan Dinas Operasional atau Lapangan	1 Unit	492.610.000	492.610.000
2	13	1	1.07	5	Pengadaan Mebel	Kota Samarinda, Semua Kecamatan, Semua Kelurahan	Jumlah Pengadaan Mebel	1 Jenis	251.280.000	20.000.000
<b>2</b>	<b>13</b>	<b>001</b>	<b>1.08</b>		<b>Penyediaan Jasa Penunjang Urusan Pemerintahan Daerah</b>		<b>Tersedianya jasa penunjang urusan pemerintahan daerah</b>	<b>12 Bulan</b>	<b>2.153.083.612</b>	<b>2.146.236.352</b>
2	13	1	1.08	1	Penyediaan Jasa Surat Menyurat	Kota Samarinda, Semua Kecamatan, Semua Kelurahan	Jumlah Penyediaan Jasa Surat Menyurat	1 Laporan	5.000.000	5.000.000
2	13	1	1.08	2	Penyediaan Jasa Komunikasi, Sumber Daya Air dan Listrik	Kota Samarinda, Semua Kecamatan, Semua Kelurahan	Jumlah Penyediaan Jasa Komunikasi, Sumber Daya Air dan Listrik	800 M3	336.960.000	336.960.000
							Jumlah Penyediaan Jasa Komunikasi, Sumber Daya Air dan Listrik	1000 Kwh		
							Jumlah Penyediaan Jasa Komunikasi, Sumber Daya Air dan Listrik	1996 Mbps		
2	13	1	1.08	3	Penyediaan Jasa Peralatan dan Perlengkapan Kantor	Kota Samarinda, Semua Kecamatan, Semua Kelurahan	Jumlah Penyediaan Jasa Peralatan dan Perlengkapan Kantor	10 Jenis	306.847.260	300.000.000
2	13	1	1.08	4	Penyediaan Jasa Pelayanan Umum Kantor	Kota Samarinda, Semua Kecamatan, Semua Kelurahan	Jumlah Penyediaan Jasa Pelayanan Umum Kantor	1 Tahun	1.504.276.352	1.504.276.352
<b>2</b>	<b>13</b>	<b>001</b>	<b>1.09</b>		<b>Pemeliharaan Barang Milik Daerah Penunjang Urusan Pemerintahan Daerah</b>		<b>Tersedianya pemeliharaan barang milik daerah penunjang urusan pemerintahan daerah</b>	<b>1 Tahun</b>	<b>548.852.100</b>	<b>313.144.100</b>
2	13	1	1.09	1	Penyediaan Jasa Pemeliharaan, Biaya Pemeliharaan dan Pajak Kendaraan Perorangan Dinas atau Kendaraan Dinas Jabatan	Kota Samarinda, Semua Kecamatan, Semua Kelurahan	Jumlah Penyediaan Jasa Pemeliharaan, Biaya Pemeliharaan dan Pajak Kendaraan Perorangan Dinas atau Kendaraan Dinas Jabatan	2 Unit	100.000.000	100.000.000
2	13	1	1.09	2	Penyediaan Jasa Pemeliharaan, Biaya Pemeliharaan, Pajak dan Perizinan Kendaraan Dinas Operasional atau Lapangan	Kota Samarinda, Semua Kecamatan, Semua Kelurahan	Jumlah Penyediaan Jasa Pemeliharaan, Biaya Pemeliharaan, Pajak dan Perizinan Kendaraan Dinas Operasional atau Lapangan	16 Unit	14.220.100	14.220.100
2	13	1	1.09	9	Pemeliharaan/Rehabilitasi Gedung Kantor dan Bangunan Lainnya	Kota Samarinda, Semua Kecamatan, Semua Kelurahan	Jumlah Pemeliharaan/Rehabilitasi Gedung Kantor dan Bangunan Lainnya	1 Gedung	434.632.000	198.924.000
2	13	2			PROGRAM PENATAAN DESA		Desa yang telah melaksanakan Penataan	7 Kab	85.168.000	100.000.000
<b>2</b>	<b>13</b>	<b>002</b>	<b>1.01</b>		<b>Penatausahaan Penetapan Susunan Kelembagaan, Pengisian Jabatan, dan Masa Jabatan Kepala Desa dan Desa Adat</b>		<b>jumlah desa yang telah dilakukan penataan dibidang pemerintahan desa</b>	<b>35 Desa</b>	<b>85.168.000</b>	<b>100.000.000</b>
2	13	2	1.01	3	Fasilitasi Kabupaten/Kota dan Desa dalam rangka Penataan Desa	Semua Kabupaten/Kota, Semua Kecamatan, Semua Kelurahan	Jumlah Kabupaten/Kota dan desa yang difasilitasi dalam rangka Penataan Desa	35 Desa	85.168.000	100.000.000
2	13	3			PROGRAM PENINGKATAN KERJASAMA DESA		Desa Berkembang	30 Desa	1.281.412.513	1.000.000.000
<b>2</b>	<b>13</b>	<b>003</b>	<b>1.01</b>		<b>Fasilitasi Kerja Sama antar desa yang Menjadi Kewenangan Provinsi</b>		<b>Jumlah desa berkembang</b>	<b>35 desa</b>	<b>1.281.412.513</b>	<b>1.000.000.000</b>



Kode					Urusan/ Bidang Urusan Pemerintahan Daerah/Program/ Kegiatan	Lokasi	Indikator Kinerja	Target	Pagu Indikatif (Rp.)	Prakiraan Maju (Rp.)
2	13	3	1.01	1	Fasilitasi Kerja Sama antar Desa Lintas Kabupaten/Kota	Semua Kabupaten/Kota, Semua Kecamatan, Semua Kelurahan	Jumlah Badan Kerjasama Antar Desa yang dibina	7 BKAD	811.412.513	700.000.000
							Jumlah Data dan Informasi PPMd yang tersedia	4 Data		
							Jumlah Desa yang di dampingi	35 Desa		
2	13	3	1.01	2	Fasilitasi Kerja Sama Desa dengan Pihak Ketiga	Semua Kabupaten/Kota, Semua Kecamatan, Semua Kelurahan	Kerjasama Desa dengan Pihak Ketiga	3 Kerjasama	150.000.000	150.000.000
2	13	3	1.01	3	Fasilitasi Pembangunan Kawasan Perdesaan	Semua Kabupaten/Kota, Semua Kecamatan, Semua Kelurahan	Jumlah Pembangunan Kawasan Perdesaan yang dibina	3 Kawasan	320.000.000	150.000.000
2	13	4			PROGRAM ADMINISTRASI PEMERINTAHAN DESA		Desa yang mampu menjalankan Pemerintahan Desa secara optimal (Desa)	35 Desa	2.698.564.625	2.297.749.500
<b>2</b>	<b>13</b>	<b>004</b>	<b>1.01</b>		<b>Pembinaan dan Pengawasan Penyelenggaraan Pemerintahan Desa</b>		<b>Jumlah desa yang mampu menjalankan pemerintahan desa secara optimal</b>	<b>35 desa</b>	<b>2.698.564.625</b>	<b>2.297.749.500</b>
2	13	4	1.01	1	Fasilitasi Penyusunan Peraturan Daerah Kabupaten/Kota dan Peraturan Bupati/wali kota yang Mengatur Desa	Semua Kabupaten/Kota, Semua Kecamatan, Semua Kelurahan	Jumlah peraturan daerah kab/kota dan perbup/ walikota yang difasilitasi	10 kab/kota	24.133.625	50.000.000
2	13	4	1.01	2	Pembinaan Manajemen Pemerintahan Desa	Semua Kabupaten/Kota, Semua Kecamatan, Semua Kelurahan	Jumlah Laporan manajemen pemerintahan desa yang dibina	35 Desa	14.078.000	50.000.000
2	13	4	1.01	4	Fasilitasi Penyusunan, Perencanaan, Pelaksanaan dan Pengawasan Pembangunan Desa	Semua Kabupaten/Kota, Semua Kecamatan, Semua Kelurahan	Jumlah Desa/Kampung Iklim+	35 Kampung	181.866.000	430.000.000
2	13	4	1.01	5	Fasilitasi Pengelolaan Keuangan Desa	Semua Kabupaten/Kota, Semua Kecamatan, Semua Kelurahan	Tersedianya Data PEnggunaan SISKEUDES	35 desa	153.941.000	200.000.000
2	13	4	1.01	6	Fasilitasi Pengelolaan Aset Desa	Semua Kabupaten/Kota, Semua Kecamatan, Semua Kelurahan	Jumlah desa yang difasilitasi pengelolaan aset desa	35 desa	63.364.000	70.000.000
2	13	4	1.01	7	Fasilitasi Pemilihan, Pengangkatan dan Pemberhentian Kepala Desa	Semua Kabupaten/Kota, Semua Kecamatan, Semua Kelurahan	Jumlah Desa yang di Fasilitasi Pemilihan, Pengangkatan, dan Pemberhentian Kepala Desa	35 desa	25.754.000	50.000.000
2	13	4	1.01	8	Fasilitasi Evaluasi Perkembangan Desa serta Lomba Desa dan Kelurahan	Semua Kabupaten/Kota, Semua Kecamatan, Semua Kelurahan	Jumlah Desa/Kampung Berprestasi	3 Desa/Kampung	147.186.000	200.000.000
							Jumlah Kelurahan Berprestasi	3 Kelurahan		
2	13	4	1.01	10	Pembinaan Aparatur Pemerintah Desa	Semua Kabupaten/Kota, Semua Kecamatan, Semua Kelurahan	Jumlah Aparatur Desa yang telah dilatih	35 orang	283.410.000	300.000.000
2	13	4	1.01	11	Pembinaan Peningkatan Kapasitas Anggota BPD	Semua Kabupaten/Kota, Semua Kecamatan, Semua Kelurahan	jumlah Anggota BPD yang sudah dilatih	35 orang	283.410.000	300.000.000
2	13	4	1.01	15	Pembinaan dan Pengawasan Penetapan Pengaturan BUM Desa Kabupaten/Kota dan Lembaga Kerjasama antar Desa	Semua Kabupaten/Kota, Semua Kecamatan, Semua Kelurahan	Jumlah BUMDesa yang Aktif	35 Bumdes	1.375.000.000	447.749.500
2	13	4	1.01	16	Fasilitasi Penetapan dan Penegasan Batas Desa	Semua Kabupaten/Kota, Semua Kecamatan, Semua Kelurahan	jumlah penetapan dan penegasan batas desa yang difasilitasi	35 desa	32.013.000	50.000.000
2	13	4	1.01	19	Fasilitasi Peran BPD dalam Penyelenggaraan Pemerintahan Desa	Semua Kabupaten/Kota, Semua Kecamatan, Semua Kelurahan	Jumlah Keanggotaan BPD dalam Penyelenggaraan Pemerintahan Desa Yang Difasilitasi	35 orang	21.375.000	50.000.000
2	13	4	1.01	21	Fasilitasi Pekan Inovasi Perkembangan Desa	Semua Kabupaten/Kota, Semua Kecamatan, Semua Kelurahan	Jumlah Desa/Kampung d yang mengikuti Inovasi perkembangan Desa	1 Desa/Kampung	93.034.000	100.000.000
							Jumlah Kelurahan yang mengikuti Inovasi perkembangan Kelurahan	1 Kelurahan		

Kode					Urusan/ Bidang Urusan Pemerintahan Daerah/Program/ Kegiatan	Lokasi	Indikator Kinerja	Target	Pagu Indikatif (Rp.)	Prakiraan Maju (Rp.)
2	13	5			PROGRAM PEMBERDAYAAN LEMBAGA KEMASYARAKATAN, LEMBAGA ADAT DAN MASYARAKAT HUKUM ADAT		Desa Tertinggal dan Sangat Tertinggal yang Lembaga Kemasyarakatan Desa, TP PKK, MHA, KPM dan Pokmas mampu berperan aktif dalam pembangunan	30 Desa	3.046.866.625	3.076.446.000
2	13	005	1.01		<b>Pemberdayaan Lembaga kemasyarakatan yang Bergerak di Bidang Pemberdayaan Desa dan Lembaga Adat Tingkat Daerah Provinsi serta Pemberdayaan Masyarakat Hukum Adat yang Masyarakat Pelakunya Hukum Adat yang Sama Berada di Lintas Daerah Kabupaten/Kota</b>		<b>Jumlah Desa tertinggal dan sangat tertinggal yang Lembaga Kemasyarakatan Desa, TP.PKK, MHA, KPM dan Pokmas yang berhasil menjalankan tugas dan fungsi Kelembagaan</b>	<b>35 desa</b>	<b>3.046.866.625</b>	<b>3.076.446.000</b>
2	13	5	1.01	1	Identifikasi dan Inventarisasi Masyarakat Hukum Adat	Semua Kabupaten/Kota, Semua Kecamatan, Semua Kelurahan	Jumlah Kabupaten yang Masyarakat Hukum Adat Desanya berhasil diidentifikasi dan dibina	7 Kabupaten	196.866.625	200.000.000
2	13	5	1.01	2	Fasilitasi Penataan, Pemberdayaan dan Pendayagunaan Kelembagaan Lembaga Kemasyarakatan Desa/Kelurahan (RT, RW, PKK, Posyandu, LPM, dan Karang Taruna), Lembaga Adat Desa/Kelurahan dan Masyarakat Hukum Adat		Jumlah Desa yang PKK, Posyandu, dan LPM berhasil dibina	35 Desa	500.000.000	200.000.000
2	13	5	1.01	3	Peningkatan Kapasitas Kelembagaan Lembaga Kemasyarakatan Desa/Kelurahan (RT, RW, PKK, Posyandu, LPM, dan Karang Taruna), Lembaga Adat Desa/Kelurahan dan Masyarakat Hukum Adat	Semua Kabupaten/Kota, Semua Kecamatan, Semua Kelurahan	Jumlah anggota LPM, KPM, Karang Taruna dan Pokmas yang mampu berperan aktif dalam proses pembangunan	150 Orang	400.000.000	232.540.000
2	13	5	1.01	4	Fasilitasi Penyediaan Sarana dan Prasarana Kelembagaan Lembaga Kemasyarakatan Desa/Kelurahan (RT, RW, PKK, Posyandu, LPM, dan Karang Taruna), Lembaga Adat Desa/Kelurahan dan Masyarakat Hukum Adat	Semua Kabupaten/Kota, Semua Kecamatan, Semua Kelurahan	Jumlah Kelompok masyarakat (POKMAS) yang dibina	10 pokmas	300.000.000	200.000.000
2	13	5	1.01	6	Fasilitasi Pemerintah Desa dalam Pemanfaatan Teknologi Tepat Guna	Semua Kabupaten/Kota, Semua Kecamatan, Semua Kelurahan	Jumlah Posyantek Aktif dan dibina	10 Posyantek Yang Aktif	400.000.000	350.000.000
2	13	5	1.01	7	Fasilitasi Bulan Bhakti Gotong Royong Masyarakat	Semua Kabupaten/Kota, Semua Kecamatan, Semua Kelurahan	Jumlah Kabupaten/Kota yang Penyelenggaraan BBGRM nya berhasil difasilitasi	10 Kab/Kota	50.000.000	100.000.000
2	13	5	1.01	9	Fasilitasi Tim Penggerak PKK dalam Penyelenggaraan Gerakan Pemberdayaan Masyarakat dan Kesejahteraan Keluarga	Semua Kabupaten/Kota, Semua Kecamatan, Semua Kelurahan	Jumlah Kabupaten/Kota yang TP.PKK nya berhasil dibina dalam rangka Penyelenggaraan Gerakan PKK	10 Kab/Kota	1.200.000.000	1.793.906.000
<b>Unit Organisasi : 2.15.0.00.0.00.01.00 Dinas Perhubungan</b>										
<b>Sub Unit Organisasi : 2.15.0.00.0.00.01.00 Dinas Perhubungan</b>										
2					URUSAN PEMERINTAHAN WAJIB YANG TIDAK BERKAITAN DENGAN PELAYANAN DASAR					
2	15				URUSAN PEMERINTAHAN BIDANG PERHUBUNGAN				47.479.727.305	49.184.394.870
2	15	1			PROGRAM PENUNJANG URUSAN PEMERINTAHAN DAERAH PROVINSI		Skor Kepuasan Urusan Bidang Urusan Bidang Perhubungan	100%	28.356.238.002	30.960.905.567
2	15	001	1.01		<b>Perencanaan, Penganggaran, dan Evaluasi Kinerja Perangkat Daerah</b>		<b>Penilaian Hasil Evaluasi Sistem AKIP</b>	<b>73 BB</b>	<b>1.227.815.000</b>	<b>1.169.533.800</b>

Kode					Urusan/ Bidang Urusan Pemerintahan Daerah/Program/ Kegiatan	Lokasi	Indikator Kinerja	Target	Pagu Indikatif (Rp.)	Prakiraan Maju (Rp.)
2	15	1	1.01	1	Penyusunan Dokumen Perencanaan Perangkat Daerah	Kota Samarinda, Samarinda Kota, Sungai Pinang Luar	Jumlah Dokumen Renja (2 Dok), SKM (2 Dok), Studi Gender Statistik ( 1Dok)	5 Dokumen	400.008.900	401.200.000
2	15	1	1.01	2	Koordinasi dan Penyusunan Dokumen RKA-SKPD		Jumlah Dokumen Penyusunan Anggaran (RKA 1 Dok, DPA 1 Dok, Laporan Rakornis 1 Dok, Laporan Forum PD 1 Dok)	4 Dokumen	379.289.400	374.333.800
2	15	1	1.01	6	Koordinasi dan Penyusunan Laporan Capaian Kinerja dan Ikhtisar Realisasi Kinerja SKPD	Kota Samarinda, Samarinda Kota, Sungai Pinang Luar	Jumlah Dokumen Capaian dan Ikhtisar Kinerja SKPD (Laporan Monev 2 Dok, Laporan TEPR 12 Dok, Laporan Angkutan Lebaran 1 Dok, Laporan Natal dan Tahun Baru 1 Dok)	16 Dokumen	235.176.700	234.300.000
2	15	1	1.01	7	Evaluasi Kinerja Perangkat Daerah	Kota Samarinda, Sungai Pinang, Sungai Pinang Dalam	Jumlah Dokumen Evaluasi Perangkat Daerah (4 Triwulan)	4 Dokumen	213.340.000	159.700.000
<b>2</b>	<b>15</b>	<b>001</b>	<b>1.02</b>		<b>Administrasi Keuangan Perangkat Daerah</b>		<b>Tercapainya Laporan Keuangan Tepat Waktu</b>	<b>100%</b>	<b>17.798.248.714</b>	<b>17.969.848.714</b>
2	15	1	1.02	1	Penyediaan Gaji dan Tunjangan ASN	Kota Samarinda, Samarinda Kota, Sungai Pinang Luar	Jumlah Dokumen Daftar Gaji dan Tunjangan	12 Bulan	17.798.248.714	17.969.848.714
							Jumlah Laporan Bulanan Penyediaan Gaji dan Tunjangan ASN	12 Bulan		
<b>2</b>	<b>15</b>	<b>001</b>	<b>1.05</b>		<b>Administrasi Kepegawaian Perangkat Daerah</b>		<b>Meningkatnya ASN yang memiliki standar kompetensi</b>	<b>38%</b>	<b>252.980.000</b>	<b>350.000.000</b>
2	15	1	1.05	2	Pengadaan Pakaian Dinas Beserta Atribut Kelengkapannya	Kota Samarinda, Samarinda Kota, Sungai Pinang Luar	Jumlah Pakaian Dinas Harian Dishub beserta Perlengkapannya	169 Stel	152.780.000	150.000.000
2	15	1	1.05	9	Pendidikan dan Pelatihan Pegawai Berdasarkan Tugas dan Fungsi	Kota Samarinda, Samarinda Kota, Sungai Pinang Luar	Terpenuhinya Kualifikasi ASN Perhubungan	65 Pegawai	100.200.000	200.000.000
<b>2</b>	<b>15</b>	<b>001</b>	<b>1.06</b>		<b>Administrasi Umum Perangkat Daerah</b>		<b>Terselenggaranya pelayanan administrasi umum</b>	<b>12 Bulan</b>	<b>2.034.231.288</b>	<b>1.269.598.353</b>
2	15	1	1.06	1	Penyediaan Komponen Instalasi Listrik/Penerangan Bangunan Kantor	Kota Samarinda, Samarinda Kota, Sungai Pinang Luar	Jumlah Komponen Instalasi Listrik/Penerangan Bangunan Kantor	590 Unit	49.998.353	49.998.353
2	15	1	1.06	2	Penyediaan Peralatan dan Perlengkapan Kantor	Kota Samarinda, Samarinda Kota, Sungai Pinang Luar	Jumlah Penyediaan Peralatan/Perlengkapan Kantor	130 Unit	175.164.400	69.600.000
2	15	1	1.06	5	Penyediaan Barang Cetak dan Penggandaan	Kota Samarinda, Samarinda Kota, Sungai Pinang Luar	Jumlah Barang Cetak dan Penggandaan	200000 Lembar	200.077.535	150.000.000
2	15	1	1.06	9	Penyelenggaraan Rapat Koordinasi dan Konsultasi SKPD	Kota Samarinda, Samarinda Kota, Sungai Pinang Luar	Jumlah Rapat-rapat Koordinasi dan Konsultasi ke Dalam dan Luar Daerah	65 Kali	1.608.991.000	1.000.000.000
<b>2</b>	<b>15</b>	<b>001</b>	<b>1.07</b>		<b>Pengadaan Barang Milik Daerah Penunjang Urusan Pemerintah Daerah</b>		<b>Terpenuhinya Barang Milik Daerah Penunjang Kegiatan</b>	<b>50%</b>	<b>1.510.636.120</b>	<b>550.000.000</b>
2	15	1	1.07	2	Pengadaan Kendaraan Dinas Operasional atau Lapangan	Kota Samarinda, Samarinda Kota, Sungai Pinang Luar	Jumlah Pengadaan Kendaraan Dinas/Operasional	5 Unit	404.184.000	250.000.000
2	15	1	1.07	6	Pengadaan Peralatan dan Mesin Lainnya	Kota Samarinda, Samarinda Kota, Sungai Pinang Luar	Jumlah Pengadaan Peralatan dan Mesin	34 Unit	1.106.452.120	300.000.000
<b>2</b>	<b>15</b>	<b>001</b>	<b>1.08</b>		<b>Penyediaan Jasa Penunjang Urusan Pemerintahan Daerah</b>		<b>Terlaksananya Operasional Administrasi Perangkat Daerah</b>	<b>100%</b>	<b>3.623.307.770</b>	<b>5.890.050.200</b>
2	15	1	1.08	1	Penyediaan Jasa Surat Menyurat	Kota Samarinda, Samarinda Kota, Sungai Pinang Luar	Jumlah Surat yang di Adminstrasikan	5300 Surat	25.468.361	25.280.000

Kode					Urusan/ Bidang Urusan Pemerintahan Daerah/Program/ Kegiatan	Lokasi	Indikator Kinerja	Target	Pagu Indikatif (Rp.)	Prakiraan Maju (Rp.)
2	15	1	1.08	2	Penyediaan Jasa Komunikasi, Sumber Daya Air dan Listrik	Kota Samarinda, Samarinda Kota, Sungai Pinang Luar	Jumlah Jasa Komunikasi, Sumber Daya Air dan Listrik	12 Bulan	798.167.400	3.164.770.200
2	15	1	1.08	4	Penyediaan Jasa Pelayanan Umum Kantor	Kota Samarinda, Samarinda Kota, Sungai Pinang Luar	Jumlah Jasa Pelayanan Umum Kantor	12 Bulan	2.799.672.009	2.700.000.000
<b>2</b>	<b>15</b>	<b>001</b>	<b>1.09</b>		<b>Pemeliharaan Barang Milik Daerah Penunjang Urusan Pemerintahan Daerah</b>		<b>Terpeliharanya Barang Milik Daerah SKPD Terkait</b>	<b>95%</b>	<b>1.909.019.110</b>	<b>3.761.874.500</b>
2	15	1	1.09	1	Penyediaan Jasa Pemeliharaan, Biaya Pemeliharaan dan Pajak Kendaraan Perorangan Dinas atau Kendaraan Dinas Jabatan	Kota Samarinda, Samarinda Kota, Sungai Pinang Luar	Jumlah Pemeliharaan Mobil Jabatan	4 Unit	121.068.100	74.545.000
2	15	1	1.09	2	Penyediaan Jasa Pemeliharaan, Biaya Pemeliharaan, Pajak dan Perizinan Kendaraan Dinas Operasional atau Lapangan	Kota Samarinda, Samarinda Kota, Sungai Pinang Luar	Jumlah Pemeliharaan Kendaraan Dinas Operasional	10 Unit	291.891.710	116.046.500
2	15	1	1.09	6	Pemeliharaan Peralatan dan Mesin Lainnya	Kota Samarinda, Samarinda Kota, Sungai Pinang Luar	Jumlah Pemeliharaan Peralatan dan Mesin	300 Unit	204.890.000	385.424.000
2	15	1	1.09	9	Pemeliharaan/Rehabilitasi Gedung Kantor dan Bangunan Lainnya	Kota Samarinda, Samarinda Kota, Sungai Pinang Luar	Jumlah Pemeliharaan/Rehabilitasi Gedung Kantor	1 Gedung	1.291.169.300	3.185.859.000
2	15	2			PROGRAM PENYELENGGARAAN LALU LINTAS DAN ANGKUTAN JALAN (LLAJ)		Jumlah Lakalantas	427 kasus	13.117.711.788	13.117.711.788
<b>2</b>	<b>15</b>	<b>002</b>	<b>1.02</b>		<b>Penyediaan Perlengkapan Jalan di Jalan Provinsi</b>		<b>Meningkatnya Perlengkapan Jalan di Jalan Provinsi</b>	<b>80%</b>	<b>5.614.492.828</b>	<b>5.614.492.828</b>
2	15	2	1.02	2	Penyediaan Perlengkapan Jalan di Jalan Provinsi	Kab. Berau, Semua Kecamatan, Semua Kelurahan	Panjang Jalan yang dipasang perlengkapan jalan	120 Km	2.739.450.707	2.739.450.707
						Kab. Kutai Kartanegara, Semua Kecamatan, Semua Kelurahan	Terpasangnya LPJU Konvensional di Jalan Provinsi	121 Buah		
						Kab. Paser, Semua Kecamatan, Semua Kelurahan				
						Kota Samarinda, Semua Kecamatan, Semua Kelurahan				
						Kab. Penajam Paser Utara, Semua Kecamatan, Semua Kelurahan				
2	15	2	1.02	4	Rehabilitasi dan Pemeliharaan Perlengkapan Jalan	Kab. Kutai Kartanegara, Semua Kecamatan, Semua Kelurahan	Jumlah Perlengkapan Jalan yang Direhabilitasi & Dipelihara berupa Rambu Jalan dan Pagar Pengaman Jalan	45 Unit	2.875.042.121	2.875.042.121
							Operasional CCTV	12 Bulan		
							Tersedianya Perlengkapan Perawatan Fasilitas Jalan	1 Set		
<b>2</b>	<b>15</b>	<b>002</b>	<b>1.03</b>		<b>Pengelolaan Terminal Penumpang Tipe B</b>		<b>Tersedianya Dokumen Perencanaan Pembangunan Terminal Tipe B</b>	<b>2 Dokumen</b>	<b>1.816.253.420</b>	<b>1.230.000.000</b>
2	15	2	1.03	1	Penyusunan Rencana Pembangunan Terminal Penumpang Tipe B	Kab. Kutai Timur, Semua Kecamatan, Semua Kelurahan	Jumlah Dokumen Rencana	4 Dokumen	1.816.253.420	1.230.000.000
						Kab. Paser, Semua Kecamatan, Semua Kelurahan				
						Kota Samarinda, Semua Kecamatan, Semua Kelurahan				
<b>2</b>	<b>15</b>	<b>002</b>	<b>1.05</b>		<b>Pelaksanaan Manajemen dan Rekayasa Lalu Lintas untuk Jaringan Jalan Provinsi</b>		<b>Menurunnya Pelanggaran LLAJ dan Over Dimensi dan Over Loading</b>	<b>75%</b>	<b>1.814.985.000</b>	<b>1.814.985.000</b>
2	15	2	1.05	1	Penataan Manajemen dan Rekayasa Lalu Lintas Untuk Jaringan Jalan Provinsi	Kab. Kutai Kartanegara, Semua Kecamatan, Semua Kelurahan	Jumlah Rekomendasi MRLI yang dikeluarkan	10 Rekomendasi	114.985.000	114.985.000

Kode					Urusan/ Bidang Urusan Pemerintahan Daerah/Program/ Kegiatan	Lokasi	Indikator Kinerja	Target	Pagu Indikatif (Rp.)	Prakiraan Maju (Rp.)
						Kota Balikpapan, Semua Kecamatan, Semua Kelurahan				
						Kota Bontang, Semua Kecamatan, Semua Kelurahan				
						Kota Samarinda, Semua Kecamatan, Semua Kelurahan				
2	15	2	1.05	4	Pengawasan dan Pengendalian Efektivitas Pelaksanaan Kebijakan untuk Jalan Provinsi	Kab. Berau, Semua Kecamatan, Semua Kelurahan	Pelaksanaan Penegakan Hukum di Jalan Provinsi	8 Lokasi	1.700.000.000	1.700.000.000
						Kab. Kutai Kartanegara, Semua Kecamatan, Semua Kelurahan				
						Kab. Kutai Timur, Semua Kecamatan, Semua Kelurahan				
						Kab. Paser, Semua Kecamatan, Semua Kelurahan				
						Kota Balikpapan, Semua Kecamatan, Semua Kelurahan				
						Kota Samarinda, Semua Kecamatan, Semua Kelurahan				
						Kab. Penajam Paser Utara, Semua Kecamatan, Semua Kelurahan				
<b>2</b>	<b>15</b>	<b>002</b>	<b>1.06</b>		<b>Persetujuan Hasil Analisis Dampak Lalu Lintas (Andalalin) untuk Jalan Provinsi</b>		<b>Jumlah Kegiatan Pengawasan Andalalin</b>	<b>20 Kegiatan</b>	<b>163.252.500</b>	<b>749.505.920</b>
2	15	2	1.06	4	Pengawasan Pelaksanaan Rekomendasi Andalalin	Kab. Kutai Kartanegara, Semua Kecamatan, Semua Kelurahan	Prosentase Kepatuhan izin Andalalin	85%	163.252.500	749.505.920
						Kota Balikpapan, Semua Kecamatan, Semua Kelurahan				
						Kota Samarinda, Semua Kecamatan, Semua Kelurahan				
<b>2</b>	<b>15</b>	<b>002</b>	<b>1.07</b>		<b>Audit dan Inspeksi Keselamatan LLAJ di Jalan</b>		<b>Meningkatnya Kelaikan Sarana dan Prasarana Perhubungan</b>	<b>75%</b>	<b>999.617.390</b>	<b>999.617.390</b>
2	15	2	1.07	2	Pelaksanaan Inspeksi, Audit dan Pemantauan Unit Pelaksana Uji Berkala Kendaraan Bermotor	Kab. Berau, Semua Kecamatan, Semua Kelurahan	Jumlah Pengujian Kendaraan Bermotor yang Terakreditasi	2 Unit	121.556.000	121.556.000
						Kab. Kutai Kartanegara, Semua Kecamatan, Semua Kelurahan	Laporan Audit PKB	1 Laporan		
						Kab. Kutai Barat, Semua Kecamatan, Semua Kelurahan				
						Kab. Kutai Timur, Semua Kecamatan, Semua Kelurahan				
						Kab. Paser, Semua Kecamatan, Semua Kelurahan				
						Kota Balikpapan, Semua Kecamatan, Semua Kelurahan				
						Kota Bontang, Semua Kecamatan, Semua Kelurahan				
						Kota Samarinda, Semua Kecamatan, Semua Kelurahan				
						Kab. Penajam Paser Utara, Semua Kecamatan, Semua Kelurahan				
2	15	2	1.07	3	Pelaksanaan Inspeksi, Audit dan Pemantauan Terminal	Kab. Berau, Semua Kecamatan, Semua Kelurahan	Jumlah Terminal yang Memenuhi Standar Kelaikan	5 Terminal	147.628.300	147.628.300

Kode					Urusan/ Bidang Urusan Pemerintahan Daerah/ Program/ Kegiatan	Lokasi	Indikator Kinerja	Target	Pagu Indikatif (Rp.)	Prakiraan Maju (Rp.)
						Kab. Kutai Kartanegara, Semua Kecamatan, Semua Kelurahan	Laporan Inventarisasi DRK, Faskes LLAJ dan Sarpras Jalan	3 Laporan		
						Kab. Kutai Timur, Semua Kecamatan, Semua Kelurahan				
						Kab. Paser, Semua Kecamatan, Semua Kelurahan				
						Kota Samarinda, Semua Kecamatan, Semua Kelurahan				
2	15	2	1.07	4	Pelaksanaan Inspeksi, Audit dan Pemantauan Pemenuhan Persyaratan Penyelenggaraan Kompetensi Pengemudi Kendaraan Bermotor Provinsi	Kab. Berau, Semua Kecamatan, Semua Kelurahan	Jumlah Pengemudi Angkutan Umum yang Memiliki Kompetensi	30 Pengemudi	301.643.540	301.643.540
						Kab. Kutai Kartanegara, Semua Kecamatan, Semua Kelurahan	Pemilihan Abdiyasa Teladan	1 Kegiatan		
						Kab. Kutai Barat, Semua Kecamatan, Semua Kelurahan	Pemilihan Pelajar Pelopor	1 Kegiatan		
						Kab. Kutai Timur, Semua Kecamatan, Semua Kelurahan				
						Kab. Paser, Semua Kecamatan, Semua Kelurahan				
						Kota Balikpapan, Semua Kecamatan, Semua Kelurahan				
						Kota Bontang, Semua Kecamatan, Semua Kelurahan				
						Kota Samarinda, Semua Kecamatan, Semua Kelurahan				
						Kab. Penajam Paser Utara, Semua Kecamatan, Semua Kelurahan				
2	15	2	1.07	5	Pelaksanaan Inspeksi, Audit dan Pemantauan Sistem Manajemen Keselamatan Perusahaan Angkutan Umum	Kab. Berau, Semua Kecamatan, Semua Kelurahan	Jumlah Forum dan Sosialisasi Keselamatan LLAJ	2 Kegiatan	428.789.550	428.789.550
						Kab. Kutai Kartanegara, Semua Kecamatan, Semua Kelurahan	Jumlah Perusahaan Angkutan Umum yang Memenuhi Sistem Manajemen Keselamatan	50 Badan Usaha		
						Kab. Kutai Barat, Semua Kecamatan, Semua Kelurahan				
						Kab. Kutai Timur, Semua Kecamatan, Semua Kelurahan				
						Kab. Paser, Semua Kecamatan, Semua Kelurahan				
						Kota Balikpapan, Balikpapan Kota, Klandasan Ilir				
						Kota Bontang, Semua Kecamatan, Semua Kelurahan				
						Kota Samarinda, Semua Kecamatan, Semua Kelurahan				
						Kab. Penajam Paser Utara, Semua Kecamatan, Semua Kelurahan				
2	15	002	1.09		<b>Penetapan Kawasan Perkotaan untuk Pelayanan Angkutan Perkotaan yang Melampaui Batas 1 (satu) Daerah</b>		<b>Peraturan Gubernur</b>	<b>1 Peraturan</b>	<b>100.000.000</b>	<b>100.000.000</b>

Kode					Urusan/ Bidang Urusan Pemerintahan Daerah/Program/ Kegiatan	Lokasi	Indikator Kinerja	Target	Pagu Indikatif (Rp.)	Prakiraan Maju (Rp.)
					<b>Kabupaten/Kota dalam 1 (satu) Daerah Provinsi</b>					
2	15	2	1.09	2	Sosialisasi dan Uji Coba Pelaksanaan Kebijakan Penetapan Kawasan Perkotaan untuk Angkutan Perkotaan Kewenangan Provinsi	Kota Samarinda, Semua Kecamatan, Semua Kelurahan	Jumlah Kebijakan yang di sosialisasikan	1 Kebijakan	100.000.000	100.000.000
<b>2</b>	<b>15</b>	<b>002</b>	<b>1.10</b>		<b>Penetapan Rencana Umum Jaringan Trayek Antarkota dalam Daerah Provinsi dan Perkotaan yang Melampaui Batas 1 (satu) Daerah Kabupaten/Kota</b>		<b>Peraturan Gubernur Kaltim</b>	<b>1 Peraturan Gubernur</b>	<b>856.050.300</b>	<b>856.050.300</b>
2	15	2	1.10	1	Perumusan Kebijakan Rencana Umum Jaringan Trayek Antarkota Kewenangan Provinsi	Kab. Berau, Semua Kecamatan, Semua Kelurahan	Jumlah Kajian Akademis	1 Dokumen	704.515.300	704.515.300
						Kab. Kutai Kartanegara, Semua Kecamatan, Semua Kelurahan				
						Kab. Kutai Barat, Semua Kecamatan, Semua Kelurahan				
						Kab. Kutai Timur, Semua Kecamatan, Semua Kelurahan				
						Kab. Paser, Semua Kecamatan, Semua Kelurahan				
						Kota Balikpapan, Semua Kecamatan, Semua Kelurahan				
						Kota Bontang, Semua Kecamatan, Semua Kelurahan				
						Kota Samarinda, Semua Kecamatan, Semua Kelurahan				
						Kab. Penajam Paser Utara, Semua Kecamatan, Semua Kelurahan				
2	15	2	1.10	2	Sosialisasi dan Uji Coba Pelaksanaan Kebijakan Rencana Umum Jaringan Trayek Antarkota Kewenangan Provinsi	Kab. Berau, Semua Kecamatan, Semua Kelurahan	Jumlah peserta sosialisasi dan uji coba	200 Orang	151.535.000	151.535.000
						Kab. Kutai Kartanegara, Semua Kecamatan, Semua Kelurahan				
						Kab. Kutai Barat, Semua Kecamatan, Semua Kelurahan				
						Kab. Kutai Timur, Semua Kecamatan, Semua Kelurahan				
						Kab. Paser, Semua Kecamatan, Semua Kelurahan				
						Kota Balikpapan, Semua Kecamatan, Semua Kelurahan				
						Kota Bontang, Semua Kecamatan, Semua Kelurahan				
						Kota Samarinda, Semua Kecamatan, Semua Kelurahan				
						Kab. Penajam Paser Utara, Semua Kecamatan, Semua Kelurahan				
<b>2</b>	<b>15</b>	<b>002</b>	<b>1.13</b>		<b>Penerbitan Izin Penyelenggaraan Angkutan Orang dalam Trayek Lintas Daerah Kabupaten/Kota dalam 1 (satu) Daerah Provinsi</b>		<b>Meningkatnya Pelayanan Publik Perizinan Angkutan Orang</b>	<b>95%</b>	<b>902.078.800</b>	<b>902.078.800</b>
2	15	2	1.13	1	Fasilitasi Pemenuhan Persyaratan Perolehan Izin Penyelenggaraan Angkutan Orang dalam Trayek	Kota Samarinda, Semua Kecamatan, Semua Kelurahan	Jumlah Izin Trayek Angkutan Orang yang Diproses Tepat Waktu	24 Izin	385.340.200	385.340.200



Kode					Urusan/ Bidang Urusan Pemerintahan Daerah/Program/ Kegiatan	Lokasi	Indikator Kinerja	Target	Pagu Indikatif (Rp.)	Prakiraan Maju (Rp.)
					Kewenangan Provinsi dalam Sistem Pelayanan Perizinan Berusaha Terintegrasi Secara Elektronik					
2	15	2	1.13	2	Koordinasi dan Sinkronisasi Pengawasan Pelaksanaan Izin Penyelenggaraan Angkutan Orang dalam Trayek Kewenangan Provinsi	Kota Balikpapan, Semua Kecamatan, Semua Kelurahan	Jumlah Badan Usaha Angkutan Umum yang Dibina	24 Badan Usaha	516.738.600	516.738.600
						Kota Samarinda, Semua Kecamatan, Semua Kelurahan	Pemilihan Abdiyasa Teladan	1 Kegiatan		
							Pemilihan Wahana Tata Nugraha	1 Kegiatan		
2	15	002	1.14		<b>Penerbitan Izin Penyelenggaraan Angkutan Taksi yang Wilayah Operasinya Melampaui Lebih dari 1 (satu) Daerah Kabupaten/Kota dalam 1 (satu) Daerah Provinsi</b>		<b>Meningkatnya Pelayanan Publik Perizinan Angkutan Taksi</b>	<b>95%</b>	<b>599.941.550</b>	<b>599.941.550</b>
2	15	2	1.14	1	Fasilitasi Pemenuhan Persyaratan Perolehan Izin Penyelenggaraan Angkutan Taksi yang Wilayah Operasinya Kewenangan Provinsi dalam Sistem Pelayanan Perizinan Berusaha Terintegrasi Secara Elektronik	Kab. Berau, Semua Kecamatan, Semua Kelurahan	Jumlah Izin Trayek Angkutan Taksi yang Diproses Tepat Waktu	10 Surat Izin	200.000.000	200.000.000
						Kab. Kutai Kartanegara, Semua Kecamatan, Semua Kelurahan				
						Kab. Kutai Barat, Semua Kecamatan, Semua Kelurahan				
						Kab. Kutai Timur, Semua Kecamatan, Semua Kelurahan				
						Kab. Paser, Semua Kecamatan, Semua Kelurahan				
						Kota Balikpapan, Semua Kecamatan, Semua Kelurahan				
						Kota Bontang, Semua Kecamatan, Semua Kelurahan				
						Kota Samarinda, Semua Kecamatan, Semua Kelurahan				
						Kab. Penajam Paser Utara, Semua Kecamatan, Semua Kelurahan				
2	15	2	1.14	2	Koordinasi dan Sinkronisasi Pengawasan Pelaksanaan Izin Penyelenggaraan Angkutan Taksi yang Wilayah Operasinya Kewenangan Provinsi	Kab. Kutai Kartanegara, Semua Kecamatan, Semua Kelurahan	Jumlah Badan Usaha Angkutan Taksi Yang Dibina	40 Badan Usaha	399.941.550	399.941.550
						Kota Balikpapan, Semua Kecamatan, Semua Kelurahan				
						Kota Samarinda, Semua Kecamatan, Semua Kelurahan				
2	15	002	1.15		<b>Penetapan Tarif Kelas Ekonomi untuk Angkutan Orang yang Melayani Trayek antar Kota dalam Daerah Provinsi serta Angkutan Perkotaan dan Perdesaan yang Melampaui 1 (satu) Daerah Kabupaten/Kota dalam 1 (satu) Daerah Provinsi</b>		<b>Penetapan Tarif</b>	<b>1 Penetapan</b>	<b>251.040.000</b>	<b>251.040.000</b>
2	15	2	1.15	1	Analisis Tarif Kelas Ekonomi Angkutan Orang dan Angkutan Perkotaan dan Perdesaan dalam 1(satu) Daerah Provinsi	Kab. Berau, Semua Kecamatan, Semua Kelurahan	Jumlah dokumen analisis yang tersedia	2 Dokumen	251.040.000	251.040.000
						Kab. Kutai Kartanegara, Semua Kecamatan, Semua Kelurahan				



Kode					Urusan/ Bidang Urusan Pemerintahan Daerah/Program/ Kegiatan	Lokasi	Indikator Kinerja	Target	Pagu Indikatif (Rp.)	Prakiraan Maju (Rp.)
						Kab. Kutai Barat, Semua Kecamatan, Semua Kelurahan				
						Kab. Kutai Timur, Semua Kecamatan, Semua Kelurahan				
						Kab. Paser, Semua Kecamatan, Semua Kelurahan				
						Kota Balikpapan, Semua Kecamatan, Semua Kelurahan				
						Kota Bontang, Semua Kecamatan, Semua Kelurahan				
						Kota Samarinda, Semua Kecamatan, Semua Kelurahan				
						Kab. Penajam Paser Utara, Semua Kecamatan, Semua Kelurahan				
2	15	3			PROGRAM PENGELOLAAN PELAYARAN		Peningkatan Fasilitas Pelabuhan Laut dan SDP	87%	5.005.777.515	4.105.777.515
2	15	003	1.03		<b>Penerbitan Izin Trayek Penyelenggaraan Angkutan Sungai dan Danau untuk Kapal yang Melayani Trayek antar Daerah Kabupaten/Kota dalam Daerah Provinsi yang Bersangkutan</b>		<b>Meningkatnya Kepatuhan Pengurusan Izin Badan Usaha/Perorangan ASDP</b>	<b>75%</b>	<b>789.850.000</b>	<b>789.850.000</b>
2	15	3	1.03	1	Fasilitasi Pemenuhan Persyaratan Perolehan Izinangkutan Sungai dan Danau untuk Kapal yang Melayani Trayek Kewenangan Provinsi dalam Sistem Pelayanan Perizinan Berusaha Terintegrasi Secara Elektronik	Kab. Berau, Semua Kecamatan, Semua Kelurahan	Jumlah Izin Trayek ASDP yang Diproses Tepat Waktu	250 Izin	25.450.000	189.850.000
						Kab. Kutai Kartanegara, Semua Kecamatan, Semua Kelurahan				
						Kab. Kutai Barat, Semua Kecamatan, Semua Kelurahan				
						Kab. Kutai Timur, Semua Kecamatan, Semua Kelurahan				
						Kab. Paser, Semua Kecamatan, Semua Kelurahan				
						Kota Balikpapan, Semua Kecamatan, Semua Kelurahan				
						Kota Bontang, Semua Kecamatan, Semua Kelurahan				
						Kota Samarinda, Semua Kecamatan, Semua Kelurahan				
						Kab. Penajam Paser Utara, Semua Kecamatan, Semua Kelurahan				
						Kab. Mahakam Ulu, Semua Kecamatan, Semua Kelurahan				
2	15	3	1.03	2	Koordinasi dan Sinkronisasi Pengawasan Pelaksanaan Izin Usaha Angkutan Sungai dan Danau Untuk Kapal yang Melayani Trayek Kewenangan Provinsi	Kota Balikpapan, Balikpapan Kota, Klandasan Ilir	Jumlah Badan Usaha/Perorangan ASDP yang Dibina	75 Badan Usaha	764.400.000	600.000.000
						Kota Samarinda, Semua Kecamatan, Semua Kelurahan	Jumlah Kapal yang di Rampcheck	50 Unit Kapal		
							Jumlah Pengadaan Alat Keselamatan (APAR)	220 Buah		

Kode				Urusan/ Bidang Urusan Pemerintahan Daerah/Program/ Kegiatan	Lokasi	Indikator Kinerja	Target	Pagu Indikatif (Rp.)	Prakiraan Maju (Rp.)
2	15	003	1.05		<b>Penetapan Lintas Penyeberangan dan Persetujuan Pengoperasian untuk Kapal yang Melayani Penyeberangan Lintas Pelabuhan antar Daerah Kabupaten/Kota dalam 1 (satu) Daerah Provinsi</b>	<b>Terlaksananya Pelayanan Penyeberangan Antar Daerah Kab/Kota</b>	100%	900.000.000	-
2	15	3	1.05	1	Penyediaan Data dan Informasi Jaringan Lintas Penyeberangan dan Persetujuan Pengoperasian Kapal Penyeberangan Lintas Pelabuhan antar Daerah Kabupaten/Kota dalam Daerah Provinsi	Penyediaan Data dan Informasi Pengembangan Pelayanan Penyebrangan Kariangau	1 Dokumen	900.000.000	-
2	15	003	1.06		<b>Penerbitan Izin Usaha Jasa Terkait Berupa Bongkar Muat Barang, Jasa Pengurusan Transportasi, Angkutan Perairan Pelabuhan, Penyewaan Peralatan Angkutan Laut atau Peralatan Jasa Terkait Dengan Angkutan Laut, Tally Mandiri, dan Depo Peti Kemas</b>	<b>Meningkatnya Kepatuhan Perizinan Badan Usaha Jasa Usaha Pelayaran</b>	80%	700.000.000	700.000.000
2	15	3	1.06	1	Fasilitasi Pemenuhan Persyaratan Perolehan Izin Usaha Jasa Terkait Berupa Bongkar Muat Barang, Jasa Pengurusan Transportasi, Angkutan Perairan Pelabuhan, Penyewaan Peralatan Angkutan Laut atau Peralatan Jasa Terkait dengan Angkutan Laut, Tally Mandiri, dan Depo Peti Kemas dalam Sistem Pelayanan Perizinan Berusaha Terintegrasi Secara Elektronik	Jumlah Izin Usaha Jasa Pelayaran Angkutan Laut yang Diproses Tepat Waktu	50 Izin	300.000.000	300.000.000
					Kab. Kutai Kartanegara, Semua Kecamatan, Semua Kelurahan				
					Kab. Kutai Timur, Semua Kecamatan, Semua Kelurahan				
					Kab. Paser, Semua Kecamatan, Semua Kelurahan				
					Kota Balikpapan, Semua Kecamatan, Semua Kelurahan				
					Kota Bontang, Semua Kecamatan, Semua Kelurahan				
					Kota Samarinda, Semua Kecamatan, Semua Kelurahan				
					Kab. Penajam Paser Utara, Semua Kecamatan, Semua Kelurahan				
2	15	3	1.06	2	Koordinasi dan Sinkronisasi Pengawasan Pelaksanaan Izin Usaha Jasa Terkait Berupa Bongkar Muat Barang, Jasa Pengurusan Transportasi, Angkutan Perairan Pelabuhan, Penyewaan Peralatan Angkutan Laut atau Peralatan Jasa Terkait dengan Angkutan Laut, Tally Mandiri, dan Depo Peti Kemas	Jumlah Badan Usaha Jasa Pelayaran Angkutan Laut yang Dibina	150 Badan Usaha	400.000.000	400.000.000
					Kab. Kutai Kartanegara, Semua Kecamatan, Semua Kelurahan				
					Kab. Kutai Timur, Semua Kecamatan, Semua Kelurahan				
					Kab. Paser, Semua Kecamatan, Semua Kelurahan				
					Kota Balikpapan, Semua Kecamatan, Semua Kelurahan				

Kode					Urusan/ Bidang Urusan Pemerintahan Daerah/Program/ Kegiatan	Lokasi	Indikator Kinerja	Target	Pagu Indikatif (Rp.)	Prakiraan Maju (Rp.)
						Kota Bontang, Semua Kecamatan, Semua Kelurahan				
						Kota Samarinda, Semua Kecamatan, Semua Kelurahan				
						Kab. Penajam Paser Utara, Semua Kecamatan, Semua Kelurahan				
<b>2</b>	<b>15</b>	<b>003</b>	<b>1.09</b>		<b>Pembangunan, Penerbitan Izin Pembangunan dan Pengoperasian Pelabuhan Pengumpan Regional</b>		<b>Meningkatnya Fasilitas Pelabuhan Pengumpan Regional</b>	<b>97%</b>	<b>2.615.927.515</b>	<b>2.615.927.515</b>
2	15	3	1.09	2	Pembangunan Pelabuhan Pengumpan Regional	Kab. Berau, Semua Kecamatan, Semua Kelurahan	Pajang Saluran Drainase yang di bangun	300 Meter	1.865.427.515	1.865.427.515
						Kab. Kutai Kartanegara, Semua Kecamatan, Semua Kelurahan	Rencana Induk Pelabuhan Provinsi Kalimantan Timur yang direncanakan	1 Dokumen		
						Kab. Kutai Barat, Semua Kecamatan, Semua Kelurahan				
						Kab. Kutai Timur, Semua Kecamatan, Semua Kelurahan				
						Kab. Paser, Semua Kecamatan, Semua Kelurahan				
						Kota Balikpapan, Semua Kecamatan, Semua Kelurahan				
						Kota Bontang, Semua Kecamatan, Semua Kelurahan				
						Kota Samarinda, Semua Kecamatan, Semua Kelurahan				
						Kab. Penajam Paser Utara, Semua Kecamatan, Semua Kelurahan				
						Kab. Mahakam Ulu, Semua Kecamatan, Semua Kelurahan				
2	15	3	1.09	3	Pengoperasian dan Pemeliharaan Pelabuhan Pengumpan Regional	Kab. Kutai Timur, Sangkulirang, Maloy	Jumlah Studi DLKP/DLKR Pelabuhan	1 Dokumen	750.500.000	750.500.000
2	15	5			PROGRAM PENGELOLAAN PERKERETAAPIAN		Jumlah simpul transportasi yang terintegrasi dan terpadu	1 Simpul	1.000.000.000	1.000.000.000
<b>2</b>	<b>15</b>	<b>005</b>	<b>1.03</b>		<b>Penetapan Jaringan Jalur Kereta Api yang Jaringan nya Melebihi Wilayah 1 (satu) Daerah Kabupaten/Kota dalam 1 (satu) Daerah Provinsi</b>		<b>Jumlah Jaringan Kereta Api yang Disepakati</b>	<b>1 Jaringan</b>	<b>1.000.000.000</b>	<b>1.000.000.000</b>
2	15	5	1.03	1	Perumusan Kebijakan Penetapan Jaringan Jalur Kereta Api yang Jaringan nya Kewenangan Provinsi	Kab. Berau, Semua Kecamatan, Semua Kelurahan	Penyusunan Dokumen Rencana Induk Perkeretaapian Kaltim	1 Dokumen	900.000.000	900.000.000
						Kab. Kutai Kartanegara, Semua Kecamatan, Semua Kelurahan				
						Kab. Kutai Barat, Semua Kecamatan, Semua Kelurahan				
						Kab. Kutai Timur, Semua Kecamatan, Semua Kelurahan				
						Kab. Paser, Semua Kecamatan, Semua Kelurahan				
						Kota Balikpapan, Semua Kecamatan, Semua Kelurahan				
						Kota Bontang, Semua Kecamatan, Semua Kelurahan				

Kode					Urusan/ Bidang Urusan Pemerintahan Daerah/Program/ Kegiatan	Lokasi	Indikator Kinerja	Target	Pagu Indikatif (Rp.)	Prakiraan Maju (Rp.)
						Kota Samarinda, Semua Kecamatan, Semua Kelurahan				
						Kab. Penajam Paser Utara, Semua Kecamatan, Semua Kelurahan				
2	15	5	1.03	2	Sosialisasi dan Uji Coba Pelaksanaan Kebijakan Penetapan Jaringan Jalur Kereta Api yang Jaringannya Kewenangan Provinsi	Kota Samarinda, Semua Kecamatan, Semua Kelurahan	Jumlah Rencana yang di Sosialisasikan	1 Kegiatan	100.000.000	100.000.000
<b>Unit Organisasi : 2.15.0.00.0.00.01.00 Dinas Perhubungan</b>										
<b>Sub Unit Organisasi : 2.15.0.00.0.00.01.0002 UPTD Terminal</b>										
2					URUSAN PEMERINTAHAN WAJIB YANG TIDAK BERKAITAN DENGAN PELAYANAN DASAR					
2	15				URUSAN PEMERINTAHAN BIDANG PERHUBUNGAN				9.220.272.695	27.474.862.429
2	15	1			PROGRAM PENUNJANG URUSAN PEMERINTAHAN DAERAH PROVINSI		Skor Kepuasan Urusan Bidang Urusan Bidang Perhubungan	100%	3.736.580.000	2.991.169.734
<b>2</b>	<b>15</b>	<b>001</b>	<b>1.06</b>		<b>Administrasi Umum Perangkat Daerah</b>		<b>Terselenggaranya pelayanan administrasi umum</b>	<b>12 Bulan</b>	<b>418.671.758</b>	<b>254.355.000</b>
2	15	1	1.06	1	Penyediaan Komponen Instalasi Listrik/Penerangan Bangunan Kantor	Kota Samarinda, Semua Kecamatan, Semua Kelurahan	Jumlah Komponen Instalasi Listrik/Penerangan Bangunan Kantor	60 Unit	58.392.302	7.800.000
2	15	1	1.06	2	Penyediaan Peralatan dan Perlengkapan Kantor	Kota Samarinda, Semua Kecamatan, Semua Kelurahan	Jumlah Alat Tulis Kantor	12 Bulan	25.043.150	18.000.000
2	15	1	1.06	5	Penyediaan Barang Cetak dan Penggandaan	Kota Samarinda, Semua Kecamatan, Semua Kelurahan	Jumlah Barang Cetak dan Penggandaan	124000 Eksemplar	47.836.306	43.555.000
2	15	1	1.06	9	Penyelenggaraan Rapat Koordinasi dan Konsultasi SKPD	Kota Samarinda, Semua Kecamatan, Semua Kelurahan	Jumlah Rapat-rapat Kordinasi dan Konsultasi ke Luar dan Dalam Daerah	10 Kali	287.400.000	185.000.000
<b>2</b>	<b>15</b>	<b>001</b>	<b>1.07</b>		<b>Pengadaan Barang Milik Daerah Penunjang Urusan Pemerintah Daerah</b>		<b>Terpenuhinya Barang Milik Daerah Penunjang Kegiatan</b>	<b>25%</b>	<b>259.085.000</b>	<b>151.840.000</b>
2	15	1	1.07	2	Pengadaan Kendaraan Dinas Operasional atau Lapangan	Kota Samarinda, Semua Kecamatan, Semua Kelurahan	Jumlah Pengadaan Kendaraan Dinas/Operasional	5 Unit	159.744.000	99.000.000
2	15	1	1.07	6	Pengadaan Peralatan dan Mesin Lainnya	Kota Samarinda, Semua Kecamatan, Semua Kelurahan	Jumlah Pengadaan Peralatan dan Mesin	12 Unit	99.341.000	52.840.000
<b>2</b>	<b>15</b>	<b>001</b>	<b>1.08</b>		<b>Penyediaan Jasa Penunjang Urusan Pemerintahan Daerah</b>		<b>Terlaksananya Operasional Administrasi Perangkat Daerah</b>	<b>100%</b>	<b>2.293.213.242</b>	<b>1.820.164.734</b>
2	15	1	1.08	1	Penyediaan Jasa Surat Menyurat	Kota Samarinda, Semua Kecamatan, Semua Kelurahan	Jumlah Surat yang di Adminstrasikan	25 Surat	10.750.000	1.950.000
2	15	1	1.08	2	Penyediaan Jasa Komunikasi, Sumber Daya Air dan Listrik	Kota Samarinda, Semua Kecamatan, Semua Kelurahan	Jumlah Jasa Komunikasi, Sumber Daya Air dan Listrik	12 Bulan	282.963.434	121.800.000
2	15	1	1.08	4	Penyediaan Jasa Pelayanan Umum Kantor	Kota Samarinda, Semua Kecamatan, Semua Kelurahan	Jumlah Jasa Pelayanan Umum (Kebersihan) Kantor	12 Bulan	1.999.499.808	1.696.414.734
<b>2</b>	<b>15</b>	<b>001</b>	<b>1.09</b>		<b>Pemeliharaan Barang Milik Daerah Penunjang Urusan Pemerintahan Daerah</b>		<b>Terpeliharanya Barang Milik Daerah SKPD Terkait</b>	<b>25%</b>	<b>765.610.000</b>	<b>764.810.000</b>
2	15	1	1.09	2	Penyediaan Jasa Pemeliharaan, Biaya Pemeliharaan, Pajak dan Perizinan Kendaraan Dinas Operasional atau Lapangan	Kota Samarinda, Samarinda Kota, Sungai Pinang Luar	Terpeliharanya Barang Milik Daerah SKPD Terkait	95%	15.800.000	15.000.000
2	15	1	1.09	9	Pemeliharaan/Rehabilitasi Gedung Kantor dan Bangunan Lainnya	Kota Samarinda, Semua Kecamatan, Semua Kelurahan	Jumlah Pemeliharaan/Rehabilitasi Gedung Kantor	7 Unit	749.810.000	749.810.000
2	15	2			PROGRAM PENYELENGGARAAN LALU LINTAS DAN ANGKUTAN JALAN (LLAJ)		Jumlah Lakalantas	427 kasus	5.483.692.695	24.483.692.695

Kode				Urusan/ Bidang Urusan Pemerintahan Daerah/Program/ Kegiatan	Lokasi	Indikator Kinerja	Target	Pagu Indikatif (Rp.)	Prakiraan Maju (Rp.)	
2	15	002	1.03		<b>Pengelolaan Terminal Penumpang Tipe B</b>	<b>Pembangunan/Perencanaan Terminal Tipe B</b>	<b>2 Dokumen</b>	<b>5.483.692.695</b>	<b>24.483.692.695</b>	
2	15	2	1.03	2	Pembangunan Gedung Terminal	Kab. Kutai Kartanegara, Semua Kecamatan, Semua Kelurahan	Jumlah Dokumen Perencanaan Terminal Tipe B	2 Dokumen	1.935.737.195	11.935.737.195
						Kab. Kutai Barat, Semua Kecamatan, Semua Kelurahan				
2	15	2	1.03	3	Pengembangan Sarana dan Prasarana Terminal	Kab. Berau, Semua Kecamatan, Semua Kelurahan	Jumlah Sarpras Terminal Tipe B yang Dikembangkan	5 Terminal	3.547.955.500	12.547.955.500
						Kab. Kutai Kartanegara, Semua Kecamatan, Semua Kelurahan				
						Kab. Kutai Timur, Semua Kecamatan, Semua Kelurahan				
						Kota Bontang, Semua Kecamatan, Semua Kelurahan				
						Kota Samarinda, Semua Kecamatan, Semua Kelurahan				
<b>Unit Organisasi : 2.16.2.20.2.21.01.0000 Dinas Komunikasi dan Informatika</b>										
<b>Sub Unit Organisasi : 2.16.2.20.2.21.01.0000 Dinas Komunikasi dan Informatika</b>										
2					URUSAN PEMERINTAHAN WAJIB YANG TIDAK BERKAITAN DENGAN PELAYANAN DASAR					
2	16				URUSAN PEMERINTAHAN BIDANG KOMUNIKASI DAN INFORMATIKA			57.329.058.401	33.025.536.354	
2	16	1			PROGRAM PENUNJANG URUSAN PEMERINTAHAN DAERAH PROVINSI		Persentase pelayanan publik pada tugas dan Diskominfo	100%	39.141.690.464	20.475.536.354
2	16	001	1.01		<b>Perencanaan, Penganggaran, dan Evaluasi Kinerja Perangkat Daerah</b>		<b>Jumlah Dokumen Perencanaan sesuai dengan Pedoman</b>	<b>11 dokumen</b>	<b>515.883.361</b>	<b>400.000.000</b>
2	16	1	1.01	1	Penyusunan Dokumen Perencanaan Perangkat Daerah	Semua Kabupaten/Kota, Semua Kecamatan, Semua Kelurahan	Jumlah Penyusunan Dokumen Perangkat Daerah	5 dokumen	81.803.361	150.000.000
2	16	1	1.01	6	Koordinasi dan Penyusunan Laporan Capaian Kinerja dan Ikhtisar Realisasi Kinerja SKPD	Semua Kabupaten/Kota, Semua Kecamatan, Semua Kelurahan	Jumlah Dokumen capaian kinerja dan ikhtisar realisasi kinerja skpd	1 dokumen	209.720.000	100.000.000
2	16	1	1.01	7	Evaluasi Kinerja Perangkat Daerah	Semua Kabupaten/Kota, Semua Kecamatan, Semua Kelurahan	Jumlah Dokumen Evaluasi Kinerja Perangkat Daerah	5 dokumen	224.360.000	150.000.000
2	16	001	1.02		<b>Administrasi Keuangan Perangkat Daerah</b>		<b>Terwujudnya tertib administrasi keuangan</b>	<b>12 bulan</b>	<b>11.499.649.009</b>	<b>10.875.536.354</b>
2	16	1	1.02	1	Penyediaan Gaji dan Tunjangan ASN	Semua Kabupaten/Kota, Semua Kecamatan, Semua Kelurahan	Jumlah laporan Daftar Gaji dan Tunjangan	14 Laporan	11.466.049.009	10.675.536.354
2	16	1	1.02	7	Koordinasi dan Penyusunan Laporan Keuangan Bulanan/Triwulanan/Semesteran SKPD	Semua Kabupaten/Kota, Semua Kecamatan, Semua Kelurahan	Jumlah Rekonsiliasi Realisasi keuangan yang dilaksanakan	12 laporan	33.600.000	50.000.000
2	16	001	1.05		<b>Administrasi Kepegawaian Perangkat Daerah</b>		<b>Meningkatnya Sumber Daya Aparatur</b>	<b>124 orang</b>	<b>442.310.000</b>	<b>500.000.000</b>
2	16	1	1.05	2	Pengadaan Pakaian Dinas Beserta Atribut Kelengkapannya	Semua Kabupaten/Kota, Semua Kecamatan, Semua Kelurahan	Jumlah Pengadaan Pakaian Dinas	124 stel	378.810.000	200.000.000
2	16	1	1.05	11	Bimbingan Teknis Implementasi Peraturan Perundang-Undangan	Semua Kabupaten/Kota, Semua Kecamatan, Semua Kelurahan	Jumlah pegawai yang mengikuti bimbingan teknis	30 Orang	63.500.000	300.000.000
2	16	001	1.06		<b>Administrasi Umum Perangkat Daerah</b>		<b>Terpenuhinya fasilitas Penunjang Alat Kegiatan Kantor</b>	<b>12 bulan</b>	<b>1.074.419.394</b>	<b>2.700.000.000</b>
2	16	1	1.06	1	Penyediaan Komponen Instalasi Listrik/Penerangan Bangunan Kantor	Semua Kabupaten/Kota, Semua Kecamatan, Semua Kelurahan	Jumlah laporan Penyediaan komponen Instalasi Listrik / Penerangan Bangunan Kantor	2 Laporan	19.700.544	50.000.000

Kode					Urusan/ Bidang Urusan Pemerintahan Daerah/Program/ Kegiatan	Lokasi	Indikator Kinerja	Target	Pagu Indikatif (Rp.)	Prakiraan Maju (Rp.)
2	16	1	1.06	2	Penyediaan Peralatan dan Perlengkapan Kantor	Semua Kabupaten/Kota, Semua Kecamatan, Semua Kelurahan	Jumlah laporan Penyediaan Peralatan dan Pelengkapan Kantor	1 Laporan	59.238.050	1.500.000.000
2	16	1	1.06	5	Penyediaan Barang Cetak dan Penggandaan	Semua Kabupaten/Kota, Semua Kecamatan, Semua Kelurahan	Jumlah laporan Barang Cetak dan Penggandaan	1 Laporan	49.969.800	50.000.000
2	16	1	1.06	9	Penyelenggaraan Rapat Koordinasi dan Konsultasi SKPD	Semua Kabupaten/Kota, Semua Kecamatan, Semua Kelurahan	Jumlah laporan Koordinasi dan Konsultasi SKPD	12 bulan	945.511.000	1.100.000.000
<b>2</b>	<b>16</b>	<b>001</b>	<b>1.07</b>		<b>Pengadaan Barang Milik Daerah Penunjang Urusan Pemerintah Daerah</b>		<b>Terpenuhinya fasilitas Penunjang Kegiatan Kantor</b>	<b>1 Perangkat Daerah</b>	<b>1.232.970.000</b>	<b>898.000.000</b>
2	16	1	1.07	2	Pengadaan Kendaraan Dinas Operasional atau Lapangan	Semua Kabupaten/Kota, Semua Kecamatan, Semua Kelurahan	Jumlah Penyediaan Kendaraan Dinas Operasional	2 unit	1.163.670.000	-
2	16	1	1.07	5	Pengadaan Mebel	Semua Kabupaten/Kota, Semua Kecamatan, Semua Kelurahan	Jumlah Penyediaan Mebel	5 unit	17.500.000	398.000.000
2	16	1	1.07	6	Pengadaan Peralatan dan Mesin Lainnya	Semua Kabupaten/Kota, Semua Kecamatan, Semua Kelurahan	Jumlah Pengadaan Peralatan Kantor	20 unit	51.800.000	500.000.000
<b>2</b>	<b>16</b>	<b>001</b>	<b>1.08</b>		<b>Penyediaan Jasa Penunjang Urusan Pemerintahan Daerah</b>		<b>Mengukur efektivitas administrasi Perkantoran</b>	<b>12 bulan</b>	<b>3.789.333.600</b>	<b>4.112.000.000</b>
2	16	1	1.08	1	Penyediaan Jasa Surat Menyurat	Semua Kabupaten/Kota, Semua Kecamatan, Semua Kelurahan	Jumlah dokumen jasa Surat menyurat dan benda pos	12 bulan	12.000.000	12.000.000
2	16	1	1.08	2	Penyediaan Jasa Komunikasi, Sumber Daya Air dan Listrik	Semua Kabupaten/Kota, Semua Kecamatan, Semua Kelurahan	Jumlah laporan Jasa Komunikasi, Sumber Daya Air dan Listrik	12 laporan	482.216.768	450.000.000
2	16	1	1.08	3	Penyediaan Jasa Peralatan dan Perlengkapan Kantor	Semua Kabupaten/Kota, Semua Kecamatan, Semua Kelurahan	Jumlah laporan Penyediaan Jasa Peralatan dan Perlengkapan Kantor	12 Laporan	47.880.000	150.000.000
2	16	1	1.08	4	Penyediaan Jasa Pelayanan Umum Kantor	Semua Kabupaten/Kota, Semua Kecamatan, Semua Kelurahan	Jumlah laporan daftar gaji dan pengelola keuangan	13 Laporan	3.247.236.832	3.500.000.000
<b>2</b>	<b>16</b>	<b>001</b>	<b>1.09</b>		<b>Pemeliharaan Barang Milik Daerah Penunjang Urusan Pemerintahan Daerah</b>		<b>Terpenuhinya Pemeliharaan Peralatan dan kelengkapan Sarana Prasarana</b>	<b>12 bulan</b>	<b>20.587.125.100</b>	<b>950.000.000</b>
2	16	1	1.09	2	Penyediaan Jasa Pemeliharaan, Biaya Pemeliharaan, Pajak dan Perizinan Kendaraan Dinas Operasional atau Lapangan	Semua Kabupaten/Kota, Semua Kecamatan, Semua Kelurahan	Jumlah laporan jasa pemeliharaan kendaraan operasional dan pajak	12 Laporan	337.304.700	400.000.000
2	16	1	1.09	9	Pemeliharaan/Rehabilitasi Gedung Kantor dan Bangunan Lainnya	Semua Kabupaten/Kota, Semua Kecamatan, Semua Kelurahan	Jumlah laporan Pemeliharaan Gedung Kantor	1 Laporan	20.000.000.000	200.000.000
2	16	1	1.09	11	Pemeliharaan/Rehabilitasi Sarana dan Prasarana Pendukung Gedung Kantor atau Bangunan Lainnya	Semua Kabupaten/Kota, Semua Kecamatan, Semua Kelurahan	Jumlah laporan Jasa Kebersihan Kantor	12 Laporan	249.820.400	350.000.000
2	16	2			PROGRAM PENGELOLAAN INFORMASI DAN KOMUNIKASI PUBLIK		Persentase desiminasi informasi program dan kebijakan pembangunan pemerintah daerah melalui media komunikasi publik	77%	9.550.000.000	4.000.000.000
<b>2</b>	<b>16</b>	<b>002</b>	<b>1.01</b>		<b>Pengelolaan Informasi dan Komunikasi Publik Pemerintah Daerah Provinsi</b>		<b>Jumlah diseminasi informasi program dan kebijakan pembangunan Pemerintah Daerah melalui media komunikasi publik</b>	<b>77 persen</b>	<b>9.550.000.000</b>	<b>4.000.000.000</b>
2	16	2	1.01	1	Perumusan Kebijakan Teknis Bidang Informasi dan Komunikasi Publik	Semua Kabupaten/Kota, Semua Kecamatan, Semua Kelurahan	Jumlah laporan Peserta Seminar Kebijakan Teknis Bidang Komunikasi dan Informasi Publik	80 Peserta	98.580.000	200.000.000

Kode					Urusan/ Bidang Urusan Pemerintahan Daerah/Program/ Kegiatan	Lokasi	Indikator Kinerja	Target	Pagu Indikatif (Rp.)	Prakiraan Maju (Rp.)
2	16	2	1.01	2	Monitoring Opini dan Aspirasi Publik	Semua Kabupaten/Kota, Semua Kecamatan, Semua Kelurahan	Jumlah Peserta Monitoring Opini dan Jumlah Peserta Sosialisasi Layanan Informasi Publik	275 Peserta	10.422.000	200.000.000
2	16	2	1.01	3	Monitoring Informasi dan Penetapan Agenda Prioritas Komunikasi Pemerintah Daerah	Semua Kabupaten/Kota, Semua Kecamatan, Semua Kelurahan	Jumlah monitoring media Center	8 Media Center	113.820.000	150.000.000
2	16	2	1.01	4	Pengelolaan Konten dan Perencanaan Media Komunikasi Publik	Semua Kabupaten/Kota, Semua Kecamatan, Semua Kelurahan	Jumlah laporan Informasi Kebijakan Pemerintah Daerah di media publik	2 laporan	250.000.000	250.000.000
2	16	2	1.01	5	Pengelolaan Media Komunikasi Publik	Semua Kabupaten/Kota, Semua Kecamatan, Semua Kelurahan	Jumlah laporan kehumasan di media publik	2 Laporan	2.301.220.000	150.000.000
2	16	2	1.01	6	Pelayanan Informasi Publik	Semua Kabupaten/Kota, Semua Kecamatan, Semua Kelurahan	Jumlah PPID Pembantu di Pemerintah Pemprov Kaltim dan PPID Kabupaten/Kota	50 Perangkat Daerah	4.100.000.000	250.000.000
2	16	2	1.01	7	Layanan Hubungan Media	Semua Kabupaten/Kota, Semua Kecamatan, Semua Kelurahan	Jumlah laporan Kerjasama Yang diselenggarakan dengan Media Publik	3 Laporan	469.298.000	400.000.000
2	16	2	1.01	8	Kemitraan dengan Pemangku Kepentingan	Semua Kabupaten/Kota, Semua Kecamatan, Semua Kelurahan	Jumlah laporan kemitraan dengan pemangku kepentingan	2 Laporan	350.000.000	250.000.000
2	16	2	1.01	9	Manajemen Komunikasi Krisis	Semua Kabupaten/Kota, Semua Kecamatan, Semua Kelurahan	Jumlah laporan rekomendasi hasil informasi publik	2 Laporan	6.660.000	200.000.000
2	16	2	1.01	10	Penguatan Kapasitas Sumber Daya Komunikasi Publik	Semua Kabupaten/Kota, Semua Kecamatan, Semua Kelurahan	Jumlah orang yang dibina kehumasan	40 Orang	150.000.000	200.000.000
2	16	2	1.01	11	Penguatan Tata Kelola Komisi Informasi di Daerah	Semua Kabupaten/Kota, Semua Kecamatan, Semua Kelurahan	Jumlah Sengketa Informasi Yang Selesai Ditangani	80 Sengketa	1.500.000.000	1.500.000.000
2	16	2	1.01	12	Penyelenggaraan Hubungan Masyarakat, Media dan Kemitraan Komunitas	Semua Kabupaten/Kota, Semua Kecamatan, Semua Kelurahan	Jumlah laporan penyelenggaraan hubungan masyarakat, media dan kemitraan komunitas	2 Laporan	200.000.000	250.000.000
2	16	3			PROGRAM PENGELOLAAN APLIKASI INFORMATIKA		Indeks Sistem Pemerintahan Berbasis Elektronik (SPBE)	3,10 indeks	8.637.367.937	8.550.000.000
<b>2</b>	<b>16</b>	<b>003</b>	<b>1.01</b>		<b>Pengelolaan Nama Domain yang Telah ditetapkan oleh Pemerintah Pusat dan Sub Domain di Lingkup Pemerintah Daerah Provinsi</b>		<b>Jumlah persentase layanan domain</b>	<b>70 persen</b>	<b>4.505.149.030</b>	<b>1.300.000.000</b>
2	16	3	1.01	2	Penatalaksanaan dan Pengawasan Nama Domain dan Sub Domain dalam Penyelenggaraan Pemerintahan Daerah Provinsi	Semua Kabupaten/Kota, Semua Kecamatan, Semua Kelurahan	Jumlah Sub Domain Perangkat Daerah yang di kelola	34 Perangkat Daerah	425.000.000	300.000.000
2	16	3	1.01	3	Penyelenggaraan Sistem Jaringan Intra Pemerintah Daerah	Semua Kabupaten/Kota, Semua Kecamatan, Semua Kelurahan	jumlah perangkat daerah yang terkoneksi di jaringan intra pemerintah provinsi	26 Perangkat Daerah	4.080.149.030	1.000.000.000
<b>2</b>	<b>16</b>	<b>003</b>	<b>1.02</b>		<b>Pengelolaan e-government di Lingkup Pemerintah Daerah Provinsi</b>		<b>Jumlah Persentase Implementasi e-government yang dilaksanakan</b>	<b>60 persen</b>	<b>4.132.218.907</b>	<b>7.250.000.000</b>
2	16	3	1.02	1	Penatalaksanaan dan Pengawasan e-government dalam Penyelenggaraan Pemerintahan Daerah Provinsi		Tingkat Kematangan penerapan SPBE	15 Perangkat Daerah	452.790.000	1.000.000.000
2	16	3	1.02	2	Sinkronisasi Pengelolaan Rencana Induk dan Anggaran Pemerintahan Berbasis Elektronik	Semua Kabupaten/Kota, Semua Kecamatan, Semua Kelurahan	jumlah penerapan spbe perangkat daerah	15 Perangkat Daerah	147.210.200	1.000.000.000
2	16	3	1.02	3	Pengelolaan Pusat Data Pemerintahan Daerah	Semua Kabupaten/Kota, Semua Kecamatan, Semua Kelurahan	Jumlah perangkat daerah yang menggunakan layanan pusat data daerah	20 Perangkat Daerah	2.277.015.000	1.000.000.000



Kode					Urusan/ Bidang Urusan Pemerintahan Daerah/Program/ Kegiatan	Lokasi	Indikator Kinerja	Target	Pagu Indikatif (Rp.)	Prakiraan Maju (Rp.)
2	16	3	1.02	4	Penyelenggaraan Sistem Komunikasi Intra Pemerintah Daerah	Semua Kabupaten/Kota, Semua Kecamatan, Semua Kelurahan	Jumlah Perangkat Daerah yang terhubung dalam sistem komunikasi	20 Perangkat Daerah	118.020.157	500.000.000
2	16	3	1.02	5	Koordinasi dan Sinkronisasi Sistem Keamanan Informasi	Semua Kabupaten/Kota, Semua Kecamatan, Semua Kelurahan	Jumlah laporan kordinasi dan sinkronisasi sistem keamanan informasi	1 Laporan	60.000.000	550.000.000
2	16	3	1.02	6	Koordinasi dan Sinkronisasi Data dan Informasi Elektronik	Semua Kabupaten/Kota, Semua Kecamatan, Semua Kelurahan	jumlah perangkat daerah yang memperbaharui datanya sesuai siklus jenis data	22 Perangkat Daerah	323.430.000	300.000.000
2	16	3	1.02	7	Pengembangan Aplikasi dan Proses Bisnis Pemerintahan Berbasis Elektronik	Semua Kabupaten/Kota, Semua Kecamatan, Semua Kelurahan	jumlah dokumen arsitektur aplikasi perangkat daerah	1 Dokumen	199.999.800	1.000.000.000
2	16	3	1.02	8	Penyelenggaraan Sistem Penghubung Layanan Pemerintah	Semua Kabupaten/Kota, Semua Kecamatan, Semua Kelurahan	jumlah layanan administrasi publik perangkat daerah yang terintegrasi	22 Perangkat Daerah	128.753.750	1.500.000.000
2	16	3	1.02	10	Pengembangan dan Pengelolaan Sumber Daya Teknologi Informasi dan Komunikasi Pemerintah Daerah	Semua Kabupaten/Kota, Semua Kecamatan, Semua Kelurahan	jumlah peserta pelatihan dan pembinaan sumber daya TIK	200 Orang	425.000.000	400.000.000
2	20				URUSAN PEMERINTAHAN BIDANG STATISTIK				1.300.000.000	1.350.000.000
2	20	2			PROGRAM PENYELENGGARAAN STATISTIK SEKTORAL		Persentase elemen data statistik Bidang Ekonomi, Sosial, Sumber daya Alam dan Infrastruktur	60%	1.300.000.000	1.350.000.000
<b>2</b>	<b>20</b>	<b>002</b>	<b>1.01</b>		<b>Penyelenggaraan Statistik Sektoral di Lingkup Daerah Provinsi</b>		<b>Jumlah Persentase Elemen Data Statistik Bidang Ekonomi, Sosial, Sumber daya Alam dan Infrakstruktur di Lingkup Daerah Provinsi</b>	<b>100%</b>	<b>1.300.000.000</b>	<b>1.350.000.000</b>
2	20	2	1.01	1	Koordinasi dan Sinkronisasi Pengumpulan, Pengolahan, Analisis dan Diseminasi Data Statistik Sektoral	Semua Kabupaten/Kota, Semua Kecamatan, Semua Kelurahan	Jumlah Buku Data Statistik Sektoral	3 Buku	249.261.768	250.000.000
2	20	2	1.01	2	Peningkatan Kapasitas SDM Pemerintah Daerah dalam Peningkatan Mutu Statistik Daerah yang Terintegrasi	Semua Kabupaten/Kota, Semua Kecamatan, Semua Kelurahan	Jumlah ASN yang Mengikuti Bimbingan Teknis	6 Orang	104.700.000	200.000.000
2	20	2	1.01	3	Membangun Metadata Statistik Sektoral	Semua Kabupaten/Kota, Semua Kecamatan, Semua Kelurahan	Jumlah Laporan Hasil Survei dan Metadata Statistik Sektoral	2 Laporan	257.825.000	250.000.000
2	20	2	1.01	4	Peningkatan Kapasitas Kelembagaan Statistik Sektoral	Semua Kabupaten/Kota, Semua Kecamatan, Semua Kelurahan	Jumlah Laporan FGD Statistik Sektoral	2 Laporan	259.293.500	200.000.000
2	20	2	1.01	5	Pengembangan Infrastruktur	Semua Kabupaten/Kota, Semua Kecamatan, Semua Kelurahan	Jumlah Sistem Informasi Statistik Sektoral	1 Sistem Informasi	428.919.732	250.000.000
2	21				URUSAN PEMERINTAHAN BIDANG PERSANDIAN				770.941.599	1.250.000.000
2	21	2			PROGRAM PENYELENGGARAAN PERSANDIAN UNTUK PENGAMANAN INFORMASI		Indeks keamanan informasi	10 indeks	770.941.599	1.250.000.000
<b>2</b>	<b>21</b>	<b>002</b>	<b>1.01</b>		<b>Penyelenggaraan Persandian untuk Pengamanan Informasi Pemerintah Daerah Provinsi</b>		<b>Meningkatnya Tingkat Keamanan Informasi Pemerintah (Indeks KAMI)</b>	<b>2 indeks</b>	<b>687.145.400</b>	<b>1.000.000.000</b>
2	21	2	1.01	1	Penetapan Kebijakan Tata Kelola Keamanan Informasi dan Jaring Komunikasi Sandi Pemerintah Daerah Provinsi	Semua Kabupaten/Kota, Semua Kecamatan, Semua Kelurahan	Jumlah dokumen Kebijakan Tata Kelola Keamanan Informasi	1 Dokumen	28.400.000	250.000.000



Kode					Urusan/ Bidang Urusan Pemerintahan Daerah/Program/ Kegiatan	Lokasi	Indikator Kinerja	Target	Pagu Indikatif (Rp.)	Prakiraan Maju (Rp.)
2	21	2	1.01	2	Pelaksanaan Analisis Kebutuhan dan Pengelolaan Sumber Daya Keamanan Informasi Pemerintah Daerah Provinsi	Semua Kabupaten/Kota, Semua Kecamatan, Semua Kelurahan	Jumlah Peserta Peningkatan Kegiatan Kompetensi Keamanan Informasi	30 Orang	114.346.000	250.000.000
2	21	2	1.01	3	Pelaksanaan Keamanan Informasi Pemerintahan Daerah Provinsi Berbasis Elektronik dan Non Elektronik	Semua Kabupaten/Kota, Semua Kecamatan, Semua Kelurahan	jumlah laporan pengamanan informasi berbasis elektronik dan non elektronik	1 Laporan	411.407.400	250.000.000
2	21	2	1.01	4	Penyediaan Layanan Keamanan Informasi Pemerintah Daerah Provinsi	Semua Kabupaten/Kota, Semua Kecamatan, Semua Kelurahan	Jumlah perangkat daerah yang terlayani keamanan informasi	22 Perangkat Daerah	132.992.000	250.000.000
2	21	002	1.02		<b>Penetapan Pola Hubungan Komunikasi Sandi antar Perangkat Daerah Provinsi</b>		<b>Meningkatnya Pemanfaatan Jaring Komunikasi Sandi untuk Pengamanan Informasi Publik yang dikecualikan</b>	<b>1 kegiatan</b>	<b>83.796.199</b>	<b>250.000.000</b>
2	21	2	1.02	1	Operasionalisasi Jaring Komunikasi Sandi Pemerintah Daerah Provinsi		jumlah laporan operasionalisasi Jaring Komunikasi Sandi antar provinsi dan kab/kota	1 Laporan	83.796.199	250.000.000
<b>Unit Organisasi : 2.18.0.00.0.00.01.0000 Dinas Penanaman Modal dan Pelayanan Terpadu Satu Pintu</b>										
<b>Sub Unit Organisasi : 2.18.0.00.0.00.01.0000 Dinas Penanaman Modal dan Pelayanan Terpadu Satu Pintu</b>										
2					URUSAN PEMERINTAHAN WAJIB YANG TIDAK BERKAITAN DENGAN PELAYANAN DASAR					
2	18				URUSAN PEMERINTAHAN BIDANG PENANAMAN MODAL				29.417.141.000	34.000.000.000
2	18	1			PROGRAM PENUNJANG URUSAN PEMERINTAHAN DAERAH PROVINSI		Skor kepuasan masyarakat terhadap urusan Bidang Penanaman Modal	85%	19.132.226.000	20.750.000.000
2	18	001	1.01		<b>Perencanaan, Penganggaran, dan Evaluasi Kinerja Perangkat Daerah</b>		<b>Nilai akuntabilitas kinerja Perangkat Daerah</b>	<b>71 Nilai AKIP</b>	<b>1.279.464.550</b>	<b>2.000.000.000</b>
2	18	1	1.01	1	Penyusunan Dokumen Perencanaan Perangkat Daerah	Kab. Berau, Semua Kecamatan, Semua Kelurahan	Jumlah dokumen perencanaan dan anggaran	7 Dokumen	700.000.000	1.000.000.000
						Kab. Kutai Kartanegara, Semua Kecamatan, Semua Kelurahan				
						Kab. Kutai Barat, Semua Kecamatan, Semua Kelurahan				
						Kab. Kutai Timur, Semua Kecamatan, Semua Kelurahan				
						Kab. Paser, Semua Kecamatan, Semua Kelurahan				
						Kota Balikpapan, Semua Kecamatan, Semua Kelurahan				
						Kota Bontang, Semua Kecamatan, Semua Kelurahan				
						Kota Samarinda, Semua Kecamatan, Semua Kelurahan				
						Kab. Penajam Paser Utara, Semua Kecamatan, Semua Kelurahan				
						Kab. Mahakam Ulu, Semua Kecamatan, Semua Kelurahan				
2	18	1	1.01	7	Evaluasi Kinerja Perangkat Daerah	Kab. Berau, Semua Kecamatan, Semua Kelurahan	Jumlah laporan evaluasi kinerja perangkat daerah	7 Laporan	579.464.550	1.000.000.000
						Kab. Kutai Kartanegara, Semua Kecamatan, Semua Kelurahan				
						Kab. Kutai Barat, Semua Kecamatan, Semua Kelurahan				

Kode					Urusan/ Bidang Urusan Pemerintahan Daerah/Program/ Kegiatan	Lokasi	Indikator Kinerja	Target	Pagu Indikatif (Rp.)	Prakiraan Maju (Rp.)
						Kab. Kutai Timur, Semua Kecamatan, Semua Kelurahan				
						Kab. Paser, Semua Kecamatan, Semua Kelurahan				
						Kota Balikpapan, Semua Kecamatan, Semua Kelurahan				
						Kota Bontang, Semua Kecamatan, Semua Kelurahan				
						Kota Samarinda, Semua Kecamatan, Semua Kelurahan				
						Kab. Penajam Paser Utara, Semua Kecamatan, Semua Kelurahan				
						Kab. Mahakam Ulu, Semua Kecamatan, Semua Kelurahan				
<b>2</b>	<b>18</b>	<b>001</b>	<b>1.02</b>		<b>Administrasi Keuangan Perangkat Daerah</b>		<b>Jumlah dokumen administrasi keuangan yang diselesaikan tepat waktu</b>	<b>24 Dokumen</b>	<b>12.734.116.754</b>	<b>13.515.765.754</b>
2	18	1	1.02	1	Penyediaan Gaji dan Tunjangan ASN	Kota Samarinda, Semua Kecamatan, Semua Kelurahan	Jumlah laporan daftar gaji dan tunjangan	12 Laporan	9.572.618.994	10.115.765.754
2	18	1	1.02	2	Penyediaan Administrasi Pelaksanaan Tugas ASN	Kota Samarinda, Semua Kecamatan, Semua Kelurahan	Jumlah orang yang melaksanakan tugas sesuai tugas pokok dan fungsi	62 Orang	2.899.377.760	3.000.000.000
2	18	1	1.02	3	Pelaksanaan Penatausahaan dan Pengujian/Verifikasi Keuangan SKPD	Kota Samarinda, Semua Kecamatan, Semua Kelurahan	Jumlah dokumen administrasi keuangan yang diverifikasi	1000 Laporan	262.120.000	400.000.000
<b>2</b>	<b>18</b>	<b>001</b>	<b>1.03</b>		<b>Administrasi Barang Milik Daerah pada Perangkat Daerah</b>		<b>Jumlah orang pengurusan dan inventarisir barang milik daerah</b>	<b>2 Orang</b>	<b>61.800.000</b>	<b>61.800.000</b>
2	18	1	1.03	6	Penatausahaan Barang Milik Daerah pada SKPD	Kota Samarinda, Semua Kecamatan, Semua Kelurahan	Jumlah laporan kartu inventaris ruangan (KIR) yang disusun	17 Laporan	61.800.000	61.800.000
<b>2</b>	<b>18</b>	<b>001</b>	<b>1.05</b>		<b>Administrasi Kepegawaian Perangkat Daerah</b>		<b>Jumlah pegawai yang telah melaksanakan kegiatan sesuai peraturan perundang-undangan</b>	<b>100 Pegawai</b>	<b>209.910.000</b>	<b>212.070.000</b>
2	18	1	1.05	2	Pengadaan Pakaian Dinas Beserta Atribut Kelengkapannya	Kota Samarinda, Semua Kecamatan, Semua Kelurahan	Jumlah stel pakaian dinas beserta perlengkapannya yang diadakan	120 Stel	124.910.000	127.070.000
2	18	1	1.05	9	Pendidikan dan Pelatihan Pegawai Berdasarkan Tugas dan Fungsi	Kota Samarinda, Semua Kecamatan, Semua Kelurahan	Jumlah pegawai yang memperoleh pendidikan dan pelatihan formal	20 Orang	85.000.000	85.000.000
<b>2</b>	<b>18</b>	<b>001</b>	<b>1.06</b>		<b>Administrasi Umum Perangkat Daerah</b>		<b>Jumlah bulan untuk kegiatan administrasi umum yang terlaksana</b>	<b>12 Bulan</b>	<b>1.028.706.855</b>	<b>1.028.706.855</b>
2	18	1	1.06	1	Penyediaan Komponen Instalasi Listrik/Penerangan Bangunan Kantor	Kota Samarinda, Semua Kecamatan, Semua Kelurahan	Jumlah jenis komponen instalasi listrik/ penerangan bangunan yang diadakan	9 Jenis	24.714.144	24.714.144
2	18	1	1.06	2	Penyediaan Peralatan dan Perlengkapan Kantor	Kota Samarinda, Semua Kecamatan, Semua Kelurahan	Jumlah jenis peralatan dan perlengkapan kantor yang diadakan	8 Jenis	261.823.544	261.823.544
2	18	1	1.06	5	Penyediaan Barang Cetak dan Penggandaan	Kota Samarinda, Semua Kecamatan, Semua Kelurahan	Jumlah bulan pelaksanaan cetakan dan penggandaan	12 Bulan	5.975.000	5.975.000

Kode					Urusan/ Bidang Urusan Pemerintahan Daerah/ Program/ Kegiatan	Lokasi	Indikator Kinerja	Target	Pagu Indikatif (Rp.)	Prakiraan Maju (Rp.)
2	18	1	1.06	6	Penyediaan Bahan Bacaan dan Peraturan Perundang-undangan	Kota Samarinda, Semua Kecamatan, Semua Kelurahan	Jumlah bahan bacaan dan peraturan perundang-undangan yang diadakan	96 Bahan Bacaan	19.200.000	19.200.000
2	18	1	1.06	9	Penyelenggaraan Rapat Koordinasi dan Konsultasi SKPD	Kab. Berau, Semua Kecamatan, Semua Kelurahan	Jumlah kegiatan penyelenggaraan rapat koordinasi dan konsultasi SKPD	109 Kegiatan	712.200.000	712.200.000
						Kab. Kutai Kartanegara, Semua Kecamatan, Semua Kelurahan				
						Kab. Kutai Barat, Semua Kecamatan, Semua Kelurahan				
						Kab. Kutai Timur, Semua Kecamatan, Semua Kelurahan				
						Kab. Paser, Semua Kecamatan, Semua Kelurahan				
						Kota Balikpapan, Semua Kecamatan, Semua Kelurahan				
						Kota Bontang, Semua Kecamatan, Semua Kelurahan				
						Kota Samarinda, Semua Kecamatan, Semua Kelurahan				
						Kab. Penajam Paser Utara, Semua Kecamatan, Semua Kelurahan				
						Kab. Mahakam Ulu, Semua Kecamatan, Semua Kelurahan				
2	18	1	1.06	11	Dukungan Pelaksanaan Sistem Pemerintahan Berbasis Elektronik pada SKPD	Kota Samarinda, Semua Kecamatan, Semua Kelurahan	Jumlah ruangan yang difasilitasi media berbasis elektronik untuk rapat-rapat online	5 Ruangan	4.794.167	4.794.167
<b>2</b>	<b>18</b>	<b>001</b>	<b>1.07</b>		<b>Pengadaan Barang Milik Daerah Penunjang Urusan Pemerintah Daerah</b>		<b>Jumlah unit pengadaan belanja modal untuk sarana dan prasarana</b>	<b>98 Unit/ Tahun</b>	<b>1.523.635.000</b>	<b>577.570.000</b>
2	18	1	1.07	2	Pengadaan Kendaraan Dinas Operasional atau Lapangan	Kota Samarinda, Semua Kecamatan, Semua Kelurahan	Jumlah unit kendaraan dinas/operasional yang diadakan	5 Unit	822.640.000	-
2	18	1	1.07	5	Pengadaan Mebel	Kota Samarinda, Semua Kecamatan, Semua Kelurahan	Jumlah unit mebel yang diadakan	25 Unit	69.000.000	49.500.000
2	18	1	1.07	6	Pengadaan Peralatan dan Mesin Lainnya	Kota Samarinda, Semua Kecamatan, Semua Kelurahan	Jumlah unit peralatan dan mesin yang diadakan	68 Unit	631.995.000	528.070.000
<b>2</b>	<b>18</b>	<b>001</b>	<b>1.08</b>		<b>Penyediaan Jasa Penunjang Urusan Pemerintahan Daerah</b>		<b>Jumlah bulan untuk kegiatan urusan administrasi perkantoran yang terlaksana</b>	<b>12 Bulan</b>	<b>971.591.041</b>	<b>961.365.591</b>
2	18	1	1.08	2	Penyediaan Jasa Komunikasi, Sumber Daya Air dan Listrik	Kota Samarinda, Semua Kecamatan, Semua Kelurahan	Jumlah bulan penyediaan jasa komunikasi, sumber daya air dan listrik yang terbayarkan	12 Bulan	515.500.041	515.500.041
2	18	1	1.08	3	Penyediaan Jasa Peralatan dan Perlengkapan Kantor	Kota Samarinda, Semua Kecamatan, Semua Kelurahan	Jumlah bulan penyediaan jasa peralatan dan perlengkapan kantor	12 Bulan	96.049.000	105.843.550
2	18	1	1.08	4	Penyediaan Jasa Pelayanan Umum Kantor	Kota Samarinda, Semua Kecamatan, Semua Kelurahan	Jumlah bulan administrasi perkantoran yang terlayani	12 Bulan	360.042.000	340.022.000
<b>2</b>	<b>18</b>	<b>001</b>	<b>1.09</b>		<b>Pemeliharaan Barang Milik Daerah Penunjang Urusan Pemerintahan Daerah</b>		<b>Jumlah kegiatan pemeliharaan sarana dan</b>	<b>6 Kegiatan</b>	<b>1.323.001.800</b>	<b>2.392.721.800</b>

Kode					Urusan/ Bidang Urusan Pemerintahan Daerah/Program/ Kegiatan	Lokasi	Indikator Kinerja	Target	Pagu Indikatif (Rp.)	Prakiraan Maju (Rp.)
							<b>prasana milik daerah yang terpelihara</b>			
2	18	1	1.09	1	Penyediaan Jasa Pemeliharaan, Biaya Pemeliharaan dan Pajak Kendaraan Perorangan Dinas atau Kendaraan Dinas Jabatan	Kota Samarinda, Semua Kecamatan, Semua Kelurahan	Jumlah unit penyediaan jasa pemeliharaan, biaya pajak dan pemeliharaan kendaraan dinas	15 Unit	298.775.800	398.775.800
2	18	1	1.09	6	Pemeliharaan Peralatan dan Mesin Lainnya	Kota Samarinda, Semua Kecamatan, Semua Kelurahan	Jumlah jenis peralatan dan mesin yang terawat	8 Jenis	219.936.000	219.936.000
2	18	1	1.09	9	Pemeliharaan/Rehabilitasi Gedung Kantor dan Bangunan Lainnya	Kota Samarinda, Semua Kecamatan, Semua Kelurahan	Jumlah kegiatan rehabilitasi gedung kantor dan bangunan yang terlaksana	5 Kegiatan	676.290.000	1.644.930.000
2	18	1	1.09	10	Pemeliharaan/Rehabilitasi Sarana dan Prasarana Gedung Kantor atau Bangunan Lainnya	Kota Samarinda, Semua Kecamatan, Semua Kelurahan	Jumlah kegiatan pemeliharaan sarana dan prasarana gedung kantor atau bangunan yang terlaksana	2 Kegiatan	128.000.000	129.080.000
2	18	2			PROGRAM PENGEMBANGAN IKLIM PENANAMAN MODAL		Jumlah dokumen Kajian dan Kebijakan Penanaman Modal	2 Dokumen	1.880.000.000	3.000.000.000
<b>2</b>	<b>18</b>	<b>002</b>	<b>1.02</b>		<b>Pembuatan Peta Potensi Investasi Provinsi</b>		<b>Jumlah dokumen RUPM dan peta potensi</b>	<b>2 Dokumen</b>	<b>1.880.000.000</b>	<b>3.000.000.000</b>
2	18	2	1.02	1	Penyusunan Rencana Umum Penanaman Modal Daerah Provinsi	Kab. Berau, Semua Kecamatan, Semua Kelurahan	Jumlah dokumen Rencana Umum Penanaman Modal (RUPM) Provinsi Kalimantan Timur	1 Dokumen	1.000.000.000	1.500.000.000
						Kab. Kutai Kartanegara, Semua Kecamatan, Semua Kelurahan				
						Kab. Kutai Barat, Semua Kecamatan, Semua Kelurahan				
						Kab. Kutai Timur, Semua Kecamatan, Semua Kelurahan				
						Kab. Paser, Semua Kecamatan, Semua Kelurahan				
						Kota Balikpapan, Semua Kecamatan, Semua Kelurahan				
						Kota Bontang, Semua Kecamatan, Semua Kelurahan				
						Kota Samarinda, Semua Kecamatan, Semua Kelurahan				
						Kab. Penajam Paser Utara, Semua Kecamatan, Semua Kelurahan				
						Kab. Mahakam Ulu, Semua Kecamatan, Semua Kelurahan				
2	18	2	1.02	2	Penyediaan Peta Potensi dan Peluang Usaha Provinsi	Kab. Berau, Semua Kecamatan, Semua Kelurahan	Jumlah dokumen kajian peta potensi investasi	1 Dokumen	880.000.000	1.500.000.000
						Kab. Kutai Kartanegara, Semua Kecamatan, Semua Kelurahan				
						Kab. Kutai Barat, Semua Kecamatan, Semua Kelurahan				
						Kab. Kutai Timur, Semua Kecamatan, Semua Kelurahan				
						Kab. Paser, Semua Kecamatan, Semua Kelurahan				
						Kota Balikpapan, Semua Kecamatan, Semua Kelurahan				

Kode					Urusan/ Bidang Urusan Pemerintahan Daerah/Program/ Kegiatan	Lokasi	Indikator Kinerja	Target	Pagu Indikatif (Rp.)	Prakiraan Maju (Rp.)
						Kota Bontang, Semua Kecamatan, Semua Kelurahan				
						Kota Samarinda, Semua Kecamatan, Semua Kelurahan				
						Kab. Penajam Paser Utara, Semua Kecamatan, Semua Kelurahan				
						Kab. Mahakam Ulu, Semua Kecamatan, Semua Kelurahan				
2	18	3			PROGRAM PROMOSI PENANAMAN MODAL		Jumlah Laporan Penyelenggaraan Promosi Penanaman Modal Provinsi	10 Laporan	2.607.820.000	3.500.000.000
<b>2</b>	<b>18</b>	<b>003</b>	<b>1.01</b>		<b>Penyelenggaraan Promosi Penanaman Modal yang Menjadi Kewenangan Daerah Provinsi</b>		<b>Jumlah kegiatan promosi penanaman modal yang dilakukan</b>	<b>12 Kegiatan</b>	<b>2.607.820.000</b>	<b>3.500.000.000</b>
2	18	3	1.01	1	Penyusunan Strategi Promosi Penanaman Modal Kewenangan Provinsi	Kab. Berau, Semua Kecamatan, Semua Kelurahan	Jumlah dokumen hasil pertemuan promosi penanaman modal	5 Dokumen	1.133.920.000	1.500.000.000
						Kab. Kutai Kartanegara, Semua Kecamatan, Semua Kelurahan				
						Kab. Kutai Barat, Semua Kecamatan, Semua Kelurahan				
						Kab. Kutai Timur, Semua Kecamatan, Semua Kelurahan				
						Kab. Paser, Semua Kecamatan, Semua Kelurahan				
						Kota Balikpapan, Semua Kecamatan, Semua Kelurahan				
						Kota Bontang, Semua Kecamatan, Semua Kelurahan				
						Kota Samarinda, Semua Kecamatan, Semua Kelurahan				
						Kab. Penajam Paser Utara, Semua Kecamatan, Semua Kelurahan				
						Kab. Mahakam Ulu, Semua Kecamatan, Semua Kelurahan				
2	18	3	1.01	2	Pelaksanaan Kegiatan Promosi Penanaman Modal Kewenangan Provinsi	Kab. Berau, Semua Kecamatan, Semua Kelurahan	Jumlah keikutsertaan pada kegiatan pameran investasi	7 Pameran	1.473.900.000	2.000.000.000
						Kab. Kutai Kartanegara, Semua Kecamatan, Semua Kelurahan				
						Kab. Kutai Barat, Semua Kecamatan, Semua Kelurahan				
						Kab. Kutai Timur, Semua Kecamatan, Semua Kelurahan				
						Kab. Paser, Semua Kecamatan, Semua Kelurahan				
						Kota Balikpapan, Semua Kecamatan, Semua Kelurahan				
						Kota Bontang, Semua Kecamatan, Semua Kelurahan				
						Kota Samarinda, Semua Kecamatan, Semua Kelurahan				
						Kab. Penajam Paser Utara, Semua Kecamatan, Semua Kelurahan				

Kode					Urusan/ Bidang Urusan Pemerintahan Daerah/Program/ Kegiatan	Lokasi	Indikator Kinerja	Target	Pagu Indikatif (Rp.)	Prakiraan Maju (Rp.)
						Kab. Mahakam Ulu, Semua Kecamatan, Semua Kelurahan				
2	18	4			PROGRAM PELAYANAN PENANAMAN MODAL		Waktu penyelesaian proses perizinan	11 Hari	3.651.330.000	3.500.000.000
<b>2</b>	<b>18</b>	<b>004</b>	<b>1.02</b>		<b>Penanaman Modal yang Menurut Ketentuan Peraturan Perundangan-Undangan Menjadi Kewenangan Daerah Provinsi</b>		<b>Jumlah penyelesaian penerbitan izin/ non izin</b>	<b>1400 Izin/ Non Izin</b>	<b>3.651.330.000</b>	<b>3.500.000.000</b>
2	18	4	1.02	1	Penyediaan Pelayanan Terpadu Perizinan dan Non Perizinan Berbasis Sistem Pelayanan Perizinan Berusaha Terintegrasi Secara Elektronik	Kab. Berau, Semua Kecamatan, Semua Kelurahan	Jumlah kegiatan pelatihan tentang pelayanan yang prima berbasis elektronik	2 Kegiatan	400.000.000	500.000.000
						Kab. Kutai Kartanegara, Semua Kecamatan, Semua Kelurahan				
						Kab. Kutai Barat, Semua Kecamatan, Semua Kelurahan				
						Kab. Kutai Timur, Semua Kecamatan, Semua Kelurahan				
						Kab. Paser, Semua Kecamatan, Semua Kelurahan				
						Kota Balikpapan, Semua Kecamatan, Semua Kelurahan				
						Kota Bontang, Semua Kecamatan, Semua Kelurahan				
						Kota Samarinda, Semua Kecamatan, Semua Kelurahan				
						Kab. Penajam Paser Utara, Semua Kecamatan, Semua Kelurahan				
						Kab. Mahakam Ulu, Semua Kecamatan, Semua Kelurahan				
2	18	4	1.02	2	Pemantauan Pemenuhan Komitmen Perizinan dan Non Perizinan Penanaman Modal	Kab. Berau, Semua Kecamatan, Semua Kelurahan	Jumlah Nomor Induk Berusaha (NIB) yang diterbitkan	7000 NIB	2.300.000.000	2.000.000.000
						Kab. Kutai Kartanegara, Semua Kecamatan, Semua Kelurahan				
						Kab. Kutai Barat, Semua Kecamatan, Semua Kelurahan				
						Kab. Kutai Timur, Semua Kecamatan, Semua Kelurahan				
						Kab. Paser, Semua Kecamatan, Semua Kelurahan				
						Kota Balikpapan, Semua Kecamatan, Semua Kelurahan				
						Kota Bontang, Semua Kecamatan, Semua Kelurahan				
						Kota Samarinda, Semua Kecamatan, Semua Kelurahan				
						Kab. Penajam Paser Utara, Semua Kecamatan, Semua Kelurahan				
						Kab. Mahakam Ulu, Semua Kecamatan, Semua Kelurahan				
2	18	4	1.02	3	Penyediaan Layanan Konsultasi dan Pengelolaan Pengaduan Masyarakat terhadap Pelayanan Terpadu Perizinan dan Non Perizinan	Kab. Berau, Semua Kecamatan, Semua Kelurahan	Jumlah persentase pengaduan yang terlayani	100 Persen	451.330.000	500.000.000

Kode					Urusan/ Bidang Urusan Pemerintahan Daerah/Program/ Kegiatan	Lokasi	Indikator Kinerja	Target	Pagu Indikatif (Rp.)	Prakiraan Maju (Rp.)
						Kab. Kutai Kartanegara, Semua Kecamatan, Semua Kelurahan				
						Kab. Kutai Barat, Semua Kecamatan, Semua Kelurahan				
						Kab. Kutai Timur, Semua Kecamatan, Semua Kelurahan				
						Kab. Paser, Semua Kecamatan, Semua Kelurahan				
						Kota Balikpapan, Semua Kecamatan, Semua Kelurahan				
						Kota Bontang, Semua Kecamatan, Semua Kelurahan				
						Kota Samarinda, Semua Kecamatan, Semua Kelurahan				
						Kab. Penajam Paser Utara, Semua Kecamatan, Semua Kelurahan				
						Kab. Mahakam Ulu, Semua Kecamatan, Semua Kelurahan				
2	18	4	1.02	4	Koordinasi dan Sinkronisasi Penetapan Pemberian Fasilitas/Insentif Daerah	Kab. Berau, Semua Kecamatan, Semua Kelurahan	Jumlah laporan koordinasi dan sinkronisasi	10 Laporan	500.000.000	500.000.000
						Kab. Kutai Kartanegara, Semua Kecamatan, Semua Kelurahan				
						Kab. Kutai Barat, Semua Kecamatan, Semua Kelurahan				
						Kab. Kutai Timur, Semua Kecamatan, Semua Kelurahan				
						Kab. Paser, Semua Kecamatan, Semua Kelurahan				
						Kota Balikpapan, Semua Kecamatan, Semua Kelurahan				
						Kota Bontang, Semua Kecamatan, Semua Kelurahan				
						Kota Samarinda, Semua Kecamatan, Semua Kelurahan				
						Kab. Penajam Paser Utara, Semua Kecamatan, Semua Kelurahan				
						Kab. Mahakam Ulu, Semua Kecamatan, Semua Kelurahan				
2	18	5			PROGRAM PENGENDALIAN PELAKSANAAN PENANAMAN MODAL		Persentase tercapainya target perusahaan yang melaporkan LKPM	100%	1.500.000.000	2.250.000.000
2	18	005	1.01		<b>Pengendalian Pelaksanaan Penanaman Modal yang Menjadi Kewenangan Daerah Provinsi</b>		<b>Jumlah perusahaan industri pada kawasan peruntukan industri</b>	<b>7 Perusahaan</b>	<b>1.500.000.000</b>	<b>2.250.000.000</b>
2	18	5	1.01	1	Koordinasi dan Sinkronisasi Pemantauan Pelaksanaan Penanaman Modal	Kab. Berau, Semua Kecamatan, Semua Kelurahan	Jumlah LKPM yang dilaporkan perusahaan secara daring (online)	7 LKPM	500.000.000	750.000.000
						Kab. Kutai Kartanegara, Semua Kecamatan, Semua Kelurahan				
						Kab. Kutai Barat, Semua Kecamatan, Semua Kelurahan				
						Kab. Kutai Timur, Semua Kecamatan, Semua Kelurahan				

Kode					Urusan/ Bidang Urusan Pemerintahan Daerah/Program/ Kegiatan	Lokasi	Indikator Kinerja	Target	Pagu Indikatif (Rp.)	Prakiraan Maju (Rp.)
						Kab. Paser, Semua Kecamatan, Semua Kelurahan				
						Kota Balikpapan, Semua Kecamatan, Semua Kelurahan				
						Kota Bontang, Semua Kecamatan, Semua Kelurahan				
						Kota Samarinda, Semua Kecamatan, Semua Kelurahan				
						Kab. Penajam Paser Utara, Semua Kecamatan, Semua Kelurahan				
						Kab. Mahakam Ulu, Semua Kecamatan, Semua Kelurahan				
2	18	5	1.01	2	Koordinasi dan Sinkronisasi Pembinaan Pelaksanaan Penanaman Modal	Kab. Berau, Semua Kecamatan, Semua Kelurahan	Jumlah perusahaan yang dibina	7 Perusahaan	500.000.000	750.000.000
						Kab. Kutai Kartanegara, Semua Kecamatan, Semua Kelurahan				
						Kab. Kutai Barat, Semua Kecamatan, Semua Kelurahan				
						Kab. Kutai Timur, Semua Kecamatan, Semua Kelurahan				
						Kab. Paser, Semua Kecamatan, Semua Kelurahan				
						Kota Balikpapan, Semua Kecamatan, Semua Kelurahan				
						Kota Bontang, Semua Kecamatan, Semua Kelurahan				
						Kota Samarinda, Semua Kecamatan, Semua Kelurahan				
						Kab. Penajam Paser Utara, Semua Kecamatan, Semua Kelurahan				
						Kab. Mahakam Ulu, Semua Kecamatan, Semua Kelurahan				
2	18	5	1.01	3	Koordinasi dan Sinkronisasi Pengawasan Pelaksanaan Penanaman Modal	Kab. Berau, Semua Kecamatan, Semua Kelurahan	Jumlah perusahaan yang diawasi	7 Perusahaan	500.000.000	750.000.000
						Kab. Kutai Kartanegara, Semua Kecamatan, Semua Kelurahan				
						Kab. Kutai Barat, Semua Kecamatan, Semua Kelurahan				
						Kab. Kutai Timur, Semua Kecamatan, Semua Kelurahan				
						Kab. Paser, Semua Kecamatan, Semua Kelurahan				
						Kota Balikpapan, Semua Kecamatan, Semua Kelurahan				
						Kota Bontang, Semua Kecamatan, Semua Kelurahan				
						Kota Samarinda, Semua Kecamatan, Semua Kelurahan				
						Kab. Penajam Paser Utara, Semua Kecamatan, Semua Kelurahan				
						Kab. Mahakam Ulu, Semua Kecamatan, Semua Kelurahan				



Kode				Urusan/ Bidang Urusan Pemerintahan Daerah/Program/ Kegiatan	Lokasi	Indikator Kinerja	Target	Pagu Indikatif (Rp.)	Prakiraan Maju (Rp.)
2	18	6			PROGRAM PENGELOLAAN DATA DAN SISTEM INFORMASI PENANAMAN MODAL	Jumlah kegiatan percepatan pengurusan pelayanan perizinan	5 Kegiatan	645.765.000	1.000.000.000
<b>2</b>	<b>18</b>	<b>006</b>	<b>1.01</b>		<b>Urusan Pengelolaan Data dan Informasi Perizinan dan Non Perizinan Penanaman Modal yang Terintegrasi pada Tingkat Daerah Provinsi</b>	<b>Jumlah Media eletronik yang tersedia</b>	<b>3 Media</b>	<b>645.765.000</b>	<b>1.000.000.000</b>
2	18	6	1.01	1	Pengolahan, Penyajian dan Pemanfaatan Data dan Informasi Perizinan dan Non Perizinan Berbasis Sistem Pelayanan Perizinan Berusaha Terintegrasi secara Elektronik	Jumlah aplikasi informasi yg diolah/disajikan	2 Aplikasi	645.765.000	1.000.000.000
					Kab. Kutai Kartanegara, Semua Kecamatan, Semua Kelurahan				
					Kab. Kutai Barat, Semua Kecamatan, Semua Kelurahan				
					Kab. Kutai Timur, Semua Kecamatan, Semua Kelurahan				
					Kab. Paser, Semua Kecamatan, Semua Kelurahan				
					Kota Balikpapan, Semua Kecamatan, Semua Kelurahan				
					Kota Bontang, Semua Kecamatan, Semua Kelurahan				
					Kota Samarinda, Semua Kecamatan, Semua Kelurahan				
					Kab. Penajam Paser Utara, Semua Kecamatan, Semua Kelurahan				
					Kab. Mahakam Ulu, Semua Kecamatan, Semua Kelurahan				
<b>Unit Organisasi : 2.19.0.00.0.00.01.0000 Dinas Pemuda dan Olah Raga</b>									
<b>Sub Unit Organisasi : 2.19.0.00.0.00.01.0000 Dinas Pemuda dan Olah Raga</b>									
2					URUSAN PEMERINTAHAN WAJIB YANG TIDAK BERKAITAN DENGAN PELAYANAN DASAR				
2	19				URUSAN PEMERINTAHAN BIDANG KEPEMUDAAN DAN OLAHRAGA			57.696.784.945	61.891.670.000
2	19	1			PROGRAM PENUNJANG URUSAN PEMERINTAHAN DAERAH PROVINSI	Kepuasan Masyarakat terhadap Pelayanan Dinas Pemuda dan Olahraga	100%	23.076.784.945	28.441.670.000
<b>2</b>	<b>19</b>	<b>001</b>	<b>1.01</b>		<b>Perencanaan, Penganggaran, dan Evaluasi Kinerja Perangkat Daerah</b>	<b>Persentase Penyediaan Perencanaan, Penganggaran dan Evaluasi Kinerja Perangkat Daerah</b>	<b>100 Persen</b>	<b>188.566.800</b>	<b>442.500.000</b>
2	19	1	1.01	1	Penyusunan Dokumen Perencanaan Perangkat Daerah	Jumlah Dokumen Perencanaan	6 Dokumen	68.912.800	167.500.000
2	19	1	1.01	2	Koordinasi dan Penyusunan Dokumen RKA-SKPD	Jumlah Dokumen RKA-SKPD yang disusun	1 Dokumen	23.790.000	49.500.000
					Kota Balikpapan, Semua Kecamatan, Semua Kelurahan				
					Kota Samarinda, Semua Kecamatan, Semua Kelurahan				
2	19	1	1.01	4	Koordinasi dan Penyusunan DPA-SKPD	Jumlah Dokumen DPA-SKPD yang disusun	1 Dokumen	23.564.000	49.500.000

Kode					Urusan/ Bidang Urusan Pemerintahan Daerah/Program/ Kegiatan	Lokasi	Indikator Kinerja	Target	Pagu Indikatif (Rp.)	Prakiraan Maju (Rp.)
2	19	1	1.01	6	Koordinasi dan Penyusunan Laporan Capaian Kinerja dan Ikhtisar Realisasi Kinerja SKPD	Kab. Paser, Semua Kecamatan, Semua Kelurahan	Jumlah Dokumen Laporan Capaian Kinerja dan Ikhtisar Realisasi Kinerja SKPD	2 Dokumen	52.300.000	82.000.000
						Kota Balikpapan, Semua Kecamatan, Semua Kelurahan				
						Kota Bontang, Semua Kecamatan, Semua Kelurahan				
2	19	1	1.01	7	Evaluasi Kinerja Perangkat Daerah	Kota Samarinda, Semua Kecamatan, Semua Kelurahan	Jumlah Laporan Evaluasi	4 Laporan	20.000.000	22.000.000
<b>2</b>	<b>19</b>	<b>001</b>	<b>1.02</b>		<b>Administrasi Keuangan Perangkat Daerah</b>		<b>Persentase Terlaksananya Administrasi Keuangan Perangkat Daerah</b>	<b>100 Persen</b>	<b>16.995.962.000</b>	<b>17.500.000.000</b>
2	19	1	1.02	1	Penyediaan Gaji dan Tunjangan ASN	Kota Samarinda, Semua Kecamatan, Semua Kelurahan	Jumlah Dokumen Penyediaan Gaji dan Tunjangan	14 Dokumen	16.995.962.000	17.500.000.000
							Jumlah Laporan Keuangan	3 Laporan		
<b>2</b>	<b>19</b>	<b>001</b>	<b>1.06</b>		<b>Administrasi Umum Perangkat Daerah</b>		<b>Persentase Penyediaan Administrasi Umum Perangkat Daerah</b>	<b>100 Persen</b>	<b>1.623.826.865</b>	<b>4.464.170.000</b>
2	19	1	1.06	1	Penyediaan Komponen Instalasi Listrik/Penerangan Bangunan Kantor	Kota Samarinda, Semua Kecamatan, Semua Kelurahan	Jumlah Komponen Instalasi Listrik/Penerangan Bangunan Kantor	22 Komponen	37.815.005	126.000.000
2	19	1	1.06	2	Penyediaan Peralatan dan Perlengkapan Kantor	Kota Samarinda, Semua Kecamatan, Semua Kelurahan	Jumlah jenis peralatan kantor yang tersedia	40 Jenis	111.375.000	1.800.000.000
2	19	1	1.06	4	Penyediaan Bahan Logistik Kantor	Kota Samarinda, Semua Kecamatan, Semua Kelurahan	Jumlah bulan penyediaan logistik	12 Bulan	456.323.000	887.670.000
2	19	1	1.06	5	Penyediaan Barang Cetakan dan Penggandaan	Kota Samarinda, Semua Kecamatan, Semua Kelurahan	Jumlah Jenis barang cetakan dan penggandaan	16 Jenis	139.770.520	275.000.000
2	19	1	1.06	7	Penyediaan Bahan/Material	Kota Samarinda, Semua Kecamatan, Semua Kelurahan	Jumlah Jenis Barang/Material	5 Jenis	145.420.000	165.000.000
2	19	1	1.06	9	Penyelenggaraan Rapat Koordinasi dan Konsultasi SKPD	Kab. Berau, Semua Kecamatan, Semua Kelurahan	Jumlah penyelenggaraan rapat koordinasi	130 Org/Perjalanan	680.623.340	1.100.500.000
						Kab. Kutai Timur, Semua Kecamatan, Semua Kelurahan				
						Kab. Paser, Semua Kecamatan, Semua Kelurahan				
						Kota Balikpapan, Semua Kecamatan, Semua Kelurahan				
						Kota Bontang, Semua Kecamatan, Semua Kelurahan				
2	19	1	1.06	11	Dukungan Pelaksanaan Sistem Pemerintahan Berbasis Elektronik pada SKPD	Kota Samarinda, Semua Kecamatan, Semua Kelurahan	Jumlah Aplikasi yang diupgrade	1 Aplikasi	52.500.000	110.000.000
<b>2</b>	<b>19</b>	<b>001</b>	<b>1.08</b>		<b>Penyediaan Jasa Penunjang Urusan Pemerintahan Daerah</b>		<b>Persentase Terlaksananya Penyediaan Jasa dalam satu tahun</b>	<b>100 Persen</b>	<b>3.040.261.280</b>	<b>3.260.000.000</b>
2	19	1	1.08	2	Penyediaan Jasa Komunikasi, Sumber Daya Air dan Listrik	Kota Samarinda, Semua Kecamatan, Semua Kelurahan	Jumlah Penyediaan Jasa Komunikasi, Sumber daya air dan listrik	12 Bulan	450.915.720	460.000.000
2	19	1	1.08	4	Penyediaan Jasa Pelayanan Umum Kantor	Kota Samarinda, Semua Kecamatan, Semua Kelurahan	Jumlah Penyediaan Jasa Pelayanan Umum Kantor	12 Bulan	2.589.345.560	2.800.000.000
<b>2</b>	<b>19</b>	<b>001</b>	<b>1.09</b>		<b>Pemeliharaan Barang Milik Daerah Penunjang Urusan Pemerintahan Daerah</b>		<b>Persentase Terlaksananya Pemeliharaan BMD selama satu Tahun</b>	<b>100 Persen</b>	<b>1.228.168.000</b>	<b>2.730.000.000</b>

Kode					Urusan/ Bidang Urusan Pemerintahan Daerah/Program/ Kegiatan	Lokasi	Indikator Kinerja	Target	Pagu Indikatif (Rp.)	Prakiraan Maju (Rp.)
2	19	1	1.09	1	Penyediaan Jasa Pemeliharaan, Biaya Pemeliharaan dan Pajak Kendaraan Perorangan Dinas atau Kendaraan Dinas Jabatan	Kota Samarinda, Semua Kecamatan, Semua Kelurahan	Jumlah Kendaraan Operasional yang Terpelihara	20 Unit	256.160.000	400.000.000
2	19	1	1.09	2	Penyediaan Jasa Pemeliharaan, Biaya Pemeliharaan, Pajak dan Perizinan Kendaraan Dinas Operasional atau Lapangan	Kota Samarinda, Semua Kecamatan, Semua Kelurahan	Jumlah Kendaraan Dinas Operasional yang terpelihara	6 Unit	358.320.000	450.000.000
2	19	1	1.09	7	Pemeliharaan Aset Tetap Lainnya	Kota Samarinda, Semua Kecamatan, Semua Kelurahan	Jumlah Aset Tetap yang dipelihara	5 Jenis	513.500.000	780.000.000
2	19	1	1.09	9	Pemeliharaan/Rehabilitasi Gedung Kantor dan Bangunan Lainnya	Kota Samarinda, Semua Kecamatan, Semua Kelurahan	Jumlah Luas Bangunan Gedung yang terpelihara	4479 meter persegi	100.188.000	1.100.000.000
2	19	2			PROGRAM PENGEMBANGAN KAPASITAS DAYA SAING KEPEMUDAAN		Persentase Pengembangan Kapasitas daya Saing Kepemudaan	17,5%	8.420.000.000	11.800.000.000
<b>2</b>	<b>19</b>	<b>002</b>	<b>1.01</b>		<b>Penyadaran, Pemberdayaan, dan Pengembangan Pemuda dan Kepemudaan Kewenangan Provinsi</b>		<b>Persentase Kegiatan Penyadaran, Pemberdayaan dan Pengembangan Pemuda</b>	<b>100 Persen</b>	<b>7.720.000.000</b>	<b>11.000.000.000</b>
2	19	2	1.01	1	Koordinasi, Sinkronisasi dan Penyelenggaraan Peningkatan Kapasitas Daya Saing Pemuda Pelopor Provinsi	Kota Samarinda, Semua Kecamatan, Semua Kelurahan	Jumlah Pemuda yang difasilitasi dalam Kreativitas Kepemudaan	42 orang	1.450.000.000	2.000.000.000
2	19	2	1.01	2	Koordinasi, Sinkronisasi dan Penyelenggaraan Peningkatan Kapasitas Daya Saing Wirausaha Muda Provinsi	Kab. Berau, Semua Kecamatan, Semua Kelurahan	Jumlah calon Wirausahawan muda	2000 Orang	3.000.000.000	5.000.000.000
						Kab. Kutai Kartanegara, Semua Kecamatan, Semua Kelurahan				
						Kab. Kutai Barat, Semua Kecamatan, Semua Kelurahan				
						Kab. Kutai Timur, Semua Kecamatan, Semua Kelurahan				
						Kab. Paser, Semua Kecamatan, Semua Kelurahan				
						Kota Balikpapan, Semua Kecamatan, Semua Kelurahan				
						Kota Bontang, Semua Kecamatan, Semua Kelurahan				
						Kota Samarinda, Semua Kecamatan, Semua Kelurahan				
						Kab. Penajam Paser Utara, Semua Kecamatan, Semua Kelurahan				
						Kab. Mahakam Ulu, Semua Kecamatan, Semua Kelurahan				
2	19	2	1.01	3	Koordinasi, Sinkronisasi dan Penyelenggaraan Peningkatan Kapasitas Daya Saing Pemuda Kader Provinsi	Kab. Berau, Semua Kecamatan, Semua Kelurahan	Jumlah Pemuda yang dikader Iptek, Imtak dan Fardhu Kifayah	230 Orang	1.970.000.000	2.000.000.000
						Kab. Kutai Kartanegara, Semua Kecamatan, Semua Kelurahan	Jumlah Peserta Sosialisasi dan Kader Pemuda	636 Orang		
						Kab. Kutai Barat, Semua Kecamatan, Semua Kelurahan				
						Kab. Kutai Timur, Semua Kecamatan, Semua Kelurahan				
						Kab. Paser, Semua Kecamatan, Semua Kelurahan				
						Kota Balikpapan, Semua Kecamatan, Semua Kelurahan				

Kode					Urusan/ Bidang Urusan Pemerintahan Daerah/Program/ Kegiatan	Lokasi	Indikator Kinerja	Target	Pagu Indikatif (Rp.)	Prakiraan Maju (Rp.)
						Kota Bontang, Semua Kecamatan, Semua Kelurahan				
						Kota Samarinda, Semua Kecamatan, Semua Kelurahan				
						Kab. Penajam Paser Utara, Semua Kecamatan, Semua Kelurahan				
						Kab. Mahakam Ulu, Semua Kecamatan, Semua Kelurahan				
2	19	2	1.01	4	Penyelenggaraan Seleksi dan Pelatihan Pasukan Pengibar Bendera	Kab. Berau, Semua Kecamatan, Semua Kelurahan	Jumlah Peserta Yang Mengikuti Seleksi dan Pelatihan Paskibraka Se-Kaltim	440 Orang	1.300.000.000	2.000.000.000
						Kab. Kutai Kartanegara, Semua Kecamatan, Semua Kelurahan				
						Kab. Kutai Barat, Semua Kecamatan, Semua Kelurahan				
						Kab. Kutai Timur, Semua Kecamatan, Semua Kelurahan				
						Kab. Paser, Semua Kecamatan, Semua Kelurahan				
						Kota Balikpapan, Semua Kecamatan, Semua Kelurahan				
						Kota Bontang, Semua Kecamatan, Semua Kelurahan				
						Kota Samarinda, Samarinda Utara, Sempaja Selatan				
						Kab. Penajam Paser Utara, Semua Kecamatan, Semua Kelurahan				
						Kab. Mahakam Ulu, Semua Kecamatan, Semua Kelurahan				
<b>2</b>	<b>19</b>	<b>002</b>	<b>1.02</b>		<b>Pemberdayaan dan Pengembangan Organisasi Kepemudaan Tingkat Daerah Provinsi</b>		<b>Persentase Pemuda yang terlibat dalam Kegiatan Organisasi Kepemudaan</b>	<b>100 Persen</b>	<b>700.000.000</b>	<b>800.000.000</b>
2	19	2	1.02	2	Peningkatan Kapasitas Organisasi Kepemudaan Provinsi	Kota Samarinda, Samarinda Utara, Sempaja Selatan	Jumlah Peserta	150 Orang	700.000.000	800.000.000
2	19	3			PROGRAM PENGEMBANGAN DAYA SAING KEOLAHRAGAAN		Presentase Pengembangan Daya Saing Keolahragaan	70%	26.200.000.000	21.650.000.000
<b>2</b>	<b>19</b>	<b>003</b>	<b>1.01</b>		<b>Pembinaan dan Pengembangan Olahraga Pendidikan pada Jenjang Pendidikan yang Menjadi Kewenangan Daerah Provinsi</b>		<b>Persentase Atlet Pelajar yang difasilitasi dalam Pembinaan dan Pengembangan</b>	<b>100 Persen</b>	<b>666.740.000</b>	<b>1.000.000.000</b>
2	19	3	1.01	1	Koordinasi, Sinkronisasi dan Pelaksanaan Pembentukan dan Pengembangan Pusat Pembinaan dan Pelatihan Olahraga serta Sekolah Olahraga yang Diselenggarakan oleh Masyarakat dan Dunia Usaha	Kota Samarinda, Semua Kecamatan, Semua Kelurahan	Jumlah Atlet PPLP yang dibina	24 Orang	415.675.000	500.000.000
2	19	3	1.01	2	Koordinasi, Sinkronisasi dan Pelaksanaan Pemberdayaan Perkumpulan Olahraga dan Penyelenggaraan Kompetisi oleh Satuan Pendidikan Menengah dan Khusus	Kota Samarinda, Semua Kecamatan, Semua Kelurahan	Jumlah Peserta Pelatihan Manajemen Sentra	30 Orang	251.065.000	500.000.000
<b>2</b>	<b>19</b>	<b>003</b>	<b>1.02</b>		<b>Penyelenggaraan Kejuaraan Olahraga</b>		<b>Persentase Atlet Kaltim yang Berprestasi pada Kejuaraan Olahraga Multi Event dan Single Event</b>	<b>50%</b>	<b>4.778.754.622</b>	<b>12.000.000.000</b>

Kode					Urusan/ Bidang Urusan Pemerintahan Daerah/ Program/ Kegiatan	Lokasi	Indikator Kinerja	Target	Pagu Indikatif (Rp.)	Prakiraan Maju (Rp.)
2	19	3	1.02	1	Penyelenggaraan Kejuaraan Olahraga Multi Event dan Single Event Tingkat Provinsi	Kota Samarinda, Semua Kecamatan, Semua Kelurahan	Jumlah Atlet dan Pelatih serta Pelaku Olahraga yang mengikuti Kejuaraan Multi Event dan Single Event	2000 Orang	2.321.452.222	7.000.000.000
2	19	3	1.02	3	Partisipasi dan Keikutsertaan dalam Penyelenggaraan Kejuaraan dalam Multi Event dan Single Event	Kab. Berau, Semua Kecamatan, Semua Kelurahan	Jumlah Kontingen Kaltim yang mengikuti Kejuaraan Multi Event dan Single Event	200 Orang	2.457.302.400	5.000.000.000
<b>2</b>	<b>19</b>	<b>003</b>	<b>1.03</b>		<b>Pembinaan dan Pengembangan Olahraga Prestasi Tingkat Nasional</b>		<b>Persentase Pelaksanaan Kegiatan Pembinaan dan Pengembangan Olahraga Prestasi</b>	<b>100 Persen</b>	<b>2.398.910.228</b>	<b>7.300.000.000</b>
2	19	3	1.03	2	Pemusatan Latihan Daerah, Ilmu Pengetahuan dan Teknologi Keolahragaan (Sport Science)	Kota Samarinda, Semua Kecamatan, Semua Kelurahan	Jumlah Atlet dan Pelatih serta Pelaku Olahraga yang mengikuti	300 Orang	600.644.172	4.500.000.000
2	19	3	1.03	3	Pembinaan dan Pengembangan Atlet Berprestasi Provinsi	Kota Samarinda, Semua Kecamatan, Semua Kelurahan	Jumlah Atlet dan Pelatih serta Pelaku Olahraga yang mengikuti	400 Orang	812.327.056	1.000.000.000
2	19	3	1.03	4	Pemberian Penghargaan Olahraga Provinsi	Kota Samarinda, Semua Kecamatan, Semua Kelurahan	Jumlah Dokumen Penilaian Panji	10 Dokumen	497.409.000	1.000.000.000
							Jumlah Penerima Penghargaan	5 Orang		
2	19	3	1.03	5	Koordinasi dan Sinkronisasi Penyediaan Data dan Informasi Sektoral Olahraga	Kota Samarinda, Semua Kecamatan, Semua Kelurahan	Jumlah Aplikasi/Web Data Keolahragaan	2 Aplikasi	488.530.000	800.000.000
							Jumlah Dokumen Penilaian Sport Development Index (SDI)	1 Dokumen		
<b>2</b>	<b>19</b>	<b>003</b>	<b>1.04</b>		<b>Pembinaan dan Pengembangan Organisasi Olahraga</b>		<b>Meningkatnya Organisasi Keolahragaan yang mendapatkan Pembinaan dan Pengembangan</b>	<b>30 Persen</b>	<b>18.355.595.150</b>	<b>1.350.000.000</b>
2	19	3	1.04	1	Standardisasi Organisasi Keolahragaan	Kota Samarinda, Semua Kecamatan, Semua Kelurahan	Jumlah Organisasi yang berstandar	65 Organisasi	308.274.150	300.000.000
2	19	3	1.04	2	Pengembangan Organisasi Keolahragaan	Semua Kabupaten/ Kota, Semua Kecamatan, Semua Kelurahan	Jumlah Masyarakat yang Berpartisipasi	1500 Orang	784.106.000	1.000.000.000
							Jumlah Peserta Sosialisasi Olahraga Rekreasi dan Tradisional	500 Orang		
2	19	3	1.04	3	Peningkatan Kerjasama Organisasi Keolahragaan Provinsi dengan Lembaga Terkait	Kota Samarinda, Semua Kecamatan, Semua Kelurahan	Jumlah Dokumen Rapat Kerja Keolahragaan	1 Dokumen	17.263.215.000	50.000.000
							Jumlah organisasi keolahragaan provinsi yang mendapatkan bantuan dana hibah	1 Organisasi		
<b>Unit Organisasi : 2.19.0.00.0.00.01.0000 Dinas Pemuda dan Olah Raga</b>										
<b>Sub Unit Organisasi : 2.19.0.00.0.00.01.0002 UPTD Pengelolaan Prasarana Olahraga</b>										
2					URUSAN PEMERINTAHAN WAJIB YANG TIDAK BERKAITAN DENGAN PELAYANAN DASAR					
2	19				URUSAN PEMERINTAHAN BIDANG KEPEMUDAAN DAN OLAHRAGA				17.971.628.820	18.992.000.000
2	19	1			PROGRAM PENUNJANG URUSAN PEMERINTAHAN DAERAH PROVINSI		Kepuasan Masyarakat terhadap Pelayanan Dinas Pemuda dan Olahraga	100%	17.971.628.820	18.992.000.000
<b>2</b>	<b>19</b>	<b>001</b>	<b>1.06</b>		<b>Administrasi Umum Perangkat Daerah</b>		<b>Persentase pelaksanaan administrasi umum perangkat daerah</b>	<b>100 Persen</b>	<b>695.164.942</b>	<b>895.000.000</b>

Kode					Urusan/ Bidang Urusan Pemerintahan Daerah/Program/ Kegiatan	Lokasi	Indikator Kinerja	Target	Pagu Indikatif (Rp.)	Prakiraan Maju (Rp.)
2	19	1	1.06	1	Penyediaan Komponen Instalasi Listrik/Penerangan Bangunan Kantor	Kota Samarinda, Samarinda Utara, Sempaja Selatan	Penyediaan Komponen Instalasi Listrik/Penerangan Bangunan Kantor	9 Jenis	49.683.593	60.000.000
2	19	1	1.06	2	Penyediaan Peralatan dan Perlengkapan Kantor	Kota Samarinda, Samarinda Utara, Sempaja Selatan	Jumlah Penyediaan Peralatan dan Perlengkapan Kantor	2 Jenis	66.000.000	70.000.000
2	19	1	1.06	4	Penyediaan Bahan Logistik Kantor	Kota Samarinda, Samarinda Utara, Sempaja Selatan	Jumlah Penyediaan Bahan Logistik Kantor	13 Jenis	91.478.094	120.000.000
2	19	1	1.06	5	Penyediaan Barang Cetak dan Penggandaan	Kota Samarinda, Samarinda Utara, Sempaja Selatan	Jumlah Barang Cetak dan Penggandaan	6 Jenis	104.808.855	110.000.000
2	19	1	1.06	7	Penyediaan Bahan/Material	Kota Samarinda, Semua Kecamatan, Semua Kelurahan	Jumlah Penyediaan Bahan/Material	23 Jenis	68.794.400	85.000.000
2	19	1	1.06	9	Penyelenggaraan Rapat Koordinasi dan Konsultasi SKPD	Kab. Berau, Semua Kecamatan, Semua Kelurahan	Jumlah penyelenggaraan rapat koordinasi	52 Org/Perjalanan	314.400.000	450.000.000
						Kab. Kutai Kartanegara, Semua Kecamatan, Semua Kelurahan				
						Kab. Kutai Barat, Semua Kecamatan, Semua Kelurahan				
						Kab. Kutai Timur, Semua Kecamatan, Semua Kelurahan				
						Kab. Paser, Semua Kecamatan, Semua Kelurahan				
						Kota Balikpapan, Semua Kecamatan, Semua Kelurahan				
						Kota Bontang, Semua Kecamatan, Semua Kelurahan				
						Kota Samarinda, Semua Kecamatan, Semua Kelurahan				
						Kab. Penajam Paser Utara, Semua Kecamatan, Semua Kelurahan				
						Kab. Mahakam Ulu, Semua Kecamatan, Semua Kelurahan				
<b>2</b>	<b>19</b>	<b>001</b>	<b>1.07</b>		<b>Pengadaan Barang Milik Daerah Penunjang Urusan Pemerintah Daerah</b>		<b>Persentase pengadaan BMD</b>	<b>100 Persen</b>	<b>109.090.909</b>	<b>110.000.000</b>
2	19	1	1.07	11	Pengadaan Sarana dan Prasarana Pendukung Gedung Kantor atau Bangunan Lainnya	Kota Samarinda, Samarinda Utara, Sempaja Selatan	Jumlah Pengadaan Sarana dan Prasarana Pendukung Gedung Kantor atau Bangunan Lainnya	1 Jenis	109.090.909	110.000.000
<b>2</b>	<b>19</b>	<b>001</b>	<b>1.08</b>		<b>Penyediaan Jasa Penunjang Urusan Pemerintahan Daerah</b>		<b>Persentase Penyediaan Jasa Penunjang Urusan Pemerintahan Daerah</b>	<b>100 Persen</b>	<b>8.167.656.669</b>	<b>8.320.000.000</b>
2	19	1	1.08	2	Penyediaan Jasa Komunikasi, Sumber Daya Air dan Listrik	Kota Samarinda, Samarinda Utara, Sempaja Selatan	Jumlah Penyediaan Jasa Komunikasi, Sumber Daya Air dan Listrik	5 Jenis	2.765.890.013	2.800.000.000
2	19	1	1.08	3	Penyediaan Jasa Peralatan dan Perlengkapan Kantor	Kota Samarinda, Samarinda Utara, Sempaja Selatan	Jumlah Penyediaan Jasa Peralatan dan Perlengkapan Kantor	6 Jenis	505.625.000	520.000.000
2	19	1	1.08	4	Penyediaan Jasa Pelayanan Umum Kantor	Kota Samarinda, Samarinda Utara, Sempaja Selatan	Jumlah Penyediaan Jasa Pelayanan Umum Kantor	12 Bulan	4.896.141.656	5.000.000.000
<b>2</b>	<b>19</b>	<b>001</b>	<b>1.09</b>		<b>Pemeliharaan Barang Milik Daerah Penunjang Urusan Pemerintahan Daerah</b>		<b>Persentase Pemeliharaan Barang Milik Daerah Penunjang Urusan Pemerintahan Daerah selama 1 Tahun</b>	<b>100 Persen</b>	<b>8.999.716.300</b>	<b>9.667.000.000</b>

Kode					Urusan/ Bidang Urusan Pemerintahan Daerah/Program/ Kegiatan	Lokasi	Indikator Kinerja	Target	Pagu Indikatif (Rp.)	Prakiraan Maju (Rp.)
2	19	1	1.09	1	Penyediaan Jasa Pemeliharaan, Biaya Pemeliharaan dan Pajak Kendaraan Perorangan Dinas atau Kendaraan Dinas Jabatan	Kota Samarinda, Samarinda Utara, Sempaja Selatan	Jumlah Penyediaan Jasa Pemeliharaan, Biaya Pemeliharaan dan Pajak Kendaraan Perorangan Dinas atau Kendaraan Dinas Jabatan	3 Jenis	131.545.000	150.000.000
2	19	1	1.09	2	Penyediaan Jasa Pemeliharaan, Biaya Pemeliharaan, Pajak dan Perizinan Kendaraan Dinas Operasional atau Lapangan	Kota Samarinda, Samarinda Utara, Sempaja Selatan	Jumlah Pemeliharaan, Biaya Pemeliharaan, Pajak dan Perizinan Kendaraan Dinas Operasional atau Lapangan	3 Jenis	15.877.300	17.000.000
2	19	1	1.09	7	Pemeliharaan Aset Tetap Lainnya	Kota Samarinda, Samarinda Utara, Sempaja Selatan	Jumlah wilayah yang dibersihkan	44000 Meter Persegi	2.068.000.000	2.500.000.000
2	19	1	1.09	11	Pemeliharaan/Rehabilitasi Sarana dan Prasarana Pendukung Gedung Kantor atau Bangunan Lainnya	Kota Samarinda, Samarinda Utara, Sempaja Selatan	Jumlah Bulan Pemeliharaan	12 Bulan	6.784.294.000	7.000.000.000
<b>Unit Organisasi : 2.23.2.24.0.00.01.0000 Dinas Perpustakaan dan Kearsipan Daerah</b>										
<b>Sub Unit Organisasi : 2.23.2.24.0.00.01.0000 Dinas Perpustakaan dan Kearsipan Daerah</b>										
2					URUSAN PEMERINTAHAN WAJIB YANG TIDAK BERKAITAN DENGAN PELAYANAN DASAR					
2	23				URUSAN PEMERINTAHAN BIDANG PERPUSTAKAAN				27.214.473.000	30.052.825.108
2	23	1			PROGRAM PENUNJANG URUSAN PEMERINTAHAN DAERAH PROVINSI		Persentase Kepuasan Pelayanan Publik Dinas Perpustakaan dan Arsip	100%	24.889.473.000	25.215.968.108
<b>2</b>	<b>23</b>	<b>001</b>	<b>1.01</b>		<b>Perencanaan, Penganggaran, dan Evaluasi Kinerja Perangkat Daerah</b>		<b>Nilai Akuntabilitas Kinerja PD</b>	<b>67 skor</b>	<b>250.000.000</b>	<b>400.000.000</b>
2	23	1	1.01	1	Penyusunan Dokumen Perencanaan Perangkat Daerah	Semua Kabupaten/Kota, Semua Kecamatan, Semua Kelurahan	Jumlah Dokumen Perencanaan dan Anggaran	10 Dokumen	100.000.000	200.000.000
2	23	1	1.01	6	Koordinasi dan Penyusunan Laporan Capaian Kinerja dan Ikhtisar Realisasi Kinerja SKPD	Semua Kabupaten/Kota, Semua Kecamatan, Semua Kelurahan	Jumlah Laporan Capaian Kinerja dan ikhtisar realisasi Kinerja SKPD	5 Dokumen	100.000.000	100.000.000
2	23	1	1.01	7	Evaluasi Kinerja Perangkat Daerah	Semua Kabupaten/Kota, Semua Kecamatan, Semua Kelurahan	Jumlah Laporan Evaluasi Kinerja Perangkat Daerah	2 Laporan	50.000.000	100.000.000
<b>2</b>	<b>23</b>	<b>001</b>	<b>1.02</b>		<b>Administrasi Keuangan Perangkat Daerah</b>		<b>Pelaksanaan fungsi penatausahaan keuangan</b>	<b>100%</b>	<b>18.943.972.108</b>	<b>19.072.968.108</b>
2	23	1	1.02	1	Penyediaan Gaji dan Tunjangan ASN	Semua Kabupaten/Kota, Semua Kecamatan, Semua Kelurahan	Jumlah bulan penyediaan gaji dan tunjangan ASN	12 bulan	18.522.968.108	18.522.968.108
2	23	1	1.02	2	Penyediaan Administrasi Pelaksanaan Tugas ASN	Semua Kabupaten/Kota, Semua Kecamatan, Semua Kelurahan	Jumlah bulan pelaksanaan administrasi perkantoran	12 bulan	307.604.000	350.000.000
2	23	1	1.02	4	Koordinasi dan Pelaksanaan Akuntansi SKPD	Semua Kabupaten/Kota, Semua Kecamatan, Semua Kelurahan	Jumlah bulan pelaksanaan akuntansi SKPD	12 bulan	61.200.000	100.000.000
2	23	1	1.02	7	Koordinasi dan Penyusunan Laporan Keuangan Bulanan/Triwulanan/Semesteran SKPD	Semua Kabupaten/Kota, Semua Kecamatan, Semua Kelurahan	Jumlah Laporan Keuangan yang disusun	1 Laporan	52.200.000	100.000.000
<b>2</b>	<b>23</b>	<b>001</b>	<b>1.03</b>		<b>Administrasi Barang Milik Daerah pada Perangkat Daerah</b>		<b>Terlaksananya Pengelolaan Barang Milik Daerah</b>	<b>100%</b>	<b>60.600.000</b>	<b>75.000.000</b>
2	23	1	1.03	3	Koordinasi dan Penilaian Barang Milik Daerah SKPD	Semua Kabupaten/Kota, Semua Kecamatan, Semua Kelurahan	Jumlah Koordinasi Penilaian Barang milik Daerah	1 Kegiatan	60.600.000	75.000.000
<b>2</b>	<b>23</b>	<b>001</b>	<b>1.05</b>		<b>Administrasi Kepegawaian Perangkat Daerah</b>		<b>Terlaksananya Administrasi Kepegawaian Perangkat daerah</b>	<b>100%</b>	<b>48.861.850</b>	<b>184.378.000</b>
2	23	1	1.05	3	Pendataan dan Pengolahan Administrasi Kepegawaian	Semua Kabupaten/Kota, Semua Kecamatan, Semua Kelurahan	Jumlah bulan pelaksanaan pendataan dan pengolahan Administrasi kepegawaian	12 bulan	48.861.850	100.000.000



Kode				Urusan/ Bidang Urusan Pemerintahan Daerah/Program/ Kegiatan	Lokasi	Indikator Kinerja	Target	Pagu Indikatif (Rp.)	Prakiraan Maju (Rp.)	
2	23	001	1.06		<b>Administrasi Umum Perangkat Daerah</b>		<b>Terlaksananya Pelayanan Umum Perangkat Daerah</b>	<b>100%</b>	<b>1.860.291.200</b>	<b>2.132.994.700</b>
2	23	1	1.06	1	Penyediaan Komponen Instalasi Listrik/Penerangan Bangunan Kantor	Semua Kabupaten/Kota, Semua Kecamatan, Semua Kelurahan	Jumlah penyediaan komponen instalasi listrik	5 jenis	34.892.000	50.000.000
2	23	1	1.06	2	Penyediaan Peralatan dan Perlengkapan Kantor	Semua Kabupaten/Kota, Semua Kecamatan, Semua Kelurahan	Jumlah penyediaan sarana dan prasarana Aparatur	5 jenis	506.154.700	506.154.700
2	23	1	1.06	4	Penyediaan Bahan Logistik Kantor	Semua Kabupaten/Kota, Semua Kecamatan, Semua Kelurahan	Jumlah penyediaan bahan logistik kantor	20 jenis	100.000.000	250.000.000
2	23	1	1.06	5	Penyediaan Barang Cetak dan Penggandaan	Semua Kabupaten/Kota, Semua Kecamatan, Semua Kelurahan	Jumlah penyediaan bahan cetakan kantor	10 jenis	50.000.000	75.000.000
2	23	1	1.06	6	Penyediaan Bahan Bacaan dan Peraturan Perundang-undangan	Semua Kabupaten/Kota, Semua Kecamatan, Semua Kelurahan	Jumlah bulan penyediaan bahan bacaan kantor	12 bulan	51.840.000	51.840.000
2	23	1	1.06	9	Penyelenggaraan Rapat Koordinasi dan Konsultasi SKPD	Semua Kabupaten/Kota, Semua Kecamatan, Semua Kelurahan	Jumlah koordinasi dan konsultasi ke kelembagaan	40 kegiatan	1.117.404.500	1.200.000.000
2	23	001	1.08		<b>Penyediaan Jasa Penunjang Urusan Pemerintahan Daerah</b>		<b>Pemeliharaan Sarana dan Prasarana penunjang Perangkat daerah</b>	<b>100%</b>	<b>2.226.409.600</b>	<b>2.335.000.000</b>
2	23	1	1.08	1	Penyediaan Jasa Surat Menyurat	Semua Kabupaten/Kota, Semua Kecamatan, Semua Kelurahan	Jumlah bulan jasa surat menyurat	12 bulan	27.740.000	35.000.000
2	23	1	1.08	2	Penyediaan Jasa Komunikasi, Sumber Daya Air dan Listrik	Semua Kabupaten/Kota, Semua Kecamatan, Semua Kelurahan	Jumlah bulan jasa komunikasi, sumber daya air dan listrik	12 bulan	716.077.475	800.000.000
2	23	1	1.08	4	Penyediaan Jasa Pelayanan Umum Kantor	Semua Kabupaten/Kota, Semua Kecamatan, Semua Kelurahan	Jumlah bulan jasa Pelayanan Umum Kantor	12 bulan	1.482.592.125	1.500.000.000
2	23	001	1.09		<b>Pemeliharaan Barang Milik Daerah Penunjang Urusan Pemerintahan Daerah</b>		<b>Pemeliharaan Sarana dan Prasarana penunjang Perangkat daerah</b>	<b>100%</b>	<b>1.499.338.242</b>	<b>1.015.627.300</b>
2	23	1	1.09	2	Penyediaan Jasa Pemeliharaan, Biaya Pemeliharaan, Pajak dan Perizinan Kendaraan Dinas Operasional atau Lapangan	Semua Kabupaten/Kota, Semua Kecamatan, Semua Kelurahan	Jumlah bulan pemeliharaan dan perizinan Kendaraan Dinas Operasional atau Lapangan	12 bulan	214.624.000	165.627.300
2	23	1	1.09	10	Pemeliharaan/Rehabilitasi Sarana dan Prasarana Gedung Kantor atau Bangunan Lainnya	Semua Kabupaten/Kota, Semua Kecamatan, Semua Kelurahan	Jumlah bulan pemeliharaan sarana dan prasarana gedung kantor	12 bulan	903.968.000	650.000.000
2	23	1	1.09	11	Pemeliharaan/Rehabilitasi Sarana dan Prasarana Pendukung Gedung Kantor atau Bangunan Lainnya	Semua Kabupaten/Kota, Semua Kecamatan, Semua Kelurahan	Jumlah bulan pemeliharaan sarana dan prasarana pendukung gedung kantor	12 bulan	380.746.242	200.000.000
2	23	2			PROGRAM PEMBINAAN PERPUSTAKAAN		Persentase Peningkatan Jangkauan dan Kapasitas Perpustakaan yang terakreditasi	9%	2.325.000.000	4.836.857.000
2	23	002	1.01		<b>Pengelolaan Perpustakaan Tingkat Daerah Provinsi</b>		<b>Penyelenggaraan dan pengelolaan perpustakaan sebagai wahana pembelajaran sepanjang hayat</b>	<b>100%</b>	<b>2.000.000.000</b>	<b>4.486.857.000</b>
2	23	2	1.01	1	Pengembangan dan Pemeliharaan Layanan Perpustakaan Elektronik	Semua Kabupaten/Kota, Semua Kecamatan, Semua Kelurahan	Jumlah layanan perpustakaan elektronik yang dikembangkan dan dipelihara	5 perpustakaan	200.000.000	-
2	23	2	1.01	2	Pengembangan Perpustakaan di Tingkat Daerah Provinsi	Semua Kabupaten/Kota, Semua Kecamatan, Semua Kelurahan	Jumlah Perpustakaan yang dikembangkan	20 Perpustakaan	425.000.000	500.000.000
2	23	2	1.01	3	Pengembangan Kekhasan Koleksi Perpustakaan Daerah Tingkat Provinsi	Semua Kabupaten/Kota, Semua Kecamatan, Semua Kelurahan	Pelestarian isi/nilai informasi bahan perpustakaan melalui alihmedia	30 keping	200.000.000	300.000.000



Kode					Urusan/ Bidang Urusan Pemerintahan Daerah/Program/ Kegiatan	Lokasi	Indikator Kinerja	Target	Pagu Indikatif (Rp.)	Prakiraan Maju (Rp.)
2	23	2	1.01	6	Peningkatan Kapasitas Tenaga Perpustakaan dan Pustakawan Tingkat Daerah Provinsi	Semua Kabupaten/Kota, Semua Kecamatan, Semua Kelurahan	Jumlah Tenaga Perpustakaan dan Pustakawan yang sesuai standar	30 orang	150.000.000	200.000.000
2	23	2	1.01	7	Pengembangan Layanan Perpustakaan Rujukan Tingkat Daerah Provinsi	Semua Kabupaten/Kota, Semua Kecamatan, Semua Kelurahan	Penguatan Budaya Literasi melalui Layanan Perpustakaan	5 Perpustakaan	500.000.000	2.436.857.000
2	23	2	1.01	8	Pengembangan Perpustakaan Deposit	Semua Kabupaten/Kota, Semua Kecamatan, Semua Kelurahan	Jumlah Koleksi Lokal Daerah	500 Judul	125.000.000	500.000.000
2	23	2	1.01	9	Pengelolaan dan Pengembangan Bahan Pustaka	Semua Kabupaten/Kota, Semua Kecamatan, Semua Kelurahan	Jumlah koleksi bahan pustaka	2000 Judul	400.000.000	400.000.000
<b>2</b>	<b>23</b>	<b>002</b>	<b>1.02</b>		<b>Pembudayaan Gemar Membaca Tingkat Daerah Provinsi</b>		<b>Peningkatan Gerakan gemar membaca dalam mewujudkan masyarakat yang kreatif dan inovatif</b>	<b>1 Kegiatan</b>	<b>325.000.000</b>	<b>350.000.000</b>
2	23	2	1.02	3	Pemberian Penghargaan Gerakan Budaya Gemar Membaca	Semua Kabupaten/Kota, Semua Kecamatan, Semua Kelurahan	Jumlah penghargaan yang diberikan dalam setiap kegiatan	9 Penghargaan	75.000.000	100.000.000
2	23	2	1.02	4	Pengembangan Literasi Berbasis Inklusi Sosial	Semua Kabupaten/Kota, Semua Kecamatan, Semua Kelurahan	Jumlah sarana dan prasarana pemustaka melalui dana dekosentrasi	1 kegiatan	250.000.000	250.000.000
2	24				URUSAN PEMERINTAHAN BIDANG KEARSIPAN				1.352.000.000	2.000.000.000
2	24	2			PROGRAM PENGELOLAAN ARSIP		Persentase kualitas pengelolaan tertib arsip	100%	1.252.000.000	1.850.000.000
<b>2</b>	<b>24</b>	<b>002</b>	<b>1.01</b>		<b>Pengelolaan Arsip Dinamis Provinsi</b>		<b>Tercapainya penyelenggaraan kearsipan pada LKD Kabupaten / Kota sesuai dengan Peraturan Kearsipan</b>	<b>10 LKD</b>	<b>676.000.000</b>	<b>1.000.000.000</b>
2	24	2	1.01	3	Pengawasan Arsip Dinamis Kewenangan Provinsi	Semua Kabupaten/Kota, Semua Kecamatan, Semua Kelurahan	Jumlah pembinaan dan Pengawasan	47 laporan	676.000.000	1.000.000.000
<b>2</b>	<b>24</b>	<b>002</b>	<b>1.02</b>		<b>Pengelolaan Arsip Statis Daerah Provinsi</b>		<b>"Meningkatkan kualitas pelayanan publik dalam pengelolaan dan pemanfaatan arsip yang autentik dan terpercaya"</b>	<b>100%</b>	<b>300.000.000</b>	<b>400.000.000</b>
2	24	2	1.02	2	Akuisi, Pengolahan, Preservasi dan Akses Arsip Statis	Semua Kabupaten/Kota, Semua Kecamatan, Semua Kelurahan	Jumlah Arsip Statis yang dikelola	250 berkas	300.000.000	400.000.000
<b>2</b>	<b>24</b>	<b>002</b>	<b>1.03</b>		<b>Pengelolaan Simpul Jaringan dalam Sistem Informasi Kearsipan Nasional Tingkat Provinsi</b>		<b>Pelaksanaan simpul jaringan dalam Sistem Informasi Kearsipan Nasional (SIKN) melalui Jaringan Informasi Kearsipan Nasional (JIKN) pada Daerah</b>	<b>1 OPD</b>	<b>276.000.000</b>	<b>450.000.000</b>
2	24	2	1.03	1	Penyediaan Informasi, Akses dan Layanan Kearsipan Tingkat Daerah Provinsi Melalui JIKN	Semua Kabupaten/Kota, Semua Kecamatan, Semua Kelurahan	Jumlah Arsip Statis yang diinput dalam JIKN	700 berkas	150.000.000	250.000.000
2	24	2	1.03	2	Pemberdayaan Kapasitas Unit Kearsipan dan Lembaga Kearsipan Daerah Provinsi	Semua Kabupaten/Kota, Semua Kecamatan, Semua Kelurahan	jumlah peningkatan kualitas tenaga fungsional arsiparis	10 orang	126.000.000	200.000.000
2	24	3			PROGRAM PERLINDUNGAN DAN PENYELAMATAN ARSIP		Persentase Tingkat Penyelamatan, Pengolahan, Perlindungan serta Pelestarian Arsip	100%	100.000.000	150.000.000
<b>2</b>	<b>24</b>	<b>003</b>	<b>1.03</b>		<b>Penyelamatan Arsip Perangkat Daerah Provinsi yang digabung dan/atau dibubarkan, dan Pemekaran Daerah Kabupaten/Kota</b>		<b>Penyelamatan arsip OPD akibat penggabungan,</b>	<b>1 OPD</b>	<b>100.000.000</b>	<b>150.000.000</b>

Kode					Urusan/ Bidang Urusan Pemerintahan Daerah/Program/ Kegiatan	Lokasi	Indikator Kinerja	Target	Pagu Indikatif (Rp.)	Prakiraan Maju (Rp.)
							<b>pembubaran dan pemekaran organisasi</b>			
2	24	3	1.03	2	Pendataan, Penyusunan Daftar dan Penilaian serta Penyerahan Atau Pemusnahan Arsip bagi Pembubaran Perangkat Daerah Provinsi	Semua Kabupaten/Kota, Semua Kecamatan, Semua Kelurahan	Jumlah OPD yang diakuisisi dan dikelola arsipnya	1 OPD	100.000.000	150.000.000
<b>Unit Organisasi : 3.25.0.00.0.00.01.0000 Dinas Kelautan Dan Perikanan</b>										
<b>Sub Unit Organisasi : 3.25.0.00.0.00.01.0000 Dinas Kelautan Dan Perikanan</b>										
3					URUSAN PEMERINTAHAN PILIHAN					
3	25				URUSAN PEMERINTAHAN BIDANG KELAUTAN DAN PERIKANAN				124.974.231.000	70.380.500.000
3	25	1			PROGRAM PENUNJANG URUSAN PEMERINTAHAN DAERAH PROVINSI		Skor Kepuasan Masyarakat Terhadap Pelayanan Urusan Bidang Kelautan dan Perikanan	83%	37.711.909.182	47.645.000.000
<b>3</b>	<b>25</b>	<b>001</b>	<b>1.01</b>		<b>Perencanaan, Penganggaran, dan Evaluasi Kinerja Perangkat Daerah</b>		<b>Meningkatnya Nilai Akuntabilitas kinerja PD</b>	<b>68 Nilai</b>	<b>2.312.000.000</b>	<b>2.400.000.000</b>
3	25	1	1.01	1	Penyusunan Dokumen Perencanaan Perangkat Daerah	Semua Kabupaten/Kota, Semua Kecamatan, Semua Kelurahan	Jumlah Dokumen Perencanaan dan Anggaran	9 Dokumen	994.000.000	1.000.000.000
3	25	1	1.01	6	Koordinasi dan Penyusunan Laporan Capaian Kinerja dan Ikhtisar Realisasi Kinerja SKPD	Semua Kabupaten/Kota, Semua Kecamatan, Semua Kelurahan	Jumlah Laporan Penyusunan Capaian Kinerja	2 Dokumen	922.200.000	1.000.000.000
3	25	1	1.01	7	Evaluasi Kinerja Perangkat Daerah	Semua Kabupaten/Kota, Semua Kecamatan, Semua Kelurahan	Jumlah Laporan Pengendalian dan Evaluasi Pelaksanaan Kegiatan	1 Laporan	395.800.000	400.000.000
<b>3</b>	<b>25</b>	<b>001</b>	<b>1.02</b>		<b>Administrasi Keuangan Perangkat Daerah</b>		<b>Meningkatnya Pemenuhan kebutuhan administrasi keuangan perangkat daerah</b>	<b>100%</b>	<b>23.816.737.000</b>	<b>26.970.000.000</b>
3	25	1	1.02	1	Penyediaan Gaji dan Tunjangan ASN	Semua Kabupaten/Kota, Semua Kecamatan, Semua Kelurahan	Penyediaan Gaji dan Tunjangan ASN	12 Bulan	22.850.697.000	26.000.000.000
3	25	1	1.02	3	Pelaksanaan Penatausahaan dan Pengujian/Verifikasi Keuangan SKPD	Semua Kabupaten/Kota, Semua Kecamatan, Semua Kelurahan	Jumlah dokumen Penatausahaan dan Pengujian/Verifikasi Keuangan SKPD	1 Dokumen	716.040.000	700.000.000
3	25	1	1.02	4	Koordinasi dan Pelaksanaan Akuntansi SKPD	Semua Kabupaten/Kota, Semua Kecamatan, Semua Kelurahan	Jumlah Laporan Keuangan	1 Laporan	75.000.000	80.000.000
3	25	1	1.02	5	Koordinasi dan Penyusunan Laporan Keuangan Akhir Tahun SKPD	Semua Kabupaten/Kota, Semua Kecamatan, Semua Kelurahan	Jumlah Laporan Keuangan Akhir SKPD	1 Laporan	75.000.000	80.000.000
3	25	1	1.02	7	Koordinasi dan Penyusunan Laporan Keuangan Bulanan/Triwulanan/Semesteran SKPD	Semua Kabupaten/Kota, Semua Kecamatan, Semua Kelurahan	Jumlah Laporan Keuangan Bulanan/Triwulan/Semester	1 Laporan	100.000.000	110.000.000
<b>3</b>	<b>25</b>	<b>001</b>	<b>1.05</b>		<b>Administrasi Kepegawaian Perangkat Daerah</b>		<b>Meningkatnya Presentase ASN yang memiliki standar kompetensi</b>	<b>20%</b>	<b>566.820.000</b>	<b>950.000.000</b>
3	25	1	1.05	2	Pengadaan Pakaian Dinas Beserta Atribut Kelengkapannya	Semua Kabupaten/Kota, Semua Kecamatan, Semua Kelurahan	Jumlah Pakaian Dinas PNS dan Non PNS	225 Stel	389.820.000	500.000.000
3	25	1	1.05	9	Pendidikan dan Pelatihan Pegawai Berdasarkan Tugas dan Fungsi	Semua Kabupaten/Kota, Semua Kecamatan, Semua Kelurahan	Jumlah PNS yang Mengikuti Pelatihan/Bimtek	45 Orang	177.000.000	450.000.000
<b>3</b>	<b>25</b>	<b>001</b>	<b>1.06</b>		<b>Administrasi Umum Perangkat Daerah</b>		<b>Tersedianya Data Administrasi Umum Perangkat Daerah</b>	<b>1 Tahun</b>	<b>1.928.800.372</b>	<b>2.555.000.000</b>
3	25	1	1.06	1	Penyediaan Komponen Instalasi Listrik/Penerangan Bangunan Kantor	Semua Kabupaten/Kota, Semua Kecamatan, Semua Kelurahan	Jumlah komponen Instalasi listrik/penerangan bangunan kantor	20 Unit	30.000.000	35.000.000

Kode					Urusan/ Bidang Urusan Pemerintahan Daerah/Program/ Kegiatan	Lokasi	Indikator Kinerja	Target	Pagu Indikatif (Rp.)	Prakiraan Maju (Rp.)
3	25	1	1.06	2	Penyediaan Peralatan dan Perlengkapan Kantor	Semua Kabupaten/Kota, Semua Kecamatan, Semua Kelurahan	Jumlah peralatan dan perlengkapan kantor yang disediakan	30 Unit	80.563.372	85.000.000
3	25	1	1.06	4	Penyediaan Bahan Logistik Kantor	Semua Kabupaten/Kota, Semua Kecamatan, Semua Kelurahan	1) Jumlah bulan Penyediaan konsumsi/makan minum rapat; 2) Jumlah bulan penyediaan alat tulis kantor	12 Bulan	242.000.000	250.000.000
3	25	1	1.06	5	Penyediaan Barang Cetak dan Penggandaan	Semua Kabupaten/Kota, Semua Kecamatan, Semua Kelurahan	Jumlah barang cetakan dan penggandaan	40000 Lembar	40.000.000	45.000.000
3	25	1	1.06	6	Penyediaan Bahan Bacaan dan Peraturan Perundang-undangan	Semua Kabupaten/Kota, Semua Kecamatan, Semua Kelurahan	Jumlah bahan bacaan dan peraturan perundang-undangan	1 Eksemplar	20.000.000	25.000.000
3	25	1	1.06	9	Penyelenggaraan Rapat Koordinasi dan Konsultasi SKPD	Semua Kabupaten/Kota, Semua Kecamatan, Semua Kelurahan	Jumlah Makan dan Minum Rapat	1900 Kotak	1.516.237.000	2.115.000.000
							Jumlah Rapat Koordinasi dan Konsultasi di Luar maupun Dalam Daerah	220 Kali		
<b>3</b>	<b>25</b>	<b>001</b>	<b>1.07</b>		<b>Pengadaan Barang Milik Daerah Penunjang Urusan Pemerintah Daerah</b>		<b>Tersedianya Jenis barang yang diadakan untuk menunjang urusan Perangkat Daerah</b>	<b>2 Jenis</b>	<b>846.687.050</b>	<b>890.000.000</b>
3	25	1	1.07	2	Pengadaan Kendaraan Dinas Operasional atau Lapangan	Semua Kabupaten/Kota, Semua Kecamatan, Semua Kelurahan	Jumlah Kendaraan Dinas Operasional Lapangan yang diadakan	3 Unit	65.589.250	80.000.000
3	25	1	1.07	10	Pengadaan Sarana dan Prasarana Gedung Kantor atau Bangunan Lainnya	Semua Kabupaten/Kota, Semua Kecamatan, Semua Kelurahan	Jumlah sarana dan prasarana kantor yang tersedia	130 Unit	781.097.800	810.000.000
<b>3</b>	<b>25</b>	<b>001</b>	<b>1.08</b>		<b>Penyediaan Jasa Penunjang Urusan Pemerintahan Daerah</b>		<b>Tersedianya jasa/pelayanan untuk menunjang urusan pemerintah daerah</b>	<b>3 Jenis</b>	<b>7.429.032.378</b>	<b>7.470.000.000</b>
3	25	1	1.08	1	Penyediaan Jasa Surat Menyurat	Semua Kabupaten/Kota, Semua Kecamatan, Semua Kelurahan	Jumlah Surat yang diadministrasikan	1 Tahun	15.000.000	20.000.000
3	25	1	1.08	2	Penyediaan Jasa Komunikasi, Sumber Daya Air dan Listrik	Semua Kabupaten/Kota, Semua Kecamatan, Semua Kelurahan	Jumlah bulan penyediaan jasa komunikasi, sumber daya air dan listrik	12 Bulan	1.999.061.950	2.000.000.000
3	25	1	1.08	4	Penyediaan Jasa Pelayanan Umum Kantor	Semua Kabupaten/Kota, Semua Kecamatan, Semua Kelurahan	Jumlah Penyedia Jasa Pelayanan Umum Kantor(Teknis dan Non Teknis)	133 Orang	5.414.970.428	5.450.000.000
<b>3</b>	<b>25</b>	<b>001</b>	<b>1.09</b>		<b>Pemeliharaan Barang Milik Daerah Penunjang Urusan Pemerintahan Daerah</b>		<b>Tersedianya sarana dan prasarana urusan pemerintah daerah yang dipelihara</b>	<b>4 Jenis</b>	<b>811.832.382</b>	<b>6.410.000.000</b>
3	25	1	1.09	2	Penyediaan Jasa Pemeliharaan, Biaya Pemeliharaan, Pajak dan Perizinan Kendaraan Dinas Operasional atau Lapangan	Semua Kabupaten/Kota, Semua Kecamatan, Semua Kelurahan	Jumlah jasa pemeliharaan, pemeliharaan dan perizinan kendaraan dinas/operasional	30 Unit	523.832.382	530.000.000
3	25	1	1.09	6	Pemeliharaan Peralatan dan Mesin Lainnya	Semua Kabupaten/Kota, Semua Kecamatan, Semua Kelurahan	Jumlah Peralatan dan Mesin Lainnya yang dipelihara	20 Unit	178.000.000	180.000.000
3	25	1	1.09	9	Pemeliharaan/Rehabilitasi Gedung Kantor dan Bangunan Lainnya	Semua Kabupaten/Kota, Semua Kecamatan, Semua Kelurahan	Jumlah unit gedung yg dipelihara	4 Unit	110.000.000	5.700.000.000
3	25	2			PROGRAM PENGELOLAAN KELAUTAN, PESISIR DAN PULAU-PULAU KECIL		Luasan Kawasan Konservasi yang ditata menuju pengelolaan yang efektif	297.805,90 Ha	4.036.245.818	4.782.500.000
<b>3</b>	<b>25</b>	<b>002</b>	<b>1.01</b>		<b>Pengelolaan Ruang Laut Sampai Dengan 12 Mil di Luar Minyak dan Gas Bumi</b>		<b>Terlaksananya Jumlah Pengelolaan Ruang Laut</b>	<b>1 Kawasan</b>	<b>889.600.000</b>	<b>1.247.000.000</b>

Kode					Urusan/ Bidang Urusan Pemerintahan Daerah/Program/ Kegiatan	Lokasi	Indikator Kinerja	Target	Pagu Indikatif (Rp.)	Prakiraan Maju (Rp.)
							<b>Sampai Dengan 12 Mil di Luar Minyak dan Gas Bumi</b>			
3	25	2	1.01	2	Pengelolaan Kawasan Konservasi di Wilayah Pesisir dan Pulau-Pulau Kecil Berdasarkan Penetapan dari Pemerintah Pusat	Kab. Berau, Semua Kecamatan, Semua Kelurahan	Jumlah kawasan konservasi yang dikelola secara efektif dan berkelanjutan	2 Kawasan	654.600.000	1.010.000.000
						Kota Bontang, Semua Kecamatan, Semua Kelurahan				
3	25	2	1.01	3	Rehabilitasi Wilayah Perairan Pesisir dan Pulau-Pulau Kecil	Kab. Penajam Paser Utara, Semua Kecamatan, Semua Kelurahan	Luas wilayah perairan, pesisir dan Pulau-pulau Kecil yang direhabilitasi	5 Haktare	160.000.000	161.000.000
3	25	2	1.01	4	Mitigasi Bencana Wilayah Pesisir dan Pulau-Pulau Kecil	Kota Balikpapan, Semua Kecamatan, Semua Kelurahan	Jumlah kawasan di wilayah pesisir yang terfasilitasi peningkatan ketahanannya terhadap bencana dan perubahan iklim	1 Kawasan	75.000.000	76.000.000
<b>3</b>	<b>25</b>	<b>002</b>	<b>1.02</b>		<b>Penerbitan Izin Pemanfaatan Ruang Laut di Bawah 12 Mil di Luar Minyak dan Gas Bumi</b>		<b>Tersedianya Jumlah Penerbitan Izin Pemanfaatan Ruang Laut di Bawah 12 Mil di Luar Minyak dan Gas Bumi</b>	<b>1 Izin</b>	<b>1.543.924.700</b>	<b>1.826.000.000</b>
3	25	2	1.02	1	Penetapan Persyaratan dan Prosedur Penerbitan Izin Lokasi dan Izin Pengelolaan Ruang Laut di Bawah 12 Mil di Luar Minyak dan Gas Bumi	Semua Kabupaten/Kota, Semua Kecamatan, Semua Kelurahan	Jumlah Pertemuan Penetapan Persyaratan dan Prosedur Penerbitan Izin Lokasi dan Izin Pengelolaan Ruang Laut di Bawah 12 Mil di Luar Minyak dan Gas Bumi	2 Pertemuan	255.000.000	256.000.000
3	25	2	1.02	3	Pelaksanaan Fasilitasi Penerbitan Rekomendasi Izin Lokasi dan Izin Pengelolaan Ruang Laut di Bawah 12 Mil di Luar Minyak dan Gas Bumi bagi Masyarakat Lokal dan Tradisional	Semua Kabupaten/Kota, Semua Kecamatan, Semua Kelurahan	Jumlah Fasilitasi Penerbitan Rekomendasi Izin Lokasi dan Izin Pengelolaan Ruang Laut di Bawah 12 Mil di Luar Minyak dan Gas Bumi Bagi Masyarakat Lokal dan Tradisional	4 Fasilitasi	385.000.000	386.000.000
3	25	2	1.02	4	Penerbitan Rekomendasi Izin Pelaksanaan Reklamasi di Perairan Pesisir	Semua Kabupaten/Kota, Semua Kecamatan, Semua Kelurahan	Jumlah Rekomendasi Izin Pelaksanaan Reklamasi di Perairan Pesisir	1 Rekomendasi	100.000.000	105.000.000
3	25	2	1.02	5	Pencatatan dan Pengadministrasian Izin Lokasi Perairan dalam Sistem Kadaster Laut	Semua Kabupaten/Kota, Semua Kecamatan, Semua Kelurahan	Jumlah Dokumen Pencatatan dan Administrasi Izin Lokasi Perairan dalam Sistem Kadaster Laut	1 Dokumen	803.924.700	1.079.000.000
<b>3</b>	<b>25</b>	<b>002</b>	<b>1.03</b>		<b>Pemberdayaan Masyarakat Pesisir dan Pulau-Pulau Kecil</b>		<b>Meningkatnya Jumlah Pemberdayaan Kelompok Masyarakat Pesisir dan Pulau-Pulau Kecil</b>	<b>2 Kelompok Masyarakat</b>	<b>1.602.721.118</b>	<b>1.709.500.000</b>
3	25	2	1.03	1	Pengembangan Kapasitas Masyarakat Pesisir dan Pulau-Pulau Kecil	Semua Kabupaten/Kota, Semua Kecamatan, Semua Kelurahan	Jumlah kegiatan Pengembangan Kapasitas Masyarakat Pesisir dan Pulau-pulau Kecil	2 Kegiatan	240.606.918	245.000.000
3	25	2	1.03	2	Penguatan dan Pengembangan Kelembagaan Masyarakat Pesisir dan Pulau-Pulau Kecil	Semua Kabupaten/Kota, Semua Kecamatan, Semua Kelurahan	Jumlah Lembaga yang mendapatkan Pendampingan Pengembangan Kapasitas Masyarakat Pesisir dan Pulau-Pulau Kecil	2 Lembaga	384.614.200	485.000.000

Kode					Urusan/ Bidang Urusan Pemerintahan Daerah/Program/ Kegiatan	Lokasi	Indikator Kinerja	Target	Pagu Indikatif (Rp.)	Prakiraan Maju (Rp.)
3	25	2	1.03	3	Pelibatan Masyarakat dalam Penyusunan Perencanaan, Pelaksanaan, dan Pengawasan Pengelolaan Pesisir dan Pulau-Pulau Kecil	Kab. Berau, Semua Kecamatan, Semua Kelurahan	Jumlah Fasilitasi akses kemitraan masyarakat dalam pengawasan KKP menuju Pengelolaan dan pemanfaatan KKP yang berkelanjutan	6 Fasilitasi	217.500.000	218.500.000
						Kota Bontang, Semua Kecamatan, Semua Kelurahan				
3	25	2	1.03	4	Pemberian Pendampingan, Kemudahan Akses Ilmu Pengetahuan, Teknologi dan Informasi, Serta Penyelenggaraan Pendidikan dan Pelatihan	Semua Kabupaten/Kota, Semua Kecamatan, Semua Kelurahan	Jumlah Pertemuan Pendampingan, Kemudahan Akses Ilmu Pengetahuan, Teknologi dan Informasi serta Penyelenggaraan dan Pelatihan	5 Pertemuan	760.000.000	761.000.000
3	25	3			PROGRAM PENGELOLAAN PERIKANAN TANGKAP		Jumlah Produksi Perikanan Tangkap	162593 ton	72.422.675.000	6.327.000.000
<b>3</b>	<b>25</b>	<b>003</b>	<b>1.01</b>		<b>Pengelolaan Penangkapan Ikan di Wilayah Laut Sampai Dengan 12 Mil</b>		<b>Tersedianya Jumlah Pengelolaan Penangkapan Ikan di Wilayah Laut Sampai Dengan 12 Mil</b>	<b>2 Kegiatan</b>	<b>3.012.024.000</b>	<b>530.000.000</b>
3	25	3	1.01	1	Penyediaan Data dan Informasi Sumber Daya Ikan	Semua Kabupaten/Kota, Semua Kecamatan, Semua Kelurahan	Jumlah Data dan Informasi Sumber Daya Ikan Perairan Laut	1 Dokumen	225.719.000	230.000.000
3	25	3	1.01	3	Penjaminan Ketersediaan Sarana Usaha Perikanan Tangkap	Semua Kabupaten/Kota, Semua Kecamatan, Semua Kelurahan	Jumlah Bantuan Sarana Usaha Perairan Laut yang diserahkan kepada masyarakat	64 KUB	2.786.305.000	300.000.000
<b>3</b>	<b>25</b>	<b>003</b>	<b>1.02</b>		<b>Pengelolaan Penangkapan Ikan di Wilayah Sungai, Danau, Waduk, Rawa, dan Genangan Air Lainnya yang dapat Diusahakan Lintas Kabupaten/Kota dalam 1 (satu) Daerah Provinsi</b>		<b>Tersedianya Jumlah Pengelolaan Penangkapan Ikan di Wilayah Sungai, Danau, Waduk, Rawa, dan Genangan Air Lainnya yang dapat Diusahakan Lintas Kabupaten/Kota dalam 1 (satu) Daerah Provinsi</b>	<b>4 Kegiatan</b>	<b>946.826.000</b>	<b>395.000.000</b>
3	25	3	1.02	1	Penyediaan Data dan Informasi Sumber Daya Ikan	Semua Kabupaten/Kota, Semua Kecamatan, Semua Kelurahan	Jumlah Data dan Informasi Sumber Daya Ikan Perairan Umum Daratan	1 Dokumen	240.894.000	250.000.000
3	25	3	1.02	3	Penjaminan Ketersediaan Sarana Usaha Perikanan Tangkap	Semua Kabupaten/Kota, Semua Kecamatan, Semua Kelurahan	Jumlah Bantuan Sarana Usaha Perairan Umum Daratan yang diserahkan kepada masyarakat	4 KUB	705.932.000	145.000.000
<b>3</b>	<b>25</b>	<b>003</b>	<b>1.03</b>		<b>Penerbitan Izin Usaha Perikanan Tangkap untuk Kapal Perikanan Berukuran di atas 10 GT sampai dengan 30 GT</b>		<b>Tersedianya Jumlah Penerbitan Izin Usaha Perikanan Tangkap untuk Kapal Perikanan Berukuran di atas 10 GT sampai dengan 30 GT</b>	<b>125 Pertimbangan Teknis</b>	<b>739.000.000</b>	<b>750.000.000</b>
3	25	3	1.03	3	Penyediaan Data dan Informasi Usaha Perikanan Tangkap untuk Kapal Perikanan Berukuran di Atas 10 GT sampai dengan 30 GT	Semua Kabupaten/Kota, Semua Kecamatan, Semua Kelurahan	Jumlah Data dan Informasi Usaha Perikanan Tangkap Untuk Kapal Perikanan Berukuran di Atas 10 GT sampai dengan 30 GT	125 Pertimbangan Teknis	739.000.000	750.000.000
<b>3</b>	<b>25</b>	<b>003</b>	<b>1.05</b>		<b>Penerbitan Tanda Daftar Kapal Perikanan Berukuran sampai dengan 10 GT di Laut, Sungai, Danau, Waduk, Rawa, dan Genangan Air Lainnya yang dapat diusahakan Lintas</b>		<b>Tersedianya Jumlah Penerbitan Tanda Daftar Kapal Perikanan Berukuran sampai dengan 10 GT di</b>	<b>200 TDKP</b>	<b>555.525.000</b>	<b>600.000.000</b>

Kode					Urusan/ Bidang Urusan Pemerintahan Daerah/Program/ Kegiatan	Lokasi	Indikator Kinerja	Target	Pagu Indikatif (Rp.)	Prakiraan Maju (Rp.)
					Kabupaten/Kota dalam 1 (satu) Daerah Provinsi		Laut, Sungai, Danau, Waduk, Rawa, dan Genangan Air Lainnya yang dapat diusahakan Lintas Kabupaten/Kota dalam 1 (satu) Daerah Provinsi			
3	25	3	1.05	2	Penerbitan Tanda Daftar Kapal Perikanan Berukuran sampai dengan 10 GT	Semua Kabupaten/Kota, Semua Kecamatan, Semua Kelurahan	Jumlah Tanda Daftar Kapal Perikanan	200 TDKP	555.525.000	600.000.000
<b>3</b>	<b>25</b>	<b>003</b>	<b>1.06</b>		<b>Penetapan Lokasi Pembangunan serta Pengelolaan Pelabuhan Perikanan Provinsi</b>		<b>Terlaksananya Jumlah Lokasi Pembangunan serta Pengelolaan Pelabuhan Perikanan Provinsi</b>	<b>3 Lokasi</b>	<b>67.169.300.000</b>	<b>4.052.000.000</b>
3	25	3	1.06	2	Penyediaan Sarana dan Prasarana Pelabuhan Perikanan	Semua Kabupaten/Kota, Semua Kecamatan, Semua Kelurahan	Jumlah Sarana dan Prasarana berupa Fasilitas Pokok, Fasilitas Fungsional dan Fasilitas Penunjang di Pangkalan Pendaratan Ikan	1 Unit	66.369.300.000	3.250.000.000
3	25	3	1.06	3	Pelaksanaan Fungsi Pemerintahan dan Pengusahaan Pelabuhan Perikanan	Semua Kabupaten/Kota, Semua Kecamatan, Semua Kelurahan	Jumlah Pangkalan Pendaratan Ikan yang Operasional	6 PPI	800.000.000	802.000.000
3	25	4			PROGRAM PENGELOLAAN PERIKANAN BUDIDAYA		Jumlah Produksi Perikanan Budidaya	164441 ton	5.394.447.000	6.081.000.000
<b>3</b>	<b>25</b>	<b>004</b>	<b>1.02</b>		<b>Penerbitan Izin Usaha Perikanan di Bidang Pembudidayaan Ikan yang Usahanya di Laut Sampai Dengan 12 Mil Serta Tidak Menggunakan Modal Asing dan/atau Tenaga Kerja Asing</b>		<b>Rekomendasi Izin Usaha Perikanan di Bidang Pembudidayaan Ikan yang Usahanya di Laut Sampai Dengan 12 Mil Serta Tidak Menggunakan Modal Asing dan/atau Tenaga Kerja Asing</b>	<b>1 Dokumen</b>	<b>174.000.000</b>	<b>175.000.000</b>
3	25	4	1.02	1	Penetapan Persyaratan dan Prosedur Penerbitan Izin Usaha Perikanan Bidang Pembudidayaan Ikan	Semua Kabupaten/Kota, Semua Kecamatan, Semua Kelurahan	Jumlah Pertemuan Sosialisasi Penetapan Persyaratan dan Prosedur Penerbitan Izin Usaha Perikanan Bidang Pembudidayaan Ikan	2 Kegiatan	174.000.000	175.000.000
<b>3</b>	<b>25</b>	<b>004</b>	<b>1.05</b>		<b>Pengelolaan Pembudidayaan Ikan di Laut</b>		<b>Meningkatnya Pengelolaan Pembudidayaan Ikan di Laut</b>	<b>3 Lokasi</b>	<b>5.220.447.000</b>	<b>5.906.000.000</b>
3	25	4	1.05	1	Penyediaan Data dan Informasi Pembudidayaan Ikan di Laut dan Lintas Daerah Kabupaten/Kota	Semua Kabupaten/Kota, Semua Kecamatan, Semua Kelurahan	Jumlah Data dan Informasi Pembudidayaan Ikan di Laut dan Lintas Daerah Kabupaten/Kota	1 Dokumen	247.615.000	250.000.000
3	25	4	1.05	2	Penyediaan Prasarana Pembudidayaan Ikan di Laut	Semua Kabupaten/Kota, Semua Kecamatan, Semua Kelurahan	Jumlah Prasarana Operasional Balai Percontohan Budidaya Perikanan	3 Unit Teknis	1.263.984.000	1.560.000.000
							Jumlah Prasarana Perikanan Budidaya Air Laut yang disediakan	10 Unit Teknis		
3	25	4	1.05	3	Penyediaan Prasarana Pembudidayaan Ikan di Air Payau dan Air Tawar yang Penggunaan Sumber Dayanya Lebih Efisien Apabila Dilakukan oleh Daerah Provinsi dan/atau Manfaat atau Dampak Negatifnya Lintas Daerah Kabupaten/Kota	Semua Kabupaten/Kota, Semua Kecamatan, Semua Kelurahan	Jumlah Prasarana Perikanan Budidaya Air Payau dan Air Tawar yg disediakan	7 Unit	922.960.000	175.000.000
							Jumlah Prasarana Perikanan Budidaya Air Tawar (BIOFLOG)	5 Unit		

Kode					Urusan/ Bidang Urusan Pemerintahan Daerah/Program/ Kegiatan	Lokasi	Indikator Kinerja	Target	Pagu Indikatif (Rp.)	Prakiraan Maju (Rp.)
3	25	4	1.05	4	Penjaminan Ketersediaan Sarana Pembudidayaan Ikan di Laut	Semua Kabupaten/Kota, Semua Kecamatan, Semua Kelurahan	Jumlah Peningkatan Sarana Perikanan Budidaya	1 Pokdakan	192.880.000	195.000.000
3	25	4	1.05	5	Penyediaan Sarana Pembudidayaan Ikan di Air Payau dan Air Tawar yang Penggunaan Sumber Dayanya lebih Efisien apabila dilakukan oleh Daerah Provinsi dan/atau Manfaat atau Dampak Negatifnya Lintas Daerah Kabupaten/Kota	Semua Kabupaten/Kota, Semua Kecamatan, Semua Kelurahan	Jumlah Benih Perikanan Budidaya Air Payau dan Air Tawar	1000000 Benih	1.383.173.000	2.400.000.000
							Jumlah Sarana Perikanan Budidaya Air Payau dan Air Tawar	19 Pokdakan		
3	25	4	1.05	6	Pengelolaan Kesehatan Ikan dan Lingkungan Budidaya di Laut dan Lintas Daerah Kabupaten/Kota	Semua Kabupaten/Kota, Semua Kecamatan, Semua Kelurahan	Jumlah Sampel Produk Perikanan Budidaya yang diuji minimal 96% bebas residu	60 Sampel	480.000.000	522.000.000
3	25	4	1.05	7	Pembinaan dan Pemantauan Pembudidayaan Ikan di Laut dan di Kawasan Konservasi yang dikelola oleh Pemerintah Daerah Provinsi	Semua Kabupaten/Kota, Semua Kecamatan, Semua Kelurahan	Jumlah Data dan Informasi Usaha Perikanan di Bidang Pembudidayaan Ikan	2 Dokumen	729.835.000	804.000.000
							Jumlah Unit Pembudidaya yang mendapat Pembinaan CPIB dan CBIB	75 Unit		
3	25	5			PROGRAM PENGAWASAN SUMBER DAYA KELAUTAN DAN PERIKANAN		Persentase Cakupan wilayah laut sampai dengan 12 mil yang diawasi dai IUU fishing dan kegiatan yang merusak sumberdaya kelautan dan perikanan	45%	3.945.204.000	3.975.000.000
<b>3</b>	<b>25</b>	<b>005</b>	<b>1.01</b>		<b>Pengawasan Sumber Daya Kelautan dan Perikanan sampai dengan 12 Mil</b>		<b>Meningkatnya Persentase Pengawasan Sumber Daya Kelautan dan Perikanan sampai dengan 12 Mil</b>	<b>100%</b>	<b>2.520.254.000</b>	<b>2.540.000.000</b>
3	25	5	1.01	1	Pengawasan Pemanfaatan Ruang Laut sampai dengan 12 Mil	Semua Kabupaten/Kota, Semua Kecamatan, Semua Kelurahan	Jumlah Penanganan Pelanggaran Kelautan dan Perikanan yang Ditangani	2 Kasus	920.254.000	910.000.000
3	25	5	1.01	2	Pengawasan Usaha Perikanan Tangkap sampai dengan 12 Mil	Semua Kabupaten/Kota, Semua Kecamatan, Semua Kelurahan	Jumlah Hari Operasional Pengawasan Usaha Penangkapan Ikan di Perairan Laut	30 Hari	1.150.000.000	1.175.000.000
3	25	5	1.01	3	Pengawasan Usaha Perikanan Bidang Pembudidayaan Ikan di Laut sampai dengan 12 Mil	Semua Kabupaten/Kota, Semua Kecamatan, Semua Kelurahan	Jumlah Hari Operasional Pengawasan Usaha Pembudidayaan Ikan di Laut	15 Hari	450.000.000	455.000.000
<b>3</b>	<b>25</b>	<b>005</b>	<b>1.02</b>		<b>Pengawasan Sumber Daya Perikanan di Wilayah Sungai, Danau, Waduk, Rawa, dan Genangan Air Lainnya yang dapat diusahakan Lintas Kabupaten/Kota dalam 1 (satu) Daerah Provinsi</b>		<b>Meningkatnya Persentase Pengawasan Sumber Daya Perikanan di Wilayah Sungai, Danau, Waduk, Rawa, dan Genangan Air Lainnya yang dapat diusahakan Lintas Kabupaten/Kota dalam 1 (satu) Daerah Provinsi</b>	<b>100%</b>	<b>1.424.950.000</b>	<b>1.435.000.000</b>
3	25	5	1.02	1	Pengawasan Usaha Perikanan Tangkap di Wilayah Sungai, Danau, Waduk, Rawa, dan Genangan Air Lainnya yang dapat diusahakan Lintas Kabupaten/Kota dalam 1 (satu) Daerah Provinsi sesuai dengan kewenangannya	Semua Kabupaten/Kota, Semua Kecamatan, Semua Kelurahan	Jumlah Hari Operasional Pengawasan Usaha Penangkapan Ikan di Perairan Umum Daratan	6 Hari	362.875.000	365.000.000



Kode					Urusan/ Bidang Urusan Pemerintahan Daerah/Program/ Kegiatan	Lokasi	Indikator Kinerja	Target	Pagu Indikatif (Rp.)	Prakiraan Maju (Rp.)
3	25	5	1.02	2	Pengawasan Usaha Perikanan Bidang Pembudidayaan Ikan di Wilayah Sungai, Danau, Waduk, Rawa, dan Genangan Air Lainnya yang dapat diusahakan Lintas Kabupaten/Kota dalam 1 (satu) Daerah Provinsi sesuai dengan Kewenangannya	Semua Kabupaten/Kota, Semua Kecamatan, Semua Kelurahan	Jumlah Hari Operasional Pengawasan Usaha Perikanan Bidang Pembudidayaan Ikan di Perairan Umum Daratan	15 Hari	450.000.000	455.000.000
3	25	5	1.02	3	Pengawasan Usaha Pemasaran dan Pengolahan Hasil Perikanan Lintas Daerah Kabupaten/Kota dalam 1 (satu) Daerah Provinsi	Semua Kabupaten/Kota, Semua Kecamatan, Semua Kelurahan	Jumlah Hari Operasional Pengawasan Usaha Pemasaran dan Pengolahan Hasil Perikanan	18 Hari	612.075.000	615.000.000
3	25	6			PROGRAM PENGOLAHAN DAN PEMASARAN HASIL PERIKANAN		Jumlah Produk Olahan Hasil Perikanan berkualitas (SNI) yang dipasarkan	3 Jenis	1.463.750.000	1.570.000.000
<b>3</b>	<b>25</b>	<b>006</b>	<b>1.01</b>		<b>Penerbitan Izin Usaha Pemasaran dan Pengolahan Hasil Perikanan Lintas Daerah Kabupaten/Kota dalam 1 (satu) Daerah Provinsi</b>		<b>Terlaksana Jumlah Kegiatan Penerbitan Izin Usaha Pemasaran dan Pengolahan Hasil Perikanan Lintas Daerah Kabupaten/Kota dalam 1 (satu) Daerah Provinsi</b>	<b>4 Kegiatan</b>	<b>615.237.500</b>	<b>820.000.000</b>
3	25	6	1.01	2	Penerbitan Rekomendasi Izin Usaha Pemasaran dan Pengolahan Hasil Perikanan Lintas Daerah Kabupaten/Kota dalam 1 (satu) Daerah Provinsi	Semua Kabupaten/Kota, Semua Kecamatan, Semua Kelurahan	Jumlah Rekomendasi Izin Usaha Pengolahan dan Pemasaran	30 Pertimbangan Teknis	149.737.500	150.000.000
3	25	6	1.01	3	Penyediaan Data dan Informasi Usaha Pemasaran dan Pengolahan Hasil Perikanan Lintas Daerah Kabupaten/Kota dalam 1 (satu) Daerah Provinsi	Semua Kabupaten/Kota, Semua Kecamatan, Semua Kelurahan	Jumlah Fasilitasi (Promosi) Pendukung Pemasaran Produksi Perikanan	4 Promosi	465.500.000	670.000.000
<b>3</b>	<b>25</b>	<b>006</b>	<b>1.02</b>		<b>Pembinaan Mutu dan Keamanan Hasil Perikanan bagi Usaha Pengolahan dan Pemasaran Skala Menengah dan Besar</b>		<b>Tersedianya Jumlah UKM Pembinaan Mutu dan Keamanan Hasil Perikanan bagi Usaha Pengolahan dan Pemasaran Skala Menengah dan Besar</b>	<b>20 UMKM</b>	<b>705.775.000</b>	<b>600.000.000</b>
3	25	6	1.02	1	Pelaksanaan Bimbingan dan Penerapan Persyaratan atau Standar Pada Usaha Pengolahan dan Pemasaran Skala Menengah dan Besar	Semua Kabupaten/Kota, Semua Kecamatan, Semua Kelurahan	Jumlah Sertifikat Kelayakan Pengolahan (SKP) yang diterbitkan	20 Sertifikat	545.450.000	600.000.000
3	25	6	1.02	2	Pelaksanaan Bimbingan, Fasilitasi, Pemantauan, dan Evaluasi terhadap Mutu dan Keamanan Hasil Perikanan dalam rangka Menghasilkan Produk yang Aman untuk dikonsumsi atau digunakan, dan Berdaya Saing	Semua Kabupaten/Kota, Semua Kecamatan, Semua Kelurahan	Jumlah Pendampingan, Fasilitasi, Pemantauan, dan Evaluasi Terhadap Mutu dan Keamanan Hasil Perikanan	2 Kegiatan	160.325.000	-
<b>3</b>	<b>25</b>	<b>006</b>	<b>1.03</b>		<b>Penyediaan dan Penyaluran Bahan Baku Industri Pengolahan Ikan Lintas Daerah Kabupaten/Kota dalam 1 (satu) Daerah Provinsi</b>		<b>Tersedianya Jumlah Penyediaan dan Penyaluran Bahan Baku Industri Pengolahan Ikan Lintas Daerah Kabupaten/Kota dalam 1 (satu) Daerah Provinsi</b>	<b>1 Lokasi</b>	<b>142.737.500</b>	<b>150.000.000</b>
3	25	6	1.03	3	Pengembangan Sistem Informasi Manajemen Logistik Ikan Lintas Daerah Kabupaten/Kota dalam 1 (satu) Daerah Provinsi	Semua Kabupaten/Kota, Semua Kecamatan, Semua Kelurahan	Jumlah Penyediaan data Sistem Manajemen Logistik	1 Dokumen	142.737.500	150.000.000
<b>Unit Organisasi : 3.25.0.00.0.00.01.0000 Dinas Kelautan Dan Perikanan</b>										
<b>Sub Unit Organisasi : 3.25.0.00.0.00.01.0002 UPTD Penerapan Mutu Hasil Perikanan</b>										
3					URUSAN PEMERINTAHAN PILIHAN					



Kode					Urusan/ Bidang Urusan Pemerintahan Daerah/Program/ Kegiatan	Lokasi	Indikator Kinerja	Target	Pagu Indikatif (Rp.)	Prakiraan Maju (Rp.)
3	25				URUSAN PEMERINTAHAN BIDANG KELAUTAN DAN PERIKANAN				1.630.475.000	1.666.300.000
3	25	1			PROGRAM PENUNJANG URUSAN PEMERINTAHAN DAERAH PROVINSI		Skor Kepuasan Masyarakat Terhadap Pelayanan Urusan Bidang Kelautan dan Perikanan	83%	1.255.975.000	1.306.300.000
<b>3</b>	<b>25</b>	<b>001</b>	<b>1.02</b>		<b>Administrasi Keuangan Perangkat Daerah</b>		<b>Meningkatnya Pemenuhan kebutuhan administrasi keuangan perangkat daerah</b>	<b>100%</b>	<b>69.480.000</b>	<b>97.000.000</b>
3	25	1	1.02	3	Pelaksanaan Penatausahaan dan Pengujian/Verifikasi Keuangan SKPD	Semua Kabupaten/Kota, Semua Kecamatan, Semua Kelurahan	Jumlah dokumen Penatausahaan dan Pengujian/Verifikasi Keuangan SKPD	1 Dokumen	69.480.000	97.000.000
<b>3</b>	<b>25</b>	<b>001</b>	<b>1.05</b>		<b>Administrasi Kepegawaian Perangkat Daerah</b>		<b>Meningkatnya Presentase ASN yang memiliki standar kompetensi</b>	<b>20%</b>	<b>91.770.000</b>	<b>95.000.000</b>
3	25	1	1.05	9	Pendidikan dan Pelatihan Pegawai Berdasarkan Tugas dan Fungsi	Semua Kabupaten/Kota, Semua Kecamatan, Semua Kelurahan	Jumlah PNS yang Mengikuti Pelatihan/Bimtek	14 Orang	91.770.000	95.000.000
<b>3</b>	<b>25</b>	<b>001</b>	<b>1.06</b>		<b>Administrasi Umum Perangkat Daerah</b>		<b>Tersedianya Data Kebutuhan Administrasi Umum Perangkat Daerah</b>	<b>1 Tahun</b>	<b>360.512.350</b>	<b>366.600.000</b>
3	25	1	1.06	1	Penyediaan Komponen Instalasi Listrik/Penerangan Bangunan Kantor	Semua Kabupaten/Kota, Semua Kecamatan, Semua Kelurahan	Jumlah Komponen Instalasi Listrik/Penerangan Bangunan Kantor	5 Unit	4.035.000	4.100.000
3	25	1	1.06	2	Penyediaan Peralatan dan Perlengkapan Kantor	Semua Kabupaten/Kota, Semua Kecamatan, Semua Kelurahan	Jumlah peralatan dan perlengkapan kantor yang disediakan	50 Unit	11.998.250	15.000.000
3	25	1	1.06	4	Penyediaan Bahan Logistik Kantor	Semua Kabupaten/Kota, Semua Kecamatan, Semua Kelurahan	1) Jumlah bulan Penyediaan konsumsi/makan minum rapat; 2) Jumlah bulan penyediaan alat tulis kantor	12 Bulan	4.799.100	5.000.000
3	25	1	1.06	5	Penyediaan Barang Cetak dan Penggandaan	Semua Kabupaten/Kota, Semua Kecamatan, Semua Kelurahan	Jumlah barang cetakan dan penggandaan	10000 Lembar	18.000.000	20.000.000
3	25	1	1.06	6	Penyediaan Bahan Bacaan dan Peraturan Perundang-undangan	Semua Kabupaten/Kota, Semua Kecamatan, Semua Kelurahan	Jumlah bahan bacaan dan peraturan perundang-undangan	1 Eksemplar	2.000.000	2.500.000
3	25	1	1.06	9	Penyelenggaraan Rapat Koordinasi dan Konsultasi SKPD	Semua Kabupaten/Kota, Semua Kecamatan, Semua Kelurahan	Jumlah Rapat Koordinasi dan Konsultasi di Luar maupun Dalam Daerah	37 Kali	319.680.000	320.000.000
<b>3</b>	<b>25</b>	<b>001</b>	<b>1.07</b>		<b>Pengadaan Barang Milik Daerah Penunjang Urusan Pemerintah Daerah</b>		<b>Tersedianya Jenis barang yang diadakan untuk menunjang urusan Perangkat Daerah</b>	<b>2 Jenis</b>	<b>19.650.000</b>	<b>50.000.000</b>
3	25	1	1.07	10	Pengadaan Sarana dan Prasarana Gedung Kantor atau Bangunan Lainnya		Jumlah sarana dan prasarana kantor yang tersedia	10 Unit	19.650.000	50.000.000
<b>3</b>	<b>25</b>	<b>001</b>	<b>1.08</b>		<b>Penyediaan Jasa Penunjang Urusan Pemerintahan Daerah</b>		<b>Tersedianya Jenis jasa/pelayanan untuk menunjang urusan pemerintah daerah</b>	<b>1 Jenis</b>	<b>420.506.744</b>	<b>461.700.000</b>
3	25	1	1.08	1	Penyediaan Jasa Surat Menyurat	Semua Kabupaten/Kota, Semua Kecamatan, Semua Kelurahan	Jumlah Surat yang diadministrasikan	1 Tahun	1.500.000	1.700.000

Kode					Urusan/ Bidang Urusan Pemerintahan Daerah/Program/ Kegiatan	Lokasi	Indikator Kinerja	Target	Pagu Indikatif (Rp.)	Prakiraan Maju (Rp.)
3	25	1	1.08	2	Penyediaan Jasa Komunikasi, Sumber Daya Air dan Listrik	Semua Kabupaten/Kota, Semua Kecamatan, Semua Kelurahan	Jumlah bulan penyediaan jasa komunikasi, sumber daya air dan listrik	12 Bulan	121.200.000	160.000.000
3	25	1	1.08	4	Penyediaan Jasa Pelayanan Umum Kantor	Semua Kabupaten/Kota, Semua Kecamatan, Semua Kelurahan	Jumlah Penyedia Jasa Pelayanan Umum Kantor(Teknis dan Non Teknis)	8 Orang	297.806.744	300.000.000
<b>3</b>	<b>25</b>	<b>001</b>	<b>1.09</b>		<b>Pemeliharaan Barang Milik Daerah Penunjang Urusan Pemerintahan Daerah</b>		<b>Tersedianya sarana dan prasarana urusan pemerintah daerah yang dipelihara</b>	<b>1 Jenis</b>	<b>294.055.906</b>	<b>236.000.000</b>
3	25	1	1.09	2	Penyediaan Jasa Pemeliharaan, Biaya Pemeliharaan, Pajak dan Perizinan Kendaraan Dinas Operasional atau Lapangan	Semua Kabupaten/Kota, Semua Kecamatan, Semua Kelurahan	Jumlah jasa pemeliharaan dan perizinan kendaraan dinas/operasional	1 Unit	57.614.906	58.000.000
3	25	1	1.09	6	Pemeliharaan Peralatan dan Mesin Lainnya	Semua Kabupaten/Kota, Semua Kecamatan, Semua Kelurahan	Jumlah Peralatan dan Mesin Lainnya yang dipelihara	1 Unit	58.937.000	78.000.000
3	25	1	1.09	9	Pemeliharaan/Rehabilitasi Gedung Kantor dan Bangunan Lainnya		Jumlah unit gedung yang dipelihara	3 Unit	177.504.000	100.000.000
3	25	6			PROGRAM PENGOLAHAN DAN PEMASARAN HASIL PERIKANAN		Jumlah Hasil Bahan Uji Perikanan yang Dilakukan Pemeriksaan	230 Sampel	374.500.000	360.000.000
<b>3</b>	<b>25</b>	<b>006</b>	<b>1.02</b>		<b>Pembinaan Mutu dan Keamanan Hasil Perikanan bagi Usaha Pengolahan dan Pemasaran Skala Menengah dan Besar</b>		<b>Tersedianya Jumlah Sampel Pembinaan Mutu dan Keamanan Hasil Perikanan bagi Usaha Pengolahan dan Pemasaran Skala Menengah dan Besar</b>	<b>230 Sampel</b>	<b>374.500.000</b>	<b>360.000.000</b>
3	25	6	1.02	2	Pelaksanaan Bimbingan, Fasilitasi, Pemantauan, dan Evaluasi terhadap Mutu dan Keamanan Hasil Perikanan dalam rangka Menghasilkan Produk yang Aman untuk dikonsumsi atau digunakan, dan Berdaya Saing	Semua Kabupaten/Kota, Semua Kecamatan, Semua Kelurahan	Jumlah Sampel yang Dilakukan Pengujian Mutu Hasil Perikanan	230 Sampel	374.500.000	360.000.000
<b>Unit Organisasi : 3.25.0.00.0.00.01.0000 Dinas Kelautan Dan Perikanan</b>										
<b>Sub Unit Organisasi : 3.25.0.00.0.00.01.0003 UPTD Balai Benih Udang Sentral Air Payau dan Air Laut Manggar</b>										
3					URUSAN PEMERINTAHAN PILIHAN					
3	25				URUSAN PEMERINTAHAN BIDANG KELAUTAN DAN PERIKANAN				5.191.600.000	7.379.000.000
3	25	1			PROGRAM PENUNJANG URUSAN PEMERINTAHAN DAERAH PROVINSI		Skor Kepuasan Masyarakat Terhadap Pelayanan Urusan Bidang Kelautan dan Perikanan	83%	1.681.175.000	1.729.000.000
<b>3</b>	<b>25</b>	<b>001</b>	<b>1.02</b>		<b>Administrasi Keuangan Perangkat Daerah</b>		<b>Meningkatnya Pemenuhan kebutuhan administrasi keuangan perangkat daerah</b>	<b>100%</b>	<b>154.800.000</b>	<b>160.000.000</b>
3	25	1	1.02	3	Pelaksanaan Penatausahaan dan Pengujian/Verifikasi Keuangan SKPD	Semua Kabupaten/Kota, Semua Kecamatan, Semua Kelurahan	Jumlah dokumen Penatausahaan dan Pengujian/Verifikasi Keuangan SKPD	1 Dokumen	154.800.000	160.000.000
<b>3</b>	<b>25</b>	<b>001</b>	<b>1.05</b>		<b>Administrasi Kepegawaian Perangkat Daerah</b>		<b>Meningkatnya Presentase ASN yang memiliki standar kompetensi</b>	<b>20%</b>	<b>66.550.000</b>	<b>70.000.000</b>
3	25	1	1.05	9	Pendidikan dan Pelatihan Pegawai Berdasarkan Tugas dan Fungsi	Semua Kabupaten/Kota, Semua Kecamatan, Semua Kelurahan	Jumlah PNS yang Mengikuti Pelatihan/Bimtek	4 orang	66.550.000	70.000.000

Kode				Urusan/ Bidang Urusan Pemerintahan Daerah/Program/ Kegiatan	Lokasi	Indikator Kinerja	Target	Pagu Indikatif (Rp.)	Prakiraan Maju (Rp.)	
3	25	001	1.06		<b>Administrasi Umum Perangkat Daerah</b>		<b>Tersedianya Data Kebutuhan Administrasi Umum Perangkat Daerah</b>	<b>1 Tahun</b>	<b>617.692.000</b>	<b>641.000.000</b>
3	25	1	1.06	1	Penyediaan Komponen Instalasi Listrik/Penerangan Bangunan Kantor	Semua Kabupaten/Kota, Semua Kecamatan, Semua Kelurahan	Jumlah Komponen Instalasi Listrik/Penerangan Bangunan Kantor	10 Unit	9.000.000	10.000.000
3	25	1	1.06	2	Penyediaan Peralatan dan Perlengkapan Kantor	Semua Kabupaten/Kota, Semua Kecamatan, Semua Kelurahan	Jumlah peralatan dan perlengkapan kantor yang disediakan	30 Unit	111.825.000	115.000.000
3	25	1	1.06	4	Penyediaan Bahan Logistik Kantor	Semua Kabupaten/Kota, Semua Kecamatan, Semua Kelurahan	1) Jumlah bulan Penyediaan konsumsi/makan minum rapat; 2) Jumlah bulan penyediaan alat tulis kantor	12 Bulan	30.000.000	35.000.000
3	25	1	1.06	5	Penyediaan Barang Cetak dan Penggandaan	Semua Kabupaten/Kota, Semua Kecamatan, Semua Kelurahan	Jumlah barang cetakan dan penggandaan	10000 Lembar	11.867.000	15.000.000
3	25	1	1.06	6	Penyediaan Bahan Bacaan dan Peraturan Perundang-undangan	Semua Kabupaten/Kota, Semua Kecamatan, Semua Kelurahan	Jumlah bahan bacaan dan peraturan perundang-undangan	1 Eksemplar	5.000.000	6.000.000
3	25	1	1.06	9	Penyelenggaraan Rapat Koordinasi dan Konsultasi SKPD	Semua Kabupaten/Kota, Semua Kecamatan, Semua Kelurahan	Jumlah Rapat Koordinasi dan Konsultasi di Luar maupun Dalam Daerah	21 Kali	450.000.000	460.000.000
3	25	001	1.08		<b>Penyediaan Jasa Penunjang Urusan Pemerintahan Daerah</b>		<b>Tersedianya jasa/pelayanan untuk menunjang urusan pemerintah daerah</b>	<b>1 Jenis</b>	<b>540.158.000</b>	<b>548.000.000</b>
3	25	1	1.08	1	Penyediaan Jasa Surat Menyurat	Semua Kabupaten/Kota, Semua Kecamatan, Semua Kelurahan	Jumlah Surat yang diadministrasikan	1 Tahun	2.000.000	3.000.000
3	25	1	1.08	2	Penyediaan Jasa Komunikasi, Sumber Daya Air dan Listrik	Semua Kabupaten/Kota, Semua Kecamatan, Semua Kelurahan	Jumlah bulan penyediaan jasa komunikasi, sumber daya air dan listrik	12 Bulan	212.898.000	215.000.000
3	25	1	1.08	4	Penyediaan Jasa Pelayanan Umum Kantor	Semua Kabupaten/Kota, Semua Kecamatan, Semua Kelurahan	Jumlah Penyedia Jasa Pelayanan Umum Kantor(Teknis dan Non Teknis)	8 Orang	325.260.000	330.000.000
3	25	001	1.09		<b>Pemeliharaan Barang Milik Daerah Penunjang Urusan Pemerintahan Daerah</b>		<b>Tersedianya sarana dan prasarana urusan pemerintah daerah yang dipelihara</b>	<b>1 Jenis</b>	<b>301.975.000</b>	<b>310.000.000</b>
3	25	1	1.09	2	Penyediaan Jasa Pemeliharaan, Biaya Pemeliharaan, Pajak dan Perizinan Kendaraan Dinas Operasional atau Lapangan	Semua Kabupaten/Kota, Semua Kecamatan, Semua Kelurahan	Jumlah jasa pemeliharaan dan perizinan kendaraan dinas/operasional	1 Unit	96.500.000	100.000.000
3	25	1	1.09	6	Pemeliharaan Peralatan dan Mesin Lainnya	Semua Kabupaten/Kota, Semua Kecamatan, Semua Kelurahan	Jumlah Peralatan dan Mesin Lainnya yang dipelihara	1 Unit	205.475.000	210.000.000
3	25	4			PROGRAM PENGELOLAAN PERIKANAN BUDIDAYA		Jumlah Produksi Ketersediaan Benih Udang/Ikan Air Laut	2,9 Milyar Ekor	3.510.425.000	5.650.000.000
3	25	004	1.05		<b>Pengelolaan Pembudidayaan Ikan di Laut</b>		<b>Meningkatnya Jumlah Produksi Ketersediaan Benih Udang/Ikan Air Laut</b>	<b>2900000000000 Ekor</b>	<b>3.510.425.000</b>	<b>5.650.000.000</b>
3	25	4	1.05	3	Penyediaan Prasarana Pembudidayaan Ikan di Air Payau dan Air Tawar yang Penggunaan Sumber Dayanya Lebih Efisien Apabila Dilakukan oleh Daerah Provinsi dan/atau Manfaat atau Dampak Negatifnya Lintas Daerah Kabupaten/Kota	Semua Kabupaten/Kota, Semua Kecamatan, Semua Kelurahan	Jumlah Prasarana UPTD Manggar Pembudidayaan Ikan di Air Payau dan Air Tawar yang direhab	2 Unit	400.000.000	2.450.000.000
3	25	4	1.05	5	Penyediaan Sarana Pembudidayaan Ikan di Air Payau dan Air Tawar yang Penggunaan Sumber Dayanya lebih Efisien apabila dilakukan oleh	Semua Kabupaten/Kota, Semua Kecamatan, Semua Kelurahan	Jumlah Penyediaan Sarana UPTD Manggar	2 Unit	3.110.425.000	3.200.000.000

Kode					Urusan/ Bidang Urusan Pemerintahan Daerah/Program/ Kegiatan	Lokasi	Indikator Kinerja	Target	Pagu Indikatif (Rp.)	Prakiraan Maju (Rp.)
					Daerah Provinsi dan/atau Manfaat atau Dampak Negatifnya Lintas Daerah Kabupaten/Kota		Pembudidayaan Ikan di Air Payau dan Air Tawar			
<b>Unit Organisasi : 3.25.0.00.0.00.01.0000 Dinas Kelautan Dan Perikanan</b>										
<b>Sub Unit Organisasi : 3.25.0.00.0.00.01.0004 UPTD Sentra Pembenihan Air Payau dan Air Laut Sebulu</b>										
3					URUSAN PEMERINTAHAN PILIHAN					
3	25				URUSAN PEMERINTAHAN BIDANG KELAUTAN DAN PERIKANAN				2.536.050.000	3.357.400.000
3	25	1			PROGRAM PENUNJANG URUSAN PEMERINTAHAN DAERAH PROVINSI		Skor Kepuasan Masyarakat Terhadap Pelayanan Urusan Bidang Kelautan dan Perikanan	83%	1.784.003.320	2.592.400.000
<b>3</b>	<b>25</b>	<b>001</b>	<b>1.02</b>		<b>Administrasi Keuangan Perangkat Daerah</b>		<b>Meningkatnya Pemenuhan kebutuhan administrasi keuangan perangkat daerah</b>	<b>100%</b>	<b>96.600.000</b>	<b>110.000.000</b>
3	25	1	1.02	3	Pelaksanaan Penatausahaan dan Pengujian/Verifikasi Keuangan SKPD	Semua Kabupaten/Kota, Semua Kecamatan, Semua Kelurahan	Jumlah dokumen Penatausahaan dan Pengujian/Verifikasi Keuangan SKPD	1 Dokumen	96.600.000	110.000.000
<b>3</b>	<b>25</b>	<b>001</b>	<b>1.05</b>		<b>Administrasi Kepegawaian Perangkat Daerah</b>		<b>Meningkatnya Presentase ASN yang memiliki standar kompetensi</b>	<b>20%</b>	<b>119.510.000</b>	<b>120.000.000</b>
3	25	1	1.05	9	Pendidikan dan Pelatihan Pegawai Berdasarkan Tugas dan Fungsi	Semua Kabupaten/Kota, Semua Kecamatan, Semua Kelurahan	Jumlah PNS yang Mengikuti Pelatihan/Bimtek	15 orang	119.510.000	120.000.000
<b>3</b>	<b>25</b>	<b>001</b>	<b>1.06</b>		<b>Administrasi Umum Perangkat Daerah</b>		<b>Tersedianya Data Kebutuhan Administrasi Umum Perangkat Daerah</b>	<b>1 Tahun</b>	<b>287.296.000</b>	<b>300.400.000</b>
3	25	1	1.06	1	Penyediaan Komponen Instalasi Listrik/Penerangan Bangunan Kantor	Semua Kabupaten/Kota, Semua Kecamatan, Semua Kelurahan	Jumlah Komponen Instalasi Listrik/Penerangan Bangunan Kantor	10 Unit	21.500.000	25.000.000
3	25	1	1.06	2	Penyediaan Peralatan dan Perlengkapan Kantor	Semua Kabupaten/Kota, Semua Kecamatan, Semua Kelurahan	Jumlah peralatan dan perlengkapan kantor yang disediakan	30 Unit	26.900.000	30.000.000
3	25	1	1.06	4	Penyediaan Bahan Logistik Kantor	Semua Kabupaten/Kota, Semua Kecamatan, Semua Kelurahan	1) Jumlah bulan Penyediaan konsumsi/makan minum rapat; 2) Jumlah bulan penyediaan alat tulis kantor	12 Bulan	26.500.000	30.000.000
3	25	1	1.06	5	Penyediaan Barang Cetak dan Penggandaan	Semua Kabupaten/Kota, Semua Kecamatan, Semua Kelurahan	Jumlah barang cetakan dan penggandaan	10000 Lembar	12.000.000	15.000.000
3	25	1	1.06	9	Penyelenggaraan Rapat Koordinasi dan Konsultasi SKPD	Semua Kabupaten/Kota, Semua Kecamatan, Semua Kelurahan	Jumlah Rapat Koordinasi dan Konsultasi di Luar maupun Dalam Daerah	30 Kali	200.396.000	200.400.000
<b>3</b>	<b>25</b>	<b>001</b>	<b>1.08</b>		<b>Penyediaan Jasa Penunjang Urusan Pemerintahan Daerah</b>		<b>Tersedianya jasa/pelayanan untuk menunjang urusan pemerintah daerah</b>	<b>1 Jenis</b>	<b>682.249.520</b>	<b>682.000.000</b>
3	25	1	1.08	1	Penyediaan Jasa Surat Menyurat	Semua Kabupaten/Kota, Semua Kecamatan, Semua Kelurahan	Jumlah Surat Yang Diadministrasikan	1 Tahun	2.000.000	2.000.000
3	25	1	1.08	2	Penyediaan Jasa Komunikasi, Sumber Daya Air dan Listrik	Semua Kabupaten/Kota, Semua Kecamatan, Semua Kelurahan	Jumlah bulan penyediaan jasa komunikasi, sumber daya air dan listrik	12 Bulan	68.907.200	70.000.000
3	25	1	1.08	4	Penyediaan Jasa Pelayanan Umum Kantor	Semua Kabupaten/Kota, Semua Kecamatan, Semua Kelurahan	Jumlah Penyedia Jasa Pelayanan Umum Kantor(Teknis dan Non Teknis)	15 orang	611.342.320	610.000.000

Kode				Urusan/ Bidang Urusan Pemerintahan Daerah/Program/ Kegiatan	Lokasi	Indikator Kinerja	Target	Pagu Indikatif (Rp.)	Prakiraan Maju (Rp.)	
3	25	001	1.09		<b>Pemeliharaan Barang Milik Daerah Penunjang Urusan Pemerintahan Daerah</b>		<b>3 Jenis</b>	<b>598.347.800</b>	<b>1.380.000.000</b>	
3	25	1	1.09	2	Penyediaan Jasa Pemeliharaan, Biaya Pemeliharaan, Pajak dan Perizinan Kendaraan Dinas Operasional atau Lapangan	Semua Kabupaten/Kota, Semua Kecamatan, Semua Kelurahan	Jumlah jasa pemeliharaan dan perizinan kendaraan dinas/operasional	1 Unit	86.042.800	865.000.000
3	25	1	1.09	6	Pemeliharaan Peralatan dan Mesin Lainnya	Semua Kabupaten/Kota, Semua Kecamatan, Semua Kelurahan	Jumlah Peralatan dan Mesin Lainnya yang dipelihara	1 Unit	58.560.000	60.000.000
3	25	1	1.09	10	Pemeliharaan/Rehabilitasi Sarana dan Prasarana Gedung Kantor atau Bangunan Lainnya	Semua Kabupaten/Kota, Semua Kecamatan, Semua Kelurahan	Jumlah unit gedung yg dipelihara	2 Unit	453.745.000	455.000.000
3	25	4			PROGRAM PENGELOLAAN PERIKANAN BUDIDAYA		Jumlah Produksi Ketersediaan Benih Udang Galah/Ikan Air Laut	2.264.000 Ekor	752.046.680	765.000.000
3	25	004	1.05		<b>Pengelolaan Pembudidayaan Ikan di Laut</b>		<b>Meningkatnya Jumlah Produksi Ketersediaan Benih Udang Galah/Ikan Air Laut</b>	<b>2264000 Ekor</b>	<b>752.046.680</b>	<b>765.000.000</b>
3	25	4	1.05	3	Penyediaan Prasarana Pembudidayaan Ikan di Air Payau dan Air Tawar yang Penggunaan Sumber Dayanya Lebih Efisien Apabila Dilakukan oleh Daerah Provinsi dan/atau Manfaat atau Dampak Negatifnya Lintas Daerah Kabupaten/Kota	Semua Kabupaten/Kota, Semua Kecamatan, Semua Kelurahan	Jumlah Prasarana UPTD Sebulu Pembudidayaan Ikan di Air Payau dan Air Tawar yang direhab	2 Unit	60.998.465	65.000.000
3	25	4	1.05	5	Penyediaan Sarana Pembudidayaan Ikan di Air Payau dan Air Tawar yang Penggunaan Sumber Dayanya lebih Efisien apabila dilakukan oleh Daerah Provinsi dan/atau Manfaat atau Dampak Negatifnya Lintas Daerah Kabupaten/Kota	Semua Kabupaten/Kota, Semua Kecamatan, Semua Kelurahan	Jumlah Penyediaan Sarana UPTD Sebulu Pembudidayaan Ikan di Air Payau dan Air Tawar	2 Unit	691.048.215	700.000.000
<b>Unit Organisasi : 3.26.0.00.0.00.01.0000 Dinas Pariwisata</b>										
<b>Sub Unit Organisasi : 3.26.0.00.0.00.01.0000 Dinas Pariwisata</b>										
3					URUSAN PEMERINTAHAN PILIHAN					
3	26				URUSAN PEMERINTAHAN BIDANG PARIWISATA			34.500.000.000	32.430.007.000	
3	26	1			PROGRAM PENUNJANG URUSAN PEMERINTAHAN DAERAH PROVINSI		Skor kepuasan masyarakat terhadap urusan Bidang Pariwisata	95%	16.822.555.500	17.230.000.000
3	26	001	1.01		<b>Perencanaan, Penganggaran, dan Evaluasi Kinerja Perangkat Daerah</b>		<b>Tersedianya dokumen perencanaan, evaluasi dan pelaporan</b>	<b>14 Dokumen</b>	<b>1.202.512.949</b>	<b>1.810.000.000</b>
3	26	1	1.01	1	Penyusunan Dokumen Perencanaan Perangkat Daerah	Semua Kabupaten/Kota, Semua Kecamatan, Semua Kelurahan	Jumlah dokumen perencanaan yang disediakan	6 Dokumen	1.027.567.500	1.500.000.000
3	26	1	1.01	6	Koordinasi dan Penyusunan Laporan Capaian Kinerja dan Ikhtisar Realisasi Kinerja SKPD	Semua Kabupaten/Kota, Semua Kecamatan, Semua Kelurahan	Jumlah laporan yang diadakan	3 Dokumen	100.297.949	200.000.000
3	26	1	1.01	7	Evaluasi Kinerja Perangkat Daerah	Semua Kabupaten/Kota, Semua Kecamatan, Semua Kelurahan	Jumlah dokumen evaluasi yang disediakan	3 Dokumen	74.647.500	110.000.000
					Kab. Berau, Semua Kecamatan, Semua Kelurahan					
					Kab. Kutai Kartanegara, Semua Kecamatan, Semua Kelurahan					
					Kab. Kutai Barat, Semua Kecamatan, Semua Kelurahan					
					Kab. Kutai Timur, Semua Kecamatan, Semua Kelurahan					
					Kab. Paser, Semua Kecamatan, Semua Kelurahan					

Kode					Urusan/ Bidang Urusan Pemerintahan Daerah/Program/ Kegiatan	Lokasi	Indikator Kinerja	Target	Pagu Indikatif (Rp.)	Prakiraan Maju (Rp.)
						Kota Balikpapan, Semua Kecamatan, Semua Kelurahan				
						Kota Bontang, Semua Kecamatan, Semua Kelurahan				
						Kota Samarinda, Semua Kecamatan, Semua Kelurahan				
						Kab. Penajam Paser Utara, Semua Kecamatan, Semua Kelurahan				
						Kab. Mahakam Ulu, Semua Kecamatan, Semua Kelurahan				
<b>3</b>	<b>26</b>	<b>001</b>	<b>1.02</b>		<b>Administrasi Keuangan Perangkat Daerah</b>		<b>Terbayarnya gaji, tunjangan dan jasa administrasi kantor</b>	<b>12 Bulan</b>	<b>11.638.032.551</b>	<b>11.750.000.000</b>
3	26	1	1.02	1	Penyediaan Gaji dan Tunjangan ASN	Semua Kabupaten/Kota, Semua Kecamatan, Semua Kelurahan	Terlaksananya Gaji dan Tunjangan ASN	12 Bulan	10.822.392.551	11.000.000.000
						Kota Samarinda, Samarinda Kota, Pasar Pagi				
3	26	1	1.02	2	Penyediaan Administrasi Pelaksanaan Tugas ASN	Semua Kabupaten/Kota, Semua Kecamatan, Semua Kelurahan	Tersedianya administrasi tugas ASN	12 Bulan	815.640.000	750.000.000
<b>3</b>	<b>26</b>	<b>001</b>	<b>1.06</b>		<b>Administrasi Umum Perangkat Daerah</b>		<b>Terpenuhinya Pelaksanaan Administrasi umum Perangkat Daerah</b>	<b>12 Bulan</b>	<b>1.578.290.772</b>	<b>1.420.000.000</b>
3	26	1	1.06	1	Penyediaan Komponen Instalasi Listrik/Penerangan Bangunan Kantor	Semua Kabupaten/Kota, Semua Kecamatan, Semua Kelurahan	Tersedianya komponen instalasi listrik	12 Bulan	20.000.000	20.000.000
3	26	1	1.06	2	Penyediaan Peralatan dan Perlengkapan Kantor	Semua Kabupaten/Kota, Semua Kecamatan, Semua Kelurahan	Tersedianya peralatan perlengkapan kantor	12 Bulan	671.106.272	600.000.000
3	26	1	1.06	4	Penyediaan Bahan Logistik Kantor	Semua Kabupaten/Kota, Semua Kecamatan, Semua Kelurahan	Tersedianya bahan logistik kantor	12 Bulan	161.184.500	150.000.000
3	26	1	1.06	5	Penyediaan Barang Cetak dan Penggandaan	Semua Kabupaten/Kota, Semua Kecamatan, Semua Kelurahan	Tersedianya barang cetakan dan penggandaan	12 Bulan	59.600.000	50.000.000
3	26	1	1.06	9	Penyelenggaraan Rapat Koordinasi dan Konsultasi SKPD	Semua Kabupaten/Kota, Semua Kecamatan, Semua Kelurahan	Terlaksananya rapat koordinasi dan konsultasi perangkat daerah	100 kali	666.400.000	600.000.000
<b>3</b>	<b>26</b>	<b>001</b>	<b>1.08</b>		<b>Penyediaan Jasa Penunjang Urusan Pemerintahan Daerah</b>		<b>Tersedianya jasa penunjang urusan pemerintah daerah</b>	<b>12 Bulan</b>	<b>2.247.794.228</b>	<b>2.100.000.000</b>
3	26	1	1.08	2	Penyediaan Jasa Komunikasi, Sumber Daya Air dan Listrik	Semua Kabupaten/Kota, Semua Kecamatan, Semua Kelurahan	Tersedianya jasa komunikasi, sumber daya air dan listrik kantor	12 Bulan	219.791.364	200.000.000
3	26	1	1.08	3	Penyediaan Jasa Peralatan dan Perlengkapan Kantor	Semua Kabupaten/Kota, Semua Kecamatan, Semua Kelurahan	Tersedianya penyediaan jasa peralatan dan perlengkapan kantor	12 Bulan	243.750.000	200.000.000
3	26	1	1.08	4	Penyediaan Jasa Pelayanan Umum Kantor	Semua Kabupaten/Kota, Semua Kecamatan, Semua Kelurahan	Tersedianya jasa pelayanan umum kantor	12 Bulan	1.784.252.864	1.700.000.000
<b>3</b>	<b>26</b>	<b>001</b>	<b>1.09</b>		<b>Pemeliharaan Barang Milik Daerah Penunjang Urusan Pemerintahan Daerah</b>		<b>Tersedianya jasa penunjang urusan pemerintah daerah</b>	<b>12 Bulan</b>	<b>155.925.000</b>	<b>150.000.000</b>
3	26	1	1.09	1	Penyediaan Jasa Pemeliharaan, Biaya Pemeliharaan dan Pajak Kendaraan Perorangan Dinas atau Kendaraan Dinas Jabatan	Semua Kabupaten/Kota, Semua Kecamatan, Semua Kelurahan	Tersedianya jasa pemeliharaan dan biayanya	12 Bulan	155.925.000	150.000.000
3	26	2			PROGRAM PENINGKATAN DAYA TARIK DESTINASI PARIWISATA		Jumlah Destinasi dalam Kawasan Pariwisata Provinsi (KPP) yang di kembangkan	3 Destinasi	7.602.445.000	6.310.000.000
<b>3</b>	<b>26</b>	<b>002</b>	<b>1.01</b>		<b>Pengelolaan Daya Tarik Wisata Provinsi</b>		<b>Jumlah Produk wisata yang dikelola</b>	<b>5 produk wisata</b>	<b>5.142.357.080</b>	<b>4.050.000.000</b>

Kode					Urusan/ Bidang Urusan Pemerintahan Daerah/Program/ Kegiatan	Lokasi	Indikator Kinerja	Target	Pagu Indikatif (Rp.)	Prakiraan Maju (Rp.)
3	26	2	1.01	2	Perancangan dan Perencanaan Pengembangan Daya Tarik Wisata Unggulan Provinsi	Kab. Kutai Timur, Sangkulirang, Semua Kelurahan	Jumlah Dokumen Perencanaan yang disediakan	3 dokumen	350.000.000	350.000.000
3	26	2	1.01	3	Pengembangan Daya Tarik Wisata Unggulan Provinsi	Kab. Kutai Kartanegara, Kota Bangun, Pela	Jumlah pembuatan sarpras terapung kedai kuliner di wisata 3 danau	3 Unit	4.792.357.080	3.700.000.000
						Kab. Kutai Barat, Jempang, Tanjung Isuy	Jumlah produk wisata unggulan yang dikembangkan di wisata 3 danau	7 unit		
<b>3</b>	<b>26</b>	<b>002</b>	<b>1.02</b>		<b>Pengelolaan Kawasan Strategis Pariwisata Provinsi</b>		<b>Jumlah Produk Wisata dalam Kawasan strategis pariwisata yang dikelola</b>	<b>2 produk wisata</b>	<b>1.079.638.920</b>	<b>1.010.000.000</b>
3	26	2	1.02	4	Pengadaan/Pemeliharaan/Rehabilitasi Sarana dan Prasarana dalam Pengelolaan Kawasan Strategis Pariwisata Provinsi	Kab. Kutai Kartanegara, Kota Bangun, Pela	Jumlah perahu wisata kawasan wisata 3 danau	6 unit	704.638.920	700.000.000
						Kab. Kutai Kartanegara, Muara Wis, Melintang				
						Kab. Kutai Barat, Jempang, Tanjung Isuy				
3	26	2	1.02	6	Pemberdayaan Masyarakat dalam Pengelolaan Kawasan Strategis Pariwisata Provinsi	Kab. Kutai Kartanegara, Muara Muntai, Semua Kelurahan	Jumlah masyarakat yang di berdayakan	210 Masyarakat	375.000.000	310.000.000
						Kab. Kutai Kartanegara, Kota Bangun, Pela				
						Kab. Kutai Kartanegara, Kenohan, Semayang				
						Kab. Kutai Kartanegara, Muara Wis, Muara Wis				
						Kab. Kutai Kartanegara, Muara Wis, Melintang				
						Kab. Kutai Kartanegara, Muara Wis, Enggelam				
						Kab. Kutai Barat, Jempang, Semua Kelurahan				
<b>3</b>	<b>26</b>	<b>002</b>	<b>1.03</b>		<b>Pengelolaan Destinasi Pariwisata Provinsi</b>		<b>Jumlah Destinasi Pariwisata yang dikelola produk wisatanya</b>	<b>3 Destinasi</b>	<b>700.000.000</b>	<b>700.000.000</b>
3	26	2	1.03	5	Monitoring dan Evaluasi Pengelolaan Destinasi Pariwisata Provinsi	Kab. Berau, Semua Kecamatan, Semua Kelurahan	Jumlah Monev Destinasi Pariwisata Provinsi yang dilakukan	10 Kab/Kota	300.000.000	300.000.000
						Kab. Kutai Kartanegara, Semua Kecamatan, Semua Kelurahan				
						Kab. Kutai Barat, Semua Kecamatan, Semua Kelurahan				
						Kab. Kutai Timur, Semua Kecamatan, Semua Kelurahan				
						Kab. Paser, Semua Kecamatan, Semua Kelurahan				
						Kota Balikpapan, Semua Kecamatan, Semua Kelurahan				
						Kota Bontang, Semua Kecamatan, Semua Kelurahan				
						Kota Samarinda, Semua Kecamatan, Semua Kelurahan				



Kode					Urusan/ Bidang Urusan Pemerintahan Daerah/Program/ Kegiatan	Lokasi	Indikator Kinerja	Target	Pagu Indikatif (Rp.)	Prakiraan Maju (Rp.)
						Kab. Penajam Paser Utara, Semua Kecamatan, Semua Kelurahan				
						Kab. Mahakam Ulu, Semua Kecamatan, Semua Kelurahan				
3	26	2	1.03	6	Pemberdayaan Masyarakat dalam Pengelolaan Destinasi Pariwisata Provinsi	Kab. Penajam Paser Utara, Semua Kecamatan, Semua Kelurahan	Jumlah Masyarakat yang diberdayakan	50 Masyarakat	400.000.000	400.000.000
<b>3</b>	<b>26</b>	<b>002</b>	<b>1.04</b>		<b>Penetapan Tanda Daftar Usaha Pariwisata Lintas Daerah Kabupaten/Kota dalam 1 (satu) Daerah Provinsi</b>		<b>Jumlah Usaha Pariwisata yang di bina</b>	<b>30 usaha</b>	<b>680.449.000</b>	<b>550.000.000</b>
3	26	2	1.04	3	Pengelolaan Investasi Pariwisata	Kab. Berau, Semua Kecamatan, Semua Kelurahan	Jumlah forum investasi	1 Forum investasi	280.449.000	200.000.000
						Kab. Kutai Timur, Semua Kecamatan, Semua Kelurahan				
3	26	2	1.04	4	Pembinaan dan Pengawasan Usaha Pariwisata	Semua Kabupaten/Kota, Semua Kecamatan, Semua Kelurahan	Jumlah usaha pariwisata yang dibina	5 usaha pariwisata	200.000.000	200.000.000
						Kab. Berau, Semua Kecamatan, Semua Kelurahan				
						Kab. Kutai Kartanegara, Semua Kecamatan, Semua Kelurahan				
3	26	2	1.04	5	Fasilitasi Standarisasi Industri dan Usaha Pariwisata	Kota Balikpapan, Semua Kecamatan, Semua Kelurahan	Jumlah fasilitasi standarisasi dan usaha pariwisata	5 Fasilitasi	200.000.000	150.000.000
						Kota Bontang, Semua Kecamatan, Semua Kelurahan				
3	26	3			PROGRAM PEMASARAN PARIWISATA		Jumlah Kunjungan Wisatawan (Wisman-Wisnus)	2.005.000 Orang	3.260.000.000	2.550.000.000
<b>3</b>	<b>26</b>	<b>003</b>	<b>1.01</b>		<b>Pemasaran Pariwisata Dalam dan Luar Negeri Daya Tarik, Destinasi dan Kawasan Strategis Pariwisata Provinsi</b>		<b>Jumlah jangkauan pemasaran produk wisata Kaltim</b>	<b>6 Daerah/Kota</b>	<b>3.260.000.000</b>	<b>2.550.000.000</b>
3	26	3	1.01	1	Penguatan Promosi Melalui Media Cetak, Elektronik, dan Media Lainnya Baik Dalam dan Luar Negeri	Kota Samarinda, Sungai Kunjang, Karang Asam Ulu	Jumlah promosi produk wisata kaltim	4 Promosi	510.008.000	450.000.000
						Kota Samarinda, Samarinda Kota, Bugis				
3	26	3	1.01	2	Fasilitasi Kegiatan Pemasaran Pariwisata Baik Dalam dan Luar Negeri	Kab. Kutai Kartanegara, Kota Bangun, Kota Bangun Ilir	Jumlah kegiatan pemasaran produk wisata kaltim	6 kegiatan	678.124.000	600.000.000
						Kab. Kutai Barat, Barong Tongkok, Barong Tongkok				
						Kota Samarinda, Samarinda Kota, Bugis				
3	26	3	1.01	3	Penyediaan Data dan Penyebaran Informasi Pariwisata Provinsi, Baik Dalam dan Luar Negeri	Semua Kabupaten/Kota, Semua Kecamatan, Semua Kelurahan	Jumlah Jenis Informasi Pariwisata	9 Jenis	560.000.000	500.000.000
3	26	3	1.01	4	Peningkatan Kerja Sama dan Kemitraan Pariwisata Dalam dan Luar Negeri	Kab. Kutai Kartanegara, Kota Bangun, Kota Bangun Ulu	Jumlah kerjasama pariwisata yang dilakukan	4 kerjasama	1.511.868.000	1.000.000.000
						Kab. Kutai Barat, Barong Tongkok, Barong Tongkok				
						Kota Samarinda, Samarinda Kota, Pelabuhan				
3	26	4			PROGRAM PENGEMBANGAN EKONOMI KREATIF MELALUI PEMANFAATAN DAN PERLINDUNGAN HAK KEKAYAAN INTELEKTUAL		Persentase Sub Sektor Ekraf yang Dikembangkan	24%	2.794.999.500	2.770.007.000
<b>3</b>	<b>26</b>	<b>004</b>	<b>1.01</b>		<b>Penyediaan Sarana dan Prasarana Kota Kreatif</b>		<b>Jumlah kota kreatif yang dikembangkan</b>	<b>3 kota kreatif</b>	<b>2.594.999.500</b>	<b>2.570.007.000</b>



Kode					Urusan/ Bidang Urusan Pemerintahan Daerah/Program/ Kegiatan	Lokasi	Indikator Kinerja	Target	Pagu Indikatif (Rp.)	Prakiraan Maju (Rp.)
3	26	4	1.01	1	Layanan Penyediaan Sarana dan Prasarana Kota Kreatif	Kab. Kutai Kartanegara, Semua Kecamatan, Semua Kelurahan	Jumlah sarpras kota kreatif yang disiapkan	1 Sarpras	174.992.500	150.000.000
						Kab. Kutai Timur, Semua Kecamatan, Semua Kelurahan				
						Kota Balikpapan, Semua Kecamatan, Semua Kelurahan				
						Kota Bontang, Semua Kecamatan, Semua Kelurahan				
3	26	4	1.01	3	Koordinasi dan Sinkronisasi Pengembangan Ruang Kreasi dan Jaringan Orang Kreatif	Kab. Berau, Semua Kecamatan, Semua Kelurahan	Jumlah kegiatan pengembangan ruang kreasi dan jaringan orang kreatif	5 Kegiatan	2.420.007.000	2.420.007.000
						Kab. Paser, Semua Kecamatan, Semua Kelurahan				
						Kota Balikpapan, Semua Kecamatan, Semua Kelurahan				
						Kota Samarinda, Semua Kecamatan, Semua Kelurahan				
						Kab. Penajam Paser Utara, Semua Kecamatan, Semua Kelurahan				
						Kab. Mahakam Ulu, Semua Kecamatan, Semua Kelurahan				
<b>3</b>	<b>26</b>	<b>004</b>	<b>1.02</b>		<b>Pengembangan Ekosistem Ekonomi Kreatif</b>		<b>Jumlah Jenis Ekosistem ekraf yang dikembangkan</b>	<b>3 Ekosistem Ekraf</b>	<b>200.000.000</b>	<b>200.000.000</b>
3	26	4	1.02	7	Fasilitasi Kekayaan Intelektual	Kab. Kutai Timur, Semua Kecamatan, Semua Kelurahan	Jumlah kekayaan intelektual yang difasilitasi	1 kekayaan intelektual	100.000.000	100.000.000
						Kab. Penajam Paser Utara, Semua Kecamatan, Semua Kelurahan				
3	26	4	1.02	10	Monitoring dan Evaluasi Pengembangan Ekosistem Ekonomi Kreatif	Semua Kabupaten/Kota, Semua Kecamatan, Semua Kelurahan	Jumlah monev yang dilaksanakan	5 monev	100.000.000	100.000.000
						Kab. Berau, Semua Kecamatan, Semua Kelurahan				
						Kab. Paser, Semua Kecamatan, Semua Kelurahan				
						Kota Bontang, Semua Kecamatan, Semua Kelurahan				
3	26	5			PROGRAM PENGEMBANGAN SUMBER DAYA PARIWISATA DAN EKONOMI KREATIF		Persentase tercapainya jumlah pelaku ekraf yang difasilitasi	95%	4.020.000.000	3.570.000.000
<b>3</b>	<b>26</b>	<b>005</b>	<b>1.01</b>		<b>Pelaksanaan Peningkatan Kapasitas Sumber Daya Manusia Pariwisata dan Ekonomi Kreatif Tingkat Lanjutan</b>		<b>Jumlah Pengembangan SDM Pariwisata dan Ekraf yang di Bina</b>	<b>9 Kegiatan</b>	<b>4.020.000.000</b>	<b>3.570.000.000</b>
3	26	5	1.01	1	Pengembangan Kompetensi SDM Pariwisata dan Ekonomi Kreatif Tingkat Lanjutan	Kab. Kutai Kartanegara, Muara Muntai, Muara Muntai Ilir	Jumlah SDM Pariwisata yang dibina	120 Orang	574.368.350	270.000.000
						Kab. Kutai Kartanegara, Kota Bangun, Pela				
						Kab. Kutai Barat, Jempang, Tanjung Isuy				
						Kota Balikpapan, Semua Kecamatan, Semua Kelurahan				
3	26	5	1.01	2	Peningkatan Peran serta Masyarakat dalam Pengembangan Kemitraan Pariwisata	Semua Kabupaten/Kota, Semua Kecamatan, Semua Kelurahan	Jumlah SDM Parekraf yang dilibatkan dalam Kemitraan Pariwisata	120 Orang	1.036.310.000	1.000.000.000
						Kab. Kutai Kartanegara, Tenggarong, Semua Kelurahan				

Kode					Urusan/ Bidang Urusan Pemerintahan Daerah/Program/ Kegiatan	Lokasi	Indikator Kinerja	Target	Pagu Indikatif (Rp.)	Prakiraan Maju (Rp.)
						Kota Bontang, Semua Kecamatan, Semua Kelurahan				
						Kota Samarinda, Semua Kecamatan, Semua Kelurahan				
3	26	5	1.01	3	Pelatihan Berbasis Kompetensi Bidang Homestay dan Pemandu Wisata (Tour Guide) Tingkat Lanjutan	Kab. Kutai Kartanegara, Tenggarong, Semua Kelurahan	Jumlah Pelaku Homestay dan Pemandu Wisata yang dilatih	30 Orang	153.631.650	100.000.000
3	26	5	1.01	8	Fasilitasi Proses Kreasi, Produksi, Distribusi Konsumsi, dan Konservasi Ekonomi Kreatif	Semua Kabupaten/Kota, Semua Kecamatan, Semua Kelurahan	Jumlah SDM Ekraf yang di fasilitasi Pengembangan Produktivitasnya	8 Orang	333.690.000	300.000.000
3	26	5	1.01	9	Fasilitasi Pengembangan Kompetensi Sumber Daya Manusia Ekonomi Kreatif	Kab. Kutai Kartanegara, Semua Kecamatan, Semua Kelurahan	Jumlah SDM ekonomi kreatif yang di fasilitasi pengembangan kompetensinya	530 Orang	1.922.000.000	1.900.000.000
						Kab. Kutai Barat, Semua Kecamatan, Semua Kelurahan				
						Kab. Paser, Semua Kecamatan, Semua Kelurahan				
						Kota Samarinda, Semua Kecamatan, Semua Kelurahan				
<b>Unit Organisasi : 3.27.0.00.0.00.01.0000 Dinas Perkebunan</b>										
<b>Sub Unit Organisasi : 3.27.0.00.0.00.01.0000 Dinas Perkebunan</b>										
3					URUSAN PEMERINTAHAN PILIHAN					
3	27				URUSAN PEMERINTAHAN BIDANG PERTANIAN				41.904.550.650	43.904.550.650
3	27	1			PROGRAM PENUNJANG URUSAN PEMERINTAHAN DAERAH PROVINSI		Skor Kepuasan Masyarakat Terhadap Pelayanan Urusan Bidang Perkebunan	89%	23.170.339.650	23.611.237.650
<b>3</b>	<b>27</b>	<b>001</b>	<b>1.01</b>		<b>Perencanaan, Penganggaran, dan Evaluasi Kinerja Perangkat Daerah</b>		<b>Terwujudnya perencanaan, penganggaran dan evaluasi kinerja perangkat daerah</b>	<b>72%</b>	<b>1.274.925.300</b>	<b>1.774.925.300</b>
3	27	1	1.01	1	Penyusunan Dokumen Perencanaan Perangkat Daerah	Semua Kabupaten/Kota, Semua Kecamatan, Semua Kelurahan	Jumlah Dokumen Perencanaan dan Anggaran	10 Dokumen	552.771.000	802.771.000
3	27	1	1.01	7	Evaluasi Kinerja Perangkat Daerah	Semua Kabupaten/Kota, Semua Kecamatan, Semua Kelurahan	Jumlah laporan capaian evaluasi kinerja yang disusun	4 Laporan	722.154.300	972.154.300
<b>3</b>	<b>27</b>	<b>001</b>	<b>1.02</b>		<b>Administrasi Keuangan Perangkat Daerah</b>		<b>Meningkatnya kualitas pengelolaan administrasi keuangan perangkat daerah</b>	<b>12 Bulan</b>	<b>15.359.114.750</b>	<b>15.359.114.750</b>
3	27	1	1.02	1	Penyediaan Gaji dan Tunjangan ASN	Semua Kabupaten/Kota, Semua Kecamatan, Semua Kelurahan	Jumlah dokumen daftar gaji dan tunjangan	28 Dokumen	14.906.274.750	14.906.274.750
							Jumlah laporan bulanan penyediaan gaji dan tunjangan	12 laporan		
3	27	1	1.02	2	Penyediaan Administrasi Pelaksanaan Tugas ASN	Semua Kabupaten/Kota, Semua Kecamatan, Semua Kelurahan	Jumlah bulan penyediaan administrasi pelaksanaan tugas ASN	12 Bulan	452.840.000	452.840.000
<b>3</b>	<b>27</b>	<b>001</b>	<b>1.05</b>		<b>Administrasi Kepegawaian Perangkat Daerah</b>		<b>Meningkatnya administrasi kepegawaian perangkat daerah</b>	<b>20%</b>	<b>936.032.000</b>	<b>936.032.000</b>
3	27	1	1.05	2	Pengadaan Pakaian Dinas Beserta Atribut Kelengkapannya	Semua Kabupaten/Kota, Semua Kecamatan, Semua Kelurahan	Jumlah pakaian dinas	356 stell	352.032.000	352.032.000
3	27	1	1.05	9	Pendidikan dan Pelatihan Pegawai Berdasarkan Tugas dan Fungsi	Semua Kabupaten/Kota, Semua Kecamatan, Semua Kelurahan	Jumlah pendidikan dan pelatihan formal	50 Orang	584.000.000	584.000.000
<b>3</b>	<b>27</b>	<b>001</b>	<b>1.06</b>		<b>Administrasi Umum Perangkat Daerah</b>		<b>Terlaksananya administrasi umum perangkat daerah</b>	<b>5 Unit</b>	<b>1.716.947.254</b>	<b>1.716.947.254</b>

Kode					Urusan/ Bidang Urusan Pemerintahan Daerah/Program/ Kegiatan	Lokasi	Indikator Kinerja	Target	Pagu Indikatif (Rp.)	Prakiraan Maju (Rp.)
3	27	1	1.06	1	Penyediaan Komponen Instalasi Listrik/Penerangan Bangunan Kantor	Semua Kabupaten/Kota, Semua Kecamatan, Semua Kelurahan	Jumlah bulan penyediaan komponen Instalasi listrik/penerangan bangunan kantor	12 bulan	35.991.708	35.991.708
3	27	1	1.06	2	Penyediaan Peralatan dan Perlengkapan Kantor	Semua Kabupaten/Kota, Semua Kecamatan, Semua Kelurahan	Jumlah bulan penyediaan peralatan dan perlengkapan kantor	12 bulan	167.310.000	167.310.000
3	27	1	1.06	4	Penyediaan Bahan Logistik Kantor	Semua Kabupaten/Kota, Semua Kecamatan, Semua Kelurahan	Jumlah bulan penyediaan alat tulis kantor	12 Bulan	352.514.181	352.514.181
							Jumlah bulan penyediaan konsumsi/makan minum rapat	12 Bulan		
3	27	1	1.06	5	Penyediaan Barang Cetak dan Penggandaan	Semua Kabupaten/Kota, Semua Kecamatan, Semua Kelurahan	Jumlah barang cetakan dan penggandaan	47240 Lembar	69.731.365	69.731.365
3	27	1	1.06	6	Penyediaan Bahan Bacaan dan Peraturan Perundang-undangan	Semua Kabupaten/Kota, Semua Kecamatan, Semua Kelurahan	Jumlah bulan penyediaan bahan bacaan dan peraturan perundang-undangan	12 bulan	9.600.000	9.600.000
3	27	1	1.06	9	Penyelenggaraan Rapat Koordinasi dan Konsultasi SKPD	Semua Kabupaten/Kota, Semua Kecamatan, Semua Kelurahan	Jumlah bulan penyelenggaraan rapat koordinasi dan konsultasi dalam daerah dan luar daerah	12 bulan	1.081.800.000	1.081.800.000
<b>3</b>	<b>27</b>	<b>001</b>	<b>1.07</b>		<b>Pengadaan Barang Milik Daerah Penunjang Urusan Pemerintah Daerah</b>		<b>Meningkatnya pengadaan barang milik daerah penunjang urusan pemerintah</b>	<b>8 Jenis</b>	<b>286.509.500</b>	<b>227.407.500</b>
3	27	1	1.07	10	Pengadaan Sarana dan Prasarana Gedung Kantor atau Bangunan Lainnya	Semua Kabupaten/Kota, Semua Kecamatan, Semua Kelurahan	Jumlah sarana dan prasarana kantor yang tersedia	15 Unit	286.509.500	227.407.500
<b>3</b>	<b>27</b>	<b>001</b>	<b>1.08</b>		<b>Penyediaan Jasa Penunjang Urusan Pemerintahan Daerah</b>		<b>Terpenuhinya jasa penunjang urusan pemerintah daerah</b>	<b>3 Jenis</b>	<b>2.634.801.146</b>	<b>2.634.801.146</b>
3	27	1	1.08	1	Penyediaan Jasa Surat Menyurat	Semua Kabupaten/Kota, Semua Kecamatan, Semua Kelurahan	Jumlah surat yang diadministrasikan	3000 Lembar	30.000.000	30.000.000
3	27	1	1.08	2	Penyediaan Jasa Komunikasi, Sumber Daya Air dan Listrik	Semua Kabupaten/Kota, Semua Kecamatan, Semua Kelurahan	Jumlah bulan penyediaan jasa komunikasi, sumber daya air dan listrik	12 Bulan	494.401.410	494.401.410
3	27	1	1.08	3	Penyediaan Jasa Peralatan dan Perlengkapan Kantor	Semua Kabupaten/Kota, Semua Kecamatan, Semua Kelurahan	Jumlah bulan penyediaan jasa peralatan dan perlengkapan kantor	12 Bulan	304.192.000	304.192.000
3	27	1	1.08	4	Penyediaan Jasa Pelayanan Umum Kantor	Semua Kabupaten/Kota, Semua Kecamatan, Semua Kelurahan	Jumlah bulan pelayanan administrasi perkantoran	12 Bulan	1.806.207.736	1.806.207.736
<b>3</b>	<b>27</b>	<b>001</b>	<b>1.09</b>		<b>Pemeliharaan Barang Milik Daerah Penunjang Urusan Pemerintahan Daerah</b>		<b>Terpeliharanya barang milik daerah penunjang urusan pemerintah daerah</b>	<b>3 Jenis</b>	<b>962.009.700</b>	<b>962.009.700</b>
3	27	1	1.09	2	Penyediaan Jasa Pemeliharaan, Biaya Pemeliharaan, Pajak dan Perizinan Kendaraan Dinas Operasional atau Lapangan	Semua Kabupaten/Kota, Semua Kecamatan, Semua Kelurahan	Jumlah jasa pemeliharaan, pemeliharaan dan perizinan kendaraan dinas/operasional	18 Unit	400.217.700	400.217.700
3	27	1	1.09	9	Pemeliharaan/Rehabilitasi Gedung Kantor dan Bangunan Lainnya	Semua Kabupaten/Kota, Semua Kecamatan, Semua Kelurahan	Jumlah rehabilitasi sedang/berat gedung kantor	2 Unit	349.932.000	349.932.000
3	27	1	1.09	10	Pemeliharaan/Rehabilitasi Sarana dan Prasarana Gedung Kantor atau Bangunan Lainnya	Semua Kabupaten/Kota, Semua Kecamatan, Semua Kelurahan	Jumlah rehabilitasi/pemeliharaan sarana dan prasarana gedung kantor	21 Unit	211.860.000	211.860.000
3	27	2			PROGRAM PENYEDIAAN DAN PENGEMBANGAN SARANA PERTANIAN		Produksi komoditas perkebunan	18.126.490,20 Ton	6.465.557.600	6.965.557.600

Kode				Urusan/ Bidang Urusan Pemerintahan Daerah/Program/ Kegiatan	Lokasi	Indikator Kinerja	Target	Pagu Indikatif (Rp.)	Prakiraan Maju (Rp.)
3	27	002	1.01		<b>Pengawasan Peredaran Sarana Pertanian</b>	<b>Meningkatnya Produktivitas Komoditas Perkebunan</b>	<b>19.3 Ton/Ha</b>	<b>6.465.557.600</b>	<b>6.965.557.600</b>
3	27	2	1.01	1	Pengawasan Sebaran Pupuk, Pestisida, Alsintan, dan Sarana Pendukung Pertanian	Dokumen Pengawasan Sebaran Pupuk, Pestisida, Alsintan dan Sarana Pendukung Pertanian	1 Dokumen	6.465.557.600	6.965.557.600
						Produktivitas Komoditas Perkebunan (Kakao)	0.8 Ton/Ha		
						Produktivitas Komoditas Perkebunan (Karet)	1.45 Ton/Ha		
						Produktivitas Komoditas Perkebunan (Kelapa)	0.85 Ton/Ha		
						Produktivitas Komoditas Perkebunan (Kelapa Sawit)	21 Ton/Ha		
						Produktivitas Komoditas Perkebunan (Lada)	1.19 Ton/Ha		
3	27	3			PROGRAM PENYEDIAAN DAN PENGEMBANGAN PRASARANA PERTANIAN	1) Jumlah Kelompok Tani yang mendapatkan Bantuan Prasarana Perkebunan ; 2) Luas Kebun yang dibangun	30/1.462.645 Kelompok/Ha	6.722.948.500	7.222.948.500
<b>3</b>	<b>27</b>	<b>003</b>	<b>1.01</b>		<b>Penataan Prasarana Pertanian</b>	<b>Meningkatnya Luas Kebun (Kelapa Sawit, Karet, Kelapa, Kakao, Lada, Pala, dan Aren)</b>	<b>595 Ha</b>	<b>6.722.948.500</b>	<b>7.222.948.500</b>
3	27	3	1.01	1	Perencanaan Pengembangan Prasarana, Kawasan dan Komoditas Pertanian	Jumlah Luas Kebun yang di perluas (Aren)	25 Ha	6.722.948.500	7.222.948.500
						Jumlah Luas Kebun yang di perluas (Kakao)	100 Ha		
						Jumlah Luas Kebun yang di perluas (Karet)	150 Ha		
						Jumlah Luas Kebun yang di perluas (Kelapa)	20 Ha		
						Jumlah Luas Kebun yang di perluas (Kelapa Sawit)	150 Ha		
						Jumlah Luas Kebun yang di perluas (Lada)	100 Ha		
						Jumlah Luas Kebun yang di perluas (Pala)	50 Ha		
3	27	5			PROGRAM PENGENDALIAN DAN PENANGGULANGAN BENCANA PERTANIAN	Jumlah penurunan emisi sektor perkebunan	4,067 Juta Ton CO2eq	1.080.500.000	1.120.000.000
<b>3</b>	<b>27</b>	<b>005</b>	<b>1.01</b>		<b>Pengendalian dan Penanggulangan Bencana Pertanian Provinsi</b>	<b>Meningkatnya pelaku usaha yang melakukan aksi mitigasi GRK dan meningkatnya pelaku usaha yang menangani konflik usaha perkebunan</b>	<b>135 Pelaku Usaha</b>	<b>1.080.500.000</b>	<b>1.120.000.000</b>
3	27	5	1.01	2	Penanganan Dampak Perubahan Iklim (DPI) Tanaman Pangan, Hortikultura, dan Perkebunan	Jumlah perusahaan yang mengembangkan bioenergi	1 PMS	546.160.000	585.660.000
						Luas lahan NKT di areal perkebunan yang dilindungi	102500 Ha		
3	27	5	1.01	3	Pencegahan, Penanganan Kebakaran Lahan, dan Gangguan Usaha Tanaman Pangan, Hortikultura, dan Perkebunan	Jumlah Kelompok Tani Peduli Api (KTPA) yang dibentuk dan dibina	15 KTPA	534.340.000	534.340.000
						Jumlah Konflik perkebunan yang ditangani	5 Konflik		

Kode					Urusan/ Bidang Urusan Pemerintahan Daerah/Program/ Kegiatan	Lokasi	Indikator Kinerja	Target	Pagu Indikatif (Rp.)	Prakiraan Maju (Rp.)
3	27	6			PROGRAM PERIZINAN USAHA PERTANIAN		Jumlah perusahaan yang mendapat sertifikat penilaian usaha perkebunan (PUP)	35 Perusahaan	750.000.000	750.000.000
<b>3</b>	<b>27</b>	<b>006</b>	<b>1.01</b>		<b>Penerbitan Izin Usaha Pertanian yang Kegiatan Usahanya dalam Daerah Kabupaten/Kota</b>		<b>Terlaksananya Pembinaan, pengawasan dan evaluasi usaha perkebunan</b>	<b>97 Perusahaan</b>	<b>750.000.000</b>	<b>750.000.000</b>
3	27	6	1.01	3	Pembinaan dan Pengawasan Penerapan Izin Usaha Pertanian	Semua Kabupaten/Kota, Semua Kecamatan, Semua Kelurahan	Jumlah kelembagaan pekebun yang dimitrakan	45 Lembaga	750.000.000	750.000.000
							Jumlah perusahaan perkebunan yang dibina	52 Perusahaan		
3	27	7			PROGRAM PENYULUHAN PERTANIAN		Jumlah kelembagaan petani berbasis korporasi yang dibentuk	1 lembaga	3.715.204.900	4.234.806.900
<b>3</b>	<b>27</b>	<b>007</b>	<b>1.01</b>		<b>Pengembangan Ketenagaan Penyuluhan Pertanian</b>		<b>Meningkatnya kompetensi SDM Petugas Lapang dan Teknis Perkebunan</b>	<b>25 Orang</b>	<b>296.476.900</b>	<b>312.046.900</b>
3	27	7	1.01	1	Pengembangan Kompetensi Penyuluh Pertanian ASN	Semua Kabupaten/Kota, Semua Kecamatan, Semua Kelurahan	Jumlah Pengembangan Kompetensi Penyuluh Pertanian ASN yang dilaksanakan (Kegiatan)	1 Kegiatan	296.476.900	312.046.900
<b>3</b>	<b>27</b>	<b>007</b>	<b>1.02</b>		<b>Pengembangan Penerapan Penyuluhan Pertanian</b>		<b>1) Meningkatnya kompetensi Kelompok Tani (31 KT); 2) Meningkatnya diversifikasi olahan produk perkebunan (1 Unit); 3) Meningkatnya jumlah komoditas unggulan yang siap dipromosikan dan dipasarkan (5 Unit)</b>	<b>37 KT/Unit/Unit</b>	<b>1.627.575.000</b>	<b>1.877.575.000</b>
3	27	7	1.02	1	Diseminasi Informasi Teknis, Sosial, Ekonomi dan Inovasi Pertanian	Semua Kabupaten/Kota, Semua Kecamatan, Semua Kelurahan	Jumlah jenis olahan produk perkebunan yang teradopsi dan disebarluaskan (produk)	5 produk	1.093.750.000	1.343.750.000
							Jumlah produk olahan unggulan yang dipromosikan dan dipasarkan (Produk)	9 produk		
3	27	7	1.02	2	Pelaksanaan Penyuluhan dan Pemberdayaan Petani	Semua Kabupaten/Kota, Semua Kecamatan, Semua Kelurahan	Jumlah Kegiatan Penyuluhan dan Pemberdayaan Petani	20 Pertemuan	533.825.000	533.825.000
<b>3</b>	<b>27</b>	<b>007</b>	<b>1.03</b>		<b>Pengembangan Kapasitas Kelembagaan Ekonomi Petani Berbasis Kawasan</b>		<b>1) Meningkatnya lembaga ekonomi pekebun yang dibentuk (20 Lembaga); 2) Meningkatnya kelompok tani yang produknya memenuhi SNI (4 KT)</b>	<b>24 Lembaga/KT</b>	<b>1.791.153.000</b>	<b>2.045.185.000</b>
3	27	7	1.03	1	Pembentukan dan Penguatan Kelembagaan Koorporasi Petani	Semua Kabupaten/Kota, Semua Kecamatan, Semua Kelurahan	Jumlah Kelembagaan Pekebun yang dibentuk	28 Lembaga	552.475.000	552.475.000
3	27	7	1.03	2	Pendampingan Manajemen Koorporasi Petani	Semua Kabupaten/Kota, Semua Kecamatan, Semua Kelurahan	Jumlah pelaku usaha yang difasilitasi kemitraan usaha atau jaringan pemasaran produk perkebunannya (pelaku usaha)	5 Pelaku Usaha	739.718.000	993.750.000
							Jumlah Unit Pengolahan dan Pemasaran Bersama komoditas perkebunan yang dibentuk dan dibina	5 Unit		

Kode					Urusan/ Bidang Urusan Pemerintahan Daerah/Program/ Kegiatan	Lokasi	Indikator Kinerja	Target	Pagu Indikatif (Rp.)	Prakiraan Maju (Rp.)
3	27	7	1.03	3	Penilaian Kelayakan dan Standarisasi Manajemen Koorporasi Petani	Semua Kabupaten/Kota, Semua Kecamatan, Semua Kelurahan	Jumlah pengujian sampel produk hasil perkebunan yang diuji dengan pengujian laboratorium yang berstandar SNI	6 kali	262.500.000	262.500.000
3	27	7	1.03	4	Pembentukan dan Penyelenggaraan Sekolah Lapang Kelompok Tani	Semua Kabupaten/Kota, Semua Kecamatan, Semua Kelurahan	Jumlah Kegiatan Sekolah Lapang Kelompok Tani	1 Pertemuan	236.460.000	236.460.000
<b>Unit Organisasi : 3.27.0.00.0.00.01.0000 Dinas Perkebunan</b>										
<b>Sub Unit Organisasi : 3.27.0.00.0.00.01.0002 UPTD Pengawasan Benih Pekebunan</b>										
3					URUSAN PEMERINTAHAN PILIHAN					
3	27				URUSAN PEMERINTAHAN BIDANG PERTANIAN				2.496.308.950	2.496.308.950
3	27	1			PROGRAM PENUNJANG URUSAN PEMERINTAHAN DAERAH PROVINSI		Skor Kepuasan Masyarakat Terhadap Pelayanan Urusan Bidang Perkebunan	89%	1.460.138.650	1.460.138.650
<b>3</b>	<b>27</b>	<b>001</b>	<b>1.02</b>		<b>Administrasi Keuangan Perangkat Daerah</b>		<b>Meningkatnya kualitas pengelolaan administrasi keuangan perangkat daerah</b>	<b>12 Bulan</b>	<b>92.520.000</b>	<b>92.520.000</b>
3	27	1	1.02	2	Penyediaan Administrasi Pelaksanaan Tugas ASN	Semua Kabupaten/Kota, Semua Kecamatan, Semua Kelurahan	Jumlah bulan penyediaan administrasi pelaksanaan tugas ASN	12 Bulan	92.520.000	92.520.000
<b>3</b>	<b>27</b>	<b>001</b>	<b>1.05</b>		<b>Administrasi Kepegawaian Perangkat Daerah</b>		<b>Meningkatnya administrasi kepegawaian perangkat daerah</b>	<b>20%</b>	<b>158.990.000</b>	<b>158.990.000</b>
3	27	1	1.05	9	Pendidikan dan Pelatihan Pegawai Berdasarkan Tugas dan Fungsi	Semua Kabupaten/Kota, Semua Kecamatan, Semua Kelurahan	Jumlah pendidikan dan pelatihan formal	13 Orang	158.990.000	158.990.000
<b>3</b>	<b>27</b>	<b>001</b>	<b>1.06</b>		<b>Administrasi Umum Perangkat Daerah</b>		<b>Terlaksananya administrasi umum perangkat daerah</b>	<b>3 Unit</b>	<b>294.022.117</b>	<b>294.022.117</b>
3	27	1	1.06	1	Penyediaan Komponen Instalasi Listrik/Penerangan Bangunan Kantor	Semua Kabupaten/Kota, Semua Kecamatan, Semua Kelurahan	Jumlah bulan penyediaan komponen instalasi listrik/penerangan bangunan kantor	12 bulan	4.500.000	4.500.000
3	27	1	1.06	2	Penyediaan Peralatan dan Perlengkapan Kantor	Semua Kabupaten/Kota, Semua Kecamatan, Semua Kelurahan	Jumlah bulan penyediaan peralatan dan perlengkapan kantor	12 bulan	24.980.000	24.980.000
3	27	1	1.06	4	Penyediaan Bahan Logistik Kantor	Semua Kabupaten/Kota, Semua Kecamatan, Semua Kelurahan	Jumlah bulan penyediaan alat tulis kantor	12 Bulan	61.701.617	61.701.617
							Jumlah bulan penyediaan konsumsi/makan minum rapat	12 Bulan		
3	27	1	1.06	5	Penyediaan Barang Cetak dan Penggandaan	Semua Kabupaten/Kota, Semua Kecamatan, Semua Kelurahan	Jumlah barang cetakan dan penggandaan	500 Lembar	7.000.500	7.000.500
3	27	1	1.06	6	Penyediaan Bahan Bacaan dan Peraturan Perundang-undangan	Semua Kabupaten/Kota, Semua Kecamatan, Semua Kelurahan	Jumlah bulan penyediaan bahan bacaan dan peraturan perundang-undangan	12 bulan	3.840.000	3.840.000
3	27	1	1.06	9	Penyelenggaraan Rapat Koordinasi dan Konsultasi SKPD	Semua Kabupaten/Kota, Semua Kecamatan, Semua Kelurahan	Jumlah bulan penyelenggaraan rapat koordinasi dan konsultasi dalam daerah dan luar daerah	12 bulan	192.000.000	192.000.000
<b>3</b>	<b>27</b>	<b>001</b>	<b>1.07</b>		<b>Pengadaan Barang Milik Daerah Penunjang Urusan Pemerintah Daerah</b>		<b>Meningkatnya pengadaan barang milik daerah penunjang urusan pemerintah</b>	<b>6 Jenis</b>	<b>334.506.200</b>	<b>334.506.200</b>

Kode					Urusan/ Bidang Urusan Pemerintahan Daerah/Program/ Kegiatan	Lokasi	Indikator Kinerja	Target	Pagu Indikatif (Rp.)	Prakiraan Maju (Rp.)
3	27	1	1.07	10	Pengadaan Sarana dan Prasarana Gedung Kantor atau Bangunan Lainnya	Semua Kabupaten/Kota, Semua Kecamatan, Semua Kelurahan	Jumlah sarana dan prasarana kantor yang tersedia	15 Unit	334.506.200	334.506.200
<b>3</b>	<b>27</b>	<b>001</b>	<b>1.08</b>		<b>Penyediaan Jasa Penunjang Urusan Pemerintahan Daerah</b>		<b>Terpenuhinya jasa penunjang urusan pemerintah daerah</b>	<b>3 Jenis</b>	<b>435.339.733</b>	<b>435.339.733</b>
3	27	1	1.08	1	Penyediaan Jasa Surat Menyurat	Semua Kabupaten/Kota, Semua Kecamatan, Semua Kelurahan	Jumlah surat yang diadministrasikan	240 Lembar	2.400.000	2.400.000
3	27	1	1.08	2	Penyediaan Jasa Komunikasi, Sumber Daya Air dan Listrik	Semua Kabupaten/Kota, Semua Kecamatan, Semua Kelurahan	Jumlah bulan penyediaan jasa komunikasi, sumber daya air dan listrik	12 Bulan	86.977.605	86.977.605
3	27	1	1.08	3	Penyediaan Jasa Peralatan dan Perlengkapan Kantor	Semua Kabupaten/Kota, Semua Kecamatan, Semua Kelurahan	Jumlah bulan penyediaan jasa peralatan dan perlengkapan kantor	12 Bulan	188.750.000	188.750.000
3	27	1	1.08	4	Penyediaan Jasa Pelayanan Umum Kantor	Semua Kabupaten/Kota, Semua Kecamatan, Semua Kelurahan	Jumlah bulan pelayanan administrasi perkantoran	12 Bulan	157.212.128	157.212.128
<b>3</b>	<b>27</b>	<b>001</b>	<b>1.09</b>		<b>Pemeliharaan Barang Milik Daerah Penunjang Urusan Pemerintahan Daerah</b>		<b>Terpeliharanya barang milik daerah penunjang urusan pemerintah daerah</b>	<b>3 Jenis</b>	<b>144.760.600</b>	<b>144.760.600</b>
3	27	1	1.09	2	Penyediaan Jasa Pemeliharaan, Biaya Pemeliharaan, Pajak dan Perizinan Kendaraan Dinas Operasional atau Lapangan	Semua Kabupaten/Kota, Semua Kecamatan, Semua Kelurahan	Jumlah jasa pemeliharaan, pemeliharaan dan perizinan kendaraan dinas/operasional	2 Unit	35.910.600	35.910.600
3	27	1	1.09	9	Pemeliharaan/Rehabilitasi Gedung Kantor dan Bangunan Lainnya	Semua Kabupaten/Kota, Semua Kecamatan, Semua Kelurahan	Jumlah rehabilitasi sedang/berat gedung kantor	4 Unit	90.000.000	90.000.000
3	27	1	1.09	10	Pemeliharaan/Rehabilitasi Sarana dan Prasarana Gedung Kantor atau Bangunan Lainnya	Semua Kabupaten/Kota, Semua Kecamatan, Semua Kelurahan	Jumlah rehabilitasi/pemeliharaan sarana dan prasarana gedung kantor	13 Unit	18.850.000	18.850.000
3	27	2			PROGRAM PENYEDIAAN DAN PENGEMBANGAN SARANA PERTANIAN		Jumlah benih yang beredar	6.000.000 benih	1.036.170.300	1.036.170.300
<b>3</b>	<b>27</b>	<b>002</b>	<b>1.02</b>		<b>Pengawasan Mutu, Penyediaan dan Peredaran Benih Tanaman</b>		<b>Terawasinya peredaran benih tanaman perkebunan</b>	<b>6000000 Benih</b>	<b>1.036.170.300</b>	<b>1.036.170.300</b>
3	27	2	1.02	1	Pengelolaan Penerbitan Sertifikat Benih	Semua Kabupaten/Kota, Semua Kecamatan, Semua Kelurahan	Jumlah benih yang disertifikasi	3000000 Benih	461.297.250	461.297.250
3	27	2	1.02	4	Pengawasan Mutu, Penyediaan dan Peredaran Benih/Bibit Perkebunan	Semua Kabupaten/Kota, Semua Kecamatan, Semua Kelurahan	Jumlah peredaran benih ilegal yang diawasi	47000 benih	574.873.050	574.873.050
<b>Unit Organisasi : 3.27.0.00.0.00.01.0000 Dinas Perkebunan</b>										
<b>Sub Unit Organisasi : 3.27.0.00.0.00.01.0003 UPTD Pengembangan Perlindungan Tanaman Perkebunan</b>										
3					URUSAN PEMERINTAHAN PILIHAN					
3	27				URUSAN PEMERINTAHAN BIDANG PERTANIAN				3.197.333.000	3.197.333.000
3	27	1			PROGRAM PENUNJANG URUSAN PEMERINTAHAN DAERAH PROVINSI		Skor Kepuasan Masyarakat Terhadap Pelayanan Urusan Bidang Perkebunan	89%	1.944.904.600	1.944.904.600
<b>3</b>	<b>27</b>	<b>001</b>	<b>1.02</b>		<b>Administrasi Keuangan Perangkat Daerah</b>		<b>Meningkatnya kualitas pengelolaan administrasi keuangan perangkat daerah</b>	<b>12 Bulan</b>	<b>92.520.000</b>	<b>92.520.000</b>
3	27	1	1.02	2	Penyediaan Administrasi Pelaksanaan Tugas ASN	Semua Kabupaten/Kota, Semua Kecamatan, Semua Kelurahan	Jumlah bulan penyediaan administrasi pelaksanaan tugas ASN	12 Bulan	92.520.000	92.520.000
<b>3</b>	<b>27</b>	<b>001</b>	<b>1.05</b>		<b>Administrasi Kepegawaian Perangkat Daerah</b>		<b>Meningkatnya administrasi kepegawaian perangkat daerah</b>	<b>20%</b>	<b>95.200.000</b>	<b>95.200.000</b>
3	27	1	1.05	9	Pendidikan dan Pelatihan Pegawai Berdasarkan Tugas dan Fungsi	Semua Kabupaten/Kota, Semua Kecamatan, Semua Kelurahan	Jumlah pendidikan dan pelatihan formal	8 Orang	95.200.000	95.200.000



Kode				Urusan/ Bidang Urusan Pemerintahan Daerah/Program/ Kegiatan	Lokasi	Indikator Kinerja	Target	Pagu Indikatif (Rp.)	Prakiraan Maju (Rp.)	
3	27	001	1.06		<b>Administrasi Umum Perangkat Daerah</b>		<b>Terlaksananya administrasi umum perangkat daerah</b>	<b>3 Unit</b>	<b>309.980.917</b>	<b>309.980.917</b>
3	27	1	1.06	1	Penyediaan Komponen Instalasi Listrik/Penerangan Bangunan Kantor	Semua Kabupaten/Kota, Semua Kecamatan, Semua Kelurahan	Jumlah bulan penyediaan komponen Instalasi listrik/penerangan bangunan kantor	12 bulan	10.699.946	10.699.946
3	27	1	1.06	2	Penyediaan Peralatan dan Perlengkapan Kantor	Semua Kabupaten/Kota, Semua Kecamatan, Semua Kelurahan	Jumlah bulan penyediaan peralatan dan perlengkapan kantor	12 bulan	17.600.000	17.600.000
3	27	1	1.06	4	Penyediaan Bahan Logistik Kantor	Semua Kabupaten/Kota, Semua Kecamatan, Semua Kelurahan	Jumlah Bulan Penyediaan Alat Tulis Kantor	12 Bulan	77.777.300	77.777.300
							Jumlah Bulan Penyediaan konsumsi/makan minum rapat	12 Bulan		
3	27	1	1.06	5	Penyediaan Barang Cetak dan Penggandaan	Semua Kabupaten/Kota, Semua Kecamatan, Semua Kelurahan	Jumlah barang cetakan dan penggandaan	13100 Lembar	24.783.671	24.783.671
3	27	1	1.06	6	Penyediaan Bahan Bacaan dan Peraturan Perundang-undangan	Semua Kabupaten/Kota, Semua Kecamatan, Semua Kelurahan	Jumlah bulan penyediaan bahan bacaan dan peraturan perundang-undangan	12 bulan	5.120.000	5.120.000
3	27	1	1.06	9	Penyelenggaraan Rapat Koordinasi dan Konsultasi SKPD	Semua Kabupaten/Kota, Semua Kecamatan, Semua Kelurahan	Jumlah bulan penyelenggaraan rapat koordinasi dan konsultasi dalam daerah dan luar daerah	12 bulan	174.000.000	174.000.000
3	27	001	1.07		<b>Pengadaan Barang Milik Daerah Penunjang Urusan Pemerintah Daerah</b>		<b>Meningkatnya pengadaan barang milik daerah penunjang urusan pemerintah daerah</b>	<b>5 Jenis</b>	<b>367.934.800</b>	<b>367.934.800</b>
3	27	1	1.07	10	Pengadaan Sarana dan Prasarana Gedung Kantor atau Bangunan Lainnya	Semua Kabupaten/Kota, Semua Kecamatan, Semua Kelurahan	Jumlah sarana dan prasarana kantor yang tersedia	17 Unit	367.934.800	367.934.800
3	27	001	1.08		<b>Penyediaan Jasa Penunjang Urusan Pemerintahan Daerah</b>		<b>Terpenuhinya jasa penunjang urusan pemerintah daerah</b>	<b>3 Jenis</b>	<b>495.410.883</b>	<b>495.410.883</b>
3	27	1	1.08	1	Penyediaan Jasa Surat Menyurat	Semua Kabupaten/Kota, Semua Kecamatan, Semua Kelurahan	Jumlah surat yang diadministrasikan	395 Lembar	3.950.000	3.950.000
3	27	1	1.08	2	Penyediaan Jasa Komunikasi, Sumber Daya Air dan Listrik	Semua Kabupaten/Kota, Semua Kecamatan, Semua Kelurahan	Jumlah bulan penyediaan jasa komunikasi, sumber daya air dan listrik	12 Bulan	185.782.355	185.782.355
3	27	1	1.08	3	Penyediaan Jasa Peralatan dan Perlengkapan Kantor	Semua Kabupaten/Kota, Semua Kecamatan, Semua Kelurahan	Jumlah bulan penyediaan jasa peralatan dan perlengkapan kantor	12 Bulan	148.466.400	148.466.400
3	27	1	1.08	4	Penyediaan Jasa Pelayanan Umum Kantor	Semua Kabupaten/Kota, Semua Kecamatan, Semua Kelurahan	Jumlah bulan pelayanan administrasi perkantoran	12 Bulan	157.212.128	157.212.128
3	27	001	1.09		<b>Pemeliharaan Barang Milik Daerah Penunjang Urusan Pemerintahan Daerah</b>		<b>Terpeliharanya barang milik daerah penunjang urusan pemerintah daerah</b>	<b>3 Jenis</b>	<b>583.858.000</b>	<b>583.858.000</b>
3	27	1	1.09	2	Penyediaan Jasa Pemeliharaan, Biaya Pemeliharaan, Pajak dan Perizinan Kendaraan Dinas Operasional atau Lapangan	Semua Kabupaten/Kota, Semua Kecamatan, Semua Kelurahan	Jumlah jasa pemeliharaan, pemeliharaan dan perizinan kendaraan dinas/operasional	1 Unit	35.510.000	35.510.000
3	27	1	1.09	9	Pemeliharaan/Rehabilitasi Gedung Kantor dan Bangunan Lainnya	Semua Kabupaten/Kota, Semua Kecamatan, Semua Kelurahan	Jumlah rehabilitasi sedang/berat gedung kantor	1 Unit	509.328.000	509.328.000
3	27	1	1.09	10	Pemeliharaan/Rehabilitasi Sarana dan Prasarana Gedung Kantor atau Bangunan Lainnya	Semua Kabupaten/Kota, Semua Kecamatan, Semua Kelurahan	Jumlah rehabilitasi/pemeliharaan sarana dan prasarana gedung kantor	10 Unit	39.020.000	39.020.000



Kode				Urusan/ Bidang Urusan Pemerintahan Daerah/Program/ Kegiatan	Lokasi	Indikator Kinerja	Target	Pagu Indikatif (Rp.)	Prakiraan Maju (Rp.)	
3	27	5		PROGRAM PENGENDALIAN DAN PENANGGULANGAN BENCANA PERTANIAN		Jumlah Taksasi Kerugian Akibat Serangan OPT	916.648.000 Rp	1.252.428.400	1.252.428.400	
<b>3</b>	<b>27</b>	<b>005</b>	<b>1.01</b>	<b>Pengendalian dan Penanggulangan Bencana Pertanian Provinsi</b>		<b>Terlaksanannya pengendalian OPT</b>	<b>195 Ha</b>	<b>1.252.428.400</b>	<b>1.252.428.400</b>	
3	27	5	1.01	1	Pengendalian Organisme Pengganggu Tumbuhan (OPT) Tanaman Pangan, Hortikultura, dan Perkebunan	Semua Kabupaten/Kota, Semua Kecamatan, Semua Kelurahan	Jumlah APH yang dikembangkan (Jenis)	2 Jenis	1.252.428.400	1.252.428.400
						Jumlah APH yang diperbanyak (Kg)	1000 Kg			
						Jumlah APH yang diperbanyak (Liter)	600 Liter			
						Jumlah Kelembagaan OPT yang dibina (Lembaga)	2 Lembaga			
						Jumlah Luas Serangan OPT yang dikendalikan (Ha)	195 Ha			
<b>Unit Organisasi : 3.27.0.00.0.00.01.0000 Dinas Perkebunan</b>										
<b>Sub Unit Organisasi : 3.27.0.00.0.00.01.0004 UPTD Produsen Benih Tanaman Perkebunan</b>										
3					URUSAN PEMERINTAHAN PILIHAN					
3	27				URUSAN PEMERINTAHAN BIDANG PERTANIAN			2.401.807.400	2.401.807.400	
3	27	1			PROGRAM PENUNJANG URUSAN PEMERINTAHAN DAERAH PROVINSI		Skor Kepuasan Masyarakat Terhadap Pelayanan Urusan Bidang Perkebunan	89%	983.464.992	983.464.992
<b>3</b>	<b>27</b>	<b>001</b>	<b>1.02</b>		<b>Administrasi Keuangan Perangkat Daerah</b>		<b>Meningkatnya kualitas pengelolaan administrasi keuangan perangkat daerah</b>	<b>12 Bulan</b>	<b>92.520.000</b>	<b>92.520.000</b>
3	27	1	1.02	2	Penyediaan Administrasi Pelaksanaan Tugas ASN	Kota Samarinda, Semua Kecamatan, Semua Kelurahan	Jumlah bulan penyediaan administrasi pelaksanaan tugas ASN	12 Bulan	92.520.000	92.520.000
<b>3</b>	<b>27</b>	<b>001</b>	<b>1.05</b>		<b>Administrasi Kepegawaian Perangkat Daerah</b>		<b>Meningkatnya administrasi kepegawaian perangkat daerah</b>	<b>20%</b>	<b>95.360.000</b>	<b>95.360.000</b>
3	27	1	1.05	9	Pendidikan dan Pelatihan Pegawai Berdasarkan Tugas dan Fungsi	Kota Samarinda, Semua Kecamatan, Semua Kelurahan	Jumlah pendidikan dan pelatihan formal	10 Orang	95.360.000	95.360.000
<b>3</b>	<b>27</b>	<b>001</b>	<b>1.06</b>		<b>Administrasi Umum Perangkat Daerah</b>		<b>Terlaksanannya administrasi umum perangkat daerah</b>	<b>3 Unit</b>	<b>268.815.973</b>	<b>268.815.973</b>
3	27	1	1.06	1	Penyediaan Komponen Instalasi Listrik/Penerangan Bangunan Kantor	Kota Samarinda, Semua Kecamatan, Semua Kelurahan	Jumlah bulan penyediaan komponen Instalasi listrik/penerangan bangunan kantor	12 bulan	2.703.273	2.703.273
3	27	1	1.06	2	Penyediaan Peralatan dan Perlengkapan Kantor	Semua Kabupaten/Kota, Semua Kecamatan, Semua Kelurahan	Jumlah bulan penyediaan peralatan dan perlengkapan kantor	12 bulan	2.475.000	2.475.000
3	27	1	1.06	4	Penyediaan Bahan Logistik Kantor	Kota Samarinda, Semua Kecamatan, Semua Kelurahan	Jumlah bulan penyediaan alat tulis kantor	12 Bulan	61.165.200	61.165.200
						Jumlah bulan penyediaan konsumsi/makan minum rapat	12 Bulan			
3	27	1	1.06	5	Penyediaan Barang Cetak dan Penggandaan	Semua Kabupaten/Kota, Semua Kecamatan, Semua Kelurahan	Jumlah barang cetakan dan penggandaan	3000 Lembar	5.552.500	5.552.500
3	27	1	1.06	6	Penyediaan Bahan Bacaan dan Peraturan Perundang-undangan	Kota Samarinda, Semua Kecamatan, Semua Kelurahan	Jumlah bulan penyediaan bahan bacaan dan peraturan perundang-undangan	12 bulan	1.920.000	1.920.000

Kode					Urusan/ Bidang Urusan Pemerintahan Daerah/Program/ Kegiatan	Lokasi	Indikator Kinerja	Target	Pagu Indikatif (Rp.)	Prakiraan Maju (Rp.)
3	27	1	1.06	9	Penyelenggaraan Rapat Koordinasi dan Konsultasi SKPD	Semua Kabupaten/Kota, Semua Kecamatan, Semua Kelurahan	Jumlah bulan penyelenggaraan rapat koordinasi dan konsultasi dalam daerah dan luar daerah	12 bulan	195.000.000	195.000.000
<b>3</b>	<b>27</b>	<b>001</b>	<b>1.08</b>		<b>Penyediaan Jasa Penunjang Urusan Pemerintahan Daerah</b>		<b>Terpenuhinya jasa penunjang urusan pemerintah daerah</b>	<b>3 Jenis</b>	<b>407.984.019</b>	<b>407.984.019</b>
3	27	1	1.08	1	Penyediaan Jasa Surat Menyurat	Semua Kabupaten/Kota, Semua Kecamatan, Semua Kelurahan	Jumlah surat yang diadministrasikan	300 Lembar	3.000.000	3.000.000
3	27	1	1.08	2	Penyediaan Jasa Komunikasi, Sumber Daya Air dan Listrik	Kab. Kutai Kartanegara, Loa Janan, Batuah	Jumlah bulan penyediaan jasa komunikasi, sumber daya air dan listrik	12 Bulan	92.987.659	92.987.659
						Kab. Kutai Kartanegara, Samboja, Semua Kelurahan				
						Kota Samarinda, Sungai Kunjang, Karang Asam Ulu				
3	27	1	1.08	3	Penyediaan Jasa Peralatan dan Perlengkapan Kantor	Kota Samarinda, Semua Kecamatan, Semua Kelurahan	Jumlah bulan penyediaan jasa peralatan dan perlengkapan kantor	12 Bulan	129.231.200	129.231.200
3	27	1	1.08	4	Penyediaan Jasa Pelayanan Umum Kantor	Kab. Kutai Kartanegara, Loa Janan, Batuah	jumlah bulan pelayanan administrasi perkantoran	12 Bulan	182.765.160	182.765.160
						Kota Samarinda, Sungai Kunjang, Karang Asam Ilir				
<b>3</b>	<b>27</b>	<b>001</b>	<b>1.09</b>		<b>Pemeliharaan Barang Milik Daerah Penunjang Urusan Pemerintahan Daerah</b>		<b>Terpeliharanya barang milik daerah penunjang urusan pemerintah daerah</b>	<b>3 Jenis</b>	<b>118.785.000</b>	<b>118.785.000</b>
3	27	1	1.09	2	Penyediaan Jasa Pemeliharaan, Biaya Pemeliharaan, Pajak dan Perizinan Kendaraan Dinas Operasional atau Lapangan	Kota Samarinda, Semua Kecamatan, Semua Kelurahan	Jumlah jasa pemeliharaan dan perizinan kendaraan dinas/operasional	2 Unit	36.510.000	36.510.000
3	27	1	1.09	9	Pemeliharaan/Rehabilitasi Gedung Kantor dan Bangunan Lainnya	Kab. Kutai Kartanegara, Semua Kecamatan, Semua Kelurahan	Jumlah rehabilitasi sedang/berat gedung kantor	1 Unit	44.000.000	44.000.000
						Kota Samarinda, Sungai Kunjang, Semua Kelurahan				
3	27	1	1.09	10	Pemeliharaan/Rehabilitasi Sarana dan Prasarana Gedung Kantor atau Bangunan Lainnya	Kota Samarinda, Sungai Kunjang, Semua Kelurahan	Jumlah rehabilitasi/ pemeliharaan sarana dan prasarana gedung kantor	13 Unit	38.275.000	38.275.000
3	27	2			PROGRAM PENYEDIAAN DAN PENGEMBANGAN SARANA PERTANIAN		Persentase pemenuhan kebutuhan benih unggul bermutu untuk perkebunan rakyat	80%	1.418.342.408	1.418.342.408
<b>3</b>	<b>27</b>	<b>002</b>	<b>1.02</b>		<b>Pengawasan Mutu, Penyediaan dan Peredaran Benih Tanaman</b>		<b>Tersedianya benih tanaman perkebunan</b>	<b>50000 Benih</b>	<b>1.418.342.408</b>	<b>1.418.342.408</b>
3	27	2	1.02	4	Pengawasan Mutu, Penyediaan dan Peredaran Benih/Bibit Perkebunan	Semua Kabupaten/Kota, Semua Kecamatan, Semua Kelurahan	Jumlah benih tanaman semusim dan rempah	20000 Benih	1.418.342.408	1.418.342.408
							Jumlah benih tanaman semusim dan rempah (lada)	10000 Benih		
							Jumlah benih tanaman semusim dan rempah (pala)	10000 Benih		
							Jumlah Benih Tanaman Tahunan dan Penyegar	30000 Benih		
							Jumlah benih tanaman tahunan dan penyegar (aren)	10000 Benih		
							Jumlah benih tanaman tahunan dan penyegar (karet)	10000 Benih		

Kode					Urusan/ Bidang Urusan Pemerintahan Daerah/Program/ Kegiatan	Lokasi	Indikator Kinerja	Target	Pagu Indikatif (Rp.)	Prakiraan Maju (Rp.)
							Jumlah benih tanaman tahunan dan penyegar (kelapa sawit)	10000 Benih		
<b>Unit Organisasi : 3.27.0.00.0.00.02.0000 Dinas Peternakan dan Kesehatan Hewan</b>										
<b>Sub Unit Organisasi : 3.27.0.00.0.00.02.0000 Dinas Peternakan dan Kesehatan Hewan</b>										
3					URUSAN PEMERINTAHAN PILIHAN					
3	27				URUSAN PEMERINTAHAN BIDANG PERTANIAN				47.781.000.500	53.020.000.000
3	27	1			PROGRAM PENUNJANG URUSAN PEMERINTAHAN DAERAH PROVINSI		Skor kepuasan masyarakat terhadap urusan bidang peternakan	81%	27.805.522.546	33.220.000.000
<b>3</b>	<b>27</b>	<b>001</b>	<b>1.01</b>		<b>Perencanaan, Penganggaran, dan Evaluasi Kinerja Perangkat Daerah</b>		<b>Meningkatnya nilai akuntabilitas kinerja</b>	<b>79.2 Nilai</b>	<b>1.515.000.000</b>	<b>1.950.000.000</b>
3	27	1	1.01	1	Penyusunan Dokumen Perencanaan Perangkat Daerah	Semua Kabupaten/Kota, Semua Kecamatan, Semua Kelurahan	Jumlah Dokumen Perencanaan	12 Dokumen	790.000.000	1.000.000.000
3	27	1	1.01	7	Evaluasi Kinerja Perangkat Daerah	Semua Kabupaten/Kota, Semua Kecamatan, Semua Kelurahan	Jumlah dokumen evaluasi kinerja	10 Dokumen	725.000.000	950.000.000
<b>3</b>	<b>27</b>	<b>001</b>	<b>1.02</b>		<b>Administrasi Keuangan Perangkat Daerah</b>		<b>Terpenuhinya pelayanan administrasi keuangan perangkat daerah</b>	<b>80%</b>	<b>18.606.510.800</b>	<b>20.412.979.880</b>
3	27	1	1.02	1	Penyediaan Gaji dan Tunjangan ASN	Semua Kabupaten/Kota, Semua Kecamatan, Semua Kelurahan	Jumlah dokumen daftar gaji dan tunjangan	26 Dokumen	17.844.190.800	19.628.609.880
3	27	1	1.02	3	Pelaksanaan Penatausahaan dan Pengujian/Verifikasi Keuangan SKPD	Semua Kabupaten/Kota, Semua Kecamatan, Semua Kelurahan	Jumlah dokumen pengelola kegiatan ASN	12 Dokumen	678.720.000	715.970.000
							Jumlah tim penataan arsip dinas	1 Tim		
							Jumlah tim pengamanan aset	1 Tim		
3	27	1	1.02	5	Koordinasi dan Penyusunan Laporan Keuangan Akhir Tahun SKPD	Kota Samarinda, Samarinda Kota, Bugis	Penyusunan laporan keuangan akhir tahun	1 Laporan	83.600.000	68.400.000
<b>3</b>	<b>27</b>	<b>001</b>	<b>1.05</b>		<b>Administrasi Kepegawaian Perangkat Daerah</b>		<b>Terpenuhinya pelayanan administrasi kepegawaian perangkat daerah</b>	<b>80%</b>	<b>488.581.000</b>	<b>488.581.000</b>
3	27	1	1.05	2	Pengadaan Pakaian Dinas Beserta Atribut Kelengkapannya	Semua Kabupaten/Kota, Semua Kecamatan, Semua Kelurahan	Jumlah pakaian dinas beserta perlengkapannya	324 Stel	269.801.000	269.801.000
3	27	1	1.05	9	Pendidikan dan Pelatihan Pegawai Berdasarkan Tugas dan Fungsi	Semua Kabupaten/Kota, Semua Kecamatan, Semua Kelurahan	Jumlah pegawai yang mengikuti pendidikan dan pelatihan	39 Orang	218.780.000	218.780.000
<b>3</b>	<b>27</b>	<b>001</b>	<b>1.06</b>		<b>Administrasi Umum Perangkat Daerah</b>		<b>Terpenuhinya pelayanan administrasi umum perangkat daerah</b>	<b>80%</b>	<b>1.768.806.873</b>	<b>2.073.017.854</b>
3	27	1	1.06	1	Penyediaan Komponen Instalasi Listrik/Penerangan Bangunan Kantor	Semua Kabupaten/Kota, Semua Kecamatan, Semua Kelurahan	Jumlah penyediaan komponen alat listrik	12 Bulan	19.799.634	19.799.634
3	27	1	1.06	2	Penyediaan Peralatan dan Perlengkapan Kantor	Semua Kabupaten/Kota, Semua Kecamatan, Semua Kelurahan	Jumlah peralatan dan perlengkapan kantor yang disediakan	41 Unit	392.823.000	514.599.000
3	27	1	1.06	3	Penyediaan Peralatan Rumah Tangga	Semua Kabupaten/Kota, Semua Kecamatan, Semua Kelurahan	Jumlah peralatan rumah tangga yang tersedia	10 Buah	5.000.000	5.000.000
3	27	1	1.06	5	Penyediaan Barang Cetakan dan Penggandaan	Semua Kabupaten/Kota, Semua Kecamatan, Semua Kelurahan	Jumlah barang cetakan dan penggandaan	119 Ekslemplar	199.444.239	141.759.200
3	27	1	1.06	6	Penyediaan Bahan Bacaan dan Peraturan Perundang-undangan	Semua Kabupaten/Kota, Semua Kecamatan, Semua Kelurahan	Jumlah bahan bacaan dan peraturan perundangan	12 Bulan	15.360.000	15.360.000
3	27	1	1.06	9	Penyelenggaraan Rapat Koordinasi dan Konsultasi SKPD	Semua Kabupaten/Kota, Semua Kecamatan, Semua Kelurahan	Jumlah penyelenggaraan rapat koordinasi dan konsultasi	154 Kali	1.136.380.000	1.376.500.020

Kode				Urusan/ Bidang Urusan Pemerintahan Daerah/Program/ Kegiatan	Lokasi	Indikator Kinerja	Target	Pagu Indikatif (Rp.)	Prakiraan Maju (Rp.)	
<b>3</b>	<b>27</b>	<b>001</b>	<b>1.07</b>		<b>Pengadaan Barang Milik Daerah Penunjang Urusan Pemerintahan Daerah</b>		<b>Terpenuhinya pengadaan barang milik daerah penunjang urusan pemerintah daerah</b>	<b>80%</b>	<b>1.630.012.000</b>	<b>4.497.338.120</b>
3	27	1	1.07	1	Pengadaan Kendaraan Perorangan Dinas atau Kendaraan Dinas Jabatan	Semua Kabupaten/Kota, Semua Kecamatan, Semua Kelurahan	Jumlah pengadaan mobil jabatan	4 Unit	1.060.800.000	1.368.800.000
3	27	1	1.07	2	Pengadaan Kendaraan Dinas Operasional atau Lapangan	Semua Kabupaten/Kota, Semua Kecamatan, Semua Kelurahan	Jumlah pengadaan roda-2 operasional	1 Unit	31.962.000	127.048.000
3	27	1	1.07	5	Pengadaan Mebel	Semua Kabupaten/Kota, Semua Kecamatan, Semua Kelurahan	Jumlah mebel yang tersedia	7 Unit	37.250.000	60.100.000
3	27	1	1.07	9	Pengadaan Gedung Kantor atau Bangunan Lainnya	Kota Samarinda, Semua Kecamatan, Semua Kelurahan	Jumlah perencanaan pembangunan gedung kantor	1 unit	500.000.000	2.941.390.120
<b>3</b>	<b>27</b>	<b>001</b>	<b>1.08</b>		<b>Penyediaan Jasa Penunjang Urusan Pemerintahan Daerah</b>		<b>Terpenuhinya penyediaan jasa penunjang urusan pemerintahan daerah</b>	<b>80%</b>	<b>2.525.988.939</b>	<b>2.301.595.726</b>
3	27	1	1.08	1	Penyediaan Jasa Surat Menyurat	Semua Kabupaten/Kota, Semua Kecamatan, Semua Kelurahan	Jumlah surat yang diadministrasikan	2800 Surat	106.423.745	103.458.219
3	27	1	1.08	2	Penyediaan Jasa Komunikasi, Sumber Daya Air dan Listrik	Semua Kabupaten/Kota, Semua Kecamatan, Semua Kelurahan	Jumlah jasa komunikasi, sumber daya air, dan listrik	12 Bulan	299.436.562	252.710.035
3	27	1	1.08	4	Penyediaan Jasa Pelayanan Umum Kantor	Semua Kabupaten/Kota, Semua Kecamatan, Semua Kelurahan	Jumlah laporan bulanan penyediaan gaji non pns	12 Laporan	2.120.128.632	1.945.427.472
<b>3</b>	<b>27</b>	<b>001</b>	<b>1.09</b>		<b>Pemeliharaan Barang Milik Daerah Penunjang Urusan Pemerintahan Daerah</b>		<b>Terpenuhinya pemeliharaan barang milik daerah penunjang urusan pemerintah daerah</b>	<b>80%</b>	<b>1.270.622.934</b>	<b>1.496.487.420</b>
3	27	1	1.09	2	Penyediaan Jasa Pemeliharaan, Biaya Pemeliharaan, Pajak dan Perizinan Kendaraan Dinas Operasional atau Lapangan	Semua Kabupaten/Kota, Semua Kecamatan, Semua Kelurahan	Jumlah jasa pemeliharaan dan perizinan kendaraan dinas/operasional	27 Unit	34.212.000	34.212.000
3	27	1	1.09	6	Pemeliharaan Peralatan dan Mesin Lainnya	Semua Kabupaten/Kota, Semua Kecamatan, Semua Kelurahan	Jumlah tersedianya pemeliharaan peralatan dan mesin	1 Tahun	242.937.500	274.145.000
3	27	1	1.09	9	Pemeliharaan/Rehabilitasi Gedung Kantor dan Bangunan Lainnya	Semua Kabupaten/Kota, Semua Kecamatan, Semua Kelurahan	Jumlah rehab gedung/kantor dan lainnya	1 Unit	910.743.434	1.101.947.920
3	27	1	1.09	11	Pemeliharaan/Rehabilitasi Sarana dan Prasarana Pendukung Gedung Kantor atau Bangunan Lainnya	Semua Kabupaten/Kota, Semua Kecamatan, Semua Kelurahan	Jumlah sarana dan prasarana pendukung kantor	113 unit	82.730.000	86.182.500
3	27	2			PROGRAM PENYEDIAAN DAN PENGEMBANGAN SARANA PERTANIAN		Angka Kelahiran Sapi	21%	6.431.379.754	8.750.000.000
<b>3</b>	<b>27</b>	<b>002</b>	<b>1.01</b>		<b>Pengawasan Peredaran Sarana Pertanian</b>		<b>Tersedianya unit usaha yang memasarkan produk hasil peternakan</b>	<b>75 Unit Usaha</b>	<b>846.000.000</b>	<b>1.650.000.000</b>
3	27	2	1.01	1	Pengawasan Sebaran Pupuk, Pestisida, Alsintan, dan Sarana Pendukung Pertanian	Semua Kabupaten/Kota, Semua Kecamatan, Semua Kelurahan	Jumlah unit usaha yang dilakukan pendampingan pengolahan hasil peternakan	2 Unit Usaha	366.600.000	700.000.000
3	27	2	1.01	2	Koordinasi dan Sinkronisasi Pengawasan Peredaran Sarana Pertanian	Semua Kabupaten/Kota, Semua Kecamatan, Semua Kelurahan	Jumlah omset pemasaran produk peternakan dalam pameran/bazar	150000000 Rp	479.400.000	950.000.000
<b>3</b>	<b>27</b>	<b>002</b>	<b>1.04</b>		<b>Peningkatan Ketersediaan dan Mutu Benih/Bibit Ternak dan Tanaman Pakan Ternak, Bahan Pakan, serta Pakan Kewenangan Provinsi</b>		<b>Terlaksananya calving interval</b>	<b>17 Bulan</b>	<b>1.276.800.000</b>	<b>2.500.000.000</b>

Kode					Urusan/ Bidang Urusan Pemerintahan Daerah/Program/ Kegiatan	Lokasi	Indikator Kinerja	Target	Pagu Indikatif (Rp.)	Prakiraan Maju (Rp.)
3	27	2	1.04	1	Pemberian Bimbingan Peningkatan Produksi Benih/Bibit Ternak dan Tanaman Pakan Ternak, Bahan Pakan, serta Pakan Kewenangan Provinsi	Semua Kabupaten/Kota, Semua Kecamatan, Semua Kelurahan	Jumlah kelompok Budidaya yang dilakukan pendampingan	3 Kelompok	530.400.000	1.200.000.000
3	27	2	1.04	2	Pengembangan dan Pelaksanaan Sistem Manajemen Mutu Benih/Bibit Ternak dan Tanaman Pakan Ternak, Bahan Pakan, serta Pakan Kewenangan Provinsi	Semua Kabupaten/Kota, Semua Kecamatan, Semua Kelurahan	Service per Conception	1.71 Indeks	536.400.000	950.000.000
3	27	2	1.04	3	Pengembangan Kapasitas Petugas Pengawas Mutu Benih/Bibit Ternak dan Tanaman Pakan Ternak, Bahan Pakan, serta Pakan Kewenangan Provinsi	Semua Kabupaten/Kota, Semua Kecamatan, Semua Kelurahan	Jumlah petugas perbibitan/wasbitnak yang mendapatkan pelatihan/bimtek	25 Orang	210.000.000	350.000.000
<b>3</b>	<b>27</b>	<b>002</b>	<b>1.05</b>		<b>Pengendalian dan Pengawasan Penyediaan dan Peredaran Benih/Bibit Ternak dan Tanaman Pakan Ternak serta Pakan Kewenangan Provinsi</b>		<b>Tersedianya sampel HPT, bahan baku dan pakan yang memenuhi standar mutu</b>	<b>40 Sampel</b>	<b>1.279.368.000</b>	<b>800.000.000</b>
3	27	2	1.05	1	Pengendalian Penyediaan dan Produksi Benih/Bibit Ternak dan Hijauan Pakan Ternak	Semua Kabupaten/Kota, Semua Kecamatan, Semua Kelurahan	Jumlah bibit HPT yang disediakan	200000 stek/pols	694.325.000	400.000.000
3	27	2	1.05	2	Penjaminan Peredaran Benih/Bibit Ternak dan HPT, Bahan Pakan, Pakan	Semua Kabupaten/Kota, Semua Kecamatan, Semua Kelurahan	Jumlah sampel HPT, bahan baku dan pakan yang dilakukan pengujian	50 Sampel	585.043.000	400.000.000
<b>3</b>	<b>27</b>	<b>002</b>	<b>1.06</b>		<b>Pengawasan Peredaran Obat Hewan di Tingkat Distributor</b>		<b>Tersedianya sampel obat hewan yang memenuhi persyaratan mutu</b>	<b>11 Sampel</b>	<b>883.500.000</b>	<b>600.000.000</b>
3	27	2	1.06	1	Pemeriksaan Mutu, Khasiat dan Keamanan Peredaran Obat Hewan	Semua Kabupaten/Kota, Semua Kecamatan, Semua Kelurahan	Jumlah sampel obat hewan yang dilakukan pengujian mutu obat hewan	13 Sampel	683.500.000	450.000.000
3	27	2	1.06	2	Penindakan Atas Penyimpangan Penyediaan dan Peredaran Obat Hewan	Semua Kabupaten/Kota, Semua Kecamatan, Semua Kelurahan	Jumlah distributor obat hewan yang dilakukan pengawasan penyediaan dan peredaran obat hewan	4 Unit Usaha	200.000.000	150.000.000
<b>3</b>	<b>27</b>	<b>002</b>	<b>1.07</b>		<b>Penyediaan Benih/Bibit Ternak dan Hijauan Pakan Ternak yang Sumbernya dari Daerah Provinsi Lain</b>		<b>Tersedianya kelompok penerima ternak</b>	<b>10 Kelompok</b>	<b>2.145.711.754</b>	<b>3.200.000.000</b>
3	27	2	1.07	1	Pengadaan Benih/Bibit Ternak yang Sumbernya dari Daerah Provinsi Lain	Semua Kabupaten/Kota, Semua Kecamatan, Semua Kelurahan	Jumlah ternak yang disediakan	92 Ekor	2.145.711.754	3.200.000.000
3	27	3			PROGRAM PENYEDIAAN DAN PENGEMBANGAN PRASARANA PERTANIAN		Jumlah Miniranch yang teregister	49 Unit	10.023.538.200	5.200.000.000
<b>3</b>	<b>27</b>	<b>003</b>	<b>1.01</b>		<b>Penataan Prasarana Pertanian</b>		<b>Tersedianya miniranch sapi potong</b>	<b>49 Unit</b>	<b>10.023.538.200</b>	<b>5.200.000.000</b>
3	27	3	1.01	1	Perencanaan Pengembangan Prasarana, Kawasan dan Komoditas Pertanian	Semua Kabupaten/Kota, Semua Kecamatan, Semua Kelurahan	Jumlah prasarana kawasan miniranch sapi potong	49 Unit	10.023.538.200	5.200.000.000
3	27	4			PROGRAM PENGENDALIAN KESEHATAN HEWAN DAN KESEHATAN MASYARAKAT VETERINER		Rasio wilayah yang tidak ada kasus penyakit hewan menular strategis (penyakit jembrana) terhadap total wilayah beresiko tertular	60%	2.141.860.000	3.250.000.000
<b>3</b>	<b>27</b>	<b>004</b>	<b>1.01</b>		<b>Penjaminan Kesehatan Hewan, Penutupan dan Pembukaan Daerah Wabah Penyakit Hewan Menular Lintas Daerah Kabupaten/Kota dalam 1 (satu) Daerah Provinsi</b>		<b>Terlaksananya wilayah pengendalian penyakit jembrana, rabies, dan AI</b>	<b>10 Kab Kota</b>	<b>842.860.000</b>	<b>900.000.000</b>
3	27	4	1.01	1	Pengendalian Risiko dan Penanggulangan Penyakit Hewan dan Zoonosis	Semua Kabupaten/Kota, Semua Kecamatan, Semua Kelurahan	Jumlah wilayah yang dilakukan vaksinasi	5 Kab/Kota	364.550.000	400.000.000

Kode					Urusan/ Bidang Urusan Pemerintahan Daerah/Program/ Kegiatan	Lokasi	Indikator Kinerja	Target	Pagu Indikatif (Rp.)	Prakiraan Maju (Rp.)
3	27	4	1.01	2	Pembebasan Penyakit Hewan Menular Lintas Daerah Kabupaten/Kota dalam 1 (satu) Daerah Provinsi	Semua Kabupaten/Kota, Semua Kecamatan, Semua Kelurahan	Jumlah kompartemen tidak ada kasus penyakit jembrana	25 Kompartemen	261.510.000	300.000.000
3	27	4	1.01	3	Penanggulangan Daerah Terdampak Wabah Penyakit Hewan Menular	Semua Kabupaten/Kota, Semua Kecamatan, Semua Kelurahan	Jumlah lokasi edukasi penanganan wabah penyakit hewan menular strategis	10 Lokasi	216.800.000	200.000.000
<b>3</b>	<b>27</b>	<b>004</b>	<b>1.02</b>		<b>Pengawasan Pemasukan dan Pengeluaran Hewan dan Produk Hewan Lintas Daerah Provinsi</b>		<b>Terlaksananya pengawasan lalu lintas hewan di check point</b>	<b>2 Check point</b>	<b>750.000.000</b>	<b>1.350.000.000</b>
3	27	4	1.02	1	Penilaian Risiko Penyakit Hewan dan Keamanan Produk Hewan	Semua Kabupaten/Kota, Semua Kecamatan, Semua Kelurahan	Jumlah analisa resiko penyakit hewan	1 Laporan	60.000.000	150.000.000
3	27	4	1.02	2	Pengawasan atas Penerapan Persyaratan Teknis untuk Pemasukan dan/atau Pengeluaran Hewan dan Produk Hewan	Semua Kabupaten/Kota, Semua Kecamatan, Semua Kelurahan	Jumlah kab/kota yang dilakukan pengawasan lalu lintas hewan	2 Kab/Kota	90.000.000	200.000.000
3	27	4	1.02	3	Pengawasan dan Pemeriksaan Kesehatan Hewan dan Produk Hewan di Perbatasan Lintas Daerah Provinsi	Semua Kabupaten/Kota, Semua Kecamatan, Semua Kelurahan	Jumlah hewan yang dilakukan pengawasan dan pemeriksaan kesehatan hewan	900 Ekor	600.000.000	1.000.000.000
<b>3</b>	<b>27</b>	<b>004</b>	<b>1.04</b>		<b>Sertifikasi Persyaratan Teknis Kesehatan Masyarakat Veteriner</b>		<b>Terpenuhinya persyaratan teknis kesehatan masyarakat veteriner di unit usaha</b>	<b>2 Unit Usaha</b>	<b>309.000.000</b>	<b>600.000.000</b>
3	27	4	1.04	1	Pengelolaan Penerbitan Sertifikasi Keamanan Produk Hewan	Semua Kabupaten/Kota, Semua Kecamatan, Semua Kelurahan	Jumlah unit usaha yang dilakukan pengawasan dan pembinaan	40 Unit Usaha	309.000.000	600.000.000
<b>3</b>	<b>27</b>	<b>004</b>	<b>1.05</b>		<b>Kesejahteraan Hewan</b>		<b>Terlaksananya penerapan kesrawan pada unit usaha</b>	<b>10 Unit Usaha</b>	<b>240.000.000</b>	<b>400.000.000</b>
3	27	4	1.05	2	Penanganan atas Pelanggaran Kesejahteraan Hewan sesuai Kewenangannya	Semua Kabupaten/Kota, Semua Kecamatan, Semua Kelurahan	Jumlah unit usaha yang dilakukan pembinaan dan pendampingan penerapan kesrawan	15 Unit	240.000.000	400.000.000
3	27	6			PROGRAM PERIZINAN USAHA PERTANIAN		Persentase usaha peternakan dan kesehatan hewan yang mempunyai izin usaha	50%	714.500.000	1.200.000.000
<b>3</b>	<b>27</b>	<b>006</b>	<b>1.01</b>		<b>Penerbitan Izin Usaha Pertanian yang Kegiatan Usahanya dalam Daerah Kabupaten/Kota</b>		<b>Terlaksananya pembinaan dan pengawasan penerapan izin usaha peternakan</b>	<b>30 Unit Usaha</b>	<b>364.500.000</b>	<b>800.000.000</b>
3	27	6	1.01	3	Pembinaan dan Pengawasan Penerapan Izin Usaha Pertanian	Semua Kabupaten/Kota, Semua Kecamatan, Semua Kelurahan	Jumlah pembinaan dan pengawasan penerapan izin usaha peternakan	5 kegiatan	364.500.000	800.000.000
<b>3</b>	<b>27</b>	<b>006</b>	<b>1.03</b>		<b>Penerbitan Izin Usaha Pengecer (Toko, Retail, Sub Distributor) Obat Hewan</b>		<b>Terbitnya rekomendasi izin usaha pengecer obat hewan</b>	<b>1 Rekomendasi</b>	<b>350.000.000</b>	<b>400.000.000</b>
3	27	6	1.03	1	Fasilitasi Pemenuhan Komitmen Penerbitan Izin Usaha Pengecer Obat Hewan	Semua Kabupaten/Kota, Semua Kecamatan, Semua Kelurahan	Jumlah peserta edukasi izin usaha pengecer obat hewan	10 Orang	250.000.000	300.000.000
3	27	6	1.03	2	Pengawasan Pelaksanaan Izin Usaha Pengecer Obat Hewan	Semua Kabupaten/Kota, Semua Kecamatan, Semua Kelurahan	jumlah distributor/pengecer obat hewan yang mendapatkan izin usaha obat hewan	1 Unit Usaha	100.000.000	100.000.000
3	27	7			PROGRAM PENYULUHAN PERTANIAN		Cakupan binaan kelompok ternak	44%	664.200.000	1.400.000.000
<b>3</b>	<b>27</b>	<b>007</b>	<b>1.02</b>		<b>Pengembangan Penerapan Penyuluhan Pertanian</b>		<b>Terlaksananya penyebaran informasi peternakan</b>	<b>12 Kali</b>	<b>360.000.000</b>	<b>800.000.000</b>
3	27	7	1.02	1	Diseminasi Informasi Teknis, Sosial, Ekonomi dan Inovasi Pertanian	Semua Kabupaten/Kota, Semua Kecamatan, Semua Kelurahan	Jumlah dokumen data dan informasi peternakan	4 Dokumen	360.000.000	800.000.000
<b>3</b>	<b>27</b>	<b>007</b>	<b>1.03</b>		<b>Pengembangan Kapasitas Kelembagaan Ekonomi Petani Berbasis Kawasan</b>		<b>Terealisasinya kelompok ternak yang teregistrasi</b>	<b>20 Kelompok</b>	<b>304.200.000</b>	<b>600.000.000</b>



Kode					Urusan/ Bidang Urusan Pemerintahan Daerah/ Program/ Kegiatan	Lokasi	Indikator Kinerja	Target	Pagu Indikatif (Rp.)	Prakiraan Maju (Rp.)
3	27	7	1.03	1	Pembentukan dan Penguatan Kelembagaan Koorporasi Petani	Semua Kabupaten/Kota, Semua Kecamatan, Semua Kelurahan	Jumlah kelompok ternak yang dibina	30 Kelompok	304.200.000	600.000.000
<b>Unit Organisasi : 3.27.0.00.0.00.02.0000 Dinas Peternakan dan Kesehatan Hewan</b>										
<b>Sub Unit Organisasi : 3.27.0.00.0.00.02.0002 UPTD Pembibitan dan Hijauan Pakan Ternak</b>										
3					URUSAN PEMERINTAHAN PILIHAN					
3	27				URUSAN PEMERINTAHAN BIDANG PERTANIAN				3.867.864.000	5.220.000.000
3	27	1			PROGRAM PENUNJANG URUSAN PEMERINTAHAN DAERAH PROVINSI		Skor kepuasan masyarakat terhadap urusan bidang peternakan	81%	3.055.757.736	3.520.000.000
<b>3</b>	<b>27</b>	<b>001</b>	<b>1.02</b>		<b>Administrasi Keuangan Perangkat Daerah</b>		<b>Terpenuhinya pelayanan administrasi keuangan perangkat daerah</b>	<b>80%</b>	<b>132.600.000</b>	<b>125.760.000</b>
3	27	1	1.02	3	Pelaksanaan Penatausahaan dan Pengujian/Verifikasi Keuangan SKPD	Semua Kabupaten/Kota, Semua Kecamatan, Semua Kelurahan	Jumlah dokumen pengelola kegiatan ASN	12 Dokumen	132.600.000	125.760.000
<b>3</b>	<b>27</b>	<b>001</b>	<b>1.05</b>		<b>Administrasi Kepegawaian Perangkat Daerah</b>		<b>Terpenuhinya pelayanan administrasi kepegawaian perangkat daerah</b>	<b>80%</b>	<b>155.000.000</b>	<b>259.850.000</b>
3	27	1	1.05	2	Pengadaan Pakaian Dinas Beserta Atribut Kelengkapannya	Semua Kabupaten/Kota, Semua Kecamatan, Semua Kelurahan	Jumlah pakaian dinas beserta perlengkapannya	110 Stel	97.750.000	77.000.000
3	27	1	1.05	9	Pendidikan dan Pelatihan Pegawai Berdasarkan Tugas dan Fungsi	Semua Kabupaten/Kota, Semua Kecamatan, Semua Kelurahan	Jumlah pegawai yang mengikuti pendidikan dan pelatihan	9 Orang	57.250.000	182.850.000
<b>3</b>	<b>27</b>	<b>001</b>	<b>1.06</b>		<b>Administrasi Umum Perangkat Daerah</b>		<b>Terpenuhinya pelayanan administrasi umum perangkat daerah</b>	<b>80%</b>	<b>430.854.252</b>	<b>816.436.488</b>
3	27	1	1.06	1	Penyediaan Komponen Instalasi Listrik/Penerangan Bangunan Kantor	Semua Kabupaten/Kota, Semua Kecamatan, Semua Kelurahan	Jumlah penyediaan komponen alat listrik	12 Bulan	10.903.002	12.861.488
3	27	1	1.06	2	Penyediaan Peralatan dan Perlengkapan Kantor	Semua Kabupaten/Kota, Semua Kecamatan, Semua Kelurahan	Jumlah peralatan dan kelengkapan kantor yang disediakan	41 unit	72.250.000	508.735.000
3	27	1	1.06	5	Penyediaan Barang Cetak dan Penggandaan	Semua Kabupaten/Kota, Semua Kecamatan, Semua Kelurahan	Jumlah barang cetak dan penggandaan	156 Ekslemplar	15.301.250	3.000.000
3	27	1	1.06	6	Penyediaan Bahan Bacaan dan Peraturan Perundang-undangan	Semua Kabupaten/Kota, Semua Kecamatan, Semua Kelurahan	Jumlah bahan bacaan dan peraturan perundangan	12 bulan	6.000.000	3.840.000
3	27	1	1.06	9	Penyelenggaraan Rapat Koordinasi dan Konsultasi SKPD	Semua Kabupaten/Kota, Semua Kecamatan, Semua Kelurahan	Jumlah penyelenggaraan rapat koordinasi dan konsultasi	50 Kali	326.400.000	288.000.000
<b>3</b>	<b>27</b>	<b>001</b>	<b>1.07</b>		<b>Pengadaan Barang Milik Daerah Penunjang Urusan Pemerintah Daerah</b>		<b>Terpenuhinya pengadaan barang milik daerah penunjang urusan pemerintah daerah</b>	<b>80%</b>	<b>87.600.000</b>	<b>67.900.000</b>
3	27	1	1.07	6	Pengadaan Peralatan dan Mesin Lainnya	Semua Kabupaten/Kota, Semua Kecamatan, Semua Kelurahan	Jumlah pengadaan alat elektronik kantor	1 Unit	87.600.000	67.900.000
<b>3</b>	<b>27</b>	<b>001</b>	<b>1.08</b>		<b>Penyediaan Jasa Penunjang Urusan Pemerintahan Daerah</b>		<b>Terpenuhinya penyediaan jasa penunjang urusan pemerintahan daerah</b>	<b>80%</b>	<b>1.458.739.484</b>	<b>1.534.984.732</b>
3	27	1	1.08	1	Penyediaan Jasa Surat Menyurat	Semua Kabupaten/Kota, Semua Kecamatan, Semua Kelurahan	Jumlah Surat yang diadministrasikan	250 Surat	20.795.308	18.267.788
3	27	1	1.08	2	Penyediaan Jasa Komunikasi, Sumber Daya Air dan Listrik	Semua Kabupaten/Kota, Semua Kecamatan, Semua Kelurahan	Jumlah jasa komunikasi, sumber daya air, dan listrik	12 Bulan	126.338.000	126.338.000
3	27	1	1.08	4	Penyediaan Jasa Pelayanan Umum Kantor	Semua Kabupaten/Kota, Semua Kecamatan, Semua Kelurahan	Jumlah laporan bulanan penyediaan gaji non pns	12 Laporan	1.311.606.176	1.390.378.944

Kode				Urusan/ Bidang Urusan Pemerintahan Daerah/ Program/ Kegiatan	Lokasi	Indikator Kinerja	Target	Pagu Indikatif (Rp.)	Prakiraan Maju (Rp.)	
3	27	001	1.09		<b>Pemeliharaan Barang Milik Daerah Penunjang Urusan Pemerintahan Daerah</b>		<b>80%</b>	<b>790.964.000</b>	<b>715.068.780</b>	
3	27	1	1.09	2	Penyediaan Jasa Pemeliharaan, Biaya Pemeliharaan, Pajak dan Perizinan Kendaraan Dinas Operasional atau Lapangan	Semua Kabupaten/Kota, Semua Kecamatan, Semua Kelurahan	Jumlah Jasa Pemeliharaan dan Perizinan Kendaraan Dinas/Operasional	12 Unit	9.150.000	12.000.000
3	27	1	1.09	6	Pemeliharaan Peralatan dan Mesin Lainnya	Semua Kabupaten/Kota, Semua Kecamatan, Semua Kelurahan	Jumlah tersedianya pemeliharaan peralatan dan mesin	1 Tahun	134.102.000	139.798.780
3	27	1	1.09	9	Pemeliharaan/Rehabilitasi Gedung Kantor dan Bangunan Lainnya	Semua Kabupaten/Kota, Semua Kecamatan, Semua Kelurahan	Jumlah rehab gedung/kantor dan lainnya	2 Unit	647.712.000	-
3	27	2			PROGRAM PENYEDIAAN DAN PENGEMBANGAN SARANA PERTANIAN		Angka Kelahiran Sapi	21%	812.106.264	1.700.000.000
3	27	002	1.03		<b>Pengelolaan Sumber Daya Genetik (SDG) Hewan, Tumbuhan, dan Mikro Organisme Kewenangan Provinsi</b>		<b>Meningkatnya populasi sapi bibit</b>	<b>65 Ekor</b>	<b>812.106.264</b>	<b>1.700.000.000</b>
3	27	2	1.03	3	Pengembangan dan Pelaksanaan Sistem Manajemen Mutu SDG Hewan	Kab. Penajam Paser Utara, Waru, Api-api	Jumlah kelahiran sapi bibit	15 Ekor	305.706.264	700.000.000
3	27	2	1.03	4	Pengembangan dan Pelaksanaan Sistem Manajemen Mutu SDG Tumbuhan dan Mikroorganisme	Kab. Penajam Paser Utara, Waru, Api-api	Jumlah bibit HPT yang diproduksi	6000 Stek/Pols	506.400.000	1.000.000.000
<b>Unit Organisasi : 3.27.0.00.0.00.02.0000 Dinas Peternakan dan Kesehatan Hewan</b>										
<b>Sub Unit Organisasi : 3.27.0.00.0.00.02.0003 UPTD Laboratorium Kesehatan Hewan dan Kesehatan Masyarakat Veteriner</b>										
3					URUSAN PEMERINTAHAN PILIHAN					
3	27				URUSAN PEMERINTAHAN BIDANG PERTANIAN				3.030.682.500	3.760.000.000
3	27	1			PROGRAM PENUNJANG URUSAN PEMERINTAHAN DAERAH PROVINSI		Skor kepuasan masyarakat terhadap urusan bidang peternakan	81%	2.217.082.500	2.160.000.000
3	27	001	1.02		<b>Administrasi Keuangan Perangkat Daerah</b>		<b>Terpenuhinya pelayanan administrasi keuangan perangkat daerah</b>	<b>80%</b>	<b>148.920.000</b>	<b>110.000.000</b>
3	27	1	1.02	3	Pelaksanaan Penatausahaan dan Pengujian/Verifikasi Keuangan SKPD	Semua Kabupaten/Kota, Semua Kecamatan, Semua Kelurahan	Jumlah dokumen pengelolaan kegiatan ASN	12 Dokumen	148.920.000	110.000.000
3	27	001	1.05		<b>Administrasi Kepegawaian Perangkat Daerah</b>		<b>Terpenuhinya pelayanan administrasi kepegawaian perangkat daerah</b>	<b>80%</b>	<b>122.120.000</b>	<b>86.000.000</b>
3	27	1	1.05	2	Pengadaan Pakaian Dinas Beserta Atribut Kelengkapannya	Semua Kabupaten/Kota, Semua Kecamatan, Semua Kelurahan	Jumlah pakaian dinas beserta perlengkapannya	46 Stel	34.120.000	20.000.000
3	27	1	1.05	9	Pendidikan dan Pelatihan Pegawai Berdasarkan Tugas dan Fungsi	Semua Kabupaten/Kota, Semua Kecamatan, Semua Kelurahan	Jumlah pegawai yang mengikuti pendidikan dan pelatihan	14 Orang	88.000.000	66.000.000
3	27	001	1.06		<b>Administrasi Umum Perangkat Daerah</b>		<b>Terpenuhinya pelayanan administrasi umum perangkat daerah</b>	<b>80%</b>	<b>426.693.357</b>	<b>472.000.000</b>
3	27	1	1.06	1	Penyediaan Komponen Instalasi Listrik/Penerangan Bangunan Kantor	Semua Kabupaten/Kota, Semua Kecamatan, Semua Kelurahan	Jumlah penyediaan komponen alat listrik	12 Bulan	5.042.573	7.000.000
3	27	1	1.06	2	Penyediaan Peralatan dan Perlengkapan Kantor	Semua Kabupaten/Kota, Semua Kecamatan, Semua Kelurahan	Jumlah peralatan dan kelengkapan yang disediakan	11 unit	65.300.000	40.000.000
3	27	1	1.06	3	Penyediaan Peralatan Rumah Tangga	Semua Kabupaten/Kota, Semua Kecamatan, Semua Kelurahan	Jumlah peralatan rumah tangga yang tersedia	14 lusin	2.318.000	-



Kode					Urusan/ Bidang Urusan Pemerintahan Daerah/Program/ Kegiatan	Lokasi	Indikator Kinerja	Target	Pagu Indikatif (Rp.)	Prakiraan Maju (Rp.)
3	27	1	1.06	5	Penyediaan Barang Cetak dan Penggandaan	Semua Kabupaten/Kota, Semua Kecamatan, Semua Kelurahan	Jumlah barang cetakan dan penggandaan	300 Ekslemplar	20.522.784	25.000.000
3	27	1	1.06	6	Penyediaan Bahan Bacaan dan Peraturan Perundang-undangan	Semua Kabupaten/Kota, Semua Kecamatan, Semua Kelurahan	Jumlah bahan bacaan dan peraturan perundangan	12 Bulan	3.840.000	5.000.000
3	27	1	1.06	9	Penyelenggaraan Rapat Koordinasi dan Konsultasi SKPD	Semua Kabupaten/Kota, Semua Kecamatan, Semua Kelurahan	Jumlah penyelenggaraan rapat koordinasi dan konsultasi	35 Kali	268.736.000	325.000.000
3	27	1	1.06	11	Dukungan Pelaksanaan Sistem Pemerintahan Berbasis Elektronik pada SKPD	Semua Kabupaten/Kota, Semua Kecamatan, Semua Kelurahan	Tersedianya informasi laboratorium	1 kegiatan	60.934.000	70.000.000
<b>3</b>	<b>27</b>	<b>001</b>	<b>1.07</b>		<b>Pengadaan Barang Milik Daerah Penunjang Urusan Pemerintah Daerah</b>		<b>Terpenuhinya pengadaan barang milik daerah penunjang urusan pemerintah daerah</b>	<b>80%</b>	<b>492.610.000</b>	<b>400.000.000</b>
3	27	1	1.07	2	Pengadaan Kendaraan Dinas Operasional atau Lapangan	Semua Kabupaten/Kota, Semua Kecamatan, Semua Kelurahan	Jumlah Pengadaan kendaraan dinas operasional	1 Unit	492.610.000	400.000.000
<b>3</b>	<b>27</b>	<b>001</b>	<b>1.08</b>		<b>Penyediaan Jasa Penunjang Urusan Pemerintahan Daerah</b>		<b>Terpenuhinya penyediaan jasa penunjang urusan pemerintahan daerah</b>	<b>80%</b>	<b>817.486.243</b>	<b>955.000.000</b>
3	27	1	1.08	1	Penyediaan Jasa Surat Menyurat	Semua Kabupaten/Kota, Semua Kecamatan, Semua Kelurahan	Jumlah Surat yang diadministrasikan	300 Surat	23.133.219	25.000.000
3	27	1	1.08	2	Penyediaan Jasa Komunikasi, Sumber Daya Air dan Listrik	Semua Kabupaten/Kota, Semua Kecamatan, Semua Kelurahan	Jumlah jasa komunikasi, sumber daya air, dan listrik	12 Bulan	161.924.184	180.000.000
3	27	1	1.08	4	Penyediaan Jasa Pelayanan Umum Kantor	Semua Kabupaten/Kota, Semua Kecamatan, Semua Kelurahan	Jumlah laporan bulanan penyediaan gaji non pns	12 Laporan	632.428.840	750.000.000
<b>3</b>	<b>27</b>	<b>001</b>	<b>1.09</b>		<b>Pemeliharaan Barang Milik Daerah Penunjang Urusan Pemerintahan Daerah</b>		<b>Terpenuhinya pemeliharaan barang milik daerah penunjang urusan pemerintah daerah</b>	<b>80%</b>	<b>209.252.900</b>	<b>137.000.000</b>
3	27	1	1.09	2	Penyediaan Jasa Pemeliharaan, Biaya Pemeliharaan, Pajak dan Perizinan Kendaraan Dinas Operasional atau Lapangan	Semua Kabupaten/Kota, Semua Kecamatan, Semua Kelurahan	Jumlah Jasa Pemeliharaan dan Perizinan Kendaraan Dinas/Operasional	4 Unit	6.380.900	7.000.000
3	27	1	1.09	6	Pemeliharaan Peralatan dan Mesin Lainnya	Semua Kabupaten/Kota, Semua Kecamatan, Semua Kelurahan	Jumlah tersedianya pemeliharaan peralatan dan mesin	1 Tahun	103.980.000	130.000.000
3	27	1	1.09	9	Pemeliharaan/Rehabilitasi Gedung Kantor dan Bangunan Lainnya	Semua Kabupaten/Kota, Semua Kecamatan, Semua Kelurahan	Jumlah Rehab Gedung/Kantor dan Lainnya	1 Unit	98.892.000	-
3	27	4			PROGRAM PENGENDALIAN KESEHATAN HEWAN DAN KESEHATAN MASYARAKAT VETERINER		Rasio wilayah yang tidak ada kasus penyakit hewan menular strategis (penyakit jembrana) terhadap total wilayah beresiko tertular	60%	813.600.000	1.600.000.000
<b>3</b>	<b>27</b>	<b>004</b>	<b>1.03</b>		<b>Penerapan Persyaratan Teknis Sertifikasi Zona/Kompartemen Bebas Penyakit dan Unit Usaha Produk Hewan</b>		<b>Meningkatnya pemeriksaan sampel penyakit hewan dan produk asal hewan</b>	<b>14%</b>	<b>813.600.000</b>	<b>1.600.000.000</b>
3	27	4	1.03	1	Pemenuhan Persyaratan Teknis Sertifikasi Zona/Kompartemen Bebas Penyakit	Semua Kabupaten/Kota, Semua Kecamatan, Semua Kelurahan	Jumlah Sertifikat Hasil Uji	228 Sertifikat Hasil Uji	406.800.000	800.000.000
3	27	4	1.03	3	Pengujian Laboratorium Kesehatan Hewan dan Kesehatan Masyarakat Veteriner	Semua Kabupaten/Kota, Semua Kecamatan, Semua Kelurahan	Jumlah Analisis Produk Asal Hewan	91 Analisis	406.800.000	800.000.000
<b>Unit Organisasi : 3.28.0.00.0.00.01.0000 Dinas Kehutanan</b>										
<b>Sub Unit Organisasi : 3.28.0.00.0.00.01.0000 Dinas Kehutanan</b>										
3					URUSAN PEMERINTAHAN PILIHAN				426.973.920.000	-
3	28				URUSAN PEMERINTAHAN BIDANG KEHUTANAN				212.706.983.528	210.395.149.528

Kode				Urusan/ Bidang Urusan Pemerintahan Daerah/Program/ Kegiatan	Lokasi	Indikator Kinerja	Target	Pagu Indikatif (Rp.)	Prakiraan Maju (Rp.)
3	28	1		PROGRAM PENUNJANG URUSAN PEMERINTAHAN DAERAH PROVINSI		Skor Kepuasan Masyarakat Terhadap Pelayanan Urusan Bidang Kehutanan	83%	166.205.729.532	162.358.963.932
<b>3</b>	<b>28</b>	<b>001</b>	<b>1.01</b>	<b>Perencanaan, Penganggaran, dan Evaluasi Kinerja Perangkat Daerah</b>		<b>Tersusunnya dokumen Perencanaan, Penganggaran, dan Evaluasi Kinerja Perangkat Daerah</b>	<b>70 Nilai Akip</b>	<b>1.232.589.000</b>	<b>1.317.100.000</b>
3	28	1	1.01	1 Penyusunan Dokumen Perencanaan Perangkat Daerah	Semua Kabupaten/Kota, Semua Kecamatan, Semua Kelurahan	Jumlah Dokumen Perencanaan	8 Dokumen	618.668.000	667.100.000
3	28	1	1.01	7 Evaluasi Kinerja Perangkat Daerah	Semua Kabupaten/Kota, Semua Kecamatan, Semua Kelurahan	jumlah dokumen evaluasi	2 Dokumen	613.921.000	650.000.000
<b>3</b>	<b>28</b>	<b>001</b>	<b>1.02</b>	<b>Administrasi Keuangan Perangkat Daerah</b>		<b>Terlaksananya Administrasi Keuangan Perangkat Daerah</b>	<b>12 Laporan</b>	<b>157.048.263.900</b>	<b>157.174.478.900</b>
3	28	1	1.02	1 Penyediaan Gaji dan Tunjangan ASN	Semua Kabupaten/Kota, Semua Kecamatan, Semua Kelurahan	Jumlah Bulan Penyediaan Gaji dan Tunjangan ASNSN	12 Bulan	155.808.578.900	155.808.578.900
3	28	1	1.02	2 Penyediaan Administrasi Pelaksanaan Tugas ASN	Semua Kabupaten/Kota, Semua Kecamatan, Semua Kelurahan	Jumlah Bulan Penyediaan Administrasi Pelaksanaan Tugas ASN	12 Bulan	710.280.000	215.000.000
3	28	1	1.02	5 Koordinasi dan Penyusunan Laporan Keuangan Akhir Tahun SKPD	Semua Kabupaten/Kota, Semua Kecamatan, Semua Kelurahan	Jumlah Laporan Keuangan SKPD	1 Laporan	295.943.500	837.000.000
3	28	1	1.02	7 Koordinasi dan Penyusunan Laporan Keuangan Bulanan/Triwulanan/Semesteran SKPD	Semua Kabupaten/Kota, Semua Kecamatan, Semua Kelurahan	Jumlah Laporan Keuangan Bulanan/Triwulan	16 Laporan	233.461.500	313.900.000
<b>3</b>	<b>28</b>	<b>001</b>	<b>1.03</b>	<b>Administrasi Barang Milik Daerah pada Perangkat Daerah</b>		<b>Terlaksananya Administrasi Barang Milik Daerah pada Perangkat Daerah</b>	<b>12 Laporan</b>	<b>509.338.000</b>	<b>453.640.000</b>
3	28	1	1.03	4 Pembinaan, Pengawasan, dan Pengendalian Barang Milik Daerah pada SKPD	Semua Kabupaten/Kota, Semua Kecamatan, Semua Kelurahan	Jumlah Laporan Pembinaan, Pengawasan dan Pengendalian BMD	10 Laporan	224.710.000	165.600.000
3	28	1	1.03	5 Rekonsiliasi dan Penyusunan Laporan Barang Milik Daerah pada SKPD	Semua Kabupaten/Kota, Semua Kecamatan, Semua Kelurahan	Jumlah laporan Rekonsiliasi dan Penyusunan LBMD pada SKPD	7 Laporan	94.585.000	97.940.000
3	28	1	1.03	6 Penatausahaan Barang Milik Daerah pada SKPD	Semua Kabupaten/Kota, Semua Kecamatan, Semua Kelurahan	Jumlah Laporan Penatausahaan BMD pada SKPD	11 Laporan	190.043.000	190.100.000
<b>3</b>	<b>28</b>	<b>001</b>	<b>1.05</b>	<b>Administrasi Kepegawaian Perangkat Daerah</b>		<b>Terlaksananya administrasi kepegawaian Perangkat daerah</b>	<b>12 Laporan</b>	<b>398.270.000</b>	<b>249.180.000</b>
3	28	1	1.05	2 Pengadaan Pakaian Dinas Beserta Atribut Kelengkapannya	Semua Kabupaten/Kota, Semua Kecamatan, Semua Kelurahan	Jumlah Pengadaan Pakaian Dinas dan Kelengkapannya	320 Stel	248.000.000	249.180.000
3	28	1	1.05	11 Bimbingan Teknis Implementasi Peraturan Perundang-Undangan	Semua Kabupaten/Kota, Semua Kecamatan, Semua Kelurahan	Jumlah Bimtek / Pelatihan	12 Orang	150.270.000	-
<b>3</b>	<b>28</b>	<b>001</b>	<b>1.06</b>	<b>Administrasi Umum Perangkat Daerah</b>		<b>Terlaksananya Administrasi Umum Perangkat Daerah</b>	<b>12 Bulan</b>	<b>2.361.129.700</b>	<b>215.000.000</b>
3	28	1	1.06	2 Penyediaan Peralatan dan Perlengkapan Kantor	Semua Kabupaten/Kota, Semua Kecamatan, Semua Kelurahan	Jumlah bulan pelaksanaan Penyediaan Peralatan dan Perlengkapan Kantor	12 Bulan	756.809.700	50.000.000
3	28	1	1.06	3 Penyediaan Peralatan Rumah Tangga	Semua Kabupaten/Kota, Semua Kecamatan, Semua Kelurahan	Jumlah bulan pelaksanaan Penyediaan Peralatan Rumah Tangga	12 Bulan	65.000.000	65.000.000
3	28	1	1.06	5 Penyediaan Barang Cetak dan Penggandaan	Semua Kabupaten/Kota, Semua Kecamatan, Semua Kelurahan	Jumlah Barang Cetak dan Penggandaan	47670 lembar	100.000.000	100.000.000

Kode					Urusan/ Bidang Urusan Pemerintahan Daerah/Program/ Kegiatan	Lokasi	Indikator Kinerja	Target	Pagu Indikatif (Rp.)	Prakiraan Maju (Rp.)
3	28	1	1.06	6	Penyediaan Bahan Bacaan dan Peraturan Perundang-undangan	Kota Samarinda, Semua Kecamatan, Semua Kelurahan	Jumlah Bulan Bahan Bacaan dan Peraturan Perundang-undangan	12 Bulan	7.020.000	-
3	28	1	1.06	9	Penyelenggaraan Rapat Koordinasi dan Konsultasi SKPD	Semua Kabupaten/Kota, Semua Kecamatan, Semua Kelurahan	Jumlah Penyelenggaraan Rapat Koordinasi dan Konsultasi SKPD	309 Orang	1.432.300.000	-
<b>3</b>	<b>28</b>	<b>001</b>	<b>1.07</b>		<b>Pengadaan Barang Milik Daerah Penunjang Urusan Pemerintah Daerah</b>		<b>Terlaksananya Pengadaan Barang Milik Daerah Penunjang Urusan Pemerintah Daerah</b>	<b>19 Unit</b>	<b>791.061.500</b>	<b>638.900.000</b>
3	28	1	1.07	6	Pengadaan Peralatan dan Mesin Lainnya	Semua Kabupaten/Kota, Semua Kecamatan, Semua Kelurahan	Jumlah unit pengadaan Peralatan dan Mesin Lainnya	21 Unit	791.061.500	638.900.000
<b>3</b>	<b>28</b>	<b>001</b>	<b>1.08</b>		<b>Penyediaan Jasa Penunjang Urusan Pemerintahan Daerah</b>		<b>Terlaksananya Penyediaan Jasa Penunjang Urusan Pemerintahan</b>	<b>12 Bulan</b>	<b>2.325.665.032</b>	<b>2.310.665.032</b>
3	28	1	1.08	1	Penyediaan Jasa Surat Menyurat	Semua Kabupaten/Kota, Semua Kecamatan, Semua Kelurahan	Jumlah bulan pelaksanaan Penyediaan Jasa Surat Menyurat	12 Bulan	15.000.000	-
3	28	1	1.08	2	Penyediaan Jasa Komunikasi, Sumber Daya Air dan Listrik	Kota Samarinda, Semua Kecamatan, Semua Kelurahan	Jumlah Bulan Penyediaan Jasa Komunikasi, Sumber Daya Air dan Listrik	12 Bulan	488.760.000	488.760.000
3	28	1	1.08	4	Penyediaan Jasa Pelayanan Umum Kantor	Semua Kabupaten/Kota, Semua Kecamatan, Semua Kelurahan	Jumlah Bulan Penyediaan Jasa Pelayanan Umum Kantor	12 Bulan	1.821.905.032	1.821.905.032
<b>3</b>	<b>28</b>	<b>001</b>	<b>1.09</b>		<b>Pemeliharaan Barang Milik Daerah Penunjang Urusan Pemerintahan Daerah</b>		<b>Terlaksananya Pemeliharaan Barang Milik Daerah</b>	<b>19 Unit</b>	<b>1.539.412.400</b>	<b>-</b>
3	28	1	1.09	1	Penyediaan Jasa Pemeliharaan, Biaya Pemeliharaan dan Pajak Kendaraan Perorangan Dinas atau Kendaraan Dinas Jabatan	Semua Kabupaten/Kota, Semua Kecamatan, Semua Kelurahan	Jumlah unit kendaraan jabatan yang dipelihara	6 Unit	341.254.400	-
3	28	1	1.09	2	Penyediaan Jasa Pemeliharaan, Biaya Pemeliharaan, Pajak dan Perizinan Kendaraan Dinas Operasional atau Lapangan	Semua Kabupaten/Kota, Semua Kecamatan, Semua Kelurahan	Jumlah unit kendaraan operasional yang dipelihara	39 Unit	530.930.000	-
3	28	1	1.09	6	Pemeliharaan Peralatan dan Mesin Lainnya	Semua Kabupaten/Kota, Semua Kecamatan, Semua Kelurahan	Jumlah bulan pemeliharaan mesin dan peralatan lainnya	12 Bulan	170.008.000	-
3	28	1	1.09	10	Pemeliharaan/Rehabilitasi Sarana dan Prasarana Gedung Kantor atau Bangunan Lainnya	Semua Kabupaten/Kota, Semua Kecamatan, Semua Kelurahan	Jumlah unit pemeliharaan / rehabilitasi	1 Unit	497.220.000	-
3	28	3			PROGRAM PENGELOLAAN HUTAN		1. Produksi Hasil Hutan Kayu; 2. Produksi Hasil Hutan Non Kayu	5000000/7,5 M3/ton	36.896.322.871	38.153.876.071
<b>3</b>	<b>28</b>	<b>003</b>	<b>1.02</b>		<b>Rencana Pengelolaan Kesatuan Pengelolaan Hutan kecuali pada Kesatuan Pengelolaan Hutan Konservasi (KPHK)</b>		<b>Tersusunnya dokumen RPHJP/Revisi RPHJP</b>	<b>19 RPHJP</b>	<b>11.519.671.600</b>	<b>14.048.380.000</b>
3	28	3	1.02	1	Penyusunan Rencana Pengelolaan Kesatuan Pengelolaan Hutan	Semua Kabupaten/Kota, Semua Kecamatan, Semua Kelurahan	Jumlah Dokumen RPH yang sudah disusun	1 RPHJP	11.519.671.600	14.048.380.000
						Kab. Berau, Semua Kecamatan, Semua Kelurahan	Jumlah Dokumen RPH yang sudah disusun	19 RPHJPd		
						Kab. Kutai Kartanegara, Semua Kecamatan, Semua Kelurahan				
						Kab. Kutai Barat, Semua Kecamatan, Semua Kelurahan				
						Kab. Kutai Timur, Semua Kecamatan, Semua Kelurahan				

Kode					Urusan/ Bidang Urusan Pemerintahan Daerah/Program/ Kegiatan	Lokasi	Indikator Kinerja	Target	Pagu Indikatif (Rp.)	Prakiraan Maju (Rp.)
						Kab. Paser, Semua Kecamatan, Semua Kelurahan				
						Kota Balikpapan, Semua Kecamatan, Semua Kelurahan				
						Kota Samarinda, Semua Kecamatan, Semua Kelurahan				
						Kab. Penajam Paser Utara, Semua Kecamatan, Semua Kelurahan				
						Kab. Mahakam Ulu, Semua Kecamatan, Semua Kelurahan				
<b>3</b>	<b>28</b>	<b>003</b>	<b>1.03</b>		<b>Pemanfaatan Hutan di Kawasan Hutan Produksi dan Hutan Lindung</b>		<b>Terlaksananya pemanfaatan hutan di kawasan hutan produksi dan hutan lindung yang dapat dikelola</b>	<b>1611386.43 Ha</b>	<b>2.665.620.000</b>	<b>3.060.000.000</b>
3	28	3	1.03	1	Penyediaan Data dan Informasi Wilayah Usaha di Kawasan Hutan Produksi	Semua Kabupaten/Kota, Semua Kecamatan, Semua Kelurahan	Jumlah Dokumen Data dan Informasi Wilayah Usaha di Kawasan Hutan Produksi	9 Dokumen	676.600.000	800.000.000
						Kab. Berau, Semua Kecamatan, Semua Kelurahan				
						Kab. Kutai Kartanegara, Semua Kecamatan, Semua Kelurahan				
						Kab. Kutai Barat, Semua Kecamatan, Semua Kelurahan				
						Kab. Kutai Timur, Semua Kecamatan, Semua Kelurahan				
						Kab. Paser, Semua Kecamatan, Semua Kelurahan				
						Kota Balikpapan, Semua Kecamatan, Semua Kelurahan				
						Kab. Penajam Paser Utara, Semua Kecamatan, Semua Kelurahan				
						Kab. Mahakam Ulu, Semua Kecamatan, Semua Kelurahan				
3	28	3	1.03	2	Penyediaan Data dan Informasi Wilayah Usaha di Kawasan Hutan Lindung	Kab. Berau, Semua Kecamatan, Semua Kelurahan	Jumlah Dokumen Data dan Informasi Wilayah Usaha di Kawasan Hutan Lindung	2 Dokumen	169.650.000	260.000.000
						Kab. Kutai Kartanegara, Semua Kecamatan, Semua Kelurahan				
						Kab. Kutai Barat, Semua Kecamatan, Semua Kelurahan				
						Kab. Kutai Timur, Semua Kecamatan, Semua Kelurahan				
						Kab. Paser, Semua Kecamatan, Semua Kelurahan				
						Kota Balikpapan, Semua Kecamatan, Semua Kelurahan				
						Kab. Penajam Paser Utara, Semua Kecamatan, Semua Kelurahan				
						Kab. Mahakam Ulu, Semua Kecamatan, Semua Kelurahan				
3	28	3	1.03	4	Koordinasi dan Sinkronisasi Pengendalian Izin Usaha atau Kerjasama Pemanfaatan di Kawasan Hutan Produksi	Semua Kabupaten/Kota, Semua Kecamatan, Semua Kelurahan	Jumlah IUPHHK-HA menerapkan RIL / RIL C	6 Unit Manajemen	1.819.370.000	2.000.000.000

Kode					Urusan/ Bidang Urusan Pemerintahan Daerah/Program/ Kegiatan	Lokasi	Indikator Kinerja	Target	Pagu Indikatif (Rp.)	Prakiraan Maju (Rp.)
							Jumlah Izin Usaha atau Kerjasama Pemanfaatan di Kawasan Hutan Produksi yang Dikendalikan	59 Laporan		
							Jumlah Laporan Rekonsiliasi PNPB dan Penanganan Tertib Penatausahaan Hasil Hutan	11 Laporan		
<b>3</b>	<b>28</b>	<b>003</b>	<b>1.04</b>		<b>Pelaksanaan Rehabilitasi di Luar Kawasan Hutan Negara</b>		<b>Terlaksananya Rehabilitasi di Luar Kawasan Hutan Negara</b>	<b>895 Ha</b>	<b>13.841.120.200</b>	<b>12.364.000.000</b>
3	28	3	1.04	1	Penyusunan Rencana Tahunan Rehabilitasi Lahan (RTnRL)	Semua Kabupaten/Kota, Semua Kecamatan, Semua Kelurahan	Jumlah Dokumen RTnRL yang disusun	1 Dokumen	482.570.000	500.000.000
3	28	3	1.04	2	Pembangunan Hutan Rakyat di Luar Kawasan Hutan Negara	Kab. Berau, Semua Kecamatan, Semua Kelurahan	Luas Hutan Rakyat yang ditanam dan dipelihara	600 Hektar	6.571.780.000	6.589.502.000
3	28	3	1.04	4	Pembangunan Penghijauan Lingkungan di Luar Kawasan Hutan Negara	Semua Kabupaten/Kota, Semua Kecamatan, Semua Kelurahan	Luas Penghijauan Lingkungan yang ditanam dan dipelihara	295 Hektar	4.482.411.800	4.500.509.000
3	28	3	1.04	8	Pembinaan dan/atau Pengawasan dalam rangka Pengembangan Rehabilitasi Lahan	Semua Kabupaten/Kota, Semua Kecamatan, Semua Kelurahan	Jumlah laporan pembinaan dan atau pengawasan dalam rangka pengembangan rehabilitasi lahan	40 Laporan	2.304.358.400	773.989.000
<b>3</b>	<b>28</b>	<b>003</b>	<b>1.05</b>		<b>Pelaksanaan Perlindungan Hutan di Hutan Lindung dan Hutan Produksi</b>		<b>Terlaksananya perlindungan hutan di hutan lindung dan hutan produksi</b>	<b>6 Kasus</b>	<b>7.219.796.071</b>	<b>6.874.596.071</b>
3	28	3	1.05	1	Pencegahan dan Pembatasan Kerusakan Hutan	Semua Kabupaten/Kota, Semua Kecamatan, Semua Kelurahan	Jumlah laporan pencegahan dan pembatasan kerusakan hutan	2 Laporan	313.198.750	313.198.750
3	28	3	1.05	3	Pencegahan dan Pembatasan Kerusakan Hasil Hutan	Semua Kabupaten/Kota, Semua Kecamatan, Semua Kelurahan	Jumlah laporan pencegahan dan pembatasan kerusakan hasil hutan	1 Laporan	345.200.000	-
3	28	3	1.05	4	Koordinasi, Sinkronisasi dan Pelaksanaan Perlindungan Hutan	Semua Kabupaten/Kota, Semua Kecamatan, Semua Kelurahan	Jumlah Laporan Koordinasi Sinkronisasi dan Pelaksanaan Perlindungan Hutan	4 Laporan	2.000.000.000	2.000.000.000
3	28	3	1.05	5	Koordinasi, Sinkronisasi dan Pelaksanaan Pencegahan/Penanggulangan Kebakaran Hutan dan Lahan	Semua Kabupaten/Kota, Semua Kecamatan, Semua Kelurahan	Jumlah laporan koordinasi, sinkronisasi dan pelaksanaan pencegahan/penanggulangan kebakaran hutan dan lahan	7 Laporan	4.561.397.321	4.561.397.321
<b>3</b>	<b>28</b>	<b>003</b>	<b>1.07</b>		<b>Pelaksanaan Pengolahan Hasil Hutan Kayu dengan Kapasitas Produksi &lt;6000 m3/Tahun</b>		<b>Terlaksananya Pengolahan Hasil Hutan Kayu dengan Kapasitas Produksi &lt;6000 m3/Tahun</b>	<b>15 Unit Manajemen</b>	<b>328.800.000</b>	<b>471.900.000</b>
3	28	3	1.07	2	Pembinaan dan Pelaksanaan Pengolahan Hasil Hutan Kayu dengan Kapasitas Produksi <6000 m3/Tahun	Semua Kabupaten/Kota, Semua Kecamatan, Semua Kelurahan	Jumlah Laporan Pembinaan pada Industri dan TPKO	24 Laporan	328.800.000	471.900.000
<b>3</b>	<b>28</b>	<b>003</b>	<b>1.09</b>		<b>Perbenihan Tanaman Hutan</b>		<b>Terbitnya Jumlah sk pengada dan pengedar benih / bibit terdaftar; Sertifikat sumber benih</b>	<b>20.10 SK.Sertifikat</b>	<b>1.321.315.000</b>	<b>1.335.000.000</b>
3	28	3	1.09	1	Penetapan Pengadaan Benih dan Penedar Benih dan/atau Bibit Terdaftar	Kab. Berau, Semua Kecamatan, Semua Kelurahan	Jumlah pengada pengedar benih/bibit terdaftar yang diterbitkan	20 SK/Sertifikat	603.439.000	500.000.000
						Kab. Kutai Kartanegara, Semua Kecamatan, Semua Kelurahan				
						Kab. Kutai Barat, Semua Kecamatan, Semua Kelurahan				

Kode					Urusan/ Bidang Urusan Pemerintahan Daerah/Program/ Kegiatan	Lokasi	Indikator Kinerja	Target	Pagu Indikatif (Rp.)	Prakiraan Maju (Rp.)
						Kab. Kutai Timur, Semua Kecamatan, Semua Kelurahan				
						Kab. Paser, Semua Kecamatan, Semua Kelurahan				
						Kota Balikpapan, Semua Kecamatan, Semua Kelurahan				
						Kota Bontang, Semua Kecamatan, Semua Kelurahan				
						Kota Samarinda, Semua Kecamatan, Semua Kelurahan				
						Kab. Penajam Paser Utara, Semua Kecamatan, Semua Kelurahan				
						Kab. Mahakam Ulu, Semua Kecamatan, Semua Kelurahan				
3	28	3	1.09	2	Sertifikasi Sumber Benih	Kab. Berau, Semua Kecamatan, Semua Kelurahan	Jumlah Sertifikat Sumber Benih Yang Diterbitkan	10 Sertifikat	470.300.000	385.000.000
						Kab. Kutai Kartanegara, Semua Kecamatan, Semua Kelurahan				
						Kab. Kutai Barat, Semua Kecamatan, Semua Kelurahan				
						Kab. Kutai Timur, Semua Kecamatan, Semua Kelurahan				
						Kab. Paser, Semua Kecamatan, Semua Kelurahan				
						Kota Balikpapan, Semua Kecamatan, Semua Kelurahan				
						Kota Bontang, Semua Kecamatan, Semua Kelurahan				
						Kota Samarinda, Semua Kecamatan, Semua Kelurahan				
						Kab. Penajam Paser Utara, Semua Kecamatan, Semua Kelurahan				
						Kab. Mahakam Ulu, Semua Kecamatan, Semua Kelurahan				
3	28	3	1.09	5	Pengawasan Peredaran Benih dan/atau Bibit	Kab. Berau, Semua Kecamatan, Semua Kelurahan	Jumlah Laporan Pengawasan dan Peredaran Benih dan Bibit	12 Laporan	247.576.000	450.000.000
						Kab. Kutai Kartanegara, Semua Kecamatan, Semua Kelurahan				
						Kab. Kutai Barat, Semua Kecamatan, Semua Kelurahan				
						Kab. Kutai Timur, Semua Kecamatan, Semua Kelurahan				
						Kab. Paser, Semua Kecamatan, Semua Kelurahan				
						Kota Balikpapan, Semua Kecamatan, Semua Kelurahan				
						Kota Bontang, Semua Kecamatan, Semua Kelurahan				
						Kota Samarinda, Semua Kecamatan, Semua Kelurahan				
						Kab. Penajam Paser Utara, Semua Kecamatan, Semua Kelurahan				

Kode					Urusan/ Bidang Urusan Pemerintahan Daerah/Program/ Kegiatan	Lokasi	Indikator Kinerja	Target	Pagu Indikatif (Rp.)	Prakiraan Maju (Rp.)
						Kab. Mahakam Ulu, Semua Kecamatan, Semua Kelurahan				
3	28	4			PROGRAM KONSERVASI SUMBER DAYA ALAM HAYATI DAN EKOSISTEMNYA		Persentase Kerusakan Hutan di Dalam Kawasan Hutan	<1,25 %	787.894.000	787.894.000
<b>3</b>	<b>28</b>	<b>004</b>	<b>1.03</b>		<b>Pengelolaan Kawasan Bernilai Ekosistem Penting, Daerah Penyangga Kawasan Suaka Alam dan Kawasan Pelestarian Alam</b>		<b>Terlaksananya pengelolaan KBEP</b>	<b>6000 Ha</b>	<b>787.894.000</b>	<b>787.894.000</b>
3	28	4	1.03	5	Penguatan Kapasitas dan Pemberdayaan Masyarakat di Kawasan Bernilai Ekosistem Penting Kewenangan Daerah Provinsi	Semua Kabupaten/Kota, Semua Kecamatan, Semua Kelurahan	Jumlah Laporan Penguatan Kapasitas dan Pemberdayaan Masyarakat di KBEP	21 laporan	787.894.000	787.894.000
3	28	5			PROGRAM PENDIDIKAN DAN PELATIHAN, PENYULUHAN DAN PEMBERDAYAAN MASYARAKAT DI BIDANG KEHUTANAN		Luas Kawasan Hutan yang Dikelola Masyarakat (Ha)	32000 Ha	7.200.140.525	7.200.140.525
<b>3</b>	<b>28</b>	<b>005</b>	<b>1.01</b>		<b>Pelaksanaan Penyuluhan Kehutanan Provinsi dan Pemberdayaan Masyarakat di Bidang Kehutanan</b>		<b>Terlaksananya penyuluhan kehutanan dan pemberdayaan masyarakat dibidang kehutanan</b>	<b>15 Laporan</b>	<b>7.200.140.525</b>	<b>7.200.140.525</b>
3	28	5	1.01	1	Peningkatan Kapasitas dan Kompetensi Penyuluh Kehutanan dan SDM Bidang Kehutanan	Semua Kabupaten/Kota, Semua Kecamatan, Semua Kelurahan	Jumlah Kegiatan Peningkatan Kapasitas Penyuluh Kehutanan	15 Kegiatan	653.246.000	653.246.000
3	28	5	1.01	2	Penguatan dan Pendampingan Kelembagaan Kelompok Tani Hutan	Semua Kabupaten/Kota, Semua Kecamatan, Semua Kelurahan	Jumlah Ekonomi Produktif pada KTH/KUPS	20 KTH/KUPS	2.912.156.250	2.912.156.250
3	28	5	1.01	3	Penyiapan dan Pengembangan Perhutanan Sosial	Semua Kabupaten/Kota, Semua Kecamatan, Semua Kelurahan	Jumlah Unit Usaha Kelompok PS	10 Unit	3.634.738.275	3.634.738.275
							Luas Usulan Permohonan HD, HKm, HTR, Kemitraan Kehutanan dan Hutan Adat	5000 Ha		
3	28	6			PROGRAM PENGELOLAAN DAERAH ALIRAN SUNGAI (DAS)		Persentase Tutupan Lahan Meningkat	14%	1.616.896.600	1.894.275.000
<b>3</b>	<b>28</b>	<b>006</b>	<b>1.01</b>		<b>Pelaksanaan Pengelolaan DAS Lintas Daerah Kabupaten/Kota dan dalam Daerah Kabupaten/Kota dalam 1 (satu) Daerah Provinsi</b>		<b>Tersusunnya laporan Pelaksanaan Pengelolaan DAS Lintas Daerah Kabupaten/Kota dan dalam Daerah Kabupaten/Kota dalam 1 (satu) Daerah Provinsi</b>	<b>17 Laporan</b>	<b>1.616.896.600</b>	<b>1.894.275.000</b>
3	28	6	1.01	1	Penyusunan dan Penetapan Rencana Pengelolaan DAS	Kab. Berau, Semua Kecamatan, Semua Kelurahan	Jumlah Dokumen Penyusunan dan Penetapan Rencana Pengelolaan DAS/SUB DAS	1 Dokumen	495.697.000	500.000.000
						Kab. Kutai Kartanegara, Semua Kecamatan, Semua Kelurahan				
						Kab. Kutai Barat, Semua Kecamatan, Semua Kelurahan				
						Kab. Kutai Timur, Semua Kecamatan, Semua Kelurahan				
						Kab. Paser, Semua Kecamatan, Semua Kelurahan				
						Kota Balikpapan, Semua Kecamatan, Semua Kelurahan				
						Kota Samarinda, Semua Kecamatan, Semua Kelurahan				
						Kab. Penajam Paser Utara, Semua Kecamatan, Semua Kelurahan				

Kode					Urusan/ Bidang Urusan Pemerintahan Daerah/Program/ Kegiatan	Lokasi	Indikator Kinerja	Target	Pagu Indikatif (Rp.)	Prakiraan Maju (Rp.)
3	28	6	1.01	2	Optimalisasi Fungsi dan Daya Dukung Wilayah DAS	Semua Kabupaten/Kota, Semua Kecamatan, Semua Kelurahan	Jumlah DAS / Sub DAS yang dimonitoring	4 Laporan	411.720.000	500.000.000
						Kab. Kutai Kartanegara, Semua Kecamatan, Semua Kelurahan				
						Kab. Kutai Barat, Semua Kecamatan, Semua Kelurahan				
						Kota Balikpapan, Semua Kecamatan, Semua Kelurahan				
						Kota Samarinda, Semua Kecamatan, Semua Kelurahan				
						Kab. Mahakam Ulu, Semua Kecamatan, Semua Kelurahan				
3	28	6	1.01	4	Pemberdayaan Masyarakat dalam Kegiatan Pengelolaan DAS	Semua Kabupaten/Kota, Semua Kecamatan, Semua Kelurahan	Jumlah Laporan pemberdayaan masyarakat dalam kegiatan pengelolaan DAS	6 Laporan	609.239.600	569.275.000
						Kab. Berau, Semua Kecamatan, Semua Kelurahan				
						Kab. Kutai Kartanegara, Semua Kecamatan, Semua Kelurahan				
						Kab. Kutai Barat, Semua Kecamatan, Semua Kelurahan				
						Kab. Kutai Timur, Semua Kecamatan, Semua Kelurahan				
						Kab. Paser, Semua Kecamatan, Semua Kelurahan				
						Kota Balikpapan, Semua Kecamatan, Semua Kelurahan				
						Kota Bontang, Semua Kecamatan, Semua Kelurahan				
						Kota Samarinda, Semua Kecamatan, Semua Kelurahan				
						Kab. Penajam Paser Utara, Semua Kecamatan, Semua Kelurahan				
						Kab. Mahakam Ulu, Semua Kecamatan, Semua Kelurahan				
3	28	6	1.01	6	Peningkatan Koordinasi dan Sinkronisasi Pengelolaan DAS	Semua Kabupaten/Kota, Semua Kecamatan, Semua Kelurahan	Jumlah Laporan peningkatan koordinasi dan sinkronisasi pengelolaan DAS	4 Laporan	100.240.000	325.000.000
						Kab. Berau, Semua Kecamatan, Semua Kelurahan				
						Kab. Kutai Kartanegara, Semua Kecamatan, Semua Kelurahan				
						Kab. Kutai Barat, Semua Kecamatan, Semua Kelurahan				
						Kab. Kutai Timur, Semua Kecamatan, Semua Kelurahan				
						Kab. Paser, Semua Kecamatan, Semua Kelurahan				
						Kota Balikpapan, Semua Kecamatan, Semua Kelurahan				
						Kota Bontang, Semua Kecamatan, Semua Kelurahan				



Kode					Urusan/ Bidang Urusan Pemerintahan Daerah/Program/ Kegiatan	Lokasi	Indikator Kinerja	Target	Pagu Indikatif (Rp.)	Prakiraan Maju (Rp.)
						Kota Samarinda, Semua Kecamatan, Semua Kelurahan				
						Kab. Penajam Paser Utara, Semua Kecamatan, Semua Kelurahan				
						Kab. Mahakam Ulu, Semua Kecamatan, Semua Kelurahan				
<b>Unit Organisasi : 3.28.0.00.0.00.01.0000 Dinas Kehutanan</b>										
<b>Sub Unit Organisasi : 3.28.0.00.0.00.01.0002 UPTD Taman Hutan Raya Bukit Soeharto</b>										
3					URUSAN PEMERINTAHAN PILIHAN					
3	28				URUSAN PEMERINTAHAN BIDANG KEHUTANAN				10.576.146.000	17.188.228.862
3	28	1			PROGRAM PENUNJANG URUSAN PEMERINTAHAN DAERAH PROVINSI		Skor Kepuasan Masyarakat Terhadap Pelayanan Urusan Bidang Kehutanan	83%	2.075.446.000	2.708.740.362
<b>3</b>	<b>28</b>	<b>001</b>	<b>1.02</b>		<b>Administrasi Keuangan Perangkat Daerah</b>		<b>Terlaksananya Administrasi Keuangan Perangkat Daerah</b>	<b>12 Laporan</b>	<b>159.720.000</b>	<b>259.720.000</b>
3	28	1	1.02	2	Penyediaan Administrasi Pelaksanaan Tugas ASN	Kota Samarinda, Samarinda Kota, Sungai Pinang Luar	Jumlah Bulan Penyediaan Administrasi Pelaksanaan Tugas ASN	12 Bulan	159.720.000	259.720.000
<b>3</b>	<b>28</b>	<b>001</b>	<b>1.05</b>		<b>Administrasi Kepegawaian Perangkat Daerah</b>		<b>Terlaksananya administrasi kepegawaian Perangkat daerah</b>	<b>12 Laporan</b>	<b>220.885.000</b>	<b>250.000.000</b>
3	28	1	1.05	2	Pengadaan Pakaian Dinas Beserta Atribut Kelengkapannya	Kota Samarinda, Samarinda Kota, Sungai Pinang Luar	Jumlah Pengadaan Pakaian Dinas dan Kelengkapannya	204 Stell	220.885.000	250.000.000
<b>3</b>	<b>28</b>	<b>001</b>	<b>1.06</b>		<b>Administrasi Umum Perangkat Daerah</b>		<b>Terlaksananya Administrasi Umum Perangkat Daerah</b>	<b>12 Bulan</b>	<b>333.651.880</b>	<b>409.965.562</b>
3	28	1	1.06	1	Penyediaan Komponen Instalasi Listrik/Penerangan Bangunan Kantor	Kota Samarinda, Samarinda Kota, Sungai Pinang Luar	Jumlah bulan pelaksanaan penyediaan Komponen Instalasi Listrik/Penerangan Bangunan Kantor	12 Bulan	11.052.500	21.052.500
3	28	1	1.06	3	Penyediaan Peralatan Rumah Tangga	Kota Samarinda, Samarinda Kota, Sungai Pinang Luar	Jumlah bulan pelaksanaan Penyediaan Peralatan dan Perlengkapan Kantor	12 Bulan	11.784.000	21.784.000
3	28	1	1.06	4	Penyediaan Bahan Logistik Kantor	Kota Samarinda, Samarinda Kota, Sungai Pinang Luar	Jumlah Penyediaan Bahan Logistik Kantor	12 Bulan	82.203.380	26.764.662
3	28	1	1.06	5	Penyediaan Barang Cetak dan Penggandaan	Kota Samarinda, Samarinda Kota, Sungai Pinang Luar	Jumlah Barang Cetak dan Penggandaan	12 Bulan	10.452.000	20.452.000
3	28	1	1.06	6	Penyediaan Bahan Bacaan dan Peraturan Perundang-undangan	Kota Samarinda, Samarinda Kota, Sungai Pinang Luar	Jumlah Bulan Bahan Bacaan dan Peraturan Perundang-undangan	12 Bulan	3.840.000	4.920.000
3	28	1	1.06	9	Penyelenggaraan Rapat Koordinasi dan Konsultasi SKPD	Semua Kabupaten/Kota, Semua Kecamatan, Semua Kelurahan	Jumlah Bulan Penyelenggaraan Rapat Koordinasi dan Konsultasi SKPD	12 Bulan	214.320.000	314.992.400
<b>3</b>	<b>28</b>	<b>001</b>	<b>1.07</b>		<b>Pengadaan Barang Milik Daerah Penunjang Urusan Pemerintah Daerah</b>		<b>Terlaksananya Pengadaan Peralatan dan Mesin Lainnya</b>	<b>14 Unit</b>	<b>202.550.000</b>	-
3	28	1	1.07	6	Pengadaan Peralatan dan Mesin Lainnya	Kota Samarinda, Samarinda Kota, Sungai Pinang Luar	Jumlah unit pengadaan Peralatan dan Mesin Lainnya	14 Unit	202.550.000	-
						Kota Samarinda, Samarinda Kota, Sungai Pinang Luar				
<b>3</b>	<b>28</b>	<b>001</b>	<b>1.08</b>		<b>Penyediaan Jasa Penunjang Urusan Pemerintahan Daerah</b>		<b>Terlaksananya Penyediaan Jasa Penunjang Urusan Pemerintahan</b>	<b>12 Bulan</b>	<b>877.829.120</b>	<b>1.048.315.800</b>

Kode					Urusan/ Bidang Urusan Pemerintahan Daerah/Program/ Kegiatan	Lokasi	Indikator Kinerja	Target	Pagu Indikatif (Rp.)	Prakiraan Maju (Rp.)
3	28	1	1.08	2	Penyediaan Jasa Komunikasi, Sumber Daya Air dan Listrik	Kota Samarinda, Samarinda Kota, Sungai Pinang Luar	Jumlah pelaksanaan penyediaan jasa penunjang urusan Pemerintahan Daerah	12 Bulan	226.596.000	296.508.000
3	28	1	1.08	4	Penyediaan Jasa Pelayanan Umum Kantor	Kota Samarinda, Samarinda Kota, Sungai Pinang Luar	Jumlah Bulan Penyediaan Jasa Pelayanan Umum Kantor	12 Bulan	651.233.120	751.807.800
<b>3</b>	<b>28</b>	<b>001</b>	<b>1.09</b>		<b>Pemeliharaan Barang Milik Daerah Penunjang Urusan Pemerintahan Daerah</b>		<b>Terlaksananya Pemeliharaan Barang Pemeliharaan Barang Milik Daerah</b>	<b>85 Unit</b>	<b>280.810.000</b>	<b>740.739.000</b>
3	28	1	1.09	2	Penyediaan Jasa Pemeliharaan, Biaya Pemeliharaan, Pajak dan Perizinan Kendaraan Dinas Operasional atau Lapangan	Kota Samarinda, Samarinda Kota, Sungai Pinang Luar	Jumlah unit kendaraan operasional yang dipelihara	15 Unit	158.360.000	258.363.000
3	28	1	1.09	6	Pemeliharaan Peralatan dan Mesin Lainnya	Kota Samarinda, Samarinda Kota, Sungai Pinang Luar	Jumlah bulan pemeliharaan mesin dan peralatan lainnya	12 Bulan	73.000.000	83.110.000
3	28	1	1.09	10	Pemeliharaan/Rehabilitasi Sarana dan Prasarana Gedung Kantor atau Bangunan Lainnya	Kota Samarinda, Samarinda Kota, Sungai Pinang Luar	Jumlah unit pengadaan Sarana dan Prasarana Gedung Kantor atau Bangunan Lainnya	1 Unit	49.450.000	399.266.000
3	28	3			PROGRAM PENGELOLAAN HUTAN		1. Produksi Hasil Hutan Kayu; 2. Produksi Hasil Hutan Non Kayu	5000000/7,5 M3/ton	245.600.000	363.199.900
<b>3</b>	<b>28</b>	<b>003</b>	<b>1.02</b>		<b>Rencana Pengelolaan Kesatuan Pengelolaan Hutan kecuali pada Kesatuan Pengelolaan Hutan Konservasi (KPHK)</b>		<b>Tersusunnya dokumen RPHJP/Revisi RPHJP /dokumen perencanaan lainnya</b>	<b>1 Dokumen</b>	<b>245.600.000</b>	<b>363.199.900</b>
3	28	3	1.02	1	Penyusunan Rencana Pengelolaan Kesatuan Pengelolaan Hutan	Kab. Kutai Kartanegara, Loa Janan, Bakungan	Jumlah Dokumen RPH yang sudah disusun	1 Dokumen	245.600.000	363.199.900
						Kab. Kutai Kartanegara, Loa Janan, Loa Duri Ulu				
						Kab. Kutai Kartanegara, Loa Janan, Batuah				
						Kab. Kutai Kartanegara, Loa Janan, Loa Duri Ilir				
						Kab. Kutai Kartanegara, Samboja, Ambarawang Laut				
						Kab. Kutai Kartanegara, Samboja, Ambarawang Darat				
						Kab. Kutai Kartanegara, Samboja, Margomulyo				
						Kab. Kutai Kartanegara, Samboja, Sungai Merdeka				
						Kab. Kutai Kartanegara, Samboja, Sungai Seluang				
						Kab. Kutai Kartanegara, Samboja, Tanjung Harapan				
						Kab. Kutai Kartanegara, Samboja, Samboja Kuala				
						Kab. Kutai Kartanegara, Samboja, Sanipah				
						Kab. Kutai Kartanegara, Samboja, Handil Baru				
						Kab. Kutai Kartanegara, Samboja, Bukit Merdeka				

Kode					Urusan/ Bidang Urusan Pemerintahan Daerah/Program/ Kegiatan	Lokasi	Indikator Kinerja	Target	Pagu Indikatif (Rp.)	Prakiraan Maju (Rp.)
						Kab. Kutai Kartanegara, Samboja, Argo Sari				
						Kab. Kutai Kartanegara, Samboja, Handil Baru Darat				
						Kab. Kutai Kartanegara, Samboja, Karya Jaya				
						Kab. Kutai Kartanegara, Muara Jawa, Teluk Dalam				
						Kab. Penajam Paser Utara, Sepaku, Tengin Baru				
						Kab. Penajam Paser Utara, Sepaku, Argo Mulyo				
						Kab. Penajam Paser Utara, Sepaku, Semoi Dua				
						Kab. Penajam Paser Utara, Sepaku, Suko Mulyo				
3	28	4			PROGRAM KONSERVASI SUMBER DAYA ALAM HAYATI DAN EKOSISTEMNYA		Persentase Kerusakan Hutan di Dalam Kawasan Hutan	<1,25 %	7.220.380.639	12.546.288.600
<b>3</b>	<b>28</b>	<b>004</b>	<b>1.01</b>		<b>Pengelolaan Taman Hutan Raya (TAHURA) Provinsi</b>		<b>Terlaksananya Pengelolaan Taman Hutan Raya (TAHURA) Provinsi</b>	<b>64814 Ha</b>	<b>7.089.936.639</b>	<b>12.046.288.600</b>
3	28	4	1.01	1	Pencegahan, Penanggulangan dan Pembatasan Kerusakan Kawasan TAHURA	Kab. Kutai Kartanegara, Loa Janan, Bakungan	Jumlah laporan pencegahan, penanggulangan dan pembatasan kerusakan kawasan TAHURA	36 Laporan	1.891.218.417	6.846.950.000
						Kab. Kutai Kartanegara, Loa Janan, Loa Duri Ulu				
						Kab. Kutai Kartanegara, Loa Janan, Batuah				
						Kab. Kutai Kartanegara, Loa Janan, Loa Duri Ilir				
						Kab. Kutai Kartanegara, Samboja, Ambarawang Laut				
						Kab. Kutai Kartanegara, Samboja, Ambarawang Darat				
						Kab. Kutai Kartanegara, Samboja, Margomulyo				
						Kab. Kutai Kartanegara, Samboja, Sungai Merdeka				
						Kab. Kutai Kartanegara, Samboja, Sungai Seluang				
						Kab. Kutai Kartanegara, Samboja, Tanjung Harapan				
						Kab. Kutai Kartanegara, Samboja, Samboja Kuala				
						Kab. Kutai Kartanegara, Samboja, Sanipah				
						Kab. Kutai Kartanegara, Samboja, Handil Baru				
						Kab. Kutai Kartanegara, Samboja, Bukit Merdeka				
						Kab. Kutai Kartanegara, Samboja, Argo Sari				

Kode					Urusan/ Bidang Urusan Pemerintahan Daerah/Program/ Kegiatan	Lokasi	Indikator Kinerja	Target	Pagu Indikatif (Rp.)	Prakiraan Maju (Rp.)
						Kab. Kutai Kartanegara, Samboja, Handil Baru Darat				
						Kab. Kutai Kartanegara, Samboja, Karya Jaya				
						Kab. Kutai Kartanegara, Muara Jawa, Teluk Dalam				
						Kab. Penajam Paser Utara, Sepaku, Tengin Baru				
						Kab. Penajam Paser Utara, Sepaku, Argo Mulyo				
						Kab. Penajam Paser Utara, Sepaku, Semoi Dua				
						Kab. Penajam Paser Utara, Sepaku, Suko Mulyo				
3	28	4	1.01	2	Pengamanan Kawasan TAHURA Provinsi	Kab. Kutai Kartanegara, Loa Janan, Bakungan	Jumlah laporan tindak pengamanan kawasan TAHURA	12 Laporan	921.720.000	830.000.000
						Kab. Kutai Kartanegara, Loa Janan, Loa Janan Ulu				
						Kab. Kutai Kartanegara, Loa Janan, Batuah				
						Kab. Kutai Kartanegara, Loa Janan, Loa Duri Ilir				
						Kab. Kutai Kartanegara, Samboja, Ambarawang Laut				
						Kab. Kutai Kartanegara, Samboja, Ambarawang Darat				
						Kab. Kutai Kartanegara, Samboja, Margomulyo				
						Kab. Kutai Kartanegara, Samboja, Sungai Merdeka				
						Kab. Kutai Kartanegara, Samboja, Sungai Seluang				
						Kab. Kutai Kartanegara, Samboja, Tanjung Harapan				
						Kab. Kutai Kartanegara, Samboja, Samboja Kuala				
						Kab. Kutai Kartanegara, Samboja, Sanipah				
						Kab. Kutai Kartanegara, Samboja, Handil Baru				
						Kab. Kutai Kartanegara, Samboja, Bukit Merdeka				
						Kab. Kutai Kartanegara, Samboja, Argo Sari				
						Kab. Kutai Kartanegara, Samboja, Handil Baru Darat				
						Kab. Kutai Kartanegara, Samboja, Karya Jaya				
						Kab. Kutai Kartanegara, Muara Jawa, Teluk Dalam				
						Kab. Penajam Paser Utara, Sepaku, Tengin Baru				

Kode					Urusan/ Bidang Urusan Pemerintahan Daerah/Program/ Kegiatan	Lokasi	Indikator Kinerja	Target	Pagu Indikatif (Rp.)	Prakiraan Maju (Rp.)
						Kab. Penajam Paser Utara, Sepaku, Argo Mulyo				
						Kab. Penajam Paser Utara, Sepaku, Semoi Dua				
						Kab. Penajam Paser Utara, Sepaku, Suko Mulyo				
3	28	4	1.01	3	Pengawetan Tumbuhan, Satwa, serta Habitat TAHURA Provinsi	Kab. Kutai Kartanegara, Loa Janan, Bakungan	Jumlah Laporan Unit Pengawetan Taumbuhan, Satwa, Serta Habitat Tahura	12 Laporan	204.100.000	306.288.600
						Kab. Kutai Kartanegara, Loa Janan, Loa Duri Ulu				
						Kab. Kutai Kartanegara, Loa Janan, Batuah				
						Kab. Kutai Kartanegara, Loa Janan, Loa Duri Ilir				
						Kab. Kutai Kartanegara, Samboja, Ambarawang Laut				
						Kab. Kutai Kartanegara, Samboja, Ambarawang Darat				
						Kab. Kutai Kartanegara, Samboja, Margomulyo				
						Kab. Kutai Kartanegara, Samboja, Sungai Merdeka				
						Kab. Kutai Kartanegara, Samboja, Sungai Seluang				
						Kab. Kutai Kartanegara, Samboja, Tanjung Harapan				
						Kab. Kutai Kartanegara, Samboja, Samboja Kuala				
						Kab. Kutai Kartanegara, Samboja, Sanipah				
						Kab. Kutai Kartanegara, Samboja, Handil Baru				
						Kab. Kutai Kartanegara, Samboja, Bukit Merdeka				
						Kab. Kutai Kartanegara, Samboja, Argo Sari				
						Kab. Kutai Kartanegara, Samboja, Handil Baru Darat				
						Kab. Kutai Kartanegara, Samboja, Karya Jaya				
						Kab. Kutai Kartanegara, Muara Jawa, Teluk Dalam				
						Kota Samarinda, Semua Kecamatan, Semua Kelurahan				
						Kab. Penajam Paser Utara, Sepaku, Tengin Baru				
						Kab. Penajam Paser Utara, Sepaku, Argo Mulyo				
						Kab. Penajam Paser Utara, Sepaku, Semoi Dua				
						Kab. Penajam Paser Utara, Sepaku, Suko Mulyo				

Kode					Urusan/ Bidang Urusan Pemerintahan Daerah/Program/ Kegiatan	Lokasi	Indikator Kinerja	Target	Pagu Indikatif (Rp.)	Prakiraan Maju (Rp.)
3	28	4	1.01	5	Pemulihan Ekosistem atau Penutupan Kawasan sesuai Rencana Pengelolaan TAHURA Provinsi	Kab. Kutai Kartanegara, Loa Janan, Loa Duri Ulu	Jumlah Laporan Pemulihan Fungsi kosistem/Penutupan Kawasan Sesuai Rencana Pengelolaan Tahura	12 Laporan	3.223.338.500	2.623.500.000
						Kab. Kutai Kartanegara, Loa Janan, Batuah				
						Kab. Kutai Kartanegara, Loa Janan, Loa Duri Ilir				
						Kab. Kutai Kartanegara, Samboja, Sungai Merdeka				
						Kab. Kutai Kartanegara, Samboja, Samboja Kuala				
						Kab. Kutai Kartanegara, Samboja, Bukit Merdeka				
						Kab. Kutai Kartanegara, Muara Jawa, Teluk Dalam				
3	28	4	1.01	8	Penguatan Kapasitas dan Pemberdayaan Masyarakat di sekitar TAHURA Provinsi	Kab. Kutai Kartanegara, Loa Janan, Bakungan	Jumlah Laporan Kemitraan Konservasi Masyarakat Di Sekitar Kawasan TAHURA	5 Laporan	643.098.222	939.550.000
						Kab. Kutai Kartanegara, Loa Janan, Loa Duri Ulu				
						Kab. Kutai Kartanegara, Loa Janan, Batuah				
						Kab. Kutai Kartanegara, Loa Janan, Loa Duri Ilir				
						Kab. Kutai Kartanegara, Samboja, Ambarawang Laut				
						Kab. Kutai Kartanegara, Samboja, Ambarawang Darat				
						Kab. Kutai Kartanegara, Samboja, Margomulyo				
						Kab. Kutai Kartanegara, Samboja, Sungai Merdeka				
						Kab. Kutai Kartanegara, Samboja, Sungai Seluang				
						Kab. Kutai Kartanegara, Samboja, Tanjung Harapan				
						Kab. Kutai Kartanegara, Samboja, Samboja Kuala				
						Kab. Kutai Kartanegara, Samboja, Sanipah				
						Kab. Kutai Kartanegara, Samboja, Handil Baru				
						Kab. Kutai Kartanegara, Samboja, Bukit Merdeka				
						Kab. Kutai Kartanegara, Samboja, Argo Sari				
						Kab. Kutai Kartanegara, Samboja, Handil Baru Darat				
						Kab. Kutai Kartanegara, Samboja, Karya Jaya				
						Kab. Kutai Kartanegara, Muara Jawa, Teluk Dalam				

Kode					Urusan/ Bidang Urusan Pemerintahan Daerah/Program/ Kegiatan	Lokasi	Indikator Kinerja	Target	Pagu Indikatif (Rp.)	Prakiraan Maju (Rp.)
						Kab. Penajam Paser Utara, Sepaku, Tengin Baru				
						Kab. Penajam Paser Utara, Sepaku, Argo Mulyo				
						Kab. Penajam Paser Utara, Sepaku, Semoi Dua				
						Kab. Penajam Paser Utara, Sepaku, Suko Mulyo				
3	28	4	1.01	9	Pengelolaan Daerah Penyangga TAHURA Provinsi	Kab. Kutai Kartanegara, Loa Janan, Bakungan	Jumlah Laporan Pengelolaan Daerah Penyangga Tahura	12 Laporan	206.461.500	500.000.000
						Kab. Kutai Kartanegara, Loa Janan, Loa Duri Ulu				
						Kab. Kutai Kartanegara, Loa Janan, Batuah				
						Kab. Kutai Kartanegara, Loa Janan, Loa Duri Ilir				
						Kab. Kutai Kartanegara, Samboja, Ambarawang Laut				
						Kab. Kutai Kartanegara, Samboja, Ambarawang Darat				
						Kab. Kutai Kartanegara, Samboja, Margomulyo				
						Kab. Kutai Kartanegara, Samboja, Sungai Merdeka				
						Kab. Kutai Kartanegara, Samboja, Sungai Seluang				
						Kab. Kutai Kartanegara, Samboja, Samboja Kuala				
						Kab. Kutai Kartanegara, Samboja, Sanipah				
						Kab. Kutai Kartanegara, Samboja, Handil Baru				
						Kab. Kutai Kartanegara, Samboja, Bukit Merdeka				
						Kab. Kutai Kartanegara, Samboja, Argo Sari				
						Kab. Kutai Kartanegara, Samboja, Handil Baru Darat				
						Kab. Kutai Kartanegara, Samboja, Karya Jaya				
						Kab. Kutai Kartanegara, Muara Jawa, Teluk Dalam				
						Kab. Penajam Paser Utara, Sepaku, Tengin Baru				
						Kab. Penajam Paser Utara, Sepaku, Argo Mulyo				
						Kab. Penajam Paser Utara, Sepaku, Semoi Dua				
						Kab. Penajam Paser Utara, Sepaku, Suko Mulyo				
3	28	004	1.03		<b>Pengelolaan Kawasan Bernilai Ekosistem Penting, Daerah Penyangga Kawasan Suaka Alam dan Kawasan Pelestarian Alam</b>		<b>Terlaksananya pengelolaan KBEP</b>	<b>972.21 Ha</b>	<b>130.444.000</b>	<b>500.000.000</b>

Kode					Urusan/ Bidang Urusan Pemerintahan Daerah/Program/ Kegiatan	Lokasi	Indikator Kinerja	Target	Pagu Indikatif (Rp.)	Prakiraan Maju (Rp.)
3	28	4	1.03	4	Pengendalian Kerusakan dan Pemeliharaan Ekosistem Lahan Basah	Kab. Kutai Kartanegara, Loa Janan, Loa Duri Ulu	Jumlah Dokumen Pengendalian Kerusakan dan Pemeliharaan Ekosistem Lahan Basah	12 Laporan	130.444.000	500.000.000
						Kab. Kutai Kartanegara, Loa Janan, Batuah				
						Kab. Kutai Kartanegara, Loa Janan, Loa Duri Ilir				
						Kab. Kutai Kartanegara, Samboja, Sungai Merdeka				
						Kab. Kutai Kartanegara, Samboja, Samboja Kuala				
						Kab. Kutai Kartanegara, Samboja, Bukit Merdeka				
3	28	5			PROGRAM PENDIDIKAN DAN PELATIHAN, PENYULUHAN DAN PEMBERDAYAAN MASYARAKAT DI BIDANG KEHUTANAN		Luas Kawasan Hutan yang Dikelola Masyarakat (Ha)	32000 Ha	1.034.719.361	1.570.000.000
<b>3</b>	<b>28</b>	<b>005</b>	<b>1.01</b>		<b>Pelaksanaan Penyuluhan Kehutanan Provinsi dan Pemberdayaan Masyarakat di Bidang Kehutanan</b>		<b>Terlaksananya penyuluhan kehutanan dan pemberdayaan masyarakat dibidang kehutanan</b>	<b>8 Laporan</b>	<b>1.034.719.361</b>	<b>1.570.000.000</b>
3	28	5	1.01	2	Penguatan dan Pendampingan Kelembagaan Kelompok Tani Hutan	Kab. Kutai Kartanegara, Loa Janan, Bakungan	Jumlah Ekonomi Produktif Pada KTH/KUPS	3 KTH/KUPS	345.919.361	570.000.000
						Kab. Kutai Kartanegara, Loa Janan, Loa Duri Ulu				
						Kab. Kutai Kartanegara, Loa Janan, Batuah				
						Kab. Kutai Kartanegara, Loa Janan, Loa Duri Ilir				
						Kab. Kutai Kartanegara, Samboja, Ambarawang Laut				
						Kab. Kutai Kartanegara, Samboja, Ambarawang Darat				
						Kab. Kutai Kartanegara, Samboja, Margomulyo				
						Kab. Kutai Kartanegara, Samboja, Sungai Merdeka				
						Kab. Kutai Kartanegara, Samboja, Sungai Seluang				
						Kab. Kutai Kartanegara, Samboja, Tanjung Harapan				
						Kab. Kutai Kartanegara, Samboja, Samboja Kuala				
						Kab. Kutai Kartanegara, Samboja, Sanipah				
						Kab. Kutai Kartanegara, Samboja, Handil Baru				
						Kab. Kutai Kartanegara, Samboja, Bukit Merdeka				
						Kab. Kutai Kartanegara, Samboja, Argo Sari				
						Kab. Kutai Kartanegara, Samboja, Handil Baru Darat				



Kode					Urusan/ Bidang Urusan Pemerintahan Daerah/Program/ Kegiatan	Lokasi	Indikator Kinerja	Target	Pagu Indikatif (Rp.)	Prakiraan Maju (Rp.)
						Kab. Kutai Kartanegara, Samboja, Karya Jaya				
						Kab. Kutai Kartanegara, Muara Jawa, Teluk Dalam				
						Kab. Penajam Paser Utara, Sepaku, Tengin Baru				
						Kab. Penajam Paser Utara, Sepaku, Argo Mulyo				
						Kab. Penajam Paser Utara, Sepaku, Semoi Dua				
						Kab. Penajam Paser Utara, Sepaku, Suko Mulyo				
3	28	5	1.01	3	Penyiapan dan Pengembangan Perhutanan Sosial	Kab. Kutai Kartanegara, Loa Janan, Bakungan	Jumlah unit usaha kelompok perhutanan sosial	1 Unit	688.800.000	1.000.000.000
						Kab. Kutai Kartanegara, Loa Janan, Loa Duri Ulu	Luas Usaha Permohonan HD, HKm, HTR dan Kemitraan Kehutanan dan HA	100 Hektar		
						Kab. Kutai Kartanegara, Loa Janan, Batuah				
						Kab. Kutai Kartanegara, Loa Janan, Loa Duri Ilir				
						Kab. Kutai Kartanegara, Samboja, Ambarawang Laut				
						Kab. Kutai Kartanegara, Samboja, Ambarawang Darat				
						Kab. Kutai Kartanegara, Samboja, Margomulyo				
						Kab. Kutai Kartanegara, Samboja, Sungai Merdeka				
						Kab. Kutai Kartanegara, Samboja, Sungai Seluang				
						Kab. Kutai Kartanegara, Samboja, Tanjung Harapan				
						Kab. Kutai Kartanegara, Samboja, Samboja Kuala				
						Kab. Kutai Kartanegara, Samboja, Sanipah				
						Kab. Kutai Kartanegara, Samboja, Handil Baru				
						Kab. Kutai Kartanegara, Samboja, Bukit Merdeka				
						Kab. Kutai Kartanegara, Samboja, Argo Sari				
						Kab. Kutai Kartanegara, Samboja, Handil Baru Darat				
						Kab. Kutai Kartanegara, Samboja, Karya Jaya				
						Kab. Kutai Kartanegara, Muara Jawa, Teluk Dalam				
						Kab. Penajam Paser Utara, Sepaku, Tengin Baru				
						Kab. Penajam Paser Utara, Sepaku, Argo Mulyo				

Kode					Urusan/ Bidang Urusan Pemerintahan Daerah/Program/ Kegiatan	Lokasi	Indikator Kinerja	Target	Pagu Indikatif (Rp.)	Prakiraan Maju (Rp.)
						Kab. Penajam Paser Utara, Sepaku, Semoi Dua				
						Kab. Penajam Paser Utara, Sepaku, Suko Mulyo				
<b>Unit Organisasi : 3.28.0.00.0.00.01.0000 Dinas Kehutanan</b>										
<b>Sub Unit Organisasi : 3.28.0.00.0.00.01.0003 UPTD Kesatuan Pengelolaan Hutan Produksi Berau Barat</b>										
3					URUSAN PEMERINTAHAN PILIHAN					
3	28				URUSAN PEMERINTAHAN BIDANG KEHUTANAN				10.656.392.200	11.178.880.000
3	28	1			PROGRAM PENUNJANG URUSAN PEMERINTAHAN DAERAH PROVINSI		Skor Kepuasan Masyarakat Terhadap Pelayanan Urusan Bidang Kehutanan	83%	1.905.202.200	295.080.000
<b>3</b>	<b>28</b>	<b>001</b>	<b>1.02</b>		<b>Administrasi Keuangan Perangkat Daerah</b>		<b>Terlaksananya Administrasi Keuangan Perangkat Daerah</b>	<b>12 Laporan</b>	<b>167.880.000</b>	<b>175.080.000</b>
3	28	1	1.02	2	Penyediaan Administrasi Pelaksanaan Tugas ASN	Kab. Berau, Semua Kecamatan, Semua Kelurahan	Jumlah Bulan Penyediaan Administrasi Pelaksanaan Tugas ASN	12 Bulan	167.880.000	175.080.000
<b>3</b>	<b>28</b>	<b>001</b>	<b>1.05</b>		<b>Administrasi Kepegawaian Perangkat Daerah</b>		<b>Terlaksananya administrasi kepegawaian Perangkat daerah</b>	<b>12 Laporan</b>	<b>126.750.000</b>	<b>105.000.000</b>
3	28	1	1.05	2	Pengadaan Pakaian Dinas Beserta Atribut Kelengkapannya	Kab. Berau, Semua Kecamatan, Semua Kelurahan	Jumlah Pengadaan Pakaian Dinas dan Kelengkapannya	30 Stel	66.600.000	45.000.000
3	28	1	1.05	9	Pendidikan dan Pelatihan Pegawai Berdasarkan Tugas dan Fungsi	Kab. Berau, Semua Kecamatan, Semua Kelurahan	Jumlah ASN mengikuti Pendidikan dan Pelatihan Pegawai	10 Orang	60.150.000	60.000.000
<b>3</b>	<b>28</b>	<b>001</b>	<b>1.06</b>		<b>Administrasi Umum Perangkat Daerah</b>		<b>Terlaksananya Administrasi Umum Perangkat Daerah</b>	<b>12 Bulan</b>	<b>567.097.916</b>	<b>15.000.000</b>
3	28	1	1.06	1	Penyediaan Komponen Instalasi Listrik/Penerangan Bangunan Kantor	Kab. Berau, Semua Kecamatan, Semua Kelurahan	Jumlah bulan pelaksanaan penyediaan Komponen Instalasi Listrik/Penerangan Bangunan Kantor	12 Bulan	7.687.953	10.000.000
3	28	1	1.06	3	Penyediaan Peralatan Rumah Tangga	Kab. Berau, Semua Kecamatan, Semua Kelurahan	Jumlah bulan pelaksanaan Penyediaan Peralatan Rumah Tangga	12 Bulan	1.978.000	5.000.000
3	28	1	1.06	4	Penyediaan Bahan Logistik Kantor	Kab. Berau, Semua Kecamatan, Semua Kelurahan	Jumlah Bulan Penyediaan Bahan Logistik Kantor	12 Bulan	105.692.993	-
3	28	1	1.06	5	Penyediaan Barang Cetak dan Penggandaan	Kab. Berau, Semua Kecamatan, Semua Kelurahan	Jumlah Barang Cetak dan Penggandaan	12 bulan	16.538.970	-
3	28	1	1.06	9	Penyelenggaraan Rapat Koordinasi dan Konsultasi SKPD	Kab. Berau, Semua Kecamatan, Semua Kelurahan	Jumlah Bulan Penyelenggaraan Rapat Koordinasi dan Konsultasi SKPD	12 Bulan	435.200.000	-
<b>3</b>	<b>28</b>	<b>001</b>	<b>1.07</b>		<b>Pengadaan Barang Milik Daerah Penunjang Urusan Pemerintah Daerah</b>		<b>Terlaksananya Pengadaan Barang Milik Daerah Penunjang Urusan Pemerintah Daerah</b>	<b>14 Unit</b>	<b>100.675.200</b>	<b>-</b>
3	28	1	1.07	6	Pengadaan Peralatan dan Mesin Lainnya	Kab. Berau, Semua Kecamatan, Semua Kelurahan	Jumlah unit pengadaan Peralatan dan Mesin Lainnya	13 Unit	100.675.200	-
<b>3</b>	<b>28</b>	<b>001</b>	<b>1.08</b>		<b>Penyediaan Jasa Penunjang Urusan Pemerintahan Daerah</b>		<b>Terlaksananya Penyediaan Jasa Penunjang Urusan Pemerintahan</b>	<b>12 Bulan</b>	<b>445.607.184</b>	<b>-</b>

Kode					Urusan/ Bidang Urusan Pemerintahan Daerah/Program/ Kegiatan	Lokasi	Indikator Kinerja	Target	Pagu Indikatif (Rp.)	Prakiraan Maju (Rp.)
3	28	1	1.08	1	Penyediaan Jasa Surat Menyurat	Kab. Berau, Semua Kecamatan, Semua Kelurahan	Jumlah bulan pelaksanaan Penyediaan Jasa Surat Menyurat	12 Bulan	3.750.000	-
3	28	1	1.08	2	Penyediaan Jasa Komunikasi, Sumber Daya Air dan Listrik	Kab. Berau, Semua Kecamatan, Semua Kelurahan	Jumlah pelaksanaan penyediaan jasa penunjang urusan Pemerintahan Daerah	12 Bulan	115.380.000	-
3	28	1	1.08	4	Penyediaan Jasa Pelayanan Umum Kantor	Kab. Berau, Semua Kecamatan, Semua Kelurahan	Jumlah Bulan Penyediaan Jasa Pelayanan Umum Kantor	12 Bulan	326.477.184	-
<b>3</b>	<b>28</b>	<b>001</b>	<b>1.09</b>		<b>Pemeliharaan Barang Milik Daerah Penunjang Urusan Pemerintahan Daerah</b>		<b>Terlaksananya Pemeliharaan Barang Pemeliharaan Barang Milik Daerah</b>	<b>30 Unit</b>	<b>497.191.900</b>	<b>-</b>
3	28	1	1.09	2	Penyediaan Jasa Pemeliharaan, Biaya Pemeliharaan, Pajak dan Perizinan Kendaraan Dinas Operasional atau Lapangan	Kab. Berau, Semua Kecamatan, Semua Kelurahan	Jumlah unit kendaraan operasional yang dipelihara	30 Unit	164.822.900	-
3	28	1	1.09	6	Pemeliharaan Peralatan dan Mesin Lainnya	Kab. Berau, Semua Kecamatan, Semua Kelurahan	Jumlah bulan pemeliharaan mesin dan peralatan lainnya	12 Bulan	27.150.000	-
3	28	1	1.09	9	Pemeliharaan/Rehabilitasi Gedung Kantor dan Bangunan Lainnya	Kab. Berau, Semua Kecamatan, Semua Kelurahan	Jumlah unit pemeliharaan / rehabilitasi Gedung Kantor dan Bangunan Lainnya	3 Unit	36.000.000	-
3	28	1	1.09	11	Pemeliharaan/Rehabilitasi Sarana dan Prasarana Pendukung Gedung Kantor atau Bangunan Lainnya	Kab. Berau, Semua Kecamatan, Semua Kelurahan	Jumlah unit pemeliharaan / rehabilitasi Sarana dan Prasarana Pendukung Gedung Kantor atau Bangunan Lainnya	1 Unit	269.219.000	-
3	28	3			PROGRAM PENGELOLAAN HUTAN		1. Produksi Hasil Hutan Kayu; 2. Produksi Hasil Hutan Non Kayu	5000000/7,5 M3/ton	8.149.300.000	10.194.652.500
<b>3</b>	<b>28</b>	<b>003</b>	<b>1.01</b>		<b>Pengelolaan Rencana Tata Hutan Kesatuan Pengelolaan Hutan (KPH) Kewenangan Provinsi</b>		<b>Terlaksananya Pengelolaan Rencana Tata Hutan Kesatuan Pengelolaan Hutan (KPH) Kewenangan Provinsi</b>	<b>3 Dokumen</b>	<b>1.918.812.800</b>	<b>2.053.505.000</b>
3	28	3	1.01	2	Pembagian Blok/Petak Pengelolaan Hutan Kesatuan Pengelolaan Hutan	Kab. Berau, Semua Kecamatan, Semua Kelurahan	Jumlah Laporan Pembagian Blok/Petak Pengelolaan Hutan Kesatuan Pengelolaan Hutan	1 Laporan	370.000.000	500.000.000
3	28	3	1.01	3	Penyediaan dan Pemeliharaan Sarana Prasarana Operasionalisasi KPH	Kab. Berau, Semua Kecamatan, Semua Kelurahan	Jumlah laporan Penyediaan dan Pemeliharaan Sarana Prasarana Operasionalisasi KPH	2 Laporan	1.548.812.800	1.553.505.000
<b>3</b>	<b>28</b>	<b>003</b>	<b>1.02</b>		<b>Rencana Pengelolaan Kesatuan Pengelolaan Hutan kecuali pada Kesatuan Pengelolaan Hutan Konservasi (KPHK)</b>		<b>Tersusunnya dokumen RPHJP/Revisi RPHJP /dokumen perencanaan lainnya</b>	<b>1 Dokumen</b>	<b>467.985.450</b>	<b>470.000.000</b>
3	28	3	1.02	1	Penyusunan Rencana Pengelolaan Kesatuan Pengelolaan Hutan	Kab. Berau, Semua Kecamatan, Semua Kelurahan	Jumlah Dokumen RPH yang sudah disusun	1 Dokumen	467.985.450	470.000.000
<b>3</b>	<b>28</b>	<b>003</b>	<b>1.03</b>		<b>Pemanfaatan Hutan di Kawasan Hutan Produksi dan Hutan Lindung</b>		<b>Terlaksananya pemanfaatan hutan di kawasan hutan produksi dan hutan lindung yang dapat dikelola</b>	<b>110790 Ha</b>	<b>421.720.000</b>	<b>500.000.000</b>
3	28	3	1.03	4	Koordinasi dan Sinkronisasi Pengendalian Izin Usaha atau Kerjasama Pemanfaatan di Kawasan Hutan Produksi	Kab. Berau, Semua Kecamatan, Semua Kelurahan	Jumlah Izin Usaha atau Kerjasama Pemanfaatan di Kawasan Hutan Produksi yang Dikendalikan	12 Unit Manajmenen	421.720.000	500.000.000

Kode				Urusan/ Bidang Urusan Pemerintahan Daerah/Program/ Kegiatan	Lokasi	Indikator Kinerja	Target	Pagu Indikatif (Rp.)	Prakiraan Maju (Rp.)	
3	28	003	1.04		<b>Pelaksanaan Rehabilitasi di Luar Kawasan Hutan Negara</b>		<b>50 Ha</b>	<b>2.924.422.750</b>	<b>4.106.755.000</b>	
3	28	3	1.04	1	Penyusunan Rencana Tahunan Rehabilitasi Lahan (RTnRL)	Kab. Berau, Semua Kecamatan, Semua Kelurahan	Jumlah Dokumen RTnRL yang disusun	1 Dokumen	190.263.000	250.000.000
3	28	3	1.04	2	Pembangunan Hutan Rakyat di Luar Kawasan Hutan Negara	Kab. Berau, Semua Kecamatan, Semua Kelurahan	Luas Hutan Rakyat yang ditanam dan dipelihara	100 Hektar	2.198.109.700	3.206.755.000
3	28	3	1.04	6	Pengembangan Perbenihan untuk Rehabilitasi Lahan	Kab. Berau, Semua Kecamatan, Semua Kelurahan	Jumlah Laporan Pembinaan dan atau pengawasan dalam rangka pengembangan rehabilitasi lahan	1 Laporan	247.330.050	300.000.000
3	28	3	1.04	8	Pembinaan dan/atau Pengawasan dalam rangka Pengembangan Rehabilitasi Lahan	Kab. Berau, Semua Kecamatan, Semua Kelurahan	Jumlah laporan pembinaan dan atau pengawasan dalam rangka pengembangan rehabilitasi lahan	8 Laporan	288.720.000	350.000.000
3	28	003	1.05		<b>Pelaksanaan Perlindungan Hutan di Hutan Lindung dan Hutan Produksi</b>		<b>Terlaksananya perlindungan hutan di hutan lindung dan hutan produksi</b>	<b>3 Kasus</b>	<b>2.416.359.000</b>	<b>3.064.392.500</b>
3	28	3	1.05	2	Pencegahan dan Pembatasan Kerusakan Kawasan Hutan	Kab. Berau, Semua Kecamatan, Semua Kelurahan	Jumlah Laporan Pencegahan dan Pembatasan Kerusakan Kawasan Hutan	6 Laporan	278.470.000	350.000.000
3	28	3	1.05	4	Koordinasi, Sinkronisasi dan Pelaksanaan Perlindungan Hutan	Kab. Berau, Semua Kecamatan, Semua Kelurahan	Jumlah Laporan Koordinasi Sinkronisasi dan Pelaksanaan Perlindungan Hutan	12 Laporan	644.439.500	759.925.000
3	28	3	1.05	5	Koordinasi, Sinkronisasi dan Pelaksanaan Pencegahan/Penangulangan Kebakaran Hutan dan Lahan	Kab. Berau, Semua Kecamatan, Semua Kelurahan	Jumlah laporan koordinasi, sinkronisasi dan pelaksanaan pencegahan/penangulangan kebakaran hutan dan lahan	11 Laporan	1.493.449.500	1.954.467.500
3	28	5			PROGRAM PENDIDIKAN DAN PELATIHAN, PENYULUHAN DAN PEMBERDAYAAN MASYARAKAT DI BIDANG KEHUTANAN		Luas Kawasan Hutan yang Dikelola Masyarakat (Ha)	32000 Ha	601.890.000	689.147.500
3	28	005	1.01		<b>Pelaksanaan Penyuluhan Kehutanan Provinsi dan Pemberdayaan Masyarakat di Bidang Kehutanan</b>		<b>Terlaksananya pelaksanaan penyuluhan kehutanan Provinsi dan Pemberdayaan Masyarakat di Bidang Kehutanan</b>	<b>2 Laporan</b>	<b>601.890.000</b>	<b>689.147.500</b>
3	28	5	1.01	2	Penguatan dan Pendampingan Kelembagaan Kelompok Tani Hutan	Kab. Berau, Semua Kecamatan, Semua Kelurahan	Jumlah Ekonomi Produktif Pada KTH/KUPS	3 KTH/KUPS	237.030.000	243.112.500
3	28	5	1.01	3	Penyiapan dan Pengembangan Perhutanan Sosial	Kab. Berau, Semua Kecamatan, Semua Kelurahan	Jumlah Unit Usaha Kelompok Perhutanan Sosial	3 Unit	364.860.000	446.035.000
							Luas usulan permohonan HD, HKM, HTR, Kemitraan Kehutanan dan HA	3000 Hektar		
<b>Unit Organisasi : 3.28.0.00.0.00.01.0000 Dinas Kehutanan</b>										
<b>Sub Unit Organisasi : 3.28.0.00.0.00.01.0004 UPTD Kesatuan Pengelolaan Hutan Produksi Bongan</b>										
3					URUSAN PEMERINTAHAN PILIHAN					
3	28				URUSAN PEMERINTAHAN BIDANG KEHUTANAN				10.713.271.100	14.942.194.004
3	28	1			PROGRAM PENUNJANG URUSAN PEMERINTAHAN DAERAH PROVINSI		Skor Kepuasan Masyarakat Terhadap Pelayanan Urusan Bidang Kehutanan	83%	2.411.071.100	2.084.162.004
3	28	001	1.02		<b>Administrasi Keuangan Perangkat Daerah</b>		<b>Terlaksananya Administrasi Keuangan Perangkat Daerah</b>	<b>12 Laporan</b>	<b>182.280.000</b>	<b>183.771.100</b>

Kode					Urusan/ Bidang Urusan Pemerintahan Daerah/Program/ Kegiatan	Lokasi	Indikator Kinerja	Target	Pagu Indikatif (Rp.)	Prakiraan Maju (Rp.)
3	28	1	1.02	2	Penyediaan Administrasi Pelaksanaan Tugas ASN	Semua Kabupaten/Kota, Semua Kecamatan, Semua Kelurahan	Jumlah Bulan Penyediaan Administrasi Pelaksanaan Tugas ASN	12 bulan	182.280.000	183.771.100
						Kota Balikpapan, Semua Kecamatan, Semua Kelurahan				
<b>3</b>	<b>28</b>	<b>001</b>	<b>1.03</b>		<b>Administrasi Barang Milik Daerah pada Perangkat Daerah</b>		<b>Terlaksananya Administrasi Barang Milik Daerah pada Perangkat Daerah</b>	<b>12 Laporan</b>	<b>100.800.000</b>	<b>120.000.000</b>
3	28	1	1.03	4	Pembinaan, Pengawasan, dan Pengendalian Barang Milik Daerah pada SKPD	Kota Balikpapan, Semua Kecamatan, Semua Kelurahan	Jumlah Laporan Pembinaan, Pengawasan dan Pengendalian BMD	8 Laporan	100.800.000	120.000.000
						Kota Samarinda, Semua Kecamatan, Semua Kelurahan				
<b>3</b>	<b>28</b>	<b>001</b>	<b>1.05</b>		<b>Administrasi Kepegawaian Perangkat Daerah</b>		<b>Terlaksananya administrasi kepegawaian Perangkat daerah</b>	<b>12 Laporan</b>	<b>110.000.000</b>	<b>120.000.000</b>
3	28	1	1.05	2	Pengadaan Pakaian Dinas Beserta Atribut Kelengkapannya	Kota Balikpapan, Semua Kecamatan, Semua Kelurahan	Jumlah Pengadaan Pakaian Dinas dan kelengkapannya	81 Stell	57.000.000	60.000.000
3	28	1	1.05	9	Pendidikan dan Pelatihan Pegawai Berdasarkan Tugas dan Fungsi	Semua Kabupaten/Kota, Semua Kecamatan, Semua Kelurahan	Jumlah ASN yang mengikuti pendidikan dan pelatihan	4 orang	53.000.000	60.000.000
						Kota Balikpapan, Semua Kecamatan, Semua Kelurahan				
						Kota Samarinda, Semua Kecamatan, Semua Kelurahan				
<b>3</b>	<b>28</b>	<b>001</b>	<b>1.06</b>		<b>Administrasi Umum Perangkat Daerah</b>		<b>Terlaksananya Administrasi Umum Perangkat Daerah</b>	<b>12 Bulan</b>	<b>736.271.279</b>	<b>381.000.000</b>
3	28	1	1.06	1	Penyediaan Komponen Instalasi Listrik/Penerangan Bangunan Kantor	Kota Balikpapan, Semua Kecamatan, Semua Kelurahan	Jumlah bulan pelaksanaan penyediaan komponen instalasi listrik/penerangan bangunan kantor	12 bulan	24.000.000	24.000.000
3	28	1	1.06	2	Penyediaan Peralatan dan Perlengkapan Kantor	Kota Balikpapan, Semua Kecamatan, Semua Kelurahan	Jumlah bulan penyediaan peralatan dan perlengkapan kantor	12 bulan	354.000.000	30.000.000
3	28	1	1.06	3	Penyediaan Peralatan Rumah Tangga	Kota Balikpapan, Semua Kecamatan, Semua Kelurahan	Jumlah bulan penyediaan peralatan rumah tangga	12 bulan	24.000.000	24.000.000
3	28	1	1.06	4	Penyediaan Bahan Logistik Kantor	Kota Balikpapan, Semua Kecamatan, Semua Kelurahan	Jumlah Bulan Penyediaan Bahan Logistik Kantor	12 Bulan	28.271.279	27.500.000
3	28	1	1.06	5	Penyediaan Barang Cetak dan Penggandaan	Kota Balikpapan, Semua Kecamatan, Semua Kelurahan	Jumlah Bulan Penyediaan Barang Cetak dan Penggandaan	12 Bulan	35.500.000	32.500.000
3	28	1	1.06	6	Penyediaan Bahan Bacaan dan Peraturan Perundang-undangan	Kota Balikpapan, Semua Kecamatan, Semua Kelurahan	Jumlah Bulan Penyediaan Bahan Bacaan dan Peraturan Perundang-undangan	12 bulan	18.000.000	18.000.000
3	28	1	1.06	9	Penyelenggaraan Rapat Koordinasi dan Konsultasi SKPD	Semua Kabupaten/Kota, Semua Kecamatan, Semua Kelurahan	Jumlah Bulan Penyelenggaraan Rapat Koordinasi dan Konsultasi SKPD	12 Bulan	252.500.000	225.000.000
						Kab. Kutai Barat, Semua Kecamatan, Semua Kelurahan				
						Kab. Paser, Semua Kecamatan, Semua Kelurahan				
						Kota Samarinda, Semua Kecamatan, Semua Kelurahan				

Kode					Urusan/ Bidang Urusan Pemerintahan Daerah/Program/ Kegiatan	Lokasi	Indikator Kinerja	Target	Pagu Indikatif (Rp.)	Prakiraan Maju (Rp.)
						Kab. Penajam Paser Utara, Semua Kecamatan, Semua Kelurahan				
<b>3</b>	<b>28</b>	<b>001</b>	<b>1.08</b>		<b>Penyediaan Jasa Penunjang Urusan Pemerintahan Daerah</b>		<b>Terlaksananya Penyediaan Jasa Penunjang Urusan Pemerintahan</b>	<b>12 Bulan</b>	<b>767.119.821</b>	<b>804.390.904</b>
3	28	1	1.08	1	Penyediaan Jasa Surat Menyurat	Semua Kabupaten/Kota, Semua Kecamatan, Semua Kelurahan	Jumlah Bulan Pelaksanaan Penyediaan Jasa Surat Menyurat	12 Bulan	24.000.000	24.000.000
						Kota Balikpapan, Semua Kecamatan, Semua Kelurahan				
3	28	1	1.08	2	Penyediaan Jasa Komunikasi, Sumber Daya Air dan Listrik	Semua Kabupaten/Kota, Semua Kecamatan, Semua Kelurahan	Jumlah Bulan Penyediaan Jasa Komunikasi, Sumber Daya Air dan Listrik	12 bulan	178.728.917	216.000.000
						Kota Balikpapan, Semua Kecamatan, Semua Kelurahan				
3	28	1	1.08	4	Penyediaan Jasa Pelayanan Umum Kantor	Kota Balikpapan, Semua Kecamatan, Semua Kelurahan	Jumlah Bulan Penyediaan Jasa Pelayanan Umum Kantor	12 Bulan	564.390.904	564.390.904
<b>3</b>	<b>28</b>	<b>001</b>	<b>1.09</b>		<b>Pemeliharaan Barang Milik Daerah Penunjang Urusan Pemerintahan Daerah</b>		<b>Terlaksananya Pemeliharaan Barang Pemeliharaan Barang Milik Daerah</b>	<b>29 Unit</b>	<b>514.600.000</b>	<b>475.000.000</b>
3	28	1	1.09	1	Penyediaan Jasa Pemeliharaan, Biaya Pemeliharaan dan Pajak Kendaraan Perorangan Dinas atau Kendaraan Dinas Jabatan	Semua Kabupaten/Kota, Semua Kecamatan, Semua Kelurahan	Jumlah unit kendaraan dinas perorangan/jabatan yang dipelihara	4 unit	125.000.000	125.000.000
						Kota Balikpapan, Semua Kecamatan, Semua Kelurahan				
3	28	1	1.09	2	Penyediaan Jasa Pemeliharaan, Biaya Pemeliharaan, Pajak dan Perizinan Kendaraan Dinas Operasional atau Lapangan	Kota Balikpapan, Semua Kecamatan, Semua Kelurahan	Jumlah unit kendaraan operasional yang dipelihara	28 unit	239.600.000	200.000.000
3	28	1	1.09	6	Pemeliharaan Peralatan dan Mesin Lainnya	Semua Kabupaten/Kota, Semua Kecamatan, Semua Kelurahan	Jumlah bulan pemeliharaan mesin dan peralatan lainnya	12 Bulan	50.000.000	50.000.000
						Kota Balikpapan, Semua Kecamatan, Semua Kelurahan				
3	28	1	1.09	10	Pemeliharaan/Rehabilitasi Sarana dan Prasarana Gedung Kantor atau Bangunan Lainnya	Semua Kabupaten/Kota, Semua Kecamatan, Semua Kelurahan	Jumlah unit pemeliharaan sarana dan prasarana gedung kantor atau bangunan lainnya	1 unit	100.000.000	100.000.000
						Kota Balikpapan, Semua Kecamatan, Semua Kelurahan				
3	28	3			PROGRAM PENGELOLAAN HUTAN		1. Produksi Hasil Hutan Kayu; 2. Produksi Hasil Hutan Non Kayu	5000000/7,5 M3/ton	7.406.510.000	9.858.032.000
<b>3</b>	<b>28</b>	<b>003</b>	<b>1.01</b>		<b>Pengelolaan Rencana Tata Hutan Kesatuan Pengelolaan Hutan (KPH) Kewenangan Provinsi</b>		<b>Terlaksananya Pengelolaan Rencana Tata Hutan Kesatuan Pengelolaan Hutan (KPH) Kewenangan Provinsi</b>	<b>1 Dokumen</b>	<b>1.618.087.000</b>	<b>1.618.087.000</b>
3	28	3	1.01	3	Penyediaan dan Pemeliharaan Sarana Prasarana Operasionalisasi KPH	Kab. Kutai Barat, Semua Kecamatan, Semua Kelurahan	Jumlah Laporan Penyediaan dan Pemeliharaan Sarana Prasarana Operasionalisasi KPH	20 Laporan	1.618.087.000	1.618.087.000
						Kab. Paser, Semua Kecamatan, Semua Kelurahan				
						Kota Balikpapan, Semua Kecamatan, Semua Kelurahan				

Kode					Urusan/ Bidang Urusan Pemerintahan Daerah/Program/ Kegiatan	Lokasi	Indikator Kinerja	Target	Pagu Indikatif (Rp.)	Prakiraan Maju (Rp.)
						Kab. Penajam Paser Utara, Semua Kecamatan, Semua Kelurahan				
3	28	003	1.02		<b>Rencana Pengelolaan Kesatuan Pengelolaan Hutan kecuali pada Kesatuan Pengelolaan Hutan Konservasi (KPHK)</b>		<b>Tersusunnya dokumen RPHJP/Revisi RPHJP /dokumen perencanaan lainnya</b>	<b>1 Dokumen</b>	<b>150.400.000</b>	<b>150.000.000</b>
3	28	3	1.02	1	Penyusunan Rencana Pengelolaan Kesatuan Pengelolaan Hutan	Kota Balikpapan, Semua Kecamatan, Semua Kelurahan	Jumlah Dokumen RPH yang sudah disusun	1 Dokumen	150.400.000	150.000.000
3	28	003	1.03		<b>Pemanfaatan Hutan di Kawasan Hutan Produksi dan Hutan Lindung</b>		<b>Terlaksananya pemanfaatan hutan di kawasan hutan produksi dan hutan lindung yang dapat dikelola</b>	<b>93859 Ha</b>	<b>150.000.000</b>	<b>150.000.000</b>
3	28	3	1.03	4	Koordinasi dan Sinkronisasi Pengendalian Izin Usaha atau Kerjasama Pemanfaatan di Kawasan Hutan Produksi	Kab. Kutai Barat, Semua Kecamatan, Semua Kelurahan	Jumlah Izin Usaha atau Kerjasama Pemanfaatan di Kawasan Hutan Produksi yang Dikendalikan	4 Unit Manajemen	150.000.000	150.000.000
						Kab. Paser, Semua Kecamatan, Semua Kelurahan				
						Kota Samarinda, Semua Kecamatan, Semua Kelurahan				
						Kab. Penajam Paser Utara, Semua Kecamatan, Semua Kelurahan				
3	28	003	1.04		<b>Pelaksanaan Rehabilitasi di Luar Kawasan Hutan Negara</b>		<b>Terlaksananya Rehabilitasi di Luar Kawasan Hutan Negara</b>	<b>100 Ha</b>	<b>1.639.945.000</b>	<b>1.639.945.000</b>
3	28	3	1.04	6	Pengembangan Perbenihan untuk Rehabilitasi Lahan	Kab. Kutai Barat, Semua Kecamatan, Semua Kelurahan	Jumlah laporan pengembangan perbenihan untuk kegiatan RHL	30 Laporan	1.639.945.000	1.639.945.000
						Kab. Paser, Semua Kecamatan, Semua Kelurahan				
						Kab. Penajam Paser Utara, Semua Kecamatan, Semua Kelurahan				
3	28	003	1.05		<b>Pelaksanaan Perlindungan Hutan di Hutan Lindung dan Hutan Produksi</b>		<b>Terlaksananya perlindungan hutan di hutan lindung dan hutan produksi</b>	<b>2 Kasus</b>	<b>2.986.943.000</b>	<b>4.300.000.000</b>
3	28	3	1.05	2	Pencegahan dan Pembatasan Kerusakan Kawasan Hutan	Kab. Kutai Barat, Semua Kecamatan, Semua Kelurahan	Jumlah laporan pencegahan dan pembatasan kerusakan kawasan hutan	4 Laporan	100.800.000	100.000.000
						Kab. Paser, Semua Kecamatan, Semua Kelurahan				
						Kab. Penajam Paser Utara, Semua Kecamatan, Semua Kelurahan				
3	28	3	1.05	4	Koordinasi, Sinkronisasi dan Pelaksanaan Perlindungan Hutan	Kab. Kutai Barat, Semua Kecamatan, Semua Kelurahan	Jumlah Laporan Koordinasi Sinkronisasi dan Pelaksanaan Perlindungan Hutan	20 Laporan	497.400.000	700.000.000
						Kab. Paser, Semua Kecamatan, Semua Kelurahan				
						Kota Samarinda, Semua Kecamatan, Semua Kelurahan				
						Kab. Penajam Paser Utara, Semua Kecamatan, Semua Kelurahan				
3	28	3	1.05	5	Koordinasi, Sinkronisasi dan Pelaksanaan Pencegahan/ Penanggulangan Kebakaran Hutan dan Lahan	Kab. Kutai Barat, Semua Kecamatan, Semua Kelurahan	Jumlah laporan koordinasi, sinkronisasi dan pelaksanaan	40 Laporan	2.388.743.000	3.500.000.000

Kode					Urusan/ Bidang Urusan Pemerintahan Daerah/Program/ Kegiatan	Lokasi	Indikator Kinerja	Target	Pagu Indikatif (Rp.)	Prakiraan Maju (Rp.)
							pencegahan/penanggulangan kebakaran hutan dan lahan			
						Kab. Paser, Semua Kecamatan, Semua Kelurahan				
						Kab. Penajam Paser Utara, Semua Kecamatan, Semua Kelurahan				
3	28	003	1.06		<b>Pelaksanaan Pengolahan Hasil Hutan Bukan Kayu (HHBK)</b>		<b>Terlaksananya Pengolahan Hasil Hutan Kayu dengan Kapasitas Produksi &lt;6000 m3/Tahun</b>	<b>1 Unit</b>	<b>861.135.000</b>	<b>2.000.000.000</b>
3	28	3	1.06	3	Pembudidayaan Hasil Hutan Bukan Kayu dengan tidak Mengurangi Fungsi Pokoknya	Kab. Kutai Barat, Semua Kecamatan, Semua Kelurahan	Jumlah Unit Pembudidayaan Hasil Hutan Bukan Kayu dengan tidak Mengurangi Fungsi Pokoknya	1 Unit	861.135.000	2.000.000.000
						Kab. Paser, Semua Kecamatan, Semua Kelurahan				
						Kab. Penajam Paser Utara, Semua Kecamatan, Semua Kelurahan				
3	28	5			PROGRAM PENDIDIKAN DAN PELATIHAN, PENYULUHAN DAN PEMBERDAYAAN MASYARAKAT DI BIDANG KEHUTANAN		Luas Kawasan Hutan yang Dikelola Masyarakat (Ha)	32000 Ha	895.690.000	3.000.000.000
3	28	005	1.01		<b>Pelaksanaan Penyuluhan Kehutanan Provinsi dan Pemberdayaan Masyarakat di Bidang Kehutanan</b>		<b>Terlaksananya pelaksanaan penyuluhan kehutanan Provinsi dan Pemberdayaan Masyarakat di Bidang Kehutanan</b>	<b>3 Laporan</b>	<b>895.690.000</b>	<b>3.000.000.000</b>
3	28	5	1.01	1	Peningkatan Kapasitas dan Kompetensi Penyuluh Kehutanan dan SDM Bidang Kehutanan	Kab. Kutai Barat, Bongan, Semua Kelurahan	Jumlah Kegiatan Peningkatan Kapasitas Penyuluh Kehutanan	2 Kegiatan	99.400.000	2.000.000.000
						Kab. Paser, Long Kali, Semua Kelurahan				
						Kota Balikpapan, Semua Kecamatan, Semua Kelurahan				
						Kota Samarinda, Semua Kecamatan, Semua Kelurahan				
						Kab. Penajam Paser Utara, Penajam, Semua Kelurahan				
3	28	5	1.01	2	Penguatan dan Pendampingan Kelembagaan Kelompok Tani Hutan	Kab. Kutai Barat, Semua Kecamatan, Semua Kelurahan	Jumlah Ekonomi Produktif pada KTH / KUPS	3 KTH/KUPS	400.000.000	500.000.000
						Kab. Paser, Semua Kecamatan, Semua Kelurahan				
						Kab. Penajam Paser Utara, Semua Kecamatan, Semua Kelurahan				
3	28	5	1.01	3	Penyiapan dan Pengembangan Perhutanan Sosial	Kab. Kutai Barat, Semua Kecamatan, Semua Kelurahan	Jumlah Unit Usaha Kelompok PS	1 Unit	396.290.000	500.000.000
						Kab. Paser, Semua Kecamatan, Semua Kelurahan	Luas Usaha Permohonan HD, HKm, HTR dan Kemitraan Kehutanan	600 Hektar		
						Kab. Penajam Paser Utara, Semua Kecamatan, Semua Kelurahan				
<b>Unit Organisasi : 3.28.0.00.0.00.01.0000 Dinas Kehutanan</b>										
<b>Sub Unit Organisasi : 3.28.0.00.0.00.01.0005 UPTD Kesatuan Pengelolaan Hutan Produksi Meratus</b>										
3					URUSAN PEMERINTAHAN PILIHAN					



Kode					Urusan/ Bidang Urusan Pemerintahan Daerah/Program/ Kegiatan	Lokasi	Indikator Kinerja	Target	Pagu Indikatif (Rp.)	Prakiraan Maju (Rp.)
3	28				URUSAN PEMERINTAHAN BIDANG KEHUTANAN				10.789.929.300	8.170.750.000
3	28	1			PROGRAM PENUNJANG URUSAN PEMERINTAHAN DAERAH PROVINSI		Skor Kepuasan Masyarakat Terhadap Pelayanan Urusan Bidang Kehutanan	83%	2.568.948.300	1.823.100.000
<b>3</b>	<b>28</b>	<b>001</b>	<b>1.02</b>		<b>Administrasi Keuangan Perangkat Daerah</b>		<b>Terlaksananya Administrasi Keuangan Perangkat Daerah</b>	<b>12 Laporan</b>	<b>182.280.000</b>	<b>600.000.000</b>
3	28	1	1.02	2	Penyediaan Administrasi Pelaksanaan Tugas ASN	Semua Kabupaten/Kota, Semua Kecamatan, Semua Kelurahan	Jumlah Bulan Penyediaan Administrasi Pelaksanaan Tugas ASN	12 Bulan	182.280.000	600.000.000
<b>3</b>	<b>28</b>	<b>001</b>	<b>1.05</b>		<b>Administrasi Kepegawaian Perangkat Daerah</b>		<b>Terlaksananya administrasi kepegawaian Perangkat daerah</b>	<b>12 Laporan</b>	<b>109.188.000</b>	<b>100.000.000</b>
3	28	1	1.05	2	Pengadaan Pakaian Dinas Beserta Atribut Kelengkapannya	Semua Kabupaten/Kota, Semua Kecamatan, Semua Kelurahan	Jumlah Pengadaan Pakaian Dinas dan Kelengkapannya	135 stel	109.188.000	100.000.000
<b>3</b>	<b>28</b>	<b>001</b>	<b>1.06</b>		<b>Administrasi Umum Perangkat Daerah</b>		<b>Terlaksananya Administrasi Umum Perangkat Daerah</b>	<b>12 Bulan</b>	<b>546.140.204</b>	<b>292.500.000</b>
3	28	1	1.06	1	Penyediaan Komponen Instalasi Listrik/Penerangan Bangunan Kantor	Semua Kabupaten/Kota, Semua Kecamatan, Semua Kelurahan	Jumlah bulan pelaksanaan penyediaan Komponen Instalasi Listrik/Penerangan Bangunan Kantor	12 Bulan	7.500.000	7.500.000
3	28	1	1.06	2	Penyediaan Peralatan dan Perlengkapan Kantor	Semua Kabupaten/Kota, Semua Kecamatan, Semua Kelurahan	Jumlah bulan pelaksanaan Penyediaan Peralatan dan Perlengkapan Kantor	12 Bulan	151.753.800	150.000.000
3	28	1	1.06	3	Penyediaan Peralatan Rumah Tangga	Semua Kabupaten/Kota, Semua Kecamatan, Semua Kelurahan	Jumlah bulan pelaksanaan Penyediaan Peralatan Rumah Tangga	12 Bulan	23.711.404	15.000.000
3	28	1	1.06	4	Penyediaan Bahan Logistik Kantor	Semua Kabupaten/Kota, Semua Kecamatan, Semua Kelurahan	Jumlah Bulan Penyediaan Bahan Logistik Kantor	12 Bulan	21.200.000	10.000.000
3	28	1	1.06	5	Penyediaan Barang Cetak dan Penggandaan	Semua Kabupaten/Kota, Semua Kecamatan, Semua Kelurahan	Jumlah Bulan Penyediaan Barang Cetak dan Penggandaan	12 Bulan	18.609.000	10.000.000
3	28	1	1.06	9	Penyelenggaraan Rapat Koordinasi dan Konsultasi SKPD	Semua Kabupaten/Kota, Semua Kecamatan, Semua Kelurahan	Jumlah Bulan Penyelenggaraan Administrasi Perkantoran	12 Bulan	323.366.000	100.000.000
<b>3</b>	<b>28</b>	<b>001</b>	<b>1.07</b>		<b>Pengadaan Barang Milik Daerah Penunjang Urusan Pemerintah Daerah</b>		<b>Terlaksananya Pengadaan Barang Milik Daerah Penunjang Urusan Pemerintah Daerah</b>	<b>12 Unit</b>	<b>207.780.000</b>	<b>50.000.000</b>
3	28	1	1.07	6	Pengadaan Peralatan dan Mesin Lainnya	Semua Kabupaten/Kota, Semua Kecamatan, Semua Kelurahan	Jumlah unit pengadaan Peralatan dan Mesin Lainnya	10 unit	207.780.000	50.000.000
<b>3</b>	<b>28</b>	<b>001</b>	<b>1.08</b>		<b>Penyediaan Jasa Penunjang Urusan Pemerintahan Daerah</b>		<b>Terlaksananya Penyediaan Jasa Penunjang Urusan Pemerintahan</b>	<b>12 Bulan</b>	<b>1.065.903.096</b>	<b>442.000.000</b>
3	28	1	1.08	1	Penyediaan Jasa Surat Menyurat	Semua Kabupaten/Kota, Semua Kecamatan, Semua Kelurahan	Jumlah bulan pelaksanaan Penyediaan Jasa Surat Menyurat	12 Bulan	2.000.000	2.000.000
3	28	1	1.08	2	Penyediaan Jasa Komunikasi, Sumber Daya Air dan Listrik	Semua Kabupaten/Kota, Semua Kecamatan, Semua Kelurahan	Jumlah Bulan Penyediaan Jasa Komunikasi, Sumber Daya Air dan Listrik	12 Bulan	116.400.000	120.000.000
3	28	1	1.08	4	Penyediaan Jasa Pelayanan Umum Kantor	Semua Kabupaten/Kota, Semua Kecamatan, Semua Kelurahan	Jumlah Bulan Penyediaan Jasa Pelayanan Umum Kantor	12 Bulan	947.503.096	320.000.000

Kode				Urusan/ Bidang Urusan Pemerintahan Daerah/Program/ Kegiatan	Lokasi	Indikator Kinerja	Target	Pagu Indikatif (Rp.)	Prakiraan Maju (Rp.)	
3	28	001	1.09		<b>Pemeliharaan Barang Milik Daerah Penunjang Urusan Pemerintahan Daerah</b>		<b>44 Unit</b>	<b>457.657.000</b>	<b>338.600.000</b>	
3	28	1	1.09	2	Penyediaan Jasa Pemeliharaan, Biaya Pemeliharaan, Pajak dan Perizinan Kendaraan Dinas Operasional atau Lapangan	Semua Kabupaten/Kota, Semua Kecamatan, Semua Kelurahan	Jumlah unit kendaraan operasional yang dipelihara	44 Unit	325.842.000	288.600.000
3	28	1	1.09	6	Pemeliharaan Peralatan dan Mesin Lainnya	Semua Kabupaten/Kota, Semua Kecamatan, Semua Kelurahan	Jumlah bulan pemeliharaan mesin dan peralatan lainnya	12 Bulan	131.815.000	50.000.000
3	28	3			PROGRAM PENGELOLAAN HUTAN		1. Produksi Hasil Hutan Kayu; 2. Produksi Hasil Hutan Non Kayu	5000000/7,5 M3/ton	7.884.381.000	5.547.650.000
3	28	003	1.01		<b>Pengelolaan Rencana Tata Hutan Kesatuan Pengelolaan Hutan (KPH) Kewenangan Provinsi</b>		<b>Terlaksananya Pengelolaan Rencana Tata Hutan Kesatuan Pengelolaan Hutan (KPH) Kewenangan Provinsi</b>	<b>5 Dokumen</b>	<b>716.305.130</b>	<b>100.000.000</b>
3	28	3	1.01	3	Penyediaan dan Pemeliharaan Sarana Prasarana Operasionalisasi KPH	Semua Kabupaten/Kota, Semua Kecamatan, Semua Kelurahan	Jumlah Laporan Penyediaan dan Pemeliharaan Sarana Prasarana Operasional KPH	5 Laporan	716.305.130	100.000.000
3	28	003	1.02		<b>Rencana Pengelolaan Kesatuan Pengelolaan Hutan kecuali pada Kesatuan Pengelolaan Hutan Konservasi (KPHK)</b>		<b>Tersusunnya dokumen RPHJP/Revisi RPHJP /dokumen perencanaan lainnya</b>	<b>1 Dokumen</b>	<b>1.593.800.000</b>	<b>662.775.000</b>
3	28	3	1.02	1	Penyusunan Rencana Pengelolaan Kesatuan Pengelolaan Hutan	Semua Kabupaten/Kota, Semua Kecamatan, Semua Kelurahan	Jumlah Dokumen RPH yang sudah disusun	5 Dokumen	1.593.800.000	662.775.000
3	28	003	1.03		<b>Pemanfaatan Hutan di Kawasan Hutan Produksi dan Hutan Lindung</b>		<b>Terlaksananya pemanfaatan hutan di kawasan hutan produksi dan hutan lindung yang dapat dikelola</b>	<b>21362 Ha</b>	<b>103.166.000</b>	<b>100.000.000</b>
3	28	3	1.03	4	Koordinasi dan Sinkronisasi Pengendalian Izin Usaha atau Kerjasama Pemanfaatan di Kawasan Hutan Produksi	Semua Kabupaten/Kota, Semua Kecamatan, Semua Kelurahan	Jumlah Izin Usaha atau Kerjasama Pemanfaatan di Kawasan Hutan Produksi yang Dikendalikan	5 Unit Manajemen	103.166.000	100.000.000
3	28	003	1.04		<b>Pelaksanaan Rehabilitasi di Luar Kawasan Hutan Negara</b>		<b>Terlaksananya Rehabilitasi di Luar Kawasan Hutan Negara</b>	<b>50 Ha</b>	<b>2.194.799.870</b>	<b>1.850.000.000</b>
3	28	3	1.04	2	Pembangunan Hutan Rakyat di Luar Kawasan Hutan Negara	Kab. Penajam Paser Utara, Semua Kecamatan, Semua Kelurahan	Jumlah Dokumen RTnRL yang disusun	50 Ha	1.920.275.870	1.500.000.000
3	28	3	1.04	8	Pembinaan dan/atau Pengawasan dalam rangka Pengembangan Rehabilitasi Lahan	Semua Kabupaten/Kota, Semua Kecamatan, Semua Kelurahan	Jumlah laporan pembinaan dan atau pengawasan dalam rangka pengembangan rehabilitasi lahan	1 laporan	274.524.000	350.000.000
3	28	003	1.05		<b>Pelaksanaan Perlindungan Hutan di Hutan Lindung dan Hutan Produksi</b>		<b>Terlaksananya perlindungan hutan di hutan lindung dan hutan produksi</b>	<b>2 Kasus</b>	<b>3.276.310.000</b>	<b>2.834.875.000</b>
3	28	3	1.05	1	Pencegahan dan Pembatasan Kerusakan Hutan	Semua Kabupaten/Kota, Semua Kecamatan, Semua Kelurahan	Jumlah laporan pencegahan dan pembatasan kerusakan hutan	1 Laporan	829.050.000	650.000.000
3	28	3	1.05	2	Pencegahan dan Pembatasan Kerusakan Kawasan Hutan	Semua Kabupaten/Kota, Semua Kecamatan, Semua Kelurahan	Jumlah laporan pencegahan dan pembatasan kerusakan kawasan hutan	1 Laporan	66.815.000	100.000.000
3	28	3	1.05	5	Koordinasi, Sinkronisasi dan Pelaksanaan Pencegahan/Penangulangan Kebakaran Hutan dan Lahan	Semua Kabupaten/Kota, Semua Kecamatan, Semua Kelurahan	Jumlah laporan koordinasi, sinkronisasi dan pelaksanaan pencegahan/penangulangan kebakaran hutan dan lahan	5 Laporan	2.380.445.000	2.084.875.000

Kode				Urusan/ Bidang Urusan Pemerintahan Daerah/Program/ Kegiatan	Lokasi	Indikator Kinerja	Target	Pagu Indikatif (Rp.)	Prakiraan Maju (Rp.)	
3	28	5		PROGRAM PENDIDIKAN DAN PELATIHAN, PENYULUHAN DAN PEMBERDAYAAN MASYARAKAT DI BIDANG KEHUTANAN		Luas Kawasan Hutan yang Dikelola Masyarakat (Ha)	32000 Ha	336.600.000	800.000.000	
<b>3</b>	<b>28</b>	<b>005</b>	<b>1.01</b>	<b>Pelaksanaan Penyuluhan Kehutanan Provinsi dan Pemberdayaan Masyarakat di Bidang Kehutanan</b>		<b>Terlaksananya pelaksanaan penyuluhan kehutanan Provinsi dan Pemberdayaan Masyarakat di Bidang Kehutanan</b>	<b>8 Laporan</b>	<b>336.600.000</b>	<b>800.000.000</b>	
3	28	5	1.01	1	Peningkatan Kapasitas dan Kompetensi Penyuluh Kehutanan dan SDM Bidang Kehutanan	Semua Kabupaten/Kota, Semua Kecamatan, Semua Kelurahan	Jumlah Kegiatan Peningkatan Kapasitas Penyuluh Kehutanan	6 Kegiatan	207.600.000	-
3	28	5	1.01	2	Penguatan dan Pendampingan Kelembagaan Kelompok Tani Hutan	Semua Kabupaten/Kota, Semua Kecamatan, Semua Kelurahan	Jumlah Ekonomi Produktif pada KTH/KUPS	6 KTH/KUPS	66.000.000	400.000.000
3	28	5	1.01	3	Penyiapan dan Pengembangan Perhutanan Sosial	Semua Kabupaten/Kota, Semua Kecamatan, Semua Kelurahan	Jumlah Unit Usaha Kelompok Perhutanan Sosial	1 Unit	63.000.000	400.000.000
							Luas Usaha Permohonan HD, HKm, HTR dan Kemitraan Kehutanan	300 Hektar		
<b>Unit Organisasi : 3.28.0.00.0.00.01.0000 Dinas Kehutanan</b>										
<b>Sub Unit Organisasi : 3.28.0.00.0.00.01.0006 UPTD Kesatuan Pengelolaan Hutan Produksi Kendilo</b>										
3					URUSAN PEMERINTAHAN PILIHAN					
3	28				URUSAN PEMERINTAHAN BIDANG KEHUTANAN			10.526.434.000	12.175.434.000	
3	28	1			PROGRAM PENUNJANG URUSAN PEMERINTAHAN DAERAH PROVINSI		Skor Kepuasan Masyarakat Terhadap Pelayanan Urusan Bidang Kehutanan	83%	2.083.008.000	1.990.434.000
<b>3</b>	<b>28</b>	<b>001</b>	<b>1.02</b>		<b>Administrasi Keuangan Perangkat Daerah</b>		<b>Terlaksananya Administrasi Keuangan Perangkat Daerah</b>	<b>12 Laporan</b>	<b>160.680.000</b>	<b>182.485.000</b>
3	28	1	1.02	2	Penyediaan Administrasi Pelaksanaan Tugas ASN	Kab. Paser, Semua Kecamatan, Semua Kelurahan	Jumlah Bulan Penyediaan Administrasi Pelaksanaan Tugas ASN	12 Bulan	160.680.000	182.485.000
<b>3</b>	<b>28</b>	<b>001</b>	<b>1.05</b>		<b>Administrasi Kepegawaian Perangkat Daerah</b>		<b>Terlaksananya administrasi kepegawaian Perangkat daerah</b>	<b>12 Laporan</b>	<b>126.900.000</b>	<b>127.350.000</b>
3	28	1	1.05	2	Pengadaan Pakaian Dinas Beserta Atribut Kelengkapannya	Kab. Paser, Semua Kecamatan, Semua Kelurahan	Jumlah Pengadaan Pakaian Dinas dan Kelengkapannya	48 Stell	38.400.000	38.400.000
3	28	1	1.05	4	Koordinasi dan Pelaksanaaan Sistem Informasi Kepegawaian	Kota Samarinda, Semua Kecamatan, Semua Kelurahan	Jumlah Laporan koordinasi dan Pelaksanaan SIK	1 Laporan	21.000.000	21.000.000
3	28	1	1.05	9	Pendidikan dan Pelatihan Pegawai Berdasarkan Tugas dan Fungsi	Kota Samarinda, Semua Kecamatan, Semua Kelurahan	Jumlah ASN mengikuti Pendidikan dan Pelatihan Pegawai	5 Orang	21.000.000	21.000.000
3	28	1	1.05	11	Bimbingan Teknis Implementasi Peraturan Perundang-Undangan	Kota Samarinda, Semua Kecamatan, Semua Kelurahan	Jumlah Bimtek / Pelatihan	5 Orang	46.500.000	46.950.000
<b>3</b>	<b>28</b>	<b>001</b>	<b>1.06</b>		<b>Administrasi Umum Perangkat Daerah</b>		<b>Terlaksananya Administrasi Umum Perangkat Daerah</b>	<b>12 Bulan</b>	<b>321.457.350</b>	<b>307.220.000</b>
3	28	1	1.06	1	Penyediaan Komponen Instalasi Listrik/Penerangan Bangunan Kantor	Kab. Paser, Semua Kecamatan, Semua Kelurahan	Jumlah bulan pelaksanaan penyediaan Komponen Instalasi Listrik/Penerangan Bangunan Kantor	12 Bulan	10.014.481	12.000.000
3	28	1	1.06	2	Penyediaan Peralatan dan Perlengkapan Kantor	Kab. Paser, Semua Kecamatan, Semua Kelurahan	Jumlah bulan pelaksanaan Penyediaan Peralatan dan Perlengkapan Kantor	12 Bulan	35.936.869	15.000.000

Kode					Urusan/ Bidang Urusan Pemerintahan Daerah/Program/ Kegiatan	Lokasi	Indikator Kinerja	Target	Pagu Indikatif (Rp.)	Prakiraan Maju (Rp.)
3	28	1	1.06	3	Penyediaan Peralatan Rumah Tangga	Kab. Paser, Semua Kecamatan, Semua Kelurahan	Jumlah bulan pelaksanaan Penyediaan Peralatan Rumah Tangga	12 Bulan	15.286.000	20.000.000
3	28	1	1.06	5	Penyediaan Barang Cetak dan Penggandaan	Kab. Paser, Semua Kecamatan, Semua Kelurahan	Jumlah Barang Cetak dan Penggandaan	12 Bulan	8.300.000	8.300.000
3	28	1	1.06	6	Penyediaan Bahan Bacaan dan Peraturan Perundang-undangan	Kab. Paser, Semua Kecamatan, Semua Kelurahan	Jumlah Bahan Bacaan dan Peraturan Perundang-undangan	12 Bulan	1.920.000	1.920.000
3	28	1	1.06	9	Penyelenggaraan Rapat Koordinasi dan Konsultasi SKPD	Semua Kabupaten/Kota, Semua Kecamatan, Semua Kelurahan	Jumlah Bulan Penyelenggaraan Rapat Koordinasi dan Konsultasi SKPD	12 Bulan	250.000.000	250.000.000
<b>3</b>	<b>28</b>	<b>001</b>	<b>1.07</b>		<b>Pengadaan Barang Milik Daerah Penunjang Urusan Pemerintah Daerah</b>		<b>Terlaksananya Pengadaan Barang Milik Daerah Penunjang Urusan Pemerintah Daerah</b>	<b>60 Unit</b>	<b>274.620.000</b>	<b>272.500.000</b>
3	28	1	1.07	5	Pengadaan Mebel	Kab. Paser, Semua Kecamatan, Semua Kelurahan	Jumlah Unit Pengadaan Mebel	50 Unit	74.500.000	72.500.000
3	28	1	1.07	6	Pengadaan Peralatan dan Mesin Lainnya	Kab. Paser, Semua Kecamatan, Semua Kelurahan	Jumlah Unit Pengadaan Peralatan dan Mesin Lainnya	10 Unit	200.120.000	200.000.000
<b>3</b>	<b>28</b>	<b>001</b>	<b>1.08</b>		<b>Penyediaan Jasa Penunjang Urusan Pemerintahan Daerah</b>		<b>Terlaksananya Penyediaan Jasa Penunjang Urusan Pemerintahan</b>	<b>12 Bulan</b>	<b>718.696.650</b>	<b>647.379.000</b>
3	28	1	1.08	1	Penyediaan Jasa Surat Menyurat	Kab. Paser, Semua Kecamatan, Semua Kelurahan	Jumlah bulan pelaksanaan Penyediaan Jasa Surat Menyurat	12 Bulan	750.000	5.600.000
3	28	1	1.08	2	Penyediaan Jasa Komunikasi, Sumber Daya Air dan Listrik	Kab. Paser, Semua Kecamatan, Semua Kelurahan	Jumlah Bulan Pelaksanaan Penyediaan Jasa Penunjang Urusan Pemerintah Daerah	12 Bulan	93.505.150	100.000.000
3	28	1	1.08	4	Penyediaan Jasa Pelayanan Umum Kantor	Kab. Paser, Semua Kecamatan, Semua Kelurahan	Jumlah Bulan Penyediaan Jasa Pelayanan Umum Kantor	12 Bulan	624.441.500	541.779.000
<b>3</b>	<b>28</b>	<b>001</b>	<b>1.09</b>		<b>Pemeliharaan Barang Milik Daerah Penunjang Urusan Pemerintahan Daerah</b>		<b>Terlaksananya Pemeliharaan Barang Pemeliharaan Barang Milik Daerah</b>	<b>20 Unit</b>	<b>480.654.000</b>	<b>453.500.000</b>
3	28	1	1.09	2	Penyediaan Jasa Pemeliharaan, Biaya Pemeliharaan, Pajak dan Perizinan Kendaraan Dinas Operasional atau Lapangan	Kab. Paser, Semua Kecamatan, Semua Kelurahan	Jumlah unit kendaraan operasional yang dipelihara	20 Unit	251.985.000	268.500.000
3	28	1	1.09	6	Pemeliharaan Peralatan dan Mesin Lainnya	Kab. Paser, Semua Kecamatan, Semua Kelurahan	Jumlah bulan pemeliharaan mesin dan peralatan lainnya	12 Bulan	34.480.000	35.000.000
3	28	1	1.09	9	Pemeliharaan/Rehabilitasi Gedung Kantor dan Bangunan Lainnya	Kab. Paser, Semua Kecamatan, Semua Kelurahan	Jumlah Unit Pemeliharaan/Rehabilitasi Gedung Kantor dan Bangunan Lainnya	1 Unit	194.189.000	150.000.000
3	28	3			PROGRAM PENGELOLAAN HUTAN		1. Produksi Hasil Hutan Kayu; 2. Produksi Hasil Hutan Non Kayu	5000000/7,5 M3/ton	7.690.866.000	9.460.000.000
<b>3</b>	<b>28</b>	<b>003</b>	<b>1.01</b>		<b>Pengelolaan Rencana Tata Hutan Kesatuan Pengelolaan Hutan (KPH) Kewenangan Provinsi</b>		<b>Terlaksananya Pengelolaan Rencana Tata Hutan Kesatuan Pengelolaan Hutan (KPH) Kewenangan Provinsi</b>	<b>1 Dokumen</b>	<b>2.014.697.150</b>	<b>2.335.000.000</b>
3	28	3	1.01	2	Pembagian Blok/Petak Pengelolaan Hutan Kesatuan Pengelolaan Hutan	Kab. Paser, Semua Kecamatan, Semua Kelurahan	Jumlah Laporan Pembagian Blok/Petak Pengelolaan Hutan Kesatuan Pengelolaan Hutan	1 Laporan	222.066.000	235.000.000

Kode					Urusan/ Bidang Urusan Pemerintahan Daerah/Program/ Kegiatan	Lokasi	Indikator Kinerja	Target	Pagu Indikatif (Rp.)	Prakiraan Maju (Rp.)
3	28	3	1.01	3	Penyediaan dan Pemeliharaan Sarana Prasarana Operasionalisasi KPH	Kab. Paser, Semua Kecamatan, Semua Kelurahan	Jumlah Laporan Penyediaan dan Pemeliharaan Sarana Prasarana Operasionalisasi KPH	1 Laporan	1.792.631.150	2.100.000.000
<b>3</b>	<b>28</b>	<b>003</b>	<b>1.03</b>		<b>Pemanfaatan Hutan di Kawasan Hutan Produksi dan Hutan Lindung</b>		<b>Terlaksananya pemanfaatan hutan di kawasan hutan produksi dan hutan lindung yang dapat dikelola</b>	<b>137495 Ha</b>	<b>830.075.350</b>	<b>1.000.000.000</b>
3	28	3	1.03	9	Pengembangan Pemanfaatan Hasil Hutan Kayu, Hasil Hutan Bukan Kayu dan/atau Jasa Lingkungan	Kab. Paser, Semua Kecamatan, Semua Kelurahan	Jumlah Pengembangan Pemanfaatan Hasil Hutan Kayu, Hasil Hutan Bukan Kayu dan/atau Jasa Lingkungan	1 Kegiatan	830.075.350	1.000.000.000
<b>3</b>	<b>28</b>	<b>003</b>	<b>1.04</b>		<b>Pelaksanaan Rehabilitasi di Luar Kawasan Hutan Negara</b>		<b>Terlaksananya Rehabilitasi di Luar Kawasan Hutan Negara</b>	<b>50 Ha</b>	<b>1.503.147.300</b>	<b>1.625.000.000</b>
3	28	3	1.04	2	Pembangunan Hutan Rakyat di Luar Kawasan Hutan Negara	Kab. Paser, Semua Kecamatan, Semua Kelurahan	Jumlah Luas Hutan Rakyat yang ditanam dan dipelihara	50 Ha	881.963.750	1.000.000.000
3	28	3	1.04	6	Pengembangan Perbenihan untuk Rehabilitasi Lahan	Kab. Paser, Semua Kecamatan, Semua Kelurahan	Jumlah laporan pembinaan dan atau pengawasan dalam rangka pengembangan rehabilitasi lahan	1 Laporan	621.183.550	625.000.000
<b>3</b>	<b>28</b>	<b>003</b>	<b>1.05</b>		<b>Pelaksanaan Perlindungan Hutan di Hutan Lindung dan Hutan Produksi</b>		<b>Terlaksananya perlindungan hutan di hutan lindung dan hutan produksi</b>	<b>2 Kasus</b>	<b>1.549.841.800</b>	<b>2.300.000.000</b>
3	28	3	1.05	1	Pencegahan dan Pembatasan Kerusakan Hutan	Kab. Paser, Semua Kecamatan, Semua Kelurahan	Jumlah Laporan Pencegahan dan Pembatasan Kerusakan Hutan	1 Laporan	170.360.000	250.000.000
3	28	3	1.05	4	Koordinasi, Sinkronisasi dan Pelaksanaan Perlindungan Hutan	Kab. Paser, Semua Kecamatan, Semua Kelurahan	Jumlah laporan Koordinasi, Sinkronisasi dan Pelaksanaan Perlindungan Hutan Kesatuan Pengelolaan Hutan	1 laporan	493.920.000	500.000.000
3	28	3	1.05	5	Koordinasi, Sinkronisasi dan Pelaksanaan Pencegahan/Penangulangan Kebakaran Hutan dan Lahan	Kab. Paser, Semua Kecamatan, Semua Kelurahan	Jumlah laporan Koordinasi, Sinkronisasi dan Pelaksanaan Pencegahan/Penangulangan Kebakaran Hutan dan Lahan	1 Laporan	885.561.800	1.550.000.000
<b>3</b>	<b>28</b>	<b>003</b>	<b>1.06</b>		<b>Pelaksanaan Pengolahan Hasil Hutan Bukan Kayu (HHBK)</b>		<b>Terlaksananya Pelaksanaan Pengolahan Hasil Hutan Bukan Kayu (HHBK)</b>	<b>1 Unit</b>	<b>1.793.104.400</b>	<b>2.200.000.000</b>
3	28	3	1.06	1	Pengolahan Bahan Baku Hasil Hutan Bukan Kayu Hayati	Kab. Paser, Semua Kecamatan, Semua Kelurahan	Jumlah Pengolahan Bahan Baku Hasil Hutan Bukan Kayu Hayati	1 Unit	903.975.750	1.200.000.000
3	28	3	1.06	3	Pembudidayaan Hasil Hutan Bukan Kayu dengan tidak Mengurangi Fungsi Pokoknya	Kab. Paser, Semua Kecamatan, Semua Kelurahan	Jumlah Unit Pembudidayaan Hasil Hutan Bukan Kayu dengan tidak Mengurangi Fungsi Pokoknya	1 Unit	889.128.650	1.000.000.000
3	28	5			PROGRAM PENDIDIKAN DAN PELATIHAN, PENYULUHAN DAN PEMBERDAYAAN MASYARAKAT DI BIDANG KEHUTANAN		Luas Kawasan Hutan yang Dikelola Masyarakat (Ha)	32000 Ha	752.560.000	725.000.000
<b>3</b>	<b>28</b>	<b>005</b>	<b>1.01</b>		<b>Pelaksanaan Penyuluhan Kehutanan dan Pemberdayaan Masyarakat di Bidang Kehutanan</b>		<b>Terlaksananya penyuluhan kehutanan dan pemberdayaan masyarakat dibidang kehutanan</b>	<b>10 Laporan</b>	<b>752.560.000</b>	<b>725.000.000</b>

Kode					Urusan/ Bidang Urusan Pemerintahan Daerah/ Program/ Kegiatan	Lokasi	Indikator Kinerja	Target	Pagu Indikatif (Rp.)	Prakiraan Maju (Rp.)
3	28	5	1.01	1	Peningkatan Kapasitas dan Kompetensi Penyuluh Kehutanan dan SDM Bidang Kehutanan	Kab. Paser, Semua Kecamatan, Semua Kelurahan	Jumlah Kegiatan Peningkatan Kapasitas Penyuluh Kehutanan	1 Kegiatan	99.500.000	100.000.000
3	28	5	1.01	2	Penguatan dan Pendampingan Kelembagaan Kelompok Tani Hutan	Kab. Paser, Semua Kecamatan, Semua Kelurahan	Jumlah Ekonomi produktif pada KTH/KUPS	10 KTH/KUPS	418.510.000	425.000.000
3	28	5	1.01	3	Penyiapan dan Pengembangan Perhutanan Sosial	Kab. Paser, Semua Kecamatan, Semua Kelurahan	Jumlah Unit Usaha Kelompok Perhutanan Sosial	2 Unit	234.550.000	200.000.000
							Luas Usaha Permohonan HD, HKM, HTR, kemitraan Kehutanan dan HA	20 Hektar		
<b>Unit Organisasi : 3.28.0.00.0.00.01.0000 Dinas Kehutanan</b>										
<b>Sub Unit Organisasi : 3.28.0.00.0.00.01.0007 UPTD Kesatuan Pengelolaan Hutan Produksi Santan</b>										
3					URUSAN PEMERINTAHAN PILIHAN					
3	28				URUSAN PEMERINTAHAN BIDANG KEHUTANAN				10.831.009.000	12.138.959.000
3	28	1			PROGRAM PENUNJANG URUSAN PEMERINTAHAN DAERAH PROVINSI		Skor Kepuasan Masyarakat Terhadap Pelayanan Urusan Bidang Kehutanan	83%	2.329.109.000	2.040.009.000
<b>3</b>	<b>28</b>	<b>001</b>	<b>1.02</b>		<b>Administrasi Keuangan Perangkat Daerah</b>		<b>Terlaksananya Administrasi Keuangan Perangkat Daerah</b>	<b>12 Laporan</b>	<b>159.240.000</b>	<b>478.816.892</b>
3	28	1	1.02	2	Penyediaan Administrasi Pelaksanaan Tugas ASN	Kota Samarinda, Semua Kecamatan, Semua Kelurahan	Jumlah bulan Penyediaan Administrasi Pelaksanaan Tugas ASN	12 Bulan	159.240.000	478.816.892
<b>3</b>	<b>28</b>	<b>001</b>	<b>1.05</b>		<b>Administrasi Kepegawaian Perangkat Daerah</b>		<b>Terlaksananya administrasi kepegawaian Perangkat daerah</b>	<b>12 Laporan</b>	<b>153.910.000</b>	<b>150.000.000</b>
3	28	1	1.05	2	Pengadaan Pakaian Dinas Beserta Atribut Kelengkapannya	Kota Samarinda, Semua Kecamatan, Semua Kelurahan	Jumlah Pengadaan Pakaian Dinas dan Kelengkapannya	126 Stel	102.060.000	100.000.000
3	28	1	1.05	9	Pendidikan dan Pelatihan Pegawai Berdasarkan Tugas dan Fungsi	Kota Samarinda, Semua Kecamatan, Semua Kelurahan	Jumlah pegawai yang mengikuti Pendidikan dan Pelatihan Pegawai	3 orang	51.850.000	50.000.000
<b>3</b>	<b>28</b>	<b>001</b>	<b>1.06</b>		<b>Administrasi Umum Perangkat Daerah</b>		<b>Terlaksananya Administrasi Umum Perangkat Daerah</b>	<b>12 Bulan</b>	<b>421.727.112</b>	<b>492.500.000</b>
3	28	1	1.06	1	Penyediaan Komponen Instalasi Listrik/Penerangan Bangunan Kantor	Kota Samarinda, Semua Kecamatan, Semua Kelurahan	Jumlah Bulan Penyediaan Komponen Instalasi Listrik/Penerangan Bangunan Kantor	12 bulan	20.000.000	30.000.000
3	28	1	1.06	2	Penyediaan Peralatan dan Perlengkapan Kantor	Kota Samarinda, Semua Kecamatan, Semua Kelurahan	Jumlah bulan pelaksanaan Penyediaan Peralatan dan Perlengkapan Kantor	12 Bulan	100.757.112	50.000.000
3	28	1	1.06	3	Penyediaan Peralatan Rumah Tangga	Kota Samarinda, Semua Kecamatan, Semua Kelurahan	Jumlah bulan pelaksanaan Penyediaan Peralatan Rumah Tangga	12 bulan	16.000.000	30.000.000
3	28	1	1.06	5	Penyediaan Barang Cetak dan Penggandaan	Kota Samarinda, Semua Kecamatan, Semua Kelurahan	Jumlah Bulan Penyediaan Barang Cetak dan Penggandaan	12 bulan	20.000.000	30.000.000
3	28	1	1.06	6	Penyediaan Bahan Bacaan dan Peraturan Perundang-undangan	Kota Samarinda, Semua Kecamatan, Semua Kelurahan	Jumlah bulan Penyediaan Bahan Bacaan dan Peraturan Perundang-undangan	12 bulan	1.920.000	2.500.000
3	28	1	1.06	9	Penyelenggaraan Rapat Koordinasi dan Konsultasi SKPD	Kota Samarinda, Semua Kecamatan, Semua Kelurahan	Jumlah Laporan Penyelenggaraan Rapat Koordinasi dan Konsultasi SKPD	12 Bulan	263.050.000	350.000.000

Kode				Urusan/ Bidang Urusan Pemerintahan Daerah/Program/ Kegiatan	Lokasi	Indikator Kinerja	Target	Pagu Indikatif (Rp.)	Prakiraan Maju (Rp.)	
3	28	001	1.07		<b>Pengadaan Barang Milik Daerah Penunjang Urusan Pemerintah Daerah</b>		<b>1 Unit</b>	<b>723.182.400</b>	<b>243.823.176</b>	
3	28	1	1.07	11	Pengadaan Sarana dan Prasarana Pendukung Gedung Kantor atau Bangunan Lainnya	Kota Samarinda, Semua Kecamatan, Semua Kelurahan	1 Unit	723.182.400	243.823.176	
3	28	001	1.08		<b>Penyediaan Jasa Penunjang Urusan Pemerintahan Daerah</b>		<b>12 Bulan</b>	<b>551.193.088</b>	<b>476.678.632</b>	
3	28	1	1.08	2	Penyediaan Jasa Komunikasi, Sumber Daya Air dan Listrik	Kota Samarinda, Semua Kecamatan, Semua Kelurahan	12 Bulan	100.000.000	100.000.000	
3	28	1	1.08	4	Penyediaan Jasa Pelayanan Umum Kantor	Kota Samarinda, Semua Kecamatan, Semua Kelurahan	12 Bulan	451.193.088	376.678.632	
3	28	001	1.09		<b>Pemeliharaan Barang Milik Daerah Penunjang Urusan Pemerintahan Daerah</b>		<b>46 Unit</b>	<b>319.856.400</b>	<b>198.190.300</b>	
3	28	1	1.09	2	Penyediaan Jasa Pemeliharaan, Biaya Pemeliharaan, Pajak dan Perizinan Kendaraan Dinas Operasional atau Lapangan	Kota Samarinda, Semua Kecamatan, Semua Kelurahan	46 Unit	57.356.400	98.190.300	
3	28	1	1.09	6	Pemeliharaan Peralatan dan Mesin Lainnya	Kota Samarinda, Semua Kecamatan, Semua Kelurahan	12 bulan	262.500.000	100.000.000	
3	28	3			PROGRAM PENGELOLAAN HUTAN		1. Produksi Hasil Hutan Kayu; 2. Produksi Hasil Hutan Non Kayu	5000000/7,5 M3/ton	7.750.600.000	8.716.950.000
3	28	003	1.01		<b>Pengelolaan Rencana Tata Hutan Kesatuan Pengelolaan Hutan (KPH) Kewenangan Provinsi</b>		<b>1 Dokumen</b>	<b>1.472.445.800</b>	<b>1.500.000.000</b>	
3	28	3	1.01	3	Penyediaan dan Pemeliharaan Sarana Prasarana Operasionalisasi KPH	Kab. Kutai Kartanegara, Semua Kecamatan, Semua Kelurahan	Jumlah Penyediaan dan Pemeliharaan Sarana Prasarana Operasionalisasi KPH	48 Unit	1.472.445.800	1.500.000.000
						Kab. Kutai Timur, Semua Kecamatan, Semua Kelurahan				
						Kota Bontang, Semua Kecamatan, Semua Kelurahan				
3	28	003	1.03		<b>Pemanfaatan Hutan di Kawasan Hutan Produksi dan Hutan Lindung</b>			<b>267068 Ha</b>	<b>498.375.000</b>	<b>715.000.000</b>
3	28	3	1.03	1	Penyediaan Data dan Informasi Wilayah Usaha di Kawasan Hutan Produksi	Kab. Kutai Kartanegara, Semua Kecamatan, Semua Kelurahan	Jumlah Dokumen Data dan Informasi Wilayah Usaha di Kawasan Hutan Produksi	1 Dokumen	188.475.000	350.000.000
						Kab. Kutai Timur, Semua Kecamatan, Semua Kelurahan				
						Kota Bontang, Semua Kecamatan, Semua Kelurahan				



Kode					Urusan/ Bidang Urusan Pemerintahan Daerah/Program/ Kegiatan	Lokasi	Indikator Kinerja	Target	Pagu Indikatif (Rp.)	Prakiraan Maju (Rp.)
3	28	3	1.03	2	Penyediaan Data dan Informasi Wilayah Usaha di Kawasan Hutan Lindung	Kab. Kutai Kartanegara, Semua Kecamatan, Semua Kelurahan	Jumlah laporan Penyediaan Data dan Informasi Wilayah Usaha di Kawasan Hutan Lindung	1 Dokumen	147.900.000	165.000.000
						Kab. Kutai Timur, Semua Kecamatan, Semua Kelurahan				
						Kota Bontang, Semua Kecamatan, Semua Kelurahan				
3	28	3	1.03	4	Koordinasi dan Sinkronisasi Pengendalian Izin Usaha atau Kerjasama Pemanfaatan di Kawasan Hutan Produksi	Kab. Kutai Kartanegara, Semua Kecamatan, Semua Kelurahan	Jumlah Izin Usaha atau Kerjasama Pemanfaatan di Kawasan Hutan Produksi yang Dikendalikan	11 Unit Manajemen	162.000.000	200.000.000
						Kab. Kutai Timur, Semua Kecamatan, Semua Kelurahan				
						Kota Bontang, Semua Kecamatan, Semua Kelurahan				
<b>3</b>	<b>28</b>	<b>003</b>	<b>1.04</b>		<b>Pelaksanaan Rehabilitasi di Luar Kawasan Hutan Negara</b>		<b>Terlaksananya Rehabilitasi di Luar Kawasan Hutan Negara</b>	<b>100 Ha</b>	<b>3.046.329.200</b>	<b>3.250.000.000</b>
3	28	3	1.04	2	Pembangunan Hutan Rakyat di Luar Kawasan Hutan Negara	Kab. Kutai Kartanegara, Semua Kecamatan, Semua Kelurahan	Luas Hutan Rakyat yang ditanam dan dipelihara	100 Ha	1.249.434.000	1.250.000.000
						Kab. Kutai Timur, Semua Kecamatan, Semua Kelurahan				
						Kota Bontang, Semua Kecamatan, Semua Kelurahan				
3	28	3	1.04	4	Pembangunan Penghijauan Lingkungan di Luar Kawasan Hutan Negara	Kab. Kutai Kartanegara, Semua Kecamatan, Semua Kelurahan	Luas Penghijauan Lingkungan yang ditanam dan dipelihara	100 Ha	496.952.200	500.000.000
						Kab. Kutai Timur, Semua Kecamatan, Semua Kelurahan				
						Kota Bontang, Semua Kecamatan, Semua Kelurahan				
3	28	3	1.04	6	Pengembangan Perbenihan untuk Rehabilitasi Lahan	Kab. Kutai Kartanegara, Semua Kecamatan, Semua Kelurahan	Jumlah laporan pembinaan dan atau pengawasan dalam rangka pengembangan rehabilitasi lahan	3 Laporan	1.299.943.000	1.500.000.000
						Kab. Kutai Timur, Semua Kecamatan, Semua Kelurahan				
<b>3</b>	<b>28</b>	<b>003</b>	<b>1.05</b>		<b>Pelaksanaan Perlindungan Hutan di Hutan Lindung dan Hutan Produksi</b>		<b>Terlaksananya perlindungan hutan di hutan lindung dan hutan produksi</b>	<b>2 Kasus</b>	<b>2.733.450.000</b>	<b>3.251.950.000</b>
3	28	3	1.05	2	Pencegahan dan Pembatasan Kerusakan Kawasan Hutan	Kab. Kutai Kartanegara, Semua Kecamatan, Semua Kelurahan	Jumlah laporan pencegahan dan pembatasan kerusakan kawasan hutan	3 Laporan	141.000.000	200.000.000
						Kab. Kutai Timur, Semua Kecamatan, Semua Kelurahan				
						Kota Bontang, Semua Kecamatan, Semua Kelurahan				
3	28	3	1.05	4	Koordinasi, Sinkronisasi dan Pelaksanaan Perlindungan Hutan	Kab. Kutai Kartanegara, Semua Kecamatan, Semua Kelurahan	Jumlah Laporan Koordinasi Sinkronisasi dan Pelaksanaan Perlindungan Hutan	2 Laporan	619.675.000	1.500.250.000
						Kab. Kutai Timur, Semua Kecamatan, Semua Kelurahan				
						Kota Bontang, Semua Kecamatan, Semua Kelurahan				



Kode					Urusan/ Bidang Urusan Pemerintahan Daerah/Program/ Kegiatan	Lokasi	Indikator Kinerja	Target	Pagu Indikatif (Rp.)	Prakiraan Maju (Rp.)
3	28	3	1.05	5	Koordinasi, Sinkronisasi dan Pelaksanaan Pencegahan/Penangulangan Kebakaran Hutan dan Lahan	Kab. Kutai Kartanegara, Semua Kecamatan, Semua Kelurahan	Jumlah laporan koordinasi, sinkronisasi dan pelaksanaan pencegahan/penanggulangan kebakaran hutan dan lahan	5 Laporan	1.972.775.000	1.551.700.000
						Kab. Kutai Timur, Semua Kecamatan, Semua Kelurahan				
						Kota Bontang, Semua Kecamatan, Semua Kelurahan				
3	28	5			PROGRAM PENDIDIKAN DAN PELATIHAN, PENYULUHAN DAN PEMBERDAYAAN MASYARAKAT DI BIDANG KEHUTANAN		Luas Kawasan Hutan yang Dikelola Masyarakat (Ha)	32000 Ha	751.300.000	1.382.000.000
<b>3</b>	<b>28</b>	<b>005</b>	<b>1.01</b>		<b>Pelaksanaan Penyuluhan Kehutanan Provinsi dan Pemberdayaan Masyarakat di Bidang Kehutanan</b>		<b>Terlaksananya pelaksanaan penyuluhan kehutanan Provinsi dan Pemberdayaan Masyarakat di Bidang Kehutanan</b>	<b>5 Laporan</b>	<b>751.300.000</b>	<b>1.382.000.000</b>
3	28	5	1.01	2	Penguatan dan Pendampingan Kelembagaan Kelompok Tani Hutan	Kab. Kutai Barat, Semua Kecamatan, Semua Kelurahan	Jumlah Ekonomi Produktif Pada KTH/KUPS	10 KTH/KUPS	377.950.000	482.000.000
						Kab. Kutai Timur, Semua Kecamatan, Semua Kelurahan				
						Kota Bontang, Semua Kecamatan, Semua Kelurahan				
3	28	5	1.01	3	Penyiapan dan Pengembangan Perhutanan Sosial	Kab. Kutai Kartanegara, Semua Kecamatan, Semua Kelurahan	Jumlah unit usaha kelompok perhutanan sosial	10 Unit	373.350.000	900.000.000
						Kab. Kutai Timur, Semua Kecamatan, Semua Kelurahan	Luas usaha permohonan HD, HKm, HTR, Kemitraan Kehutanan dan HA	250 Ha		
						Kota Bontang, Semua Kecamatan, Semua Kelurahan				
<b>Unit Organisasi : 3.28.0.00.0.00.01.0000 Dinas Kehutanan</b>										
<b>Sub Unit Organisasi : 3.28.0.00.0.00.01.0008 UPTD Kesatuan Pengelolaan Hutan Produksi Sub Das Belayan</b>										
3					URUSAN PEMERINTAHAN PILIHAN					
3	28				URUSAN PEMERINTAHAN BIDANG KEHUTANAN				10.842.476.000	13.541.476.000
3	28	1			PROGRAM PENUNJANG URUSAN PEMERINTAHAN DAERAH PROVINSI		Skor Kepuasan Masyarakat Terhadap Pelayanan Urusan Bidang Kehutanan	83%	2.554.076.000	2.391.476.000
<b>3</b>	<b>28</b>	<b>001</b>	<b>1.02</b>		<b>Administrasi Keuangan Perangkat Daerah</b>		<b>Terlaksananya Administrasi Keuangan Perangkat Daerah</b>	<b>12 Laporan</b>	<b>175.080.000</b>	<b>301.476.000</b>
3	28	1	1.02	2	Penyediaan Administrasi Pelaksanaan Tugas ASN	Semua Kabupaten/Kota, Semua Kecamatan, Semua Kelurahan	Jumlah Bulan Penyediaan Administrasi Pelaksanaan Tugas ASN	12 Bulan	175.080.000	301.476.000
<b>3</b>	<b>28</b>	<b>001</b>	<b>1.05</b>		<b>Administrasi Kepegawaian Perangkat Daerah</b>		<b>Terlaksananya administrasi kepegawaian Perangkat daerah</b>	<b>12 Laporan</b>	<b>87.000.000</b>	<b>150.000.000</b>
3	28	1	1.05	2	Pengadaan Pakaian Dinas Beserta Atribut Kelengkapannya	Semua Kabupaten/Kota, Semua Kecamatan, Semua Kelurahan	Jumlah Pengadaan Pakaian Dinas dan Kelengkapannya	120 Stel	87.000.000	150.000.000
<b>3</b>	<b>28</b>	<b>001</b>	<b>1.06</b>		<b>Administrasi Umum Perangkat Daerah</b>		<b>Terlaksananya Administrasi Umum Perangkat Daerah</b>	<b>12 Bulan</b>	<b>785.676.607</b>	<b>480.000.000</b>
3	28	1	1.06	1	Penyediaan Komponen Instalasi Listrik/Penerangan Bangunan Kantor	Semua Kabupaten/Kota, Semua Kecamatan, Semua Kelurahan	Jumlah bulan pelaksanaan penyediaan Komponen Instalasi Listrik/Penerangan Bangunan Kantor	12 Bulan	15.000.000	15.000.000

Kode					Urusan/ Bidang Urusan Pemerintahan Daerah/Program/ Kegiatan	Lokasi	Indikator Kinerja	Target	Pagu Indikatif (Rp.)	Prakiraan Maju (Rp.)
3	28	1	1.06	2	Penyediaan Peralatan dan Perlengkapan Kantor	Semua Kabupaten/Kota, Semua Kecamatan, Semua Kelurahan	Jumlah bulan pelaksanaan Penyediaan Peralatan dan Perlengkapan Kantor	12 Bulan	375.494.500	150.000.000
3	28	1	1.06	4	Penyediaan Bahan Logistik Kantor	Semua Kabupaten/Kota, Semua Kecamatan, Semua Kelurahan	Jumlah Bulan Penyediaan Bahan Logistik Kantor	12 Bulan	130.862.107	15.000.000
3	28	1	1.06	5	Penyediaan Barang Cetak dan Penggandaan	Semua Kabupaten/Kota, Semua Kecamatan, Semua Kelurahan	Jumlah bulan penyediaan Barang Cetak dan Penggandaan	12 Bulan	47.000.000	50.000.000
3	28	1	1.06	9	Penyelenggaraan Rapat Koordinasi dan Konsultasi SKPD	Semua Kabupaten/Kota, Semua Kecamatan, Semua Kelurahan	Jumlah bulan Penyelenggaraan Rapat Koordinasi dan Konsultasi SKPD	12 Bulan	217.320.000	250.000.000
<b>3</b>	<b>28</b>	<b>001</b>	<b>1.07</b>		<b>Pengadaan Barang Milik Daerah Penunjang Urusan Pemerintah Daerah</b>		<b>Terlaksananya Pengadaan Barang Milik Daerah Penunjang Urusan Pemerintah Daerah</b>	<b>60 Unit</b>	<b>180.000.000</b>	<b>50.000.000</b>
3	28	1	1.07	5	Pengadaan Mebel	Semua Kabupaten/Kota, Semua Kecamatan, Semua Kelurahan	Jumlah unit pengadaan Mebel	52 Unit	180.000.000	50.000.000
<b>3</b>	<b>28</b>	<b>001</b>	<b>1.08</b>		<b>Penyediaan Jasa Penunjang Urusan Pemerintahan Daerah</b>		<b>Terlaksananya Penyediaan Jasa Penunjang Urusan Pemerintahan</b>	<b>12 Bulan</b>	<b>756.834.593</b>	<b>893.000.000</b>
3	28	1	1.08	2	Penyediaan Jasa Komunikasi, Sumber Daya Air dan Listrik	Semua Kabupaten/Kota, Semua Kecamatan, Semua Kelurahan	Jumlah Bulan Penyediaan Jasa Komunikasi, Sumber Daya Air dan Listrik	12 Bulan	156.046.601	157.000.000
3	28	1	1.08	4	Penyediaan Jasa Pelayanan Umum Kantor	Semua Kabupaten/Kota, Semua Kecamatan, Semua Kelurahan	Jumlah bulan penyediaan jasa pelayanan umum kantor	12 Bulan	600.787.992	736.000.000
<b>3</b>	<b>28</b>	<b>001</b>	<b>1.09</b>		<b>Pemeliharaan Barang Milik Daerah Penunjang Urusan Pemerintahan Daerah</b>		<b>Terlaksananya Pemeliharaan Barang Milik Daerah</b>	<b>15 Unit</b>	<b>569.484.800</b>	<b>517.000.000</b>
3	28	1	1.09	2	Penyediaan Jasa Pemeliharaan, Biaya Pemeliharaan, Pajak dan Perizinan Kendaraan Dinas Operasional atau Lapangan	Semua Kabupaten/Kota, Semua Kecamatan, Semua Kelurahan	Jumlah unit kendaraan operasional yang dipelihara	52 Unit	362.490.800	317.000.000
3	28	1	1.09	6	Pemeliharaan Peralatan dan Mesin Lainnya	Semua Kabupaten/Kota, Semua Kecamatan, Semua Kelurahan	Jumlah bulan pemeliharaan mesin dan peralatan lainnya	12 Bulan	54.000.000	100.000.000
3	28	1	1.09	9	Pemeliharaan/Rehabilitasi Gedung Kantor dan Bangunan Lainnya	Semua Kabupaten/Kota, Semua Kecamatan, Semua Kelurahan	Jumlah unit pemeliharaan / rehabilitasi Gedung Kantor dan Bangunan Lainnya	3 Unit	152.994.000	100.000.000
3	28	3			PROGRAM PENGELOLAAN HUTAN		1. Produksi Hasil Hutan Kayu; 2. Produksi Hasil Hutan Non Kayu	5000000/7,5 M3/ton	7.554.215.100	10.450.000.000
<b>3</b>	<b>28</b>	<b>003</b>	<b>1.01</b>		<b>Pengelolaan Rencana Tata Hutan Kesatuan Pengelolaan Hutan (KPH) Kewenangan Provinsi</b>		<b>Terlaksananya Pengelolaan Rencana Tata Hutan Kesatuan Pengelolaan Hutan (KPH) Kewenangan Provinsi</b>	<b>1 Dokumen</b>	<b>1.707.279.100</b>	<b>2.500.000.000</b>
3	28	3	1.01	3	Penyediaan dan Pemeliharaan Sarana Prasarana Operasionalisasi KPH	Semua Kabupaten/Kota, Semua Kecamatan, Semua Kelurahan	Jumlah Penyediaan dan Pemeliharaan Sarana Prasarana Operasionalisasi KPH	1 Laporan	1.707.279.100	2.500.000.000
<b>3</b>	<b>28</b>	<b>003</b>	<b>1.02</b>		<b>Rencana Pengelolaan Kesatuan Pengelolaan Hutan kecuali pada Kesatuan Pengelolaan Hutan Konservasi (KPHK)</b>		<b>Tersusunnya dokumen RPHJP/Revisi RPHJP /dokumen perencanaan lainnya</b>	<b>2 Dokumen</b>	<b>538.000.000</b>	<b>500.000.000</b>

Kode					Urusan/ Bidang Urusan Pemerintahan Daerah/Program/ Kegiatan	Lokasi	Indikator Kinerja	Target	Pagu Indikatif (Rp.)	Prakiraan Maju (Rp.)
3	28	3	1.02	1	Penyusunan Rencana Pengelolaan Kesatuan Pengelolaan Hutan	Semua Kabupaten/Kota, Semua Kecamatan, Semua Kelurahan	Jumlah Dokumen Rencana Pengelolaan Hutan yang Sudah Disusun	1 Dokumen	538.000.000	500.000.000
<b>3</b>	<b>28</b>	<b>003</b>	<b>1.03</b>		<b>Pemanfaatan Hutan di Kawasan Hutan Produksi dan Hutan Lindung</b>		<b>Terlaksananya pemanfaatan hutan di kawasan hutan produksi dan hutan lindung yang dapat dikelola</b>	<b>272566 Ha</b>	<b>1.110.500.000</b>	<b>2.350.000.000</b>
3	28	3	1.03	4	Koordinasi dan Sinkronisasi Pengendalian Izin Usaha atau Kerjasama Pemanfaatan di Kawasan Hutan Produksi	Semua Kabupaten/Kota, Semua Kecamatan, Semua Kelurahan	Jumlah Izin Usaha atau Kerjasama Pemanfaatan di Kawasan Hutan Produksi yang Dikendalikan	3 Unit Manajemen	118.700.000	200.000.000
3	28	3	1.03	9	Pengembangan Pemanfaatan Hasil Hutan Kayu, Hasil Hutan Bukan Kayu dan/atau Jasa Lingkungan	Semua Kabupaten/Kota, Semua Kecamatan, Semua Kelurahan	Jumlah Pengembangan Pemanfaatan Hasil Hutan Kayu, Hasil Hutan Bukan Kayu dan / atau Jasa Lingkungan	2 Kegiatan	991.800.000	2.150.000.000
<b>3</b>	<b>28</b>	<b>003</b>	<b>1.04</b>		<b>Pelaksanaan Rehabilitasi di Luar Kawasan Hutan Negara</b>		<b>Terlaksananya Rehabilitasi di Luar Kawasan Hutan Negara</b>	<b>100 Ha</b>	<b>1.340.736.000</b>	<b>1.300.000.000</b>
3	28	3	1.04	1	Penyusunan Rencana Tahunan Rehabilitasi Lahan (RTnRL)	Semua Kabupaten/Kota, Semua Kecamatan, Semua Kelurahan	Jumlah Dokumen RTnRL yang disusun	1 Dokumen	150.000.000	150.000.000
3	28	3	1.04	2	Pembangunan Hutan Rakyat di Luar Kawasan Hutan Negara	Semua Kabupaten/Kota, Semua Kecamatan, Semua Kelurahan	Luas Hutan Rakyat yang ditanam dan dipelihara	50 Hektar	890.736.000	1.000.000.000
3	28	3	1.04	6	Pengembangan Perbenihan untuk Rehabilitasi Lahan	Semua Kabupaten/Kota, Semua Kecamatan, Semua Kelurahan	Jumlah laporan pembinaan dan atau pengawasan dalam rangka pengembangan rehabilitasi lahan	1 Laporan	300.000.000	150.000.000
<b>3</b>	<b>28</b>	<b>003</b>	<b>1.05</b>		<b>Pelaksanaan Perlindungan Hutan di Hutan Lindung dan Hutan Produksi</b>		<b>Terlaksananya perlindungan hutan di hutan lindung dan hutan produksi</b>	<b>2 Kasus</b>	<b>2.857.700.000</b>	<b>3.800.000.000</b>
3	28	3	1.05	2	Pencegahan dan Pembatasan Kerusakan Kawasan Hutan	Semua Kabupaten/Kota, Semua Kecamatan, Semua Kelurahan	Jumlah Laporan pencegahan dan pembatasan kerusakan kawasan hutan	3 Laporan	400.000.000	600.000.000
3	28	3	1.05	4	Koordinasi, Sinkronisasi dan Pelaksanaan Perlindungan Hutan	Semua Kabupaten/Kota, Semua Kecamatan, Semua Kelurahan	Jumlah laporan koordinasi, sinkronisasi dan pelaksanaan perlindungan hutan	3 Laporan	118.700.000	200.000.000
3	28	3	1.05	5	Koordinasi, Sinkronisasi dan Pelaksanaan Pencegahan/Penangulangan Kebakaran Hutan dan Lahan	Semua Kabupaten/Kota, Semua Kecamatan, Semua Kelurahan	Jumlah laporan koordinasi, sinkronisasi dan pelaksanaan pencegahan/penanggulangan kebakaran hutan dan lahan	3 Laporan	2.339.000.000	3.000.000.000
3	28	5			PROGRAM PENDIDIKAN DAN PELATIHAN, PENYULUHAN DAN PEMBERDAYAAN MASYARAKAT DI BIDANG KEHUTANAN		Luas Kawasan Hutan yang Dikelola Masyarakat (Ha)	32000 Ha	734.184.900	700.000.000
<b>3</b>	<b>28</b>	<b>005</b>	<b>1.01</b>		<b>Pelaksanaan Penyuluhan Kehutanan Provinsi dan Pemberdayaan Masyarakat di Bidang Kehutanan</b>		<b>Terlaksananya pelaksanaan penyuluhan kehutanan Provinsi dan Pemberdayaan Masyarakat di Bidang Kehutanan</b>	<b>8 Laporan</b>	<b>734.184.900</b>	<b>700.000.000</b>
3	28	5	1.01	2	Penguatan dan Pendampingan Kelembagaan Kelompok Tani Hutan	Semua Kabupaten/Kota, Semua Kecamatan, Semua Kelurahan	jumlah ekonomi produktif pada KTH/KUPS	5 KTH/KUPS	338.124.000	400.000.000
3	28	5	1.01	3	Penyiapan dan Pengembangan Perhutanan Sosial	Semua Kabupaten/Kota, Semua Kecamatan, Semua Kelurahan	Jumlah unit usaha kelompok perhutanan sosial	1 Unit	396.060.900	300.000.000
							Luas usaha permohonan HD, HKm, HTR, Kemitraan Kehutanan dan HA	2000 Hektar		

Kode					Urusan/ Bidang Urusan Pemerintahan Daerah/Program/ Kegiatan	Lokasi	Indikator Kinerja	Target	Pagu Indikatif (Rp.)	Prakiraan Maju (Rp.)
<b>Unit Organisasi : 3.28.0.00.0.00.01.0000 Dinas Kehutanan</b>										
<b>Sub Unit Organisasi : 3.28.0.00.0.00.01.0009 UPTD Kesatuan Pengelolaan Hutan Produksi Bengalon</b>										
3					URUSAN PEMERINTAHAN PILIHAN					
3	28				URUSAN PEMERINTAHAN BIDANG KEHUTANAN				10.759.355.500	11.310.305.500
3	28	1			PROGRAM PENUNJANG URUSAN PEMERINTAHAN DAERAH PROVINSI		Skor Kepuasan Masyarakat Terhadap Pelayanan Urusan Bidang Kehutanan	83%	2.129.855.500	2.040.305.500
<b>3</b>	<b>28</b>	<b>001</b>	<b>1.02</b>		<b>Administrasi Keuangan Perangkat Daerah</b>		<b>Terlaksananya Administrasi Keuangan Perangkat Daerah</b>	<b>12 Laporan</b>	<b>264.800.000</b>	<b>300.000.000</b>
3	28	1	1.02	2	Penyediaan Administrasi Pelaksanaan Tugas ASN	Kab. Kutai Timur, Semua Kecamatan, Semua Kelurahan	Jumlah Bulan Penyediaan Administrasi Pelaksanaan Tugas ASN	12 Bulan	264.800.000	300.000.000
<b>3</b>	<b>28</b>	<b>001</b>	<b>1.05</b>		<b>Administrasi Kepegawaian Perangkat Daerah</b>		<b>Terlaksananya administrasi kepegawaian Perangkat daerah</b>	<b>12 Laporan</b>	<b>42.120.000</b>	<b>42.740.500</b>
3	28	1	1.05	2	Pengadaan Pakaian Dinas Beserta Atribut Kelengkapannya	Kab. Kutai Timur, Semua Kecamatan, Semua Kelurahan	Jumlah Pengadaan Pakaian Dinas dan Kelengkapannya	35 Stell	42.120.000	42.740.500
<b>3</b>	<b>28</b>	<b>001</b>	<b>1.06</b>		<b>Administrasi Umum Perangkat Daerah</b>		<b>Terlaksananya Administrasi Umum Perangkat Daerah</b>	<b>12 Bulan</b>	<b>548.740.500</b>	<b>415.688.927</b>
3	28	1	1.06	1	Penyediaan Komponen Instalasi Listrik/Penerangan Bangunan Kantor	Kab. Kutai Timur, Semua Kecamatan, Semua Kelurahan	Jumlah bulan pelaksanaan penyediaan Komponen Instalasi Listrik/Penerangan Bangunan Kantor	12 Bulan	14.991.911	15.000.000
3	28	1	1.06	2	Penyediaan Peralatan dan Perlengkapan Kantor	Kab. Kutai Timur, Semua Kecamatan, Semua Kelurahan	Jumlah bulan pelaksanaan Penyediaan Peralatan dan Perlengkapan Kantor	12 Bulan	51.148.589	41.688.927
3	28	1	1.06	5	Penyediaan Barang Cetak dan Penggandaan	Kab. Kutai Timur, Semua Kecamatan, Semua Kelurahan	Jumlah Bulan Penyediaan barang Cetak dan Penggandaan	12 Bulan	9.200.000	9.000.000
3	28	1	1.06	9	Penyelenggaraan Rapat Koordinasi dan Konsultasi SKPD	Kab. Kutai Timur, Semua Kecamatan, Semua Kelurahan	Jumlah Bulan Penyelenggaraan Rapat Koordinasi dan Konsultasi SKPD	12 Bulan	473.400.000	350.000.000
<b>3</b>	<b>28</b>	<b>001</b>	<b>1.07</b>		<b>Pengadaan Barang Milik Daerah Penunjang Urusan Pemerintah Daerah</b>		<b>Terlaksananya Pengadaan Barang Milik Daerah Penunjang Urusan Pemerintah Daerah</b>	<b>21 Unit</b>	<b>369.195.000</b>	<b>376.876.073</b>
3	28	1	1.07	6	Pengadaan Peralatan dan Mesin Lainnya	Kab. Kutai Timur, Semua Kecamatan, Semua Kelurahan	Jumlah Unit Pengadaan Peralatan dan Mesin Lainnya	21 Unit	97.495.000	105.150.000
3	28	1	1.07	9	Pengadaan Gedung Kantor atau Bangunan Lainnya	Kab. Kutai Timur, Semua Kecamatan, Semua Kelurahan	Jumlah Unit Pengadaan Gedung Kantor atau Bangunan Lainnya	1 Unit	271.700.000	271.726.073
<b>3</b>	<b>28</b>	<b>001</b>	<b>1.08</b>		<b>Penyediaan Jasa Penunjang Urusan Pemerintahan Daerah</b>		<b>Terlaksananya Penyediaan Jasa Penunjang Urusan Pemerintahan</b>	<b>12 Bulan</b>	<b>525.000.000</b>	<b>505.000.000</b>
3	28	1	1.08	2	Penyediaan Jasa Komunikasi, Sumber Daya Air dan Listrik	Kab. Kutai Timur, Semua Kecamatan, Semua Kelurahan	Jumlah pelaksanaan penyediaan jasa penunjang urusan Pemerintahan Daerah	12 Bulan	160.000.000	140.000.000
3	28	1	1.08	4	Penyediaan Jasa Pelayanan Umum Kantor	Kab. Kutai Timur, Semua Kecamatan, Semua Kelurahan	Jumlah Bulan Penyediaan Jasa Pelayanan Umum Kantor	12 Bulan	365.000.000	365.000.000

Kode				Urusan/ Bidang Urusan Pemerintahan Daerah/Program/ Kegiatan	Lokasi	Indikator Kinerja	Target	Pagu Indikatif (Rp.)	Prakiraan Maju (Rp.)	
3	28	001	1.09		<b>Pemeliharaan Barang Milik Daerah Penunjang Urusan Pemerintahan Daerah</b>		<b>Terlaksananya Pemeliharaan Barang Pemeliharaan Barang Milik Daerah</b>	<b>34 Unit</b>	<b>380.000.000</b>	<b>400.000.000</b>
3	28	1	1.09	2	Penyediaan Jasa Pemeliharaan, Biaya Pemeliharaan, Pajak dan Perizinan Kendaraan Dinas Operasional atau Lapangan	Kab. Kutai Timur, Semua Kecamatan, Semua Kelurahan	Jumlah unit kendaraan operasional yang dipelihara	34 Unit	380.000.000	400.000.000
3	28	3			PROGRAM PENGELOLAAN HUTAN		1. Produksi Hasil Hutan Kayu; 2. Produksi Hasil Hutan Non Kayu	5000000/7,5 M3/ton	7.581.790.000	8.270.000.000
3	28	003	1.01		<b>Pengelolaan Rencana Tata Hutan Kesatuan Pengelolaan Hutan (KPH) Kewenangan Provinsi</b>		<b>Terlaksananya Pengelolaan Rencana Tata Hutan Kesatuan Pengelolaan Hutan (KPH) Kewenangan Provinsi</b>	<b>1 Dokumen</b>	<b>1.147.947.320</b>	<b>650.000.000</b>
3	28	3	1.01	3	Penyediaan dan Pemeliharaan Sarana Prasarana Operasionalisasi KPH	Kab. Kutai Timur, Semua Kecamatan, Semua Kelurahan	Jumlah Laporan Penyediaan dan Pemeliharaan Sarana Prasarana Operasionalisasi KPH	7 Laporan	1.147.947.320	650.000.000
3	28	003	1.02		<b>Rencana Pengelolaan Kesatuan Pengelolaan Hutan kecuali pada Kesatuan Pengelolaan Hutan Konservasi (KPHK)</b>		<b>Tersusunnya dokumen RPHJP/Revisi RPHJP /dokumen perencanaan lainnya</b>	<b>1 Dokumen</b>	<b>334.335.000</b>	<b>350.000.000</b>
3	28	3	1.02	1	Penyusunan Rencana Pengelolaan Kesatuan Pengelolaan Hutan	Kab. Kutai Timur, Semua Kecamatan, Semua Kelurahan	Jumlah Dokumen RPH yang sudah disusun	1 Dokumen	334.335.000	350.000.000
3	28	003	1.03		<b>Pemanfaatan Hutan di Kawasan Hutan Produksi dan Hutan Lindung</b>		<b>Terlaksananya pemanfaatan hutan di kawasan hutan produksi dan hutan lindung yang dapat dikelola</b>	<b>641969 ha</b>	<b>857.463.500</b>	<b>1.420.000.000</b>
3	28	3	1.03	4	Koordinasi dan Sinkronisasi Pengendalian Izin Usaha atau Kerjasama Pemanfaatan di Kawasan Hutan Produksi	Kab. Kutai Timur, Semua Kecamatan, Semua Kelurahan	Jumlah Izin Usaha atau Kerjasama Pemanfaatan di Kawasan Hutan Produksi yang Dikendalikan	2 Unit Manajemen	320.000.000	320.000.000
3	28	3	1.03	8	Pelaksanaan Pemanfaatan Hutan di KPH	Kab. Kutai Timur, Semua Kecamatan, Semua Kelurahan	Jumlah Kegiatan Pemanfaatan Hutan di KPH	4 Kegiatan	293.863.500	600.000.000
3	28	3	1.03	9	Pengembangan Pemanfaatan Hasil Hutan Kayu, Hasil Hutan Bukan Kayu dan/atau Jasa Lingkungan	Kab. Kutai Timur, Semua Kecamatan, Semua Kelurahan	Jumlah Pengembangan Pemanfaatan Hasil Hutan Kayu, Hasil Hutan Bukan Kayu dan/atau Jasa Lingkungan	1 Kegiatan	243.600.000	500.000.000
3	28	003	1.04		<b>Pelaksanaan Rehabilitasi di Luar Kawasan Hutan Negara</b>		<b>Terlaksananya Rehabilitasi di Luar Kawasan Hutan Negara</b>	<b>65 Ha</b>	<b>2.271.792.500</b>	<b>2.800.000.000</b>
3	28	3	1.04	1	Penyusunan Rencana Tahunan Rehabilitasi Lahan (RTnRL)	Kab. Kutai Timur, Semua Kecamatan, Semua Kelurahan	Jumlah Dokumen RTnRL yang disusun	1 Dokumen	291.430.000	500.000.000
3	28	3	1.04	2	Pembangunan Hutan Rakyat di Luar Kawasan Hutan Negara	Kab. Kutai Timur, Semua Kecamatan, Semua Kelurahan	Luas Hutan Rakyat yang ditanam dan dipelihara	50 Hektar	1.187.962.500	1.200.000.000
3	28	3	1.04	4	Pembangunan Penghijauan Lingkungan di Luar Kawasan Hutan Negara	Kab. Kutai Timur, Semua Kecamatan, Semua Kelurahan	Luas Penghijauan Lingkungan yang ditanam dan dipelihara	15 Hektar	695.800.000	500.000.000
3	28	3	1.04	8	Pembinaan dan/atau Pengawasan dalam rangka Pengembangan Rehabilitasi Lahan	Kab. Kutai Timur, Semua Kecamatan, Semua Kelurahan	Jumlah laporan pembinaan dan atau pengawasan dalam rangka pengembangan rehabilitasi lahan	2 Laporan	96.600.000	600.000.000
3	28	003	1.05		<b>Pelaksanaan Perlindungan Hutan di Hutan Lindung dan Hutan Produksi</b>		<b>Terlaksananya perlindungan hutan di hutan lindung dan hutan produksi</b>	<b>2 Kasus</b>	<b>2.378.841.680</b>	<b>2.100.000.000</b>

Kode					Urusan/ Bidang Urusan Pemerintahan Daerah/Program/ Kegiatan	Lokasi	Indikator Kinerja	Target	Pagu Indikatif (Rp.)	Prakiraan Maju (Rp.)
3	28	3	1.05	1	Pencegahan dan Pembatasan Kerusakan Hutan	Kab. Kutai Timur, Semua Kecamatan, Semua Kelurahan	Jumlah Laporan Pencegahan dan Pembatasan Kerusakan Hutan	6 Laporan	496.365.000	500.000.000
3	28	3	1.05	4	Koordinasi, Sinkronisasi dan Pelaksanaan Perlindungan Hutan	Kab. Kutai Timur, Semua Kecamatan, Semua Kelurahan	Jumlah Laporan Koordinasi Sinkronisasi dan Pelaksanaan Perlindungan Hutan	2 Laporan	300.000.000	300.000.000
3	28	3	1.05	5	Koordinasi, Sinkronisasi dan Pelaksanaan Pencegahan/Penangulangan Kebakaran Hutan dan Lahan	Kab. Kutai Timur, Semua Kecamatan, Semua Kelurahan	Jumlah Laporan Koordinasi, Sinkronisasi dan Pelaksanaan Pencegahan/Penangulangan Kebakaran Hutan dan Lahan	34 Laporan	1.582.476.680	1.300.000.000
<b>3</b>	<b>28</b>	<b>003</b>	<b>1.06</b>		<b>Pelaksanaan Pengolahan Hasil Hutan Bukan Kayu (HHBK)</b>		<b>Terlaksananya Pengolahan Hasil Hutan Kayu dengan Kapasitas Produksi &lt;6000 m3/Tahun</b>	<b>1 Unit</b>	<b>494.810.000</b>	<b>600.000.000</b>
3	28	3	1.06	1	Pengolahan Bahan Baku Hasil Hutan Bukan Kayu Hayati	Kab. Kutai Timur, Semua Kecamatan, Semua Kelurahan	Jumlah Pengolahan Bahan Baku Hasil Hutan Bukan Kayu Hayati	1 Unit	494.810.000	600.000.000
<b>3</b>	<b>28</b>	<b>003</b>	<b>1.07</b>		<b>Pelaksanaan Pengolahan Hasil Hutan Kayu dengan Kapasitas Produksi &lt;6000 m3/Tahun</b>		<b>Terlaksananya Pengolahan Hasil Hutan Kayu dengan Kapasitas Produksi &lt;6000 m3/Tahun</b>	<b>4 Unit Manajemen</b>	<b>96.600.000</b>	<b>350.000.000</b>
3	28	3	1.07	2	Pembinaan dan Pelaksanaan Pengolahan Hasil Hutan Kayu dengan Kapasitas Produksi <6000 m3/Tahun	Kab. Kutai Timur, Semua Kecamatan, Semua Kelurahan	Jumlah Unit Manajemen Industri yang dilakukan pembinaan	4 Unit Manajemen	96.600.000	350.000.000
3	28	5			PROGRAM PENDIDIKAN DAN PELATIHAN, PENYULUHAN DAN PEMBERDAYAAN MASYARAKAT DI BIDANG KEHUTANAN		Luas Kawasan Hutan yang Dikelola Masyarakat (Ha)	32000 Ha	1.047.710.000	1.000.000.000
<b>3</b>	<b>28</b>	<b>005</b>	<b>1.01</b>		<b>Pelaksanaan Penyuluhan Kehutanan Provinsi dan Pemberdayaan Masyarakat di Bidang Kehutanan</b>		<b>Terlaksananya pelaksanaan penyuluhan kehutanan provinsi dan Pemberdayaan Masyarakat di Bidang Kehutanan</b>	<b>8 Laporan</b>	<b>1.047.710.000</b>	<b>1.000.000.000</b>
3	28	5	1.01	1	Peningkatan Kapasitas dan Kompetensi Penyuluh Kehutanan dan SDM Bidang Kehutanan	Kab. Kutai Timur, Semua Kecamatan, Semua Kelurahan	Jumlah Kegiatan Peningkatan Kapasitas Penyuluh Kehutanan	2 Kegiatan	273.000.000	300.000.000
3	28	5	1.01	2	Penguatan dan Pendampingan Kelembagaan Kelompok Tani Hutan	Kab. Kutai Timur, Semua Kecamatan, Semua Kelurahan	Jumlah Ekonomi Produktif pada KTH/KUPS	4 KTH/KUPS	348.000.000	350.000.000
3	28	5	1.01	3	Penyiapan dan Pengembangan Perhutanan Sosial	Kab. Kutai Timur, Semua Kecamatan, Semua Kelurahan	Jumlah Unit Usaha Kelompok PS	1 Unit	426.710.000	350.000.000
							Luas Usulan Permohonan HA, HD, HKm, HTR dan Kemitraan Kehutanan	500 Ha		
<b>Unit Organisasi : 3.28.0.00.0.00.01.0000 Dinas Kehutanan</b>										
<b>Sub Unit Organisasi : 3.28.0.00.0.00.01.0010 UPTD Kesatuan Pengelolaan Hutan Produksi Batu Ayau</b>										
3					URUSAN PEMERINTAHAN PILIHAN					
3	28				URUSAN PEMERINTAHAN BIDANG KEHUTANAN				10.770.150.400	10.770.152.400
3	28	1			PROGRAM PENUNJANG URUSAN PEMERINTAHAN DAERAH PROVINSI		Skor Kepuasan Masyarakat Terhadap Pelayanan Urusan Bidang Kehutanan	83%	2.410.650.400	2.410.650.400
<b>3</b>	<b>28</b>	<b>001</b>	<b>1.02</b>		<b>Administrasi Keuangan Perangkat Daerah</b>		<b>Terlaksananya Administrasi Keuangan Perangkat Daerah</b>	<b>12 Laporan</b>	<b>282.480.000</b>	<b>282.480.000</b>

Kode					Urusan/ Bidang Urusan Pemerintahan Daerah/Program/ Kegiatan	Lokasi	Indikator Kinerja	Target	Pagu Indikatif (Rp.)	Prakiraan Maju (Rp.)
3	28	1	1.02	2	Penyediaan Administrasi Pelaksanaan Tugas ASN	Kab. Kutai Barat, Melak, Melak Ulu	Jumlah Bulan Terlaksananya Administrasi Pelaksanaan Tugas ASN	12 bulan	177.480.000	177.480.000
						Kab. Mahakam Ulu, Semua Kecamatan, Semua Kelurahan				
3	28	1	1.02	7	Koordinasi dan Penyusunan Laporan Keuangan Bulanan/Triwulanan/Semesteran SKPD	Kab. Kutai Barat, Semua Kecamatan, Semua Kelurahan	Jumlah Laporan Keuangan Bulanan/Triwulan	12 Bulan	105.000.000	105.000.000
						Kota Samarinda, Semua Kecamatan, Semua Kelurahan				
<b>3</b>	<b>28</b>	<b>001</b>	<b>1.03</b>		<b>Administrasi Barang Milik Daerah pada Perangkat Daerah</b>		<b>Terlaksananya Administrasi Barang Milik Daerah pada Perangkat Daerah</b>	<b>12 Laporan</b>	<b>37.800.000</b>	<b>37.800.000</b>
3	28	1	1.03	3	Koordinasi dan Penilaian Barang Milik Daerah SKPD	Kota Samarinda, Semua Kecamatan, Semua Kelurahan	Jumlah Laporan Koordinasi dan Penilaian Barang Milik Daerah	3 Laporan	21.000.000	21.000.000
3	28	1	1.03	5	Rekonsiliasi dan Penyusunan Laporan Barang Milik Daerah pada SKPD	Kota Samarinda, Semua Kecamatan, Semua Kelurahan	Jumlah Laporan Rekonsiliasi dan Penyusunan LBMD Pada SKPD	2 Laporan	16.800.000	16.800.000
<b>3</b>	<b>28</b>	<b>001</b>	<b>1.05</b>		<b>Administrasi Kepegawaian Perangkat Daerah</b>		<b>Terlaksananya administrasi kepegawaian Perangkat daerah</b>	<b>12 Laporan</b>	<b>112.000.000</b>	<b>112.000.000</b>
3	28	1	1.05	2	Pengadaan Pakaian Dinas Beserta Atribut Kelengkapannya	Semua Kabupaten/Kota, Semua Kecamatan, Semua Kelurahan	Terlaksananya Pengadaan Pakaian Dinas Beserta Atribut Kelengkapannya	80 stell	70.000.000	70.000.000
3	28	1	1.05	4	Koordinasi dan Pelaksanaan Sistem Informasi Kepegawaian	Kota Samarinda, Semua Kecamatan, Semua Kelurahan	Jumlah Laporan koordinasi dan pelaksanaan sistem informasi kepegawaian	5 laporan	42.000.000	42.000.000
<b>3</b>	<b>28</b>	<b>001</b>	<b>1.06</b>		<b>Administrasi Umum Perangkat Daerah</b>		<b>Terlaksananya Administrasi Umum Perangkat Daerah</b>	<b>12 Bulan</b>	<b>515.624.319</b>	<b>507.183.279</b>
3	28	1	1.06	1	Penyediaan Komponen Instalasi Listrik/Penerangan Bangunan Kantor	Kab. Kutai Barat, Melak, Melak Ulu	Jumlah Bulan Pelaksanaan Penyediaan Komponen Instalasi Listrik / Penerangan Bangunan Kantor	12 Bulan	9.997.746	9.997.746
						Kab. Mahakam Ulu, Long Bagun, Ujoh Bilang				
3	28	1	1.06	2	Penyediaan Peralatan dan Perlengkapan Kantor	Semua Kabupaten/Kota, Semua Kecamatan, Semua Kelurahan	Tersedianya Peralatan dan Perlengkapan Kantor	12 bulan	48.653.073	46.985.533
3	28	1	1.06	5	Penyediaan Barang Cetak dan Penggandaan	Semua Kabupaten/Kota, Semua Kecamatan, Semua Kelurahan	Terlaksananya Penyediaan Barang Cetak dan Penggandaan	12 bulan	18.373.500	20.000.000
3	28	1	1.06	9	Penyelenggaraan Rapat Koordinasi dan Konsultasi SKPD	Semua Kabupaten/Kota, Semua Kecamatan, Semua Kelurahan	Jumlah Laporan penyelenggaraan rapat koordinasi dan konsultasi SKPD	34 laporan	438.600.000	430.200.000
<b>3</b>	<b>28</b>	<b>001</b>	<b>1.08</b>		<b>Penyediaan Jasa Penunjang Urusan Pemerintahan Daerah</b>		<b>Terlaksananya Penyediaan Jasa Penunjang Urusan Pemerintahan</b>	<b>12 Bulan</b>	<b>865.556.081</b>	<b>745.526.121</b>
3	28	1	1.08	2	Penyediaan Jasa Komunikasi, Sumber Daya Air dan Listrik	Semua Kabupaten/Kota, Semua Kecamatan, Semua Kelurahan	Jumlah Bulan Penyediaan Jasa Komunikasi, Sumber Daya Air dan Listrik	12 bulan	162.260.025	162.260.025
3	28	1	1.08	4	Penyediaan Jasa Pelayanan Umum Kantor	Semua Kabupaten/Kota, Semua Kecamatan, Semua Kelurahan	Jumlah Bulan Penyediaan Jasa Pelayanan Umum Kantor	12 bulan	703.296.056	583.266.096



Kode				Urusan/ Bidang Urusan Pemerintahan Daerah/Program/ Kegiatan	Lokasi	Indikator Kinerja	Target	Pagu Indikatif (Rp.)	Prakiraan Maju (Rp.)	
3	28	001	1.09		<b>Pemeliharaan Barang Milik Daerah Penunjang Urusan Pemerintahan Daerah</b>		<b>Terlaksananya Pemeliharaan Barang Pemeliharaan Barang Milik Daerah</b>	<b>27 Unit</b>	<b>597.190.000</b>	<b>725.661.000</b>
3	28	1	1.09	2	Penyediaan Jasa Pemeliharaan, Biaya Pemeliharaan, Pajak dan Perizinan Kendaraan Dinas Operasional atau Lapangan	Semua Kabupaten/Kota, Semua Kecamatan, Semua Kelurahan	Jumlah unit kendaraan operasional yang dipelihara	26 Unit	562.110.000	690.581.000
3	28	1	1.09	6	Pemeliharaan Peralatan dan Mesin Lainnya	Semua Kabupaten/Kota, Semua Kecamatan, Semua Kelurahan	Jumlah bulan pemeliharaan mesin dan peralatan lainnya	12 Bulan	35.080.000	35.080.000
3	28	3			PROGRAM PENGELOLAAN HUTAN		1. Produksi Hasil Hutan Kayu; 2. Produksi Hasil Hutan Non Kayu	5000000/7,5 M3/ton	7.438.199.500	7.434.502.000
3	28	003	1.01		<b>Pengelolaan Rencana Tata Hutan Kesatuan Pengelolaan Hutan (KPH) Kewenangan Provinsi</b>		<b>Terlaksananya Pengelolaan Rencana Tata Hutan Kesatuan Pengelolaan Hutan (KPH) Kewenangan Provinsi</b>	<b>1 Dokumen</b>	<b>3.475.355.500</b>	<b>3.467.390.000</b>
3	28	3	1.01	3	Penyediaan dan Pemeliharaan Sarana Prasarana Operasionalisasi KPH	Semua Kabupaten/Kota, Semua Kecamatan, Semua Kelurahan	Jumlah Laporan Penyediaan dan Pemeliharaan Sarana Prasarana Operasionalisasi KPH	2 Laporan	3.475.355.500	3.467.390.000
3	28	003	1.02		<b>Rencana Pengelolaan Kesatuan Pengelolaan Hutan kecuali pada Kesatuan Pengelolaan Hutan Konservasi (KPHK)</b>		<b>Tersusunnya dokumen RPHJP/Revisi RPHJP /dokumen perencanaan lainnya</b>	<b>4 Dokumen</b>	<b>368.321.000</b>	<b>368.321.000</b>
3	28	3	1.02	1	Penyusunan Rencana Pengelolaan Kesatuan Pengelolaan Hutan	Semua Kabupaten/Kota, Semua Kecamatan, Semua Kelurahan	Jumlah Dokumen RPH yang sudah disusun	1 dokumen	368.321.000	368.321.000
3	28	003	1.03		<b>Pemanfaatan Hutan di Kawasan Hutan Produksi dan Hutan Lindung</b>		<b>Terlaksananya pemanfaatan hutan di kawasan hutan produksi dan hutan lindung yang dapat dikelola</b>	<b>69911 Ha</b>	<b>707.789.000</b>	<b>707.791.000</b>
3	28	3	1.03	1	Penyediaan Data dan Informasi Wilayah Usaha di Kawasan Hutan Produksi	Semua Kabupaten/Kota, Semua Kecamatan, Semua Kelurahan	Jumlah Dokumen Data dan Informasi Wilayah Usaha di Kawasan Hutan Produksi	10 Dokumen	266.395.500	266.395.500
3	28	3	1.03	2	Penyediaan Data dan Informasi Wilayah Usaha di Kawasan Hutan Lindung	Semua Kabupaten/Kota, Semua Kecamatan, Semua Kelurahan	Jumlah Dokumen Data dan Informasi Wilayah Usaha di Kawasan Hutan Lindung	10 Dokumen	266.393.500	266.395.500
3	28	3	1.03	4	Koordinasi dan Sinkronisasi Pengendalian Izin Usaha atau Kerjasama Pemanfaatan di Kawasan Hutan Produksi	Semua Kabupaten/Kota, Semua Kecamatan, Semua Kelurahan	Jumlah Izin Usaha atau Kerjasama Pemanfaatan di Kawasan Hutan Produksi yang Dikendalikan	6 Unit Manajemen	175.000.000	175.000.000
3	28	003	1.04		<b>Pelaksanaan Rehabilitasi di Luar Kawasan Hutan Negara</b>		<b>Terlaksananya Rehabilitasi di Luar Kawasan Hutan Negara</b>	<b>100 Ha</b>	<b>691.000.000</b>	<b>691.000.000</b>
3	28	3	1.04	1	Penyusunan Rencana Tahunan Rehabilitasi Lahan (RTnRL)	Semua Kabupaten/Kota, Semua Kecamatan, Semua Kelurahan	Jumlah dokumen rencana tahunan rehabilitasi hutan dan lahan (RTnRHL)	1 dokumen	50.000.000	50.000.000
3	28	3	1.04	2	Pembangunan Hutan Rakyat di Luar Kawasan Hutan Negara	Semua Kabupaten/Kota, Semua Kecamatan, Semua Kelurahan	Luas Hutan Rakyat yang ditanam dan dipelihara	100 ha	490.000.000	490.000.000
3	28	3	1.04	8	Pembinaan dan/atau Pengawasan dalam rangka Pengembangan Rehabilitasi Lahan	Semua Kabupaten/Kota, Semua Kecamatan, Semua Kelurahan	Jumlah laporan pembinaan dan/atau pengawasan dalam rangka pengembangan rehabilitasi lahan	8 laporan	151.000.000	151.000.000
3	28	003	1.05		<b>Pelaksanaan Perlindungan Hutan di Hutan Lindung dan Hutan Produksi</b>		<b>Terlaksananya perlindungan hutan di hutan lindung dan hutan produksi</b>	<b>2 Kasus</b>	<b>2.195.734.000</b>	<b>2.200.000.000</b>



Kode					Urusan/ Bidang Urusan Pemerintahan Daerah/Program/ Kegiatan	Lokasi	Indikator Kinerja	Target	Pagu Indikatif (Rp.)	Prakiraan Maju (Rp.)
3	28	3	1.05	4	Koordinasi, Sinkronisasi dan Pelaksanaan Perlindungan Hutan	Semua Kabupaten/Kota, Semua Kecamatan, Semua Kelurahan	Jumlah laporan koordinasi, sinkronisasi dan pelaksanaan perlindungan	15 laporan	996.867.000	1.000.000.000
3	28	3	1.05	5	Koordinasi, Sinkronisasi dan Pelaksanaan Pencegahan/Penangulangan Kebakaran Hutan dan Lahan	Semua Kabupaten/Kota, Semua Kecamatan, Semua Kelurahan	Jumlah laporan koordinasi, sinkronisasi dan pelaksanaan pencegahan/penangulangan kebakaran hutan dan lahan	20 laporan	1.198.867.000	1.200.000.000
3	28	5			PROGRAM PENDIDIKAN DAN PELATIHAN, PENYULUHAN DAN PEMBERDAYAAN MASYARAKAT DI BIDANG KEHUTANAN		Luas Kawasan Hutan yang Dikelola Masyarakat (Ha)	32000 Ha	772.300.500	775.000.000
<b>3</b>	<b>28</b>	<b>005</b>	<b>1.01</b>		<b>Pelaksanaan Penyuluhan Kehutanan Provinsi dan Pemberdayaan Masyarakat di Bidang Kehutanan</b>		<b>Terlaksananya pelaksanaan penyuluhan kehutanan Provinsi dan Pemberdayaan Masyarakat di Bidang Kehutanan</b>	<b>13 Laporan</b>	<b>772.300.500</b>	<b>775.000.000</b>
3	28	5	1.01	1	Peningkatan Kapasitas dan Kompetensi Penyuluh Kehutanan dan SDM Bidang Kehutanan	Semua Kabupaten/Kota, Semua Kecamatan, Semua Kelurahan	Jumlah Kegiatan Peningkatan Kapasitas Penyuluh Kehutanan	3 Kegiatan	198.867.000	200.000.000
3	28	5	1.01	2	Penguatan dan Pendampingan Kelembagaan Kelompok Tani Hutan	Semua Kabupaten/Kota, Semua Kecamatan, Semua Kelurahan	Jumlah Ekonomi Produktif pada KTH/KUPS	10 KTH/KUPS	175.000.000	175.000.000
3	28	5	1.01	3	Penyiapan dan Pengembangan Perhutanan Sosial	Semua Kabupaten/Kota, Semua Kecamatan, Semua Kelurahan	Jumlah Unit Usaha Kelompok PS	3 UNIT	398.433.500	400.000.000
							Luas Usulan Permohonan HD, HKm, HTR, Kemitraan Kehutanan dan Hutan Adat	5000 Ha		
3	28	6			PROGRAM PENGELOLAAN DAERAH ALIRAN SUNGAI (DAS)		Persentase Tutupan Lahan Meningkat	14%	149.000.000	150.000.000
<b>3</b>	<b>28</b>	<b>006</b>	<b>1.01</b>		<b>Pelaksanaan Pengelolaan DAS Lintas Daerah Kabupaten/Kota dan dalam Daerah Kabupaten/Kota dalam 1 (satu) Daerah Provinsi</b>		<b>Tersusunnya laporan Pelaksanaan Pengelolaan DAS Lintas Daerah Kabupaten/Kota dan dalam Daerah Kabupaten/Kota dalam 1 (satu) Daerah Provinsi</b>	<b>2 Laporan</b>	<b>149.000.000</b>	<b>150.000.000</b>
3	28	6	1.01	4	Pemberdayaan Masyarakat dalam Kegiatan Pengelolaan DAS	Semua Kabupaten/Kota, Semua Kecamatan, Semua Kelurahan	Terlaksananya pemberdayaan Masyarakat dalam kegiatan pengelolaan DAS	2 Laporan	149.000.000	150.000.000
<b>Unit Organisasi : 3.28.0.00.0.00.01.0000 Dinas Kehutanan</b>										
<b>Sub Unit Organisasi : 3.28.0.00.0.00.01.0011 UPTD Kesatuan Pengelolaan Hutan Produksi Berau Utara</b>										
3					URUSAN PEMERINTAHAN PILIHAN					
3	28				URUSAN PEMERINTAHAN BIDANG KEHUTANAN				10.614.892.200	10.390.392.200
3	28	1			PROGRAM PENUNJANG URUSAN PEMERINTAHAN DAERAH PROVINSI		Skor Kepuasan Masyarakat Terhadap Pelayanan Urusan Bidang Kehutanan	83%	2.000.242.200	1.765.892.200
<b>3</b>	<b>28</b>	<b>001</b>	<b>1.02</b>		<b>Administrasi Keuangan Perangkat Daerah</b>		<b>Terlaksananya Administrasi Keuangan Perangkat Daerah</b>	<b>12 Laporan</b>	<b>146.760.000</b>	<b>126.720.000</b>
3	28	1	1.02	2	Penyediaan Administrasi Pelaksanaan Tugas ASN	Kab. Berau, Semua Kecamatan, Semua Kelurahan	Jumlah Bulan Penyediaan Administrasi Pelaksanaan Tugas ASN	12 Bulan	146.760.000	126.720.000
<b>3</b>	<b>28</b>	<b>001</b>	<b>1.05</b>		<b>Administrasi Kepegawaian Perangkat Daerah</b>		<b>Terlaksananya administrasi kepegawaian Perangkat daerah</b>	<b>12 Laporan</b>	<b>145.300.000</b>	<b>193.610.000</b>

Kode					Urusan/ Bidang Urusan Pemerintahan Daerah/Program/ Kegiatan	Lokasi	Indikator Kinerja	Target	Pagu Indikatif (Rp.)	Prakiraan Maju (Rp.)
3	28	1	1.05	2	Pengadaan Pakaian Dinas Beserta Atribut Kelengkapannya	Kab. Berau, Semua Kecamatan, Semua Kelurahan	Jumlah Pengadaan Pakaian Dinas dan Kelengkapannya	83 stell	83.600.000	83.610.000
3	28	1	1.05	9	Pendidikan dan Pelatihan Pegawai Berdasarkan Tugas dan Fungsi	Kab. Berau, Semua Kecamatan, Semua Kelurahan	Jumlah ASN mengikuti Pendidikan dan Pelatihan Pegawai	5 Orang	61.700.000	110.000.000
<b>3</b>	<b>28</b>	<b>001</b>	<b>1.06</b>		<b>Administrasi Umum Perangkat Daerah</b>		<b>Terlaksananya Administrasi Umum Perangkat Daerah</b>	<b>12 Bulan</b>	<b>516.191.286</b>	<b>476.000.200</b>
3	28	1	1.06	1	Penyediaan Komponen Instalasi Listrik/Penerangan Bangunan Kantor	Kab. Berau, Semua Kecamatan, Semua Kelurahan	Jumlah bulan pelaksanaan penyediaan Komponen Instalasi Listrik/Penerangan Bangunan Kantor	12 Bulan	20.743.600	15.000.000
3	28	1	1.06	2	Penyediaan Peralatan dan Perlengkapan Kantor	Kab. Berau, Semua Kecamatan, Semua Kelurahan	Jumlah bulan pelaksanaan Penyediaan Peralatan dan Perlengkapan Kantor	12 Bulan	124.960.000	100.000.000
3	28	1	1.06	3	Penyediaan Peralatan Rumah Tangga	Kab. Berau, Semua Kecamatan, Semua Kelurahan	Jumlah bulan pelaksanaan Penyediaan Peralatan Rumah Tangga	12 Bulan	10.495.755	10.500.000
3	28	1	1.06	4	Penyediaan Bahan Logistik Kantor	Semua Kabupaten/Kota, Semua Kecamatan, Semua Kelurahan	Jumlah Bulan Penyediaan Bahan Logistik Kantor	12 Bulan	49.991.731	40.000.000
3	28	1	1.06	5	Penyediaan Barang Cetak dan Penggandaan	Kab. Berau, Semua Kecamatan, Semua Kelurahan	Jumlah Bulan Penyediaan Barang Cetak dan Penggandaan	12 Bulan	10.000.200	10.500.200
3	28	1	1.06	9	Penyelenggaraan Rapat Koordinasi dan Konsultasi SKPD	Kab. Berau, Semua Kecamatan, Semua Kelurahan	Jumlah Bulan Penyelenggaraan Rapat Koordinasi dan Konsultasi SKPD	12 Bulan	300.000.000	300.000.000
<b>3</b>	<b>28</b>	<b>001</b>	<b>1.07</b>		<b>Pengadaan Barang Milik Daerah Penunjang Urusan Pemerintah Daerah</b>		<b>Terlaksananya Pengadaan Barang Milik Daerah Penunjang Urusan Pemerintah Daerah</b>	<b>9 Unit</b>	<b>216.550.000</b>	<b>195.000.000</b>
3	28	1	1.07	5	Pengadaan Mebel	Kab. Berau, Semua Kecamatan, Semua Kelurahan	Jumlah unit Pengadaan Mebel	14 Unit	49.150.000	45.000.000
3	28	1	1.07	6	Pengadaan Peralatan dan Mesin Lainnya	Kab. Berau, Semua Kecamatan, Semua Kelurahan	Jumlah unit pengadaan Peralatan dan Mesin Lainnya	6 Unit	107.400.000	50.000.000
3	28	1	1.07	11	Pengadaan Sarana dan Prasarana Pendukung Gedung Kantor atau Bangunan Lainnya	Kab. Berau, Semua Kecamatan, Semua Kelurahan	Jumlah Unit Pengadaan Gedung Kantor atau Bangunan Lainnya	1 Unit	60.000.000	100.000.000
<b>3</b>	<b>28</b>	<b>001</b>	<b>1.08</b>		<b>Penyediaan Jasa Penunjang Urusan Pemerintahan Daerah</b>		<b>Terlaksananya Penyediaan Jasa Penunjang Urusan Pemerintahan</b>	<b>12 Bulan</b>	<b>578.603.146</b>	<b>399.562.000</b>
3	28	1	1.08	1	Penyediaan Jasa Surat Menyurat	Kab. Berau, Semua Kecamatan, Semua Kelurahan	Jumlah bulan pelaksanaan Penyediaan Jasa Surat Menyurat	12 Bulan	3.000.000	3.000.000
3	28	1	1.08	2	Penyediaan Jasa Komunikasi, Sumber Daya Air dan Listrik	Kab. Berau, Semua Kecamatan, Semua Kelurahan	Jumlah pelaksanaan penyediaan jasa penunjang urusan Pemerintahan Daerah	12 Bulan	69.357.850	70.000.000
3	28	1	1.08	3	Penyediaan Jasa Peralatan dan Perlengkapan Kantor	Kab. Berau, Semua Kecamatan, Semua Kelurahan	Jumlah bulan pelaksanaan jasa Peralatan dan Perlengkapan Kantor	12 Bulan	12.330.000	10.402.000
3	28	1	1.08	4	Penyediaan Jasa Pelayanan Umum Kantor	Kab. Berau, Semua Kecamatan, Semua Kelurahan	Jumlah Bulan Penyediaan Jasa Pelayanan Umum Kantor	12 Bulan	493.915.296	316.160.000

Kode				Urusan/ Bidang Urusan Pemerintahan Daerah/Program/ Kegiatan	Lokasi	Indikator Kinerja	Target	Pagu Indikatif (Rp.)	Prakiraan Maju (Rp.)	
3	28	001	1.09		<b>Pemeliharaan Barang Milik Daerah Penunjang Urusan Pemerintahan Daerah</b>					
3	28	1	1.09	2	Penyediaan Jasa Pemeliharaan, Biaya Pemeliharaan, Pajak dan Perizinan Kendaraan Dinas Operasional atau Lapangan	Kab. Berau, Semua Kecamatan, Semua Kelurahan	Jumlah unit kendaraan operasional yang dipelihara	19 Unit	396.837.768	375.000.000
3	28	1	1.09	6	Pemeliharaan Peralatan dan Mesin Lainnya	Kab. Berau, Semua Kecamatan, Semua Kelurahan	Jumlah bulan pemeliharaan mesin dan peralatan lainnya	18 Unit	292.878.000	200.000.000
3	28	1	1.09	9	Pemeliharaan/Rehabilitasi Gedung Kantor dan Bangunan Lainnya	Kab. Berau, Semua Kecamatan, Semua Kelurahan	Jumlah unit pemeliharaan / rehabilitasi Sarana dan Prasarana Gedung Kantor atau Bangunan Lainnya	12 Bulan	20.931.818	100.000.000
3	28	3			PROGRAM PENGELOLAAN HUTAN		1. Produksi Hasil Hutan Kayu; 2. Produksi Hasil Hutan Non Kayu	1 Unit	83.027.950	75.000.000
3	28	3					5000000/7,5 M3/ton	7.869.840.000	7.624.500.000	
3	28	003	1.01		<b>Pengelolaan Rencana Tata Hutan Kesatuan Pengelolaan Hutan (KPH) Kewenangan Provinsi</b>					
3	28	3	1.01	2	Pembagian Blok/Petak Pengelolaan Hutan Kesatuan Pengelolaan Hutan	Kab. Berau, Semua Kecamatan, Semua Kelurahan	Jumlah Laporan Pembagian Blok/Petak Pengelolaan Hutan Kesatuan Pengelolaan Hutan	1 Dokumen	2.068.288.500	1.300.000.000
3	28	3	1.01	3	Penyediaan dan Pemeliharaan Sarana Prasarana Operasionalisasi KPH	Kab. Berau, Semua Kecamatan, Semua Kelurahan	Jumlah Laporan Penyediaan dan Pemeliharaan Sarana Prasarana Operasionalisasi KPH	1 Laporan	254.800.000	350.000.000
3	28	3	1.01				Jumlah Laporan Penyediaan dan Pemeliharaan Sarana Prasarana Operasionalisasi KPH	12 Laporan	1.813.488.500	950.000.000
3	28	003	1.02		<b>Rencana Pengelolaan Kesatuan Pengelolaan Hutan kecuali pada Kesatuan Pengelolaan Hutan Konservasi (KPHK)</b>					
3	28	3	1.02	1	Penyusunan Rencana Pengelolaan Kesatuan Pengelolaan Hutan	Semua Kabupaten/Kota, Semua Kecamatan, Semua Kelurahan	Tersusunnya dokumen RPHJP/Revisi RPHJP /dokumen perencanaan lainnya	1 Dokumen	222.850.000	250.000.000
3	28	3	1.02				Jumlah Dokumen RPH yang sudah disusun	1 Dokumen	222.850.000	250.000.000
3	28	003	1.03		<b>Pemanfaatan Hutan di Kawasan Hutan Produksi dan Hutan Lindung</b>					
3	28	3	1.03	1	Penyediaan Data dan Informasi Wilayah Usaha di Kawasan Hutan Produksi	Kab. Berau, Semua Kecamatan, Semua Kelurahan	Terlaksananya pemanfaatan hutan di kawasan hutan produksi dan hutan lindung yang dapat dikelola	312160 Ha	522.240.000	750.000.000
3	28	3	1.03	4	Koordinasi dan Sinkronisasi Pengendalian Izin Usaha atau Kerjasama Pemanfaatan di Kawasan Hutan Produksi	Kab. Berau, Semua Kecamatan, Semua Kelurahan	Jumlah Dokumen Data dan Informasi Wilayah Usaha di Kawasan Hutan Produksi	1 Dokumen	282.090.000	350.000.000
3	28	3	1.03	4	Koordinasi dan Sinkronisasi Pengendalian Izin Usaha atau Kerjasama Pemanfaatan di Kawasan Hutan Produksi	Kab. Berau, Semua Kecamatan, Semua Kelurahan	Jumlah Izin Usaha atau Kerjasama Pemanfaatan di Kawasan Hutan Produksi yang Dikendalikan	7 Unit Manajemen	240.150.000	400.000.000
3	28	003	1.04		<b>Pelaksanaan Rehabilitasi di Luar Kawasan Hutan Negara</b>					
3	28	3	1.04	2	Pembangunan Hutan Rakyat di Luar Kawasan Hutan Negara	Kab. Berau, Semua Kecamatan, Semua Kelurahan	Terlaksananya Rehabilitasi di Luar Kawasan Hutan Negara	25 Ha	2.221.155.000	1.700.000.000
3	28	3	1.04	2	Pembangunan Hutan Rakyat di Luar Kawasan Hutan Negara	Kab. Berau, Semua Kecamatan, Semua Kelurahan	Luas Hutan Rakyat yang ditanam dan dipelihara	50 Ha	1.789.305.000	1.200.000.000
3	28	3	1.04	4	Pembangunan Penghijauan Lingkungan di Luar Kawasan Hutan Negara	Kab. Berau, Semua Kecamatan, Semua Kelurahan	Luas Penghijauan Lingkungan yang ditanam dan dipelihara	20 Ha	431.850.000	500.000.000
3	28	003	1.05		<b>Pelaksanaan Perlindungan Hutan di Hutan Lindung dan Hutan Produksi</b>					
3	28	003	1.05				Terlaksananya perlindungan hutan di hutan lindung dan hutan produksi	2 Kasus	2.835.306.500	3.624.500.000

Kode					Urusan/ Bidang Urusan Pemerintahan Daerah/Program/ Kegiatan	Lokasi	Indikator Kinerja	Target	Pagu Indikatif (Rp.)	Prakiraan Maju (Rp.)
3	28	3	1.05	1	Pencegahan dan Pembatasan Kerusakan Hutan	Kab. Berau, Semua Kecamatan, Semua Kelurahan	Jumlah laporan pencegahan dan pembatasan kerusakan hutan	40 Laporan	894.700.000	1.259.500.000
3	28	3	1.05	4	Koordinasi, Sinkronisasi dan Pelaksanaan Perlindungan Hutan	Kab. Berau, Semua Kecamatan, Semua Kelurahan	Jumlah Laporan Koordinasi Sinkronisasi dan Pelaksanaan Perlindungan Hutan	12 laporan	365.000.000	365.000.000
3	28	3	1.05	5	Koordinasi, Sinkronisasi dan Pelaksanaan Pencegahan/Penangulangan Kebakaran Hutan dan Lahan	Kab. Berau, Semua Kecamatan, Semua Kelurahan	Jumlah laporan koordinasi, sinkronisasi dan pelaksanaan pencegahan/penangulangan kebakaran hutan dan lahan	75 Laporan	1.575.606.500	2.000.000.000
3	28	5			PROGRAM PENDIDIKAN DAN PELATIHAN, PENYULUHAN DAN PEMBERDAYAAN MASYARAKAT DI BIDANG KEHUTANAN		Luas Kawasan Hutan yang Dikelola Masyarakat (Ha)	32000 Ha	744.810.000	1.000.000.000
<b>3</b>	<b>28</b>	<b>005</b>	<b>1.01</b>		<b>Pelaksanaan Penyuluhan Kehutanan Provinsi dan Pemberdayaan Masyarakat di Bidang Kehutanan</b>		<b>Terlaksananya pelaksanaan penyuluhan kehutanan Provinsi dan Pemberdayaan Masyarakat di Bidang Kehutanan</b>	<b>3 Laporan</b>	<b>744.810.000</b>	<b>1.000.000.000</b>
3	28	5	1.01	2	Penguatan dan Pendampingan Kelembagaan Kelompok Tani Hutan	Kab. Berau, Semua Kecamatan, Semua Kelurahan	Jumlah Ekonomi Produktif Pada KTH/KUPS	3 KTH/KUPS	375.930.000	500.000.000
3	28	5	1.01	3	Penyiapan dan Pengembangan Perhutanan Sosial	Kab. Berau, Semua Kecamatan, Semua Kelurahan	Jumlah Unit Usaha Kelompok Perhutanan Sosial	3 Unit	368.880.000	500.000.000
							Luas Usaha Permohonan HD, HKm, HTR, Kemitraan Kehutanan dan HA	500 Hektar		
<b>Unit Organisasi : 3.28.0.00.0.00.01.0000 Dinas Kehutanan</b>										
<b>Sub Unit Organisasi : 3.28.0.00.0.00.01.0012 UPTD Kesatuan Pengelolaan Hutan Produksi Berau Tengah</b>										
3					URUSAN PEMERINTAHAN PILIHAN					
3	28				URUSAN PEMERINTAHAN BIDANG KEHUTANAN				10.656.392.200	11.488.600.000
3	28	1			PROGRAM PENUNJANG URUSAN PEMERINTAHAN DAERAH PROVINSI		Skor Kepuasan Masyarakat Terhadap Pelayanan Urusan Bidang Kehutanan	83%	1.915.392.200	1.918.600.000
<b>3</b>	<b>28</b>	<b>001</b>	<b>1.02</b>		<b>Administrasi Keuangan Perangkat Daerah</b>		<b>Terlaksananya Administrasi Keuangan Perangkat Daerah</b>	<b>12 Laporan</b>	<b>208.500.000</b>	<b>300.000.000</b>
3	28	1	1.02	2	Penyediaan Administrasi Pelaksanaan Tugas ASN	Kab. Berau, Tanjung Redeb, Semua Kelurahan	Jumlah Bulan Penyediaan Administrasi Pelaksanaan Tugas ASN	12 Bulan	208.500.000	300.000.000
<b>3</b>	<b>28</b>	<b>001</b>	<b>1.05</b>		<b>Administrasi Kepegawaian Perangkat Daerah</b>		<b>Terlaksananya administrasi kepegawaian Perangkat daerah</b>	<b>12 Laporan</b>	<b>130.000.000</b>	<b>130.000.000</b>
3	28	1	1.05	2	Pengadaan Pakaian Dinas Beserta Atribut Kelengkapannya	Kab. Berau, Semua Kecamatan, Semua Kelurahan	Jumlah Pengadaan Pakaian Dinas dan Kelengkapannya	38 Stel	40.000.000	40.000.000
3	28	1	1.05	9	Pendidikan dan Pelatihan Pegawai Berdasarkan Tugas dan Fungsi	Kab. Berau, Semua Kecamatan, Semua Kelurahan	Jumlah Pegawai mengikuti Pendidikan dan Pelatihan Pegawai	6 Orang	90.000.000	90.000.000
<b>3</b>	<b>28</b>	<b>001</b>	<b>1.06</b>		<b>Administrasi Umum Perangkat Daerah</b>		<b>Terlaksananya Administrasi Umum Perangkat Daerah</b>	<b>12 Bulan</b>	<b>250.579.816</b>	<b>343.000.000</b>
3	28	1	1.06	2	Penyediaan Peralatan dan Perlengkapan Kantor	Kab. Berau, Semua Kecamatan, Semua Kelurahan	Jumlah bulan pelaksanaan Penyediaan Peralatan dan Perlengkapan Kantor	12 Bulan	41.792.200	45.000.000
3	28	1	1.06	9	Penyelenggaraan Rapat Koordinasi dan Konsultasi SKPD	Kab. Berau, Semua Kecamatan, Semua Kelurahan	Jumlah Bulan Penyelenggaraan Rapat	12 Bulan	208.787.616	298.000.000

Kode					Urusan/ Bidang Urusan Pemerintahan Daerah/ Program/ Kegiatan	Lokasi	Indikator Kinerja	Target	Pagu Indikatif (Rp.)	Prakiraan Maju (Rp.)
							Koordinasi dan Konsultasi SKPD			
<b>3</b>	<b>28</b>	<b>001</b>	<b>1.07</b>		<b>Pengadaan Barang Milik Daerah Penunjang Urusan Pemerintah Daerah</b>		<b>Terlaksananya Pengadaan Barang Milik Daerah Penunjang Urusan Pemerintah Daerah</b>	<b>46 Unit</b>	<b>560.000.000</b>	<b>560.000.000</b>
3	28	1	1.07	5	Pengadaan Mebel	Kab. Berau, Semua Kecamatan, Semua Kelurahan	Jumlah unit Pengadaan Mebel	19 Unit	80.000.000	80.000.000
3	28	1	1.07	6	Pengadaan Peralatan dan Mesin Lainnya	Kab. Berau, Tanjung Redeb, Semua Kelurahan	Jumlah unit pengadaan Peralatan dan Mesin Lainnya	15 Unit	250.000.000	250.000.000
3	28	1	1.07	9	Pengadaan Gedung Kantor atau Bangunan Lainnya	Kab. Berau, Tanjung Redeb, Semua Kelurahan	Jumlah Unit Pengadaan Gedung Kantor atau Bangunan Lainnya	1 Unit	230.000.000	230.000.000
<b>3</b>	<b>28</b>	<b>001</b>	<b>1.08</b>		<b>Penyediaan Jasa Penunjang Urusan Pemerintahan Daerah</b>		<b>Terlaksananya Penyediaan Jasa Penunjang Urusan Pemerintahan</b>	<b>12 Bulan</b>	<b>636.312.384</b>	<b>455.600.000</b>
3	28	1	1.08	2	Penyediaan Jasa Komunikasi, Sumber Daya Air dan Listrik	Kab. Berau, Tanjung Redeb, Semua Kelurahan	Jumlah Bulan Penyediaan Jasa Komunikasi, Sumber Daya Air dan Listrik	12 Bulan	99.600.000	99.600.000
3	28	1	1.08	4	Penyediaan Jasa Pelayanan Umum Kantor	Kab. Berau, Tanjung Redeb, Semua Kelurahan	Jumlah Bulan Penyediaan Jasa Pelayanan Umum Kantor	12 Bulan	536.712.384	356.000.000
<b>3</b>	<b>28</b>	<b>001</b>	<b>1.09</b>		<b>Pemeliharaan Barang Milik Daerah Penunjang Urusan Pemerintahan Daerah</b>		<b>Terlaksananya Pemeliharaan Barang Pemeliharaan Barang Milik Daerah</b>	<b>12 Unit</b>	<b>130.000.000</b>	<b>130.000.000</b>
3	28	1	1.09	2	Penyediaan Jasa Pemeliharaan, Biaya Pemeliharaan, Pajak dan Perizinan Kendaraan Dinas Operasional atau Lapangan	Kab. Berau, Tanjung Redeb, Semua Kelurahan	Jumlah unit kendaraan operasional yang dipelihara	11 Unit	130.000.000	130.000.000
3	28	3			PROGRAM PENGELOLAAN HUTAN		1. Produksi Hasil Hutan Kayu; 2. Produksi Hasil Hutan Non Kayu	5000000/7,5 M3/ton	7.948.156.000	8.770.000.000
<b>3</b>	<b>28</b>	<b>003</b>	<b>1.01</b>		<b>Pengelolaan Rencana Tata Hutan Kesatuan Pengelolaan Hutan (KPH) Kewenangan Provinsi</b>		<b>Terlaksananya Pengelolaan Rencana Tata Hutan Kesatuan Pengelolaan Hutan (KPH) Kewenangan Provinsi</b>	<b>1 Dokumen</b>	<b>1.671.685.000</b>	<b>2.200.000.000</b>
3	28	3	1.01	1	Penyusunan Rancang Bangun Tata Hutan Wilayah Kesatuan Pengelolaan Hutan	Kab. Berau, Semua Kecamatan, Semua Kelurahan	Jumlah Dokumen Rancang Bangun Tata Hutan Wilayah KPH	1 Dokumen	199.960.000	200.000.000
3	28	3	1.01	3	Penyediaan dan Pemeliharaan Sarana Prasarana Operasionalisasi KPH	Kab. Berau, Semua Kecamatan, Semua Kelurahan	Jumlah Sarana Prasarana Operasionalisasi KPH yang di sediakan dan pemeliharannya	1 Unit	1.471.725.000	2.000.000.000
<b>3</b>	<b>28</b>	<b>003</b>	<b>1.02</b>		<b>Rencana Pengelolaan Kesatuan Pengelolaan Hutan kecuali pada Kesatuan Pengelolaan Hutan Konservasi (KPHK)</b>		<b>Tersusunnya dokumen RPHJP/Revisi RPHJP /dokumen perencanaan lainnya</b>	<b>1 Dokumen</b>	<b>649.680.000</b>	<b>700.000.000</b>
3	28	3	1.02	1	Penyusunan Rencana Pengelolaan Kesatuan Pengelolaan Hutan	Kab. Berau, Semua Kecamatan, Semua Kelurahan	Jumlah Dokumen RPH yang sudah disusun	1 Dokumen	649.680.000	700.000.000
<b>3</b>	<b>28</b>	<b>003</b>	<b>1.03</b>		<b>Pemanfaatan Hutan di Kawasan Hutan Produksi dan Hutan Lindung</b>		<b>Terlaksananya pemanfaatan hutan di kawasan hutan produksi dan hutan lindung yang dapat dikelola</b>	<b>301650 Ha</b>	<b>370.000.000</b>	<b>400.000.000</b>
3	28	3	1.03	4	Koordinasi dan Sinkronisasi Pengendalian Izin Usaha atau Kerjasama Pemanfaatan di Kawasan Hutan Produksi	Kab. Berau, Semua Kecamatan, Semua Kelurahan	Jumlah Izin Usaha atau Kerjasama Pemanfaatan di	6 UM	200.000.000	200.000.000

Kode					Urusan/ Bidang Urusan Pemerintahan Daerah/Program/ Kegiatan	Lokasi	Indikator Kinerja	Target	Pagu Indikatif (Rp.)	Prakiraan Maju (Rp.)
							Kawasan Hutan Produksi yang Dikendalikan			
3	28	3	1.03	9	Pengembangan Pemanfaatan Hasil Hutan Kayu, Hasil Hutan Bukan Kayu dan/atau Jasa Lingkungan	Kab. Berau, Semua Kecamatan, Semua Kelurahan	Jumlah Pengembangan Pemanfaatan Hasil Hutan Kayu, Hasil Hutan Bukan Kayu dan/atau Jasa Lingkungan	6 Kegiatan	170.000.000	200.000.000
<b>3</b>	<b>28</b>	<b>003</b>	<b>1.04</b>		<b>Pelaksanaan Rehabilitasi di Luar Kawasan Hutan Negara</b>		<b>Terlaksananya Rehabilitasi di Luar Kawasan Hutan Negara</b>	<b>25 Ha</b>	<b>1.649.415.000</b>	<b>1.650.000.000</b>
3	28	3	1.04	1	Penyusunan Rencana Tahunan Rehabilitasi Lahan (RTnRL)	Kab. Berau, Sambaliung, Semua Kelurahan	Jumlah Dokumen RTnRL yang disusun	1 Dokumen	99.920.000	100.000.000
3	28	3	1.04	2	Pembangunan Hutan Rakyat di Luar Kawasan Hutan Negara	Kab. Berau, Semua Kecamatan, Semua Kelurahan	Luas Hutan Rakyat yang ditanam dan dipelihara	25 Hektar	899.910.000	900.000.000
3	28	3	1.04	4	Pembangunan Penghijauan Lingkungan di Luar Kawasan Hutan Negara	Kab. Berau, Semua Kecamatan, Semua Kelurahan	Luas Penghijauan Lingkungan yang ditanam dan dipelihara	2 Hektar	199.685.000	200.000.000
3	28	3	1.04	6	Pengembangan Perbenihan untuk Rehabilitasi Lahan	Kab. Berau, Semua Kecamatan, Semua Kelurahan	Jumlah laporan pembinaan dan atau pengawasan dalam rangka pengembangan rehabilitasi lahan	2 Laporan	449.900.000	450.000.000
<b>3</b>	<b>28</b>	<b>003</b>	<b>1.05</b>		<b>Pelaksanaan Perlindungan Hutan di Hutan Lindung dan Hutan Produksi</b>		<b>Terlaksananya perlindungan hutan di hutan lindung dan hutan produksi</b>	<b>2 Kasus</b>	<b>3.213.826.000</b>	<b>3.420.000.000</b>
3	28	3	1.05	2	Pencegahan dan Pembatasan Kerusakan Kawasan Hutan	Kab. Berau, Semua Kecamatan, Semua Kelurahan	Jumlah laporan pencegahan dan pembatasan kerusakan kawasan hutan	8 Laporan	320.000.000	320.000.000
3	28	3	1.05	4	Koordinasi, Sinkronisasi dan Pelaksanaan Perlindungan Hutan	Kab. Berau, Semua Kecamatan, Semua Kelurahan	Jumlah Laporan Koordinasi Sinkronisasi dan Pelaksanaan Perlindungan Hutan	12 Laporan	594.260.000	800.000.000
3	28	3	1.05	5	Koordinasi, Sinkronisasi dan Pelaksanaan Pencegahan/ Penanggulangan Kebakaran Hutan dan Lahan	Kab. Berau, Semua Kecamatan, Semua Kelurahan	Jumlah laporan koordinasi, sinkronisasi dan pelaksanaan pencegahan/ penanggulangan kebakaran hutan dan lahan	24 Laporan	2.299.566.000	2.300.000.000
<b>3</b>	<b>28</b>	<b>003</b>	<b>1.06</b>		<b>Pelaksanaan Pengolahan Hasil Hutan Bukan Kayu (HHBK)</b>		<b>Terlaksananya Pengolahan Hasil Hutan Kayu dengan Kapasitas Produksi &lt;6000 m3/Tahun</b>	<b>1 Unit</b>	<b>200.000.000</b>	<b>200.000.000</b>
3	28	3	1.06	3	Pembudidayaan Hasil Hutan Bukan Kayu dengan tidak Mengurangi Fungsi Pokoknya	Kab. Berau, Semua Kecamatan, Semua Kelurahan	Jumlah Unit Pembudidayaan Hasil Hutan bukan Kayu dengan tidak Mengurangi Fungsi Pokoknya	1 Unit	200.000.000	200.000.000
<b>3</b>	<b>28</b>	<b>003</b>	<b>1.07</b>		<b>Pelaksanaan Pengolahan Hasil Hutan Kayu dengan Kapasitas Produksi &lt;6000 m3/Tahun</b>		<b>Terlaksananya Pengolahan Hasil Hutan Kayu dengan Kapasitas Produksi &lt;6000 m3/Tahun</b>	<b>1 Unit Manajemen</b>	<b>193.550.000</b>	<b>200.000.000</b>
3	28	3	1.07	3	Fasilitasi Pemenuhan Komitmen Izin Usaha Industri Primer Hasil Hutan Kayu (IUIPHHK) dengan Kapasitas Produksi <6000 m3/Tahun melalui Sistem Pelayanan Perizinan Berusaha Terintegrasi secara Elektronik	Kab. Berau, Semua Kecamatan, Semua Kelurahan	Jumlah Izin Usaha Industri Primer Hasil Hutan Kayu (IUIPHHK) yang di Fasilitasi Pemenuhan Komitmen melalui Sistem Pelayanan Perizinan Berusaha Terintegrasi secara Elektronik	1 UM	193.550.000	200.000.000
3	28	5			PROGRAM PENDIDIKAN DAN PELATIHAN, PENYULUHAN DAN PEMBERDAYAAN MASYARAKAT DI BIDANG KEHUTANAN		Luas Kawasan Hutan yang Dikelola Masyarakat (Ha)	32000 Ha	792.844.000	800.000.000

Kode					Urusan/ Bidang Urusan Pemerintahan Daerah/Program/ Kegiatan	Lokasi	Indikator Kinerja	Target	Pagu Indikatif (Rp.)	Prakiraan Maju (Rp.)
3	28	005	1.01		<b>Pelaksanaan Penyuluhan Kehutanan Provinsi dan Pemberdayaan Masyarakat di Bidang Kehutanan</b>		<b>Terlaksananya pelaksanaan penyuluhan kehutanan Provinsi dan Pemberdayaan Masyarakat di Bidang Kehutanan</b>	<b>4 Laporan</b>	<b>792.844.000</b>	<b>800.000.000</b>
3	28	5	1.01	2	Penguatan dan Pendampingan Kelembagaan Kelompok Tani Hutan	Kab. Berau, Semua Kecamatan, Semua Kelurahan	Jumlah Ekonomi Produktif pada KTH/KUPS	3 KTH	248.520.000	250.000.000
3	28	5	1.01	3	Penyiapan dan Pengembangan Perhutanan Sosial	Kab. Berau, Semua Kecamatan, Semua Kelurahan	Jumlah Unit Usaha Kelompok Pehutanan Sosial	5 Unit	544.324.000	550.000.000
							Luas Usulan Permohonan HD, HKM, HTR, Kemitraan Kehutanan dan HA	100 Hektar		
<b>Unit Organisasi : 3.28.0.00.0.00.01.0000 Dinas Kehutanan</b>										
<b>Sub Unit Organisasi : 3.28.0.00.0.00.01.0013 UPTD Kesatuan Pengelolaan Hutan Produksi Berau Pantai</b>										
3					URUSAN PEMERINTAHAN PILIHAN					
3	28				URUSAN PEMERINTAHAN BIDANG KEHUTANAN				10.656.392.200	10.966.000.000
3	28	1			PROGRAM PENUNJANG URUSAN PEMERINTAHAN DAERAH PROVINSI		Skor Kepuasan Masyarakat Terhadap Pelayanan Urusan Bidang Kehutanan	83%	1.852.042.200	2.006.000.000
3	28	001	1.02		<b>Administrasi Keuangan Perangkat Daerah</b>		<b>Terlaksananya Administrasi Keuangan Perangkat Daerah</b>	<b>12 Laporan</b>	<b>134.880.000</b>	<b>200.000.000</b>
3	28	1	1.02	2	Penyediaan Administrasi Pelaksanaan Tugas ASN	Kab. Berau, Semua Kecamatan, Semua Kelurahan	Jumlah Bulan Penyediaan Administrasi Pelaksanaan Tugas ASN	12 Bulan	134.880.000	200.000.000
3	28	001	1.05		<b>Administrasi Kepegawaian Perangkat Daerah</b>		<b>Terlaksananya administrasi kepegawaian Perangkat daerah</b>	<b>12 Laporan</b>	<b>111.105.000</b>	<b>50.000.000</b>
3	28	1	1.05	2	Pengadaan Pakaian Dinas Beserta Atribut Kelengkapannya	Kab. Berau, Semua Kecamatan, Semua Kelurahan	Jumlah Pengadaan Pakaian Dinas dan Kelengkapannya	52 Stell	40.645.000	50.000.000
3	28	1	1.05	9	Pendidikan dan Pelatihan Pegawai Berdasarkan Tugas dan Fungsi	Kab. Berau, Semua Kecamatan, Semua Kelurahan	Jumlah ASN mengikuti Pendidikan dan Pelatihan Pegawai	8 Orang	70.460.000	-
3	28	001	1.06		<b>Administrasi Umum Perangkat Daerah</b>		<b>Terlaksananya Administrasi Umum Perangkat Daerah</b>	<b>12 Bulan</b>	<b>374.024.765</b>	<b>390.000.000</b>
3	28	1	1.06	1	Penyediaan Komponen Instalasi Listrik/Penerangan Bangunan Kantor	Kab. Berau, Semua Kecamatan, Semua Kelurahan	Jumlah bulan Penyediaan Komponen Instalasi Listrik/Penerangan Bangunan Kantor	12 Bulan	7.500.000	10.000.000
3	28	1	1.06	2	Penyediaan Peralatan dan Perlengkapan Kantor	Kab. Berau, Semua Kecamatan, Semua Kelurahan	Jumlah bulan pelaksanaan Penyediaan Peralatan dan Perlengkapan Kantor	12 Bulan	27.500.000	30.000.000
3	28	1	1.06	4	Penyediaan Bahan Logistik Kantor	Kab. Berau, Semua Kecamatan, Semua Kelurahan	Jumlah Bulan Penyediaan Bahan Logistik Kantor	12 Bulan	45.624.765	50.000.000
3	28	1	1.06	9	Penyelenggaraan Rapat Koordinasi dan Konsultasi SKPD	Kab. Berau, Semua Kecamatan, Semua Kelurahan	Jumlah Bulan Penyelenggaraan Rapat Koordinasi dan Konsultasi SKPD	12 Bulan	293.400.000	300.000.000
3	28	001	1.07		<b>Pengadaan Barang Milik Daerah Penunjang Urusan Pemerintah Daerah</b>		<b>Terlaksananya Pengadaan Barang Milik Daerah Penunjang Urusan Pemerintah Daerah</b>	<b>42 Unit</b>	<b>500.749.075</b>	<b>600.000.000</b>



Kode					Urusan/ Bidang Urusan Pemerintahan Daerah/ Program/ Kegiatan	Lokasi	Indikator Kinerja	Target	Pagu Indikatif (Rp.)	Prakiraan Maju (Rp.)
3	28	1	1.07	5	Pengadaan Mebel	Kab. Berau, Semua Kecamatan, Semua Kelurahan	Jumlah Unit Pengadaan Mebel	6 Unit	29.000.000	50.000.000
3	28	1	1.07	6	Pengadaan Peralatan dan Mesin Lainnya	Kab. Berau, Semua Kecamatan, Semua Kelurahan	Jumlah unit pengadaan Peralatan dan Mesin Lainnya	28 Unit	160.380.000	200.000.000
3	28	1	1.07	10	Pengadaan Sarana dan Prasarana Gedung Kantor atau Bangunan Lainnya	Kab. Berau, Semua Kecamatan, Semua Kelurahan	Jumlah Unit Pengadaan Gedung Kantor atau Bangunan Lainnya	2 Unit	311.369.075	350.000.000
<b>3</b>	<b>28</b>	<b>001</b>	<b>1.08</b>		<b>Penyediaan Jasa Penunjang Urusan Pemerintahan Daerah</b>		<b>Terlaksananya Penyediaan Jasa Penunjang Urusan Pemerintahan</b>	<b>12 Bulan</b>	<b>540.671.360</b>	<b>566.000.000</b>
3	28	1	1.08	1	Penyediaan Jasa Surat Menyurat	Kab. Berau, Semua Kecamatan, Semua Kelurahan	Jumlah Bulan Penyediaan Jasa Surat Menyurat	12 Bulan	5.000.000	6.000.000
3	28	1	1.08	2	Penyediaan Jasa Komunikasi, Sumber Daya Air dan Listrik	Kab. Berau, Semua Kecamatan, Semua Kelurahan	Jumlah Bulan Penyediaan Jasa Komunikasi, Sumber Daya Air dan Listrik	12 Bulan	93.600.000	100.000.000
3	28	1	1.08	3	Penyediaan Jasa Peralatan dan Perlengkapan Kantor	Kab. Berau, Semua Kecamatan, Semua Kelurahan	Jumlah Bulan Penyediaan Jasa Peralatan dan Perlengkapan Kantor	12 Bulan	30.000.000	30.000.000
3	28	1	1.08	4	Penyediaan Jasa Pelayanan Umum Kantor	Kab. Berau, Semua Kecamatan, Semua Kelurahan	Jumlah Bulan Penyediaan Jasa Pelayanan Umum Kantor	12 Bulan	412.071.360	430.000.000
<b>3</b>	<b>28</b>	<b>001</b>	<b>1.09</b>		<b>Pemeliharaan Barang Milik Daerah Penunjang Urusan Pemerintahan Daerah</b>		<b>Terlaksananya Pemeliharaan Barang Pemeliharaan Barang Milik Daerah</b>	<b>12 Unit</b>	<b>190.612.000</b>	<b>200.000.000</b>
3	28	1	1.09	2	Penyediaan Jasa Pemeliharaan, Biaya Pemeliharaan, Pajak dan Perizinan Kendaraan Dinas Operasional atau Lapangan	Kab. Berau, Semua Kecamatan, Semua Kelurahan	Jumlah unit kendaraan operasional yang dipelihara	11 Unit	190.612.000	200.000.000
3	28	3			PROGRAM PENGELOLAAN HUTAN		1. Produksi Hasil Hutan Kayu; 2. Produksi Hasil Hutan Non Kayu	5000000/7,5 M3/ton	7.430.846.250	8.150.000.000
<b>3</b>	<b>28</b>	<b>003</b>	<b>1.01</b>		<b>Pengelolaan Rencana Tata Hutan Kesatuan Pengelolaan Hutan (KPH) Kewenangan Provinsi</b>		<b>Terlaksananya Pengelolaan Rencana Tata Hutan Kesatuan Pengelolaan Hutan (KPH) Kewenangan Provinsi</b>	<b>1 Dokumen</b>	<b>1.851.000.000</b>	<b>2.000.000.000</b>
3	28	3	1.01	3	Penyediaan dan Pemeliharaan Sarana Prasarana Operasionalisasi KPH	Kab. Berau, Semua Kecamatan, Semua Kelurahan	Jumlah laporan Penyediaan dan Pemeliharaan Sarana Prasarana Operasionalisasi KPH	3 Laporan	1.851.000.000	2.000.000.000
<b>3</b>	<b>28</b>	<b>003</b>	<b>1.02</b>		<b>Rencana Pengelolaan Kesatuan Pengelolaan Hutan kecuali pada Kesatuan Pengelolaan Hutan Konservasi (KPHK)</b>		<b>Tersusunnya dokumen RPHJP/Revisi RPHJP /dokumen perencanaan lainnya</b>	<b>1 Dokumen</b>	<b>499.920.000</b>	<b>500.000.000</b>
3	28	3	1.02	1	Penyusunan Rencana Pengelolaan Kesatuan Pengelolaan Hutan	Kab. Berau, Semua Kecamatan, Semua Kelurahan	Jumlah Dokumen RPH yang sudah disusun Hutan	2 Dokumen	499.920.000	500.000.000
<b>3</b>	<b>28</b>	<b>003</b>	<b>1.03</b>		<b>Pemanfaatan Hutan di Kawasan Hutan Produksi dan Hutan Lindung</b>		<b>Terlaksananya pemanfaatan hutan di kawasan hutan produksi dan hutan lindung yang dapat dikelola</b>	<b>132335 Ha</b>	<b>258.200.000</b>	<b>300.000.000</b>
3	28	3	1.03	4	Koordinasi dan Sinkronisasi Pengendalian Izin Usaha atau Kerjasama Pemanfaatan di Kawasan Hutan Produksi	Kab. Berau, Semua Kecamatan, Semua Kelurahan	Jumlah Izin Usaha atau Kerjasama Pemanfaatan di Kawasan Hutan Produksi yang Dikendalikan	6 Unit Managemen	258.200.000	300.000.000
<b>3</b>	<b>28</b>	<b>003</b>	<b>1.04</b>		<b>Pelaksanaan Rehabilitasi di Luar Kawasan Hutan Negara</b>		<b>Terlaksananya Rehabilitasi di Luar Kawasan Hutan Negara</b>	<b>20 Ha</b>	<b>1.061.781.250</b>	<b>1.250.000.000</b>



Kode					Urusan/ Bidang Urusan Pemerintahan Daerah/Program/ Kegiatan	Lokasi	Indikator Kinerja	Target	Pagu Indikatif (Rp.)	Prakiraan Maju (Rp.)
3	28	3	1.04	1	Penyusunan Rencana Tahunan Rehabilitasi Lahan (RTnRL)	Kab. Berau, Semua Kecamatan, Semua Kelurahan	Jumlah Dokumen RTnRL yang disusun	1 Dokumen	149.000.000	150.000.000
3	28	3	1.04	2	Pembangunan Hutan Rakyat di Luar Kawasan Hutan Negara	Kab. Berau, Semua Kecamatan, Semua Kelurahan	Luas Hutan Rakyat yang ditanam dan dipelihara	25 Ha	537.181.250	700.000.000
3	28	3	1.04	6	Pengembangan Perbenihan untuk Rehabilitasi Lahan	Kab. Berau, Semua Kecamatan, Semua Kelurahan	Jumlah laporan pembinaan dan atau pengawasan dalam rangka pengembangan rehabilitasi lahan	1 Laporan	375.600.000	400.000.000
<b>3</b>	<b>28</b>	<b>003</b>	<b>1.05</b>		<b>Pelaksanaan Perlindungan Hutan di Hutan Lindung dan Hutan Produksi</b>		<b>Terlaksananya perlindungan hutan di hutan lindung dan hutan produksi</b>	<b>2 Kasus</b>	<b>3.759.945.000</b>	<b>4.100.000.000</b>
3	28	3	1.05	2	Pencegahan dan Pembatasan Kerusakan Kawasan Hutan	Kab. Berau, Semua Kecamatan, Semua Kelurahan	Jumlah laporan pencegahan dan pembatasan kerusakan kawasan hutan	8 Laporan	233.310.000	300.000.000
3	28	3	1.05	4	Koordinasi, Sinkronisasi dan Pelaksanaan Perlindungan Hutan	Kab. Berau, Semua Kecamatan, Semua Kelurahan	Jumlah Laporan Koordinasi Sinkronisasi dan Pelaksanaan Perlindungan Hutan	50 Laporan	1.655.165.000	1.800.000.000
3	28	3	1.05	5	Koordinasi, Sinkronisasi dan Pelaksanaan Pencegahan/Penangulangan Kebakaran Hutan dan Lahan	Kab. Berau, Semua Kecamatan, Semua Kelurahan	Koordinasi, Sinkronisasi dan Pelaksanaan Pencegahan/Penangulangan Kebakaran Hutan dan Lahan	50 Laporan	1.871.470.000	2.000.000.000
3	28	5			PROGRAM PENDIDIKAN DAN PELATIHAN, PENYULUHAN DAN PEMBERDAYAAN MASYARAKAT DI BIDANG KEHUTANAN		Luas Kawasan Hutan yang Dikelola Masyarakat (Ha)	32000 Ha	1.373.503.750	810.000.000
<b>3</b>	<b>28</b>	<b>005</b>	<b>1.01</b>		<b>Pelaksanaan Penyuluhan Kehutanan Provinsi dan Pemberdayaan Masyarakat di Bidang Kehutanan</b>		<b>Terlaksananya pelaksanaan penyuluhan kehutanan Provinsi dan Pemberdayaan Masyarakat di Bidang Kehutanan</b>	<b>5 Laporan</b>	<b>1.373.503.750</b>	<b>810.000.000</b>
3	28	5	1.01	1	Peningkatan Kapasitas dan Kompetensi Penyuluh Kehutanan dan SDM Bidang Kehutanan	Kab. Berau, Semua Kecamatan, Semua Kelurahan	Jumlah Kegiatan atau Pelatihan Peningkatan Kapasitas Penyuluh	12 Kegiatan	90.000.000	90.000.000
3	28	5	1.01	2	Penguatan dan Pendampingan Kelembagaan Kelompok Tani Hutan	Kab. Berau, Semua Kecamatan, Semua Kelurahan	Jumlah ekonomi produktif pada KTH/KUPS	6 KTH/KUPS	261.840.000	270.000.000
3	28	5	1.01	3	Penyiapan dan Pengembangan Perhutanan Sosial	Kab. Berau, Semua Kecamatan, Semua Kelurahan	Jumlah Unit Usaha Kelompok Perhutanan Sosial	3 Unit	1.021.663.750	450.000.000
							Luas Usulan Permohonan HD, HKM, HTR, Kemitraan Kehutanan dan HA	273 Hektar		
<b>Unit Organisasi : 3.28.0.00.0.00.01.0000 Dinas Kehutanan</b>										
<b>Sub Unit Organisasi : 3.28.0.00.0.00.01.0014 UPTD Kesatuan Pengelolaan Hutan Produksi Manubar</b>										
3					URUSAN PEMERINTAHAN PILIHAN					
3	28				URUSAN PEMERINTAHAN BIDANG KEHUTANAN				10.801.305.500	13.123.405.500
3	28	1			PROGRAM PENUNJANG URUSAN PEMERINTAHAN DAERAH PROVINSI		Skor Kepuasan Masyarakat Terhadap Pelayanan Urusan Bidang Kehutanan	83%	2.324.958.108	2.023.405.500
<b>3</b>	<b>28</b>	<b>001</b>	<b>1.02</b>		<b>Administrasi Keuangan Perangkat Daerah</b>		<b>Terlaksananya Administrasi Keuangan Perangkat Daerah</b>	<b>12 Laporan</b>	<b>134.880.000</b>	<b>147.000.000</b>
3	28	1	1.02	2	Penyediaan Administrasi Pelaksanaan Tugas ASN	Kab. Kutai Timur, Semua Kecamatan, Semua Kelurahan	Jumlah bulan penyediaan administrasi pelaksanaan tugas ASN	12 bulan	134.880.000	147.000.000

Kode				Urusan/ Bidang Urusan Pemerintahan Daerah/Program/ Kegiatan	Lokasi	Indikator Kinerja	Target	Pagu Indikatif (Rp.)	Prakiraan Maju (Rp.)	
<b>3</b>	<b>28</b>	<b>001</b>	<b>1.05</b>		<b>Administrasi Kepegawaian Perangkat Daerah</b>		<b>Terlaksananya administrasi kepegawaian Perangkat daerah</b>	<b>12 Laporan</b>	<b>165.000.000</b>	<b>165.800.000</b>
3	28	1	1.05	2	Pengadaan Pakaian Dinas Beserta Atribut Kelengkapannya	Kab. Kutai Timur, Semua Kecamatan, Semua Kelurahan	Jumlah pengadaan pakaian dinas dan kelengkapannya	23 stel	69.000.000	69.800.000
3	28	1	1.05	9	Pendidikan dan Pelatihan Pegawai Berdasarkan Tugas dan Fungsi	Kab. Kutai Timur, Semua Kecamatan, Semua Kelurahan	Jumlah ASN mengikuti Pendidikan dan Pelatihan Pegawai	16 orang	96.000.000	96.000.000
<b>3</b>	<b>28</b>	<b>001</b>	<b>1.06</b>		<b>Administrasi Umum Perangkat Daerah</b>		<b>Terlaksananya Administrasi Umum Perangkat Daerah</b>	<b>12 Bulan</b>	<b>856.424.876</b>	<b>792.374.876</b>
3	28	1	1.06	1	Penyediaan Komponen Instalasi Listrik/Penerangan Bangunan Kantor	Kab. Kutai Timur, Semua Kecamatan, Semua Kelurahan	Jumlah bulan pelaksanaan penyediaan komponen listrik atau penerangan bangunan kantor	12 bulan	20.000.000	20.000.000
3	28	1	1.06	2	Penyediaan Peralatan dan Perlengkapan Kantor	Kab. Kutai Timur, Semua Kecamatan, Semua Kelurahan	Jumlah bulan pelaksanaan penyediaan, peralatan dan perlengkapan kantor	12 bulan	104.200.000	51.000.000
3	28	1	1.06	3	Penyediaan Peralatan Rumah Tangga	Kab. Kutai Timur, Semua Kecamatan, Semua Kelurahan	Jumlah bulan pelaksanaan penyediaan peralatan rumah tangga	12 bulan	17.000.000	17.000.000
3	28	1	1.06	4	Penyediaan Bahan Logistik Kantor	Kab. Kutai Timur, Semua Kecamatan, Semua Kelurahan	Jumlah bulan penyediaan bahan logistik kantor	12 bulan	61.024.876	54.000.000
3	28	1	1.06	9	Penyelenggaraan Rapat Koordinasi dan Konsultasi SKPD	Kab. Kutai Timur, Semua Kecamatan, Semua Kelurahan	Jumlah bulan penyelenggaraan rapat koordinasi dan konsultasi SKPD	12 bulan	654.200.000	650.374.876
<b>3</b>	<b>28</b>	<b>001</b>	<b>1.08</b>		<b>Penyediaan Jasa Penunjang Urusan Pemerintahan Daerah</b>		<b>Terlaksananya Penyediaan Jasa Penunjang Urusan Pemerintahan</b>	<b>12 Bulan</b>	<b>760.903.232</b>	<b>485.830.624</b>
3	28	1	1.08	2	Penyediaan Jasa Komunikasi, Sumber Daya Air dan Listrik	Kab. Kutai Timur, Semua Kecamatan, Semua Kelurahan	Jumlah Bulan Penyediaan Jasa Komunikasi, Sumber Daya Air dan Listrik	12 bulan	153.400.000	134.400.000
3	28	1	1.08	3	Penyediaan Jasa Peralatan dan Perlengkapan Kantor	Kab. Kutai Timur, Semua Kecamatan, Semua Kelurahan	jumlah bulan penyediaan jasa peralatan dan kelengkapan kantor	12 bulan	22.000.000	22.000.000
3	28	1	1.08	4	Penyediaan Jasa Pelayanan Umum Kantor	Kab. Kutai Timur, Semua Kecamatan, Semua Kelurahan	Jumlah Bulan Penyediaan Jasa Pelayanan Umum Kantor	12 bulan	585.503.232	329.430.624
<b>3</b>	<b>28</b>	<b>001</b>	<b>1.09</b>		<b>Pemeliharaan Barang Milik Daerah Penunjang Urusan Pemerintahan Daerah</b>		<b>Terlaksananya Pemeliharaan Barang Pemeliharaan Barang Milik Daerah</b>	<b>11 unit</b>	<b>407.750.000</b>	<b>432.400.000</b>
3	28	1	1.09	1	Penyediaan Jasa Pemeliharaan, Biaya Pemeliharaan dan Pajak Kendaraan Perorangan Dinas atau Kendaraan Dinas Jabatan	Kab. Kutai Timur, Semua Kecamatan, Semua Kelurahan	Jumlah unit kendaraan jabatan yang dipelihara	1 unit	3.000.000	1.500.000
3	28	1	1.09	2	Penyediaan Jasa Pemeliharaan, Biaya Pemeliharaan, Pajak dan Perizinan Kendaraan Dinas Operasional atau Lapangan	Kab. Kutai Timur, Semua Kecamatan, Semua Kelurahan	Jumlah unit kendaraan operasional yang dipelihara	10 unit	31.500.000	8.150.000
3	28	1	1.09	6	Pemeliharaan Peralatan dan Mesin Lainnya	Kab. Kutai Timur, Semua Kecamatan, Semua Kelurahan	Jumlah bulan pemeliharaan mesin dan peralatan lainnya	12 Bulan	373.250.000	422.750.000
3	28	3			PROGRAM PENGELOLAAN HUTAN		1. Produksi Hasil Hutan Kayu; 2. Produksi Hasil Hutan Non Kayu	5000000/7,5 M3/ton	7.393.459.392	10.025.540.000
<b>3</b>	<b>28</b>	<b>003</b>	<b>1.01</b>		<b>Pengelolaan Rencana Tata Hutan Kesatuan Pengelolaan Hutan (KPH) Kewenangan Provinsi</b>		<b>Terlaksananya Pengelolaan Rencana Tata Hutan</b>	<b>1 Dokumen</b>	<b>1.886.792.500</b>	<b>4.000.000.000</b>

Kode					Urusan/ Bidang Urusan Pemerintahan Daerah/Program/ Kegiatan	Lokasi	Indikator Kinerja	Target	Pagu Indikatif (Rp.)	Prakiraan Maju (Rp.)
							<b>Kesatuan Pengelolaan Hutan (KPH) Kewenangan Provinsi</b>			
3	28	3	1.01	3	Penyediaan dan Pemeliharaan Sarana Prasarana Operasionalisasi KPH	Kab. Kutai Timur, Semua Kecamatan, Semua Kelurahan	jumlah laporan penyediaan dan pemeliharaan sarana dan prasarana operasionalisasi KPH	1 laporan	1.886.792.500	4.000.000.000
<b>3</b>	<b>28</b>	<b>003</b>	<b>1.02</b>		<b>Rencana Pengelolaan Kesatuan Pengelolaan Hutan kecuali pada Kesatuan Pengelolaan Hutan Konservasi (KPHK)</b>		<b>Tersusunnya dokumen RPHJP/Revisi RPHJP</b>	<b>1 Dokumen</b>	<b>200.000.000</b>	<b>200.000.000</b>
3	28	3	1.02	1	Penyusunan Rencana Pengelolaan Kesatuan Pengelolaan Hutan	Kab. Kutai Timur, Semua Kecamatan, Semua Kelurahan	Jumlah dokumen RPH yang sudah disusun	2 dokumen	200.000.000	200.000.000
<b>3</b>	<b>28</b>	<b>003</b>	<b>1.04</b>		<b>Pelaksanaan Rehabilitasi di Luar Kawasan Hutan Negara</b>		<b>Terlaksananya Rehabilitasi diluar kawasan hutan negara</b>	<b>170 Ha</b>	<b>3.122.979.500</b>	<b>3.144.340.000</b>
3	28	3	1.04	4	Pembangunan Penghijauan Lingkungan di Luar Kawasan Hutan Negara	Kab. Kutai Timur, Semua Kecamatan, Semua Kelurahan	Luas penghijauan lingkungan yang ditanam dan dipelihara	50 Ha	3.122.979.500	3.144.340.000
<b>3</b>	<b>28</b>	<b>003</b>	<b>1.05</b>		<b>Pelaksanaan Perlindungan Hutan di Hutan Lindung dan Hutan Produksi</b>		<b>Terlaksananya perlindungan hutan di hutan lindung dan hutan produksi</b>	<b>1 kasus</b>	<b>2.183.687.392</b>	<b>2.681.200.000</b>
3	28	3	1.05	1	Pencegahan dan Pembatasan Kerusakan Hutan	Kab. Kutai Timur, Semua Kecamatan, Semua Kelurahan	jumlah laporan pencegahan dan pembatasan kerusakan hutan	2 laporan	867.000.000	889.830.000
3	28	3	1.05	4	Koordinasi, Sinkronisasi dan Pelaksanaan Perlindungan Hutan	Kab. Kutai Timur, Semua Kecamatan, Semua Kelurahan	Jumlah laporan koordinasi, sinkronisasi dan pelaksanaan perlindungan hutan	2 laporan	225.347.392	200.000.000
3	28	3	1.05	5	Koordinasi, Sinkronisasi dan Pelaksanaan Pencegahan/Penangulangan Kebakaran Hutan dan Lahan	Kab. Kutai Timur, Semua Kecamatan, Semua Kelurahan	jumlah laporan koordinasi, sinkronisasi dan pelaksanaan pencegahan/penangulangan kebakaran hutan dan lahan	5 laporan	1.091.340.000	1.591.370.000
3	28	5			PROGRAM PENDIDIKAN DAN PELATIHAN, PENYULUHAN DAN PEMBERDAYAAN MASYARAKAT DI BIDANG KEHUTANAN		Luas Kawasan Hutan yang Dikelola Masyarakat (Ha)	32000 Ha	1.082.888.000	1.074.460.000
<b>3</b>	<b>28</b>	<b>005</b>	<b>1.01</b>		<b>Pelaksanaan Penyuluhan Kehutanan Provinsi dan Pemberdayaan Masyarakat di Bidang Kehutanan</b>		<b>Terlaksananya penyuluhan kehutanan dan pemberdayaan masyarakat dibidang kehutanan</b>	<b>7 Laporan</b>	<b>1.082.888.000</b>	<b>1.074.460.000</b>
3	28	5	1.01	2	Penguatan dan Pendampingan Kelembagaan Kelompok Tani Hutan	Kab. Kutai Timur, Semua Kecamatan, Semua Kelurahan	Jumlah ekonomi produktif pada KTH/KUPS	5 KTH	720.200.000	697.475.000
3	28	5	1.01	3	Penyiapan dan Pengembangan Perhutanan Sosial	Kab. Kutai Timur, Semua Kecamatan, Semua Kelurahan	jumlah unit usaha kelompok PS	2 unit	362.688.000	376.985.000
							Luas Usulan Permohonan HD, KKM, HTR Kemitraan Kehutanan dan HA	10 Ha		
<b>Unit Organisasi : 3.28.0.00.0.00.01.0000 Dinas Kehutanan</b>										
<b>Sub Unit Organisasi : 3.28.0.00.0.00.01.0015 UPTD Kesatuan Pengelolaan Hutan Produksi Kelinjau</b>										
3					URUSAN PEMERINTAHAN PILIHAN					
3	28				URUSAN PEMERINTAHAN BIDANG KEHUTANAN				10.751.009.000	-
3	28	1			PROGRAM PENUNJANG URUSAN PEMERINTAHAN DAERAH PROVINSI		Skor Kepuasan Masyarakat Terhadap Pelayanan Urusan Bidang Kehutanan	83%	1.938.320.000	-
<b>3</b>	<b>28</b>	<b>001</b>	<b>1.02</b>		<b>Administrasi Keuangan Perangkat Daerah</b>		<b>Terlaksananya Administrasi Keuangan Perangkat Daerah</b>	<b>12 Laporan</b>	<b>136.320.000</b>	<b>-</b>

Kode					Urusan/ Bidang Urusan Pemerintahan Daerah/Program/ Kegiatan	Lokasi	Indikator Kinerja	Target	Pagu Indikatif (Rp.)	Prakiraan Maju (Rp.)
3	28	1	1.02	2	Penyediaan Administrasi Pelaksanaan Tugas ASN	Kab. Kutai Timur, Semua Kecamatan, Semua Kelurahan	Jumlah Bulan Penyediaan Administrasian Pelaksanaan Tugas ASN	12 Bulan	136.320.000	-
<b>3</b>	<b>28</b>	<b>001</b>	<b>1.05</b>		<b>Administrasi Kepegawaian Perangkat Daerah</b>		<b>Terlaksananya administrasi kepegawaian Perangkat daerah</b>	<b>12 Laporan</b>	<b>239.990.000</b>	<b>-</b>
3	28	1	1.05	2	Pengadaan Pakaian Dinas Beserta Atribut Kelengkapannya	Kab. Kutai Timur, Semua Kecamatan, Semua Kelurahan	Jumlah Pengadaan Pakaian Dinas dan Kelengkapannya	155 Stell	119.990.000	-
3	28	1	1.05	4	Koordinasi dan Pelaksanaan Sistem Informasi Kepegawaian	Kab. Kutai Timur, Semua Kecamatan, Semua Kelurahan	Jumlah Laporan Koordinasi dan Pelaksanaan SIK	5 Laporan	50.000.000	-
3	28	1	1.05	9	Pendidikan dan Pelatihan Pegawai Berdasarkan Tugas dan Fungsi	Kab. Kutai Timur, Semua Kecamatan, Semua Kelurahan	Jumlah Laporan Pegawai yang mengikuti pendidikan dan pelatihan	8 Orang	70.000.000	-
<b>3</b>	<b>28</b>	<b>001</b>	<b>1.06</b>		<b>Administrasi Umum Perangkat Daerah</b>		<b>Terlaksananya Administrasi Umum Perangkat Daerah</b>	<b>12 Bulan</b>	<b>596.248.160</b>	<b>-</b>
3	28	1	1.06	1	Penyediaan Komponen Instalasi Listrik/Penerangan Bangunan Kantor	Kab. Kutai Timur, Semua Kecamatan, Semua Kelurahan	Jumlah Penyediaan Komponen Instalasi/Penerangan Bangunan Kantor	11 Bulan	24.968.280	-
3	28	1	1.06	2	Penyediaan Peralatan dan Perlengkapan Kantor	Kab. Kutai Timur, Semua Kecamatan, Semua Kelurahan	Jumlah Unit Penyediaan Peralatan dan Perlengkapan Kantor	11 Bulan	60.500.000	-
3	28	1	1.06	3	Penyediaan Peralatan Rumah Tangga	Kab. Kutai Timur, Semua Kecamatan, Semua Kelurahan	Jumlah Unit Penyediaan Peralatan Rumah Tangga	11 Bulan	32.500.000	-
3	28	1	1.06	4	Penyediaan Bahan Logistik Kantor	Kab. Kutai Timur, Semua Kecamatan, Semua Kelurahan	Jumlah Penyediaan Bahan Logistik Kantor	12 Bulan	38.879.880	-
3	28	1	1.06	5	Penyediaan Barang Cetak dan Penggandaan	Kab. Kutai Timur, Semua Kecamatan, Semua Kelurahan	Jumlah Barang Cetak dan Penggandaan	12 Bulan	20.000.000	-
3	28	1	1.06	9	Penyelenggaraan Rapat Koordinasi dan Konsultasi SKPD	Kab. Kutai Timur, Semua Kecamatan, Semua Kelurahan	Jumlah Penyelenggaraan Rapat Koordinasi dan Konsultasi SKPD	12 Bulan	419.400.000	-
<b>3</b>	<b>28</b>	<b>001</b>	<b>1.07</b>		<b>Pengadaan Barang Milik Daerah Penunjang Urusan Pemerintah Daerah</b>		<b>Terlaksananya Pengadaan Barang Milik Daerah Penunjang Urusan Pemerintah Daerah</b>	<b>2 Unit</b>	<b>214.150.000</b>	<b>-</b>
3	28	1	1.07	6	Pengadaan Peralatan dan Mesin Lainnya	Kab. Kutai Timur, Semua Kecamatan, Semua Kelurahan	Jumlah Unit Pengadaan Peralatan dan Mesin Lainnya	4 Unit	14.650.000	-
3	28	1	1.07	11	Pengadaan Sarana dan Prasarana Pendukung Gedung Kantor atau Bangunan Lainnya	Kab. Kutai Timur, Semua Kecamatan, Semua Kelurahan	Jumlah Unit Pengadaan Sarana Prasarana Pendukung Gedung Kantor atau Bangunan Lainnya	15 Unit	199.500.000	-
<b>3</b>	<b>28</b>	<b>001</b>	<b>1.08</b>		<b>Penyediaan Jasa Penunjang Urusan Pemerintahan Daerah</b>		<b>Terlaksananya Penyediaan Jasa Penunjang Urusan Pemerintahan</b>	<b>12 Bulan</b>	<b>485.271.840</b>	<b>-</b>
3	28	1	1.08	2	Penyediaan Jasa Komunikasi, Sumber Daya Air dan Listrik	Kab. Kutai Timur, Semua Kecamatan, Semua Kelurahan	Jumlah Bulan Penyediaan Jasa Komunikasi, Sumber Daya Air dan Listrik	12 Bulan	80.000.000	-
3	28	1	1.08	4	Penyediaan Jasa Pelayanan Umum Kantor	Kab. Kutai Timur, Semua Kecamatan, Semua Kelurahan	Jumlah Bulan Penyediaan Jasa Pelayanan Umum Kantor	12 Bulan	405.271.840	-
<b>3</b>	<b>28</b>	<b>001</b>	<b>1.09</b>		<b>Pemeliharaan Barang Milik Daerah Penunjang Urusan Pemerintahan Daerah</b>		<b>Terlaksananya Pemeliharaan Barang Milik Daerah</b>	<b>22 Unit</b>	<b>266.340.000</b>	<b>-</b>

Kode					Urusan/ Bidang Urusan Pemerintahan Daerah/Program/ Kegiatan	Lokasi	Indikator Kinerja	Target	Pagu Indikatif (Rp.)	Prakiraan Maju (Rp.)
3	28	1	1.09	2	Penyediaan Jasa Pemeliharaan, Biaya Pemeliharaan, Pajak dan Perizinan Kendaraan Dinas Operasional atau Lapangan	Kab. Kutai Timur, Semua Kecamatan, Semua Kelurahan	Jumlah Unit Yang mendapat Pemeliharaan dan mendapatkan Pajak Perijinan	22 Unit	125.550.000	-
3	28	1	1.09	6	Pemeliharaan Peralatan dan Mesin Lainnya	Kab. Kutai Timur, Semua Kecamatan, Semua Kelurahan	Jumlah Unit yang dilakukan pemeliharaan	12 Bulan	140.790.000	-
3	28	3			PROGRAM PENGELOLAAN HUTAN		1. Produksi Hasil Hutan Kayu; 2. Produksi Hasil Hutan Non Kayu	5000000/7,5 M3/ton	8.114.369.000	-
<b>3</b>	<b>28</b>	<b>003</b>	<b>1.01</b>		<b>Pengelolaan Rencana Tata Hutan Kesatuan Pengelolaan Hutan (KPH) Kewenangan Provinsi</b>		<b>Terlaksananya Pengelolaan Rencana Tata Hutan Kesatuan Pengelolaan Hutan (KPH) Kewenangan Provinsi</b>	<b>1 Dokumen</b>	<b>1.029.923.000</b>	<b>-</b>
3	28	3	1.01	2	Pembagian Blok/Petak Pengelolaan Hutan Kesatuan Pengelolaan Hutan	Kab. Kutai Timur, Semua Kecamatan, Semua Kelurahan	Jumlah Laporan Pembagian Blok/ Petak Pengelolaan hutan Kesatuan Pengelolaan Hutan	22 Laporan	446.704.000	-
3	28	3	1.01	3	Penyediaan dan Pemeliharaan Sarana Prasarana Operasionalisasi KPH	Kab. Kutai Timur, Semua Kecamatan, Semua Kelurahan	Jumlah Unit Yang disediakan dan di pelihara	4 Laporan	340.219.000	-
3	28	3	1.01	4	Koordinasi dan Sinkronisasi Usulan Perubahan Fungsi dan Peruntukan Hutan	Kab. Kutai Timur, Semua Kecamatan, Semua Kelurahan	jumlah laporan	13 laporan	243.000.000	-
<b>3</b>	<b>28</b>	<b>003</b>	<b>1.03</b>		<b>Pemanfaatan Hutan di Kawasan Hutan Produksi dan Hutan Lindung</b>		<b>Terlaksananya pemanfaatan hutan di kawasan hutan produksi dan hutan lindung yang dapat dikelola</b>	<b>94000 Ha</b>	<b>2.153.206.000</b>	<b>-</b>
3	28	3	1.03	1	Penyediaan Data dan Informasi Wilayah Usaha di Kawasan Hutan Produksi	Kab. Kutai Timur, Semua Kecamatan, Semua Kelurahan	Jumlah dokumen Data dan Informasi Wilayah Usaha di Kawasan hutan produksi	14 dokumen	178.941.000	-
3	28	3	1.03	2	Penyediaan Data dan Informasi Wilayah Usaha di Kawasan Hutan Lindung	Kab. Kutai Timur, Semua Kecamatan, Semua Kelurahan	Jumlah dokumen Data dan informasi Wilayah Usaha di Kawasan Hutan Lindung	2 dokumen	152.725.000	-
3	28	3	1.03	4	Koordinasi dan Sinkronisasi Pengendalian Izin Usaha atau Kerjasama Pemanfaatan di Kawasan Hutan Produksi	Kab. Kutai Timur, Semua Kecamatan, Semua Kelurahan	Jumlah Izin Usaha dan atau kerjasama Pemanfaatan di Kawasan Hutan Produksi	16 Unit Manajemen	230.040.000	-
3	28	3	1.03	8	Pelaksanaan Pemanfaatan Hutan di KPH	Kab. Kutai Timur, Semua Kecamatan, Semua Kelurahan	Jumlah Kegiatan Pelaksanaan Pemanfaatan Hutan di KPH	16 Kegiatan	594.000.000	-
3	28	3	1.03	9	Pengembangan Pemanfaatan Hasil Hutan Kayu, Hasil Hutan Bukan Kayu dan/atau Jasa Lingkungan	Kab. Kutai Timur, Semua Kecamatan, Semua Kelurahan	jumlah Pengembangan Pemanfaatan Hasil hutan Kayu, Hasil Hutan Bukan Kayu dan/atau Jasa lingkungan	4 Kegiatan	997.500.000	-
<b>3</b>	<b>28</b>	<b>003</b>	<b>1.04</b>		<b>Pelaksanaan Rehabilitasi di Luar Kawasan Hutan Negara</b>		<b>Terlaksananya penanaman dan pemeliharaan pada lahan kritis</b>	<b>200 Ha</b>	<b>2.469.792.000</b>	<b>-</b>
3	28	3	1.04	1	Penyusunan Rencana Tahunan Rehabilitasi Lahan (RTnRL)	Kab. Kutai Timur, Semua Kecamatan, Semua Kelurahan	Jumlah Dokumen RTnRL Yang disusun	4 Dokumen	194.300.000	-
3	28	3	1.04	2	Pembangunan Hutan Rakyat di Luar Kawasan Hutan Negara	Kab. Kutai Timur, Semua Kecamatan, Semua Kelurahan	Luas Hutan Rakyat yang ditanam dan dipelihara	25 Hektar	1.379.600.000	-
3	28	3	1.04	4	Pembangunan Penghijauan Lingkungan di Luar Kawasan Hutan Negara	Kab. Kutai Timur, Semua Kecamatan, Semua Kelurahan	Luas Penghijauan Lingkungan yang di tanam	50 Hektar	895.892.000	-
<b>3</b>	<b>28</b>	<b>003</b>	<b>1.05</b>		<b>Pelaksanaan Perlindungan Hutan di Hutan Lindung dan Hutan Produksi</b>		<b>Terlaksananya perlindungan hutan di hutan lindung dan hutan produksi</b>	<b>3 Kasus</b>	<b>2.312.398.000</b>	<b>-</b>
3	28	3	1.05	1	Pencegahan dan Pembatasan Kerusakan Hutan	Kab. Kutai Timur, Semua Kecamatan, Semua Kelurahan	Jumlah Laporan Pencegahan dan Pembatasan Kerusakan Kawasan Hutan	18 Laporan	499.985.000	-

Kode					Urusan/ Bidang Urusan Pemerintahan Daerah/Program/ Kegiatan	Lokasi	Indikator Kinerja	Target	Pagu Indikatif (Rp.)	Prakiraan Maju (Rp.)
3	28	3	1.05	2	Pencegahan dan Pembatasan Kerusakan Kawasan Hutan	Kab. Kutai Timur, Semua Kecamatan, Semua Kelurahan	Jumlah Laporan Pencegahan dan Pembatasan Kerusakan Hutan	12 Laporan	199.983.000	-
3	28	3	1.05	4	Koordinasi, Sinkronisasi dan Pelaksanaan Perlindungan Hutan	Kab. Kutai Timur, Semua Kecamatan, Semua Kelurahan	Jumlah Laporan Koordinasi, Sinkronisasi dan Pelaksanaan Perlindungan Hutan	8 Laporan	118.800.000	-
3	28	3	1.05	5	Koordinasi, Sinkronisasi dan Pelaksanaan Pencegahan/Penangulangan Kebakaran Hutan dan Lahan	Kab. Kutai Timur, Semua Kecamatan, Semua Kelurahan	Jumlah Laporan Koordinasi, Sinkronisasi dan Pelaksanaan Pencegahan/penangulangan Kebakaran Hutan dan Lahan	60 Laporan	1.493.630.000	-
<b>3</b>	<b>28</b>	<b>003</b>	<b>1.09</b>		<b>Perbenihan Tanaman Hutan</b>		<b>Terbitnya sk pengada dan pengedar benih / bibit terdaftar; Sertifikat sumber benih</b>	<b>5 Sk pengada pengedar</b>	<b>149.050.000</b>	<b>-</b>
3	28	3	1.09	1	Penetapan Pengadaan Benih dan Pengedar Benih dan/atau Bibit Terdaftar	Kab. Kutai Timur, Semua Kecamatan, Semua Kelurahan	Jumlah Pengada Pengedar Benih/Bibit terdaftar yang diterbitkan	5 Pengada/Pengedar	149.050.000	-
3	28	5			PROGRAM PENDIDIKAN DAN PELATIHAN, PENYULUHAN DAN PEMBERDAYAAN MASYARAKAT DI BIDANG KEHUTANAN		Luas Kawasan Hutan yang Dikelola Masyarakat (Ha)	32000 Ha	698.320.000	-
<b>3</b>	<b>28</b>	<b>005</b>	<b>1.01</b>		<b>Pelaksanaan Penyuluhan Kehutanan Provinsi dan Pemberdayaan Masyarakat di Bidang Kehutanan</b>		<b>Terlaksananya pelaksanaan penyuluhan kehutanan Provinsi dan Pemberdayaan Masyarakat di Bidang Kehutanan</b>	<b>8 Laporan</b>	<b>698.320.000</b>	<b>-</b>
3	28	5	1.01	2	Penguatan dan Pendampingan Kelembagaan Kelompok Tani Hutan	Kab. Kutai Timur, Semua Kecamatan, Semua Kelurahan	Jumlah ekonomi produktif pada KTH/KUPS	4 KTH/KUPS	298.360.000	-
3	28	5	1.01	3	Penyiapan dan Pengembangan Perhutanan Sosial	Kab. Kutai Timur, Semua Kecamatan, Semua Kelurahan	Jumlah Unit Usaha Kelompok PS	6 Unit	399.960.000	-
							Luas Usulan Permohonan HD, HKm, HTR, kemitraan Kehutanan dan HA	2000 Hektar		
<b>Unit Organisasi : 3.28.0.00.0.00.01.0000 Dinas Kehutanan</b>										
<b>Sub Unit Organisasi : 3.28.0.00.0.00.01.0016 UPTD Kesatuan Pengelolaan Hutan Produksi Delta Mahakam</b>										
3					URUSAN PEMERINTAHAN PILIHAN					
3	28				URUSAN PEMERINTAHAN BIDANG KEHUTANAN				10.798.595.000	9.147.595.000
3	28	1			PROGRAM PENUNJANG URUSAN PEMERINTAHAN DAERAH PROVINSI		Skor Kepuasan Masyarakat Terhadap Pelayanan Urusan Bidang Kehutanan	83%	2.497.595.000	2.497.595.000
<b>3</b>	<b>28</b>	<b>001</b>	<b>1.02</b>		<b>Administrasi Keuangan Perangkat Daerah</b>		<b>Terlaksananya Administrasi Keuangan Perangkat Daerah</b>	<b>12 Laporan</b>	<b>167.280.000</b>	<b>200.000.000</b>
3	28	1	1.02	2	Penyediaan Administrasi Pelaksanaan Tugas ASN	Kota Samarinda, Samarinda Ulu, Air Putih	Jumlah Bulan Penyediaan Administrasi Pelaksanaan Tugas ASN	12 Bulan	167.280.000	200.000.000
<b>3</b>	<b>28</b>	<b>001</b>	<b>1.05</b>		<b>Administrasi Kepegawaian Perangkat Daerah</b>		<b>Terlaksananya administrasi kepegawaian Perangkat daerah</b>	<b>12 Laporan</b>	<b>129.000.000</b>	<b>130.000.000</b>
3	28	1	1.05	2	Pengadaan Pakaian Dinas Beserta Atribut Kelengkapannya	Kota Samarinda, Semua Kecamatan, Semua Kelurahan	Jumlah Pengadaan Pakaian Dinas dan Kelengkapannya	135 Stel	129.000.000	130.000.000
<b>3</b>	<b>28</b>	<b>001</b>	<b>1.06</b>		<b>Administrasi Umum Perangkat Daerah</b>		<b>Terlaksananya Administrasi Umum Perangkat Daerah</b>	<b>12 Bulan</b>	<b>282.200.000</b>	<b>325.000.000</b>



Kode					Urusan/ Bidang Urusan Pemerintahan Daerah/Program/ Kegiatan	Lokasi	Indikator Kinerja	Target	Pagu Indikatif (Rp.)	Prakiraan Maju (Rp.)
3	28	1	1.06	1	Penyediaan Komponen Instalasi Listrik/Penerangan Bangunan Kantor	Kota Samarinda, Semua Kecamatan, Semua Kelurahan	Jumlah bulan pelaksanaan penyediaan Komponen Instalasi Listrik/Penerangan Bangunan Kantor	12 Bulan	15.000.000	15.000.000
3	28	1	1.06	4	Penyediaan Bahan Logistik Kantor	Kota Samarinda, Samarinda Ulu, Air Putih	Jumlah bulan pelaksanaan Penyediaan Bahan Logistik Kantor	12 Bulan	50.000.000	50.000.000
3	28	1	1.06	5	Penyediaan Barang Cetak dan Penggandaan	Kota Samarinda, Samarinda Ulu, Air Putih	Jumlah Bulan Penyediaan Barang Cetak dan Penggandaan	12 Bulan	10.000.000	10.000.000
3	28	1	1.06	9	Penyelenggaraan Rapat Koordinasi dan Konsultasi SKPD	Semua Kabupaten/Kota, Semua Kecamatan, Semua Kelurahan	Jumlah bulan Penyelenggaraan Rapat Koordinasi dan Konsultasi SKPD	12 Bulan	207.200.000	250.000.000
<b>3</b>	<b>28</b>	<b>001</b>	<b>1.07</b>		<b>Pengadaan Barang Milik Daerah Penunjang Urusan Pemerintah Daerah</b>		<b>Terlaksananya Pengadaan Barang Milik Daerah Penunjang Urusan Pemerintah Daerah</b>	<b>35 Unit</b>	<b>374.115.000</b>	<b>297.595.000</b>
3	28	1	1.07	5	Pengadaan Mebel	Kota Samarinda, Samarinda Ulu, Semua Kelurahan	Jumlah unit pengadaan Mebel	10 Unit	47.595.000	47.595.000
3	28	1	1.07	6	Pengadaan Peralatan dan Mesin Lainnya	Kota Samarinda, Semua Kecamatan, Semua Kelurahan	Jumlah unit pengadaan Peralatan dan Mesin Lainnya	25 Unit	326.520.000	250.000.000
<b>3</b>	<b>28</b>	<b>001</b>	<b>1.08</b>		<b>Penyediaan Jasa Penunjang Urusan Pemerintahan Daerah</b>		<b>Terlaksananya Penyediaan Jasa Penunjang Urusan Pemerintahan</b>	<b>12 Bulan</b>	<b>1.020.000.000</b>	<b>1.020.000.000</b>
3	28	1	1.08	2	Penyediaan Jasa Komunikasi, Sumber Daya Air dan Listrik	Kota Samarinda, Semua Kecamatan, Semua Kelurahan	Jumlah pelaksanaan penyediaan jasa penunjang urusan Pemerintahan Daerah	12 Bulan	120.000.000	120.000.000
3	28	1	1.08	4	Penyediaan Jasa Pelayanan Umum Kantor	Semua Kabupaten/Kota, Semua Kecamatan, Semua Kelurahan	Jumlah Bulan Penyediaan Jasa Pelayanan Umum Kantor	12 Bulan	900.000.000	900.000.000
<b>3</b>	<b>28</b>	<b>001</b>	<b>1.09</b>		<b>Pemeliharaan Barang Milik Daerah Penunjang Urusan Pemerintahan Daerah</b>		<b>Terlaksananya Pemeliharaan Barang Milik Daerah</b>	<b>15 Unit</b>	<b>525.000.000</b>	<b>525.000.000</b>
3	28	1	1.09	2	Penyediaan Jasa Pemeliharaan, Biaya Pemeliharaan, Pajak dan Perizinan Kendaraan Dinas Operasional atau Lapangan	Semua Kabupaten/Kota, Semua Kecamatan, Semua Kelurahan	Jumlah unit kendaraan operasional yang dipelihara	28 Unit	45.000.000	45.000.000
3	28	1	1.09	6	Pemeliharaan Peralatan dan Mesin Lainnya	Kota Samarinda, Semua Kecamatan, Semua Kelurahan	Jumlah bulan pemeliharaan mesin dan peralatan lainnya	12 Bulan	230.000.000	230.000.000
3	28	1	1.09	9	Pemeliharaan/Rehabilitasi Gedung Kantor dan Bangunan Lainnya	Kab. Kutai Kartanegara, Anggana, Semua Kelurahan	Jumlah unit pemeliharaan / rehabilitasi Gedung Kantor dan Bangunan Lainnya	2 Unit	250.000.000	250.000.000
						Kota Samarinda, Semua Kecamatan, Semua Kelurahan				
3	28	3			PROGRAM PENGELOLAAN HUTAN		1. Produksi Hasil Hutan Kayu; 2. Produksi Hasil Hutan Non Kayu	5000000/7,5 M3/ton	7.171.000.000	5.600.000.000
<b>3</b>	<b>28</b>	<b>003</b>	<b>1.01</b>		<b>Pengelolaan Rencana Tata Hutan Kesatuan Pengelolaan Hutan (KPH) Kewenangan Provinsi</b>		<b>Terlaksananya Pengelolaan Rencana Tata Hutan Kesatuan Pengelolaan Hutan (KPH) Kewenangan Provinsi</b>	<b>1 Dokumen</b>	<b>1.937.080.000</b>	<b>1.200.000.000</b>
3	28	3	1.01	1	Penyusunan Rancang Bangun Tata Hutan Wilayah Kesatuan Pengelolaan Hutan	Kab. Kutai Kartanegara, Anggana, Semua Kelurahan	Jumlah Dokumen Penyusunan Rancang Bangun Tata Hutan Wilayah Kesatuan Pengelolaan Hutan	2 Dokumen	250.000.000	200.000.000

Kode					Urusan/ Bidang Urusan Pemerintahan Daerah/ Program/ Kegiatan	Lokasi	Indikator Kinerja	Target	Pagu Indikatif (Rp.)	Prakiraan Maju (Rp.)
						Kab. Kutai Kartanegara, Muara Badak, Semua Kelurahan				
						Kab. Kutai Kartanegara, Muara Jawa, Semua Kelurahan				
3	28	3	1.01	3	Penyediaan dan Pemeliharaan Sarana Prasarana Operasionalisasi KPH	Semua Kabupaten/Kota, Semua Kecamatan, Semua Kelurahan	Jumlah Laporan Penyediaan dan Pemeliharaan Sarana Prasarana Operasionalisasi KPH	1 Laporan	1.687.080.000	1.000.000.000
						Kab. Kutai Kartanegara, Anggana, Semua Kelurahan				
						Kab. Kutai Kartanegara, Muara Badak, Semua Kelurahan				
						Kab. Kutai Kartanegara, Muara Jawa, Semua Kelurahan				
						Kota Samarinda, Semua Kecamatan, Semua Kelurahan				
3	28	003	1.02		<b>Rencana Pengelolaan Kesatuan Pengelolaan Hutan kecuali pada Kesatuan Pengelolaan Hutan Konservasi (KPHK)</b>		<b>Tersusunnya dokumen RPHJP/Revisi RPHJP /dokumen perencanaan lainnya</b>	<b>1 Dokumen</b>	<b>145.000.000</b>	<b>150.000.000</b>
3	28	3	1.02	1	Penyusunan Rencana Pengelolaan Kesatuan Pengelolaan Hutan	Kab. Kutai Kartanegara, Anggana, Semua Kelurahan	Jumlah Dokumen RPH yang sudah disusun	1 Dokumen	145.000.000	150.000.000
						Kab. Kutai Kartanegara, Muara Badak, Semua Kelurahan				
						Kab. Kutai Kartanegara, Muara Jawa, Semua Kelurahan				
3	28	003	1.03		<b>Pemanfaatan Hutan di Kawasan Hutan Produksi dan Hutan Lindung</b>		<b>Terlaksananya pemanfaatan hutan di kawasan hutan produksi dan hutan lindung yang dapat dikelola</b>	<b>37578 Ha</b>	<b>345.000.000</b>	<b>400.000.000</b>
3	28	3	1.03	1	Penyediaan Data dan Informasi Wilayah Usaha di Kawasan Hutan Produksi	Kab. Kutai Kartanegara, Anggana, Semua Kelurahan	Jumlah Dokumen Data dan Informasi Wilayah Usaha di Kawasan Hutan Produksi	1 Dokumen	195.000.000	200.000.000
						Kab. Kutai Kartanegara, Muara Badak, Semua Kelurahan				
						Kab. Kutai Kartanegara, Muara Jawa, Semua Kelurahan				
3	28	3	1.03	4	Koordinasi dan Sinkronisasi Pengendalian Izin Usaha atau Kerjasama Pemanfaatan di Kawasan Hutan Produksi	Kab. Kutai Kartanegara, Anggana, Semua Kelurahan	Jumlah Izin Usaha atau Kerjasama Pemanfaatan di Kawasan Hutan Produksi yang Dikendalikan	3 Unit Manajemen	150.000.000	200.000.000
						Kab. Kutai Kartanegara, Muara Badak, Semua Kelurahan				
						Kab. Kutai Kartanegara, Muara Jawa, Semua Kelurahan				
3	28	003	1.04		<b>Pelaksanaan Rehabilitasi di Luar Kawasan Hutan Negara</b>		<b>Terlaksananya Rehabilitasi di Luar Kawasan Hutan Negara</b>	<b>100 Ha</b>	<b>2.802.689.500</b>	<b>2.000.000.000</b>
3	28	3	1.04	2	Pembangunan Hutan Rakyat di Luar Kawasan Hutan Negara	Kab. Kutai Kartanegara, Anggana, Semua Kelurahan	Luas Hutan Rakyat yang ditanam dan dipelihara	100 Hektar	2.052.715.000	1.500.000.000
						Kab. Kutai Kartanegara, Muara Badak, Semua Kelurahan				
						Kab. Kutai Kartanegara, Muara Jawa, Semua Kelurahan				



Kode					Urusan/ Bidang Urusan Pemerintahan Daerah/Program/ Kegiatan	Lokasi	Indikator Kinerja	Target	Pagu Indikatif (Rp.)	Prakiraan Maju (Rp.)
3	28	3	1.04	6	Pengembangan Perbenihan untuk Rehabilitasi Lahan	Kab. Kutai Kartanegara, Anggana, Semua Kelurahan	Jumlah laporan Pengembangan Perbenihan untuk Rehabilitasi Lahan	5 Laporan	749.974.500	500.000.000
						Kab. Kutai Kartanegara, Muara Badak, Semua Kelurahan				
						Kab. Kutai Kartanegara, Muara Jawa, Semua Kelurahan				
<b>3</b>	<b>28</b>	<b>003</b>	<b>1.05</b>		<b>Pelaksanaan Perlindungan Hutan di Hutan Lindung dan Hutan Produksi</b>		<b>Terlaksananya perlindungan hutan di hutan lindung dan hutan produksi</b>	<b>2 Kasus</b>	<b>1.941.230.500</b>	<b>1.850.000.000</b>
3	28	3	1.05	2	Pencegahan dan Pembatasan Kerusakan Kawasan Hutan	Kab. Kutai Kartanegara, Anggana, Semua Kelurahan	Jumlah laporan pencegahan dan pembatasan kerusakan kawasan hutan	12 Laporan	406.750.500	-
						Kab. Kutai Kartanegara, Muara Badak, Semua Kelurahan				
						Kab. Kutai Kartanegara, Muara Jawa, Semua Kelurahan				
3	28	3	1.05	4	Koordinasi, Sinkronisasi dan Pelaksanaan Perlindungan Hutan	Kab. Kutai Kartanegara, Anggana, Semua Kelurahan	Jumlah Laporan Koordinasi Sinkronisasi dan Pelaksanaan Perlindungan Hutan	5 Laporan	123.870.000	450.000.000
						Kab. Kutai Kartanegara, Muara Badak, Semua Kelurahan				
						Kab. Kutai Kartanegara, Muara Jawa, Semua Kelurahan				
3	28	3	1.05	5	Koordinasi, Sinkronisasi dan Pelaksanaan Pencegahan/Penangulangan Kebakaran Hutan dan Lahan	Kab. Kutai Kartanegara, Anggana, Semua Kelurahan	Jumlah laporan koordinasi, sinkronisasi dan pelaksanaan pencegahan/penangulangan kebakaran hutan dan lahan	32 Laporan	1.410.610.000	1.400.000.000
						Kab. Kutai Kartanegara, Muara Badak, Semua Kelurahan				
						Kab. Kutai Kartanegara, Muara Jawa, Semua Kelurahan				
						Kab. Kutai Kartanegara, Sanga Sanga, Semua Kelurahan				
						Kota Samarinda, Semua Kecamatan, Semua Kelurahan				
3	28	4			PROGRAM KONSERVASI SUMBER DAYA ALAM HAYATI DAN EKOSISTEMNYA		Persentase Kerusakan Hutan di Dalam Kawasan Hutan	<1,25 %	100.000.000	-
<b>3</b>	<b>28</b>	<b>004</b>	<b>1.03</b>		<b>Pengelolaan Kawasan Bernilai Ekosistem Penting, Daerah Penyangga Kawasan Suaka Alam dan Kawasan Pelestarian Alam</b>		<b>Terlaksananya pengelolaan KBEP</b>	<b>50 Ha</b>	<b>100.000.000</b>	<b>-</b>
3	28	4	1.03	4	Pengendalian Kerusakan dan Pemeliharaan Ekosistem Lahan Basah	Kab. Kutai Kartanegara, Anggana, Semua Kelurahan	Jumlah Laporan Pengendalian Kerusakan dan Pemeliharaan Ekosistem Lahan Basah	2 Laporan	100.000.000	-
						Kab. Kutai Kartanegara, Muara Badak, Semua Kelurahan				
						Kab. Kutai Kartanegara, Muara Jawa, Semua Kelurahan				
						Kota Samarinda, Semua Kecamatan, Semua Kelurahan				
3	28	5			PROGRAM PENDIDIKAN DAN PELATIHAN, PENYULUHAN DAN PEMBERDAYAAN MASYARAKAT DI BIDANG KEHUTANAN		Luas Kawasan Hutan yang Dikelola Masyarakat (Ha)	32000 Ha	1.030.000.000	1.050.000.000

Kode					Urusan/ Bidang Urusan Pemerintahan Daerah/Program/ Kegiatan	Lokasi	Indikator Kinerja	Target	Pagu Indikatif (Rp.)	Prakiraan Maju (Rp.)
3	28	005	1.01		<b>Pelaksanaan Penyuluhan Kehutanan Provinsi dan Pemberdayaan Masyarakat di Bidang Kehutanan</b>		<b>Terlaksananya pelaksanaan penyuluhan kehutanan provinsi dan pemberdayaan masyarakat di Bidang Kehutanan</b>	<b>8 Laporan</b>	<b>1.030.000.000</b>	<b>1.050.000.000</b>
3	28	5	1.01	1	Peningkatan Kapasitas dan Kompetensi Penyuluh Kehutanan dan SDM Bidang Kehutanan	Kota Balikpapan, Semua Kecamatan, Semua Kelurahan	Jumlah Kegiatan Peningkatan Kapasitas Penyuluh Kehutanan	1 kegiatan	100.000.000	100.000.000
						Kota Samarinda, Semua Kecamatan, Semua Kelurahan				
3	28	5	1.01	2	Penguatan dan Pendampingan Kelembagaan Kelompok Tani Hutan	Kab. Kutai Kartanegara, Anggana, Semua Kelurahan	jumlah ekonomi produktif pada KTH/KUPS	8 KTH/KUPS	450.000.000	450.000.000
						Kab. Kutai Kartanegara, Muara Badak, Semua Kelurahan				
						Kab. Kutai Kartanegara, Muara Jawa, Semua Kelurahan				
3	28	5	1.01	3	Penyiapan dan Pengembangan Perhutanan Sosial	Kab. Kutai Kartanegara, Anggana, Semua Kelurahan	Jumlah Unit Usaha Kelompok PS	8 Unit	480.000.000	500.000.000
						Kab. Kutai Kartanegara, Muara Badak, Semua Kelurahan	Luas Usulan Permohonan HD, HKM, HTR, Kemitraan Kehutanan dan HA	100 HA		
						Kab. Kutai Kartanegara, Muara Jawa, Semua Kelurahan				
<b>Unit Organisasi : 3.28.0.00.0.00.01.0000 Dinas Kehutanan</b>										
<b>Sub Unit Organisasi : 3.28.0.00.0.00.01.0017 UPTD Kesatuan Pengelolaan Hutan Produksi Damai</b>										
3					URUSAN PEMERINTAHAN PILIHAN					
3	28				URUSAN PEMERINTAHAN BIDANG KEHUTANAN				10.804.654.000	12.469.024.000
3	28	1			PROGRAM PENUNJANG URUSAN PEMERINTAHAN DAERAH PROVINSI		Skor Kepuasan Masyarakat Terhadap Pelayanan Urusan Bidang Kehutanan	83%	2.253.654.000	2.186.024.000
<b>3</b>	<b>28</b>	<b>001</b>	<b>1.02</b>		<b>Administrasi Keuangan Perangkat Daerah</b>		<b>Terlaksananya Administrasi Keuangan Perangkat Daerah</b>	<b>12 Laporan</b>	<b>159.480.000</b>	<b>179.880.000</b>
3	28	1	1.02	2	Penyediaan Administrasi Pelaksanaan Tugas ASN	Kab. Kutai Barat, Semua Kecamatan, Semua Kelurahan	Jumlah Bulan Penyediaan Administrasi Pelaksanaan Tugas ASN	12 Bulan	159.480.000	179.880.000
<b>3</b>	<b>28</b>	<b>001</b>	<b>1.05</b>		<b>Administrasi Kepegawaian Perangkat Daerah</b>		<b>Terlaksananya administrasi kepegawaian Perangkat daerah</b>	<b>12 Laporan</b>	<b>192.000.000</b>	<b>150.500.000</b>
3	28	1	1.05	2	Pengadaan Pakaian Dinas Beserta Atribut Kelengkapannya	Kab. Kutai Barat, Semua Kecamatan, Semua Kelurahan	Pengadaan Pakaian Dinas Beserta Atribut Kelengkapannya	70 Stel	58.250.000	70.900.000
3	28	1	1.05	9	Pendidikan dan Pelatihan Pegawai Berdasarkan Tugas dan Fungsi	Kab. Kutai Barat, Semua Kecamatan, Semua Kelurahan	Jumlah ASN mengikuti Pendidikan dan Pelatihan Pegawai	17 Orang	133.750.000	79.600.000
<b>3</b>	<b>28</b>	<b>001</b>	<b>1.06</b>		<b>Administrasi Umum Perangkat Daerah</b>		<b>Terlaksananya Administrasi Umum Perangkat Daerah</b>	<b>12 Bulan</b>	<b>623.941.824</b>	<b>497.711.824</b>
3	28	1	1.06	1	Penyediaan Komponen Instalasi Listrik/Penerangan Bangunan Kantor	Kab. Kutai Barat, Semua Kecamatan, Semua Kelurahan	Jumlah bulan pelaksanaan penyediaan Komponen Instalasi Listrik/Penerangan Bangunan Kantor	12 Bulan	3.205.260	3.205.260

Kode					Urusan/ Bidang Urusan Pemerintahan Daerah/Program/ Kegiatan	Lokasi	Indikator Kinerja	Target	Pagu Indikatif (Rp.)	Prakiraan Maju (Rp.)
3	28	1	1.06	2	Penyediaan Peralatan dan Perlengkapan Kantor	Kab. Kutai Barat, Semua Kecamatan, Semua Kelurahan	Jumlah bulan pelaksanaan Penyediaan Peralatan dan Perlengkapan Kantor	12 Bulan	14.737.500	17.667.314
3	28	1	1.06	3	Penyediaan Peralatan Rumah Tangga	Kab. Kutai Barat, Semua Kecamatan, Semua Kelurahan	Jumlah bulan pelaksanaan Penyediaan Peralatan Rumah Tangga	12 Bulan	21.335.000	21.335.000
3	28	1	1.06	4	Penyediaan Bahan Logistik Kantor	Kab. Kutai Barat, Semua Kecamatan, Semua Kelurahan	Jumlah Bulan Penyediaan Bahan Logistik Kantor	12 Bulan	126.539.064	62.000.000
3	28	1	1.06	5	Penyediaan Barang Cetak dan Penggandaan	Kab. Kutai Barat, Semua Kecamatan, Semua Kelurahan	Jumlah Bulan Penyediaan Barang Cetak dan Penggandaan	12 Bulan	36.125.000	33.504.250
3	28	1	1.06	9	Penyelenggaraan Rapat Koordinasi dan Konsultasi SKPD	Kab. Kutai Barat, Semua Kecamatan, Semua Kelurahan	Jumlah Bulan Penyelenggaraan Rapat Koordinasi dan Konsultasi SKPD	12 Bulan	422.000.000	360.000.000
<b>3</b>	<b>28</b>	<b>001</b>	<b>1.07</b>		<b>Pengadaan Barang Milik Daerah Penunjang Urusan Pemerintah Daerah</b>		<b>Terlaksananya Pengadaan Barang Milik Daerah Penunjang Urusan Pemerintah Daerah</b>	<b>74 Unit</b>	<b>103.600.000</b>	<b>161.000.000</b>
3	28	1	1.07	5	Pengadaan Mebel	Kab. Kutai Barat, Semua Kecamatan, Semua Kelurahan	Jumlah unit Pengadaan Mebel	9 Unit	51.200.000	103.200.000
3	28	1	1.07	6	Pengadaan Peralatan dan Mesin Lainnya	Kab. Kutai Barat, Semua Kecamatan, Semua Kelurahan	Jumlah unit pengadaan Peralatan dan Mesin Lainnya	15 Unit	52.400.000	57.800.000
<b>3</b>	<b>28</b>	<b>001</b>	<b>1.08</b>		<b>Penyediaan Jasa Penunjang Urusan Pemerintahan Daerah</b>		<b>Terlaksananya Penyediaan Jasa Penunjang Urusan Pemerintahan</b>	<b>12 Bulan</b>	<b>706.792.176</b>	<b>706.792.176</b>
3	28	1	1.08	1	Penyediaan Jasa Surat Menyurat	Kab. Kutai Barat, Semua Kecamatan, Semua Kelurahan	Jumlah bulan pelaksanaan Penyediaan Jasa Surat Menyurat	12 Bulan	5.000.000	5.000.000
3	28	1	1.08	2	Penyediaan Jasa Komunikasi, Sumber Daya Air dan Listrik	Kab. Kutai Barat, Semua Kecamatan, Semua Kelurahan	Jumlah bulan penyediaan jasa komunikasi, sumber daya air dan listrik	12 Bulan	129.600.000	129.600.000
3	28	1	1.08	4	Penyediaan Jasa Pelayanan Umum Kantor	Kab. Kutai Barat, Semua Kecamatan, Semua Kelurahan	Jumlah Bulan Penyediaan Jasa Pelayanan Umum Kantor	12 Bulan	572.192.176	572.192.176
<b>3</b>	<b>28</b>	<b>001</b>	<b>1.09</b>		<b>Pemeliharaan Barang Milik Daerah Penunjang Urusan Pemerintahan Daerah</b>		<b>Terlaksananya Pemeliharaan Barang Pemeliharaan Barang Milik Daerah</b>	<b>10 Unit</b>	<b>467.840.000</b>	<b>490.140.000</b>
3	28	1	1.09	2	Penyediaan Jasa Pemeliharaan, Biaya Pemeliharaan, Pajak dan Perizinan Kendaraan Dinas Operasional atau Lapangan	Kab. Kutai Barat, Semua Kecamatan, Semua Kelurahan	Jumlah unit kendaraan operasional yang dipelihara	15 Unit	365.840.000	386.340.000
3	28	1	1.09	11	Pemeliharaan/Rehabilitasi Sarana dan Prasarana Pendukung Gedung Kantor atau Bangunan Lainnya	Kab. Kutai Barat, Semua Kecamatan, Semua Kelurahan	Jumlah unit pemeliharaan / rehabilitasi Sarana dan Prasarana Pendukung Gedung Kantor atau Bangunan Lainnya	1 Unit	102.000.000	103.800.000
3	28	3			PROGRAM PENGELOLAAN HUTAN		1. Produksi Hasil Hutan Kayu; 2. Produksi Hasil Hutan Non Kayu	5000000/7,5 M3/ton	7.418.000.000	9.150.000.000
<b>3</b>	<b>28</b>	<b>003</b>	<b>1.01</b>		<b>Pengelolaan Rencana Tata Hutan Kesatuan Pengelolaan Hutan (KPH) Kewenangan Provinsi</b>		<b>Terlaksananya Pengelolaan Rencana Tata Hutan Kesatuan Pengelolaan Hutan (KPH) Kewenangan Provinsi</b>	<b>1 Dokumen</b>	<b>2.683.032.050</b>	<b>3.000.000.000</b>

Kode					Urusan/ Bidang Urusan Pemerintahan Daerah/Program/ Kegiatan	Lokasi	Indikator Kinerja	Target	Pagu Indikatif (Rp.)	Prakiraan Maju (Rp.)
3	28	3	1.01	3	Penyediaan dan Pemeliharaan Sarana Prasarana Operasionalisasi KPH	Kab. Kutai Barat, Semua Kecamatan, Semua Kelurahan	Jumlah Laporan Penyediaan dan Pemeliharaan Sarana Prasarana Operasionalisasi KPH	3 Laporan	2.683.032.050	3.000.000.000
						Kab. Mahakam Ulu, Long Hubung, Semua Kelurahan				
						Kab. Mahakam Ulu, Laham, Semua Kelurahan				
<b>3</b>	<b>28</b>	<b>003</b>	<b>1.02</b>		<b>Rencana Pengelolaan Kesatuan Pengelolaan Hutan kecuali pada Kesatuan Pengelolaan Hutan Konservasi (KPHK)</b>		<b>Tersusunnya dokumen RPHJP/Revisi RPHJP /dokumen perencanaan lainnya</b>	<b>1 Dokumen</b>	<b>150.000.000</b>	<b>150.000.000</b>
3	28	3	1.02	1	Penyusunan Rencana Pengelolaan Kesatuan Pengelolaan Hutan	Kab. Kutai Barat, Semua Kecamatan, Semua Kelurahan	Jumlah Dokumen RPH yang sudah disusun	1 dokumen	150.000.000	150.000.000
						Kab. Mahakam Ulu, Long Hubung, Semua Kelurahan				
						Kab. Mahakam Ulu, Laham, Semua Kelurahan				
<b>3</b>	<b>28</b>	<b>003</b>	<b>1.03</b>		<b>Pemanfaatan Hutan di Kawasan Hutan Produksi dan Hutan Lindung</b>		<b>Terlaksananya pemanfaatan hutan di kawasan hutan produksi dan hutan lindung yang dapat dikelola</b>	<b>132792 Ha</b>	<b>400.000.000</b>	<b>400.000.000</b>
3	28	3	1.03	4	Koordinasi dan Sinkronisasi Pengendalian Izin Usaha atau Kerjasama Pemanfaatan di Kawasan Hutan Produksi	Kab. Kutai Barat, Semua Kecamatan, Semua Kelurahan	Jumlah Izin Usaha atau Kerjasama Pemanfaatan di Kawasan Hutan Produksi yang Dikendalikan	6 Unit Manajemen	100.000.000	100.000.000
						Kab. Mahakam Ulu, Long Hubung, Semua Kelurahan				
						Kab. Mahakam Ulu, Laham, Semua Kelurahan				
3	28	3	1.03	8	Pelaksanaan Pemanfaatan Hutan di KPH	Kab. Kutai Barat, Semua Kecamatan, Semua Kelurahan	Jumlah Kegiatan Pemanfaatan Hutan di KPH	5 Kegiatan	100.000.000	100.000.000
						Kab. Mahakam Ulu, Long Hubung, Semua Kelurahan				
						Kab. Mahakam Ulu, Laham, Semua Kelurahan				
3	28	3	1.03	9	Pengembangan Pemanfaatan Hasil Hutan Kayu, Hasil Hutan Bukan Kayu dan/atau Jasa Lingkungan	Kab. Kutai Barat, Semua Kecamatan, Semua Kelurahan	Jumlah Pengembangan Pemanfaatan Hasil Hutan Kayu, Hasil Hutan Bukan Kayu dan/atau Jasa Lingkungan	1 Kegiatan	200.000.000	200.000.000
						Kab. Mahakam Ulu, Long Hubung, Semua Kelurahan				
						Kab. Mahakam Ulu, Laham, Semua Kelurahan				
<b>3</b>	<b>28</b>	<b>003</b>	<b>1.04</b>		<b>Pelaksanaan Rehabilitasi di Luar Kawasan Hutan Negara</b>		<b>Terlaksananya Rehabilitasi di Luar Kawasan Hutan Negara</b>	<b>100 Ha</b>	<b>2.334.967.950</b>	<b>3.750.000.000</b>
3	28	3	1.04	2	Pembangunan Hutan Rakyat di Luar Kawasan Hutan Negara	Kab. Kutai Barat, Semua Kecamatan, Semua Kelurahan	Luas Hutan Rakyat yang ditanam dan dipelihara	173.40 Ha	2.135.036.250	750.000.000
						Kab. Mahakam Ulu, Long Hubung, Semua Kelurahan				
						Kab. Mahakam Ulu, Laham, Semua Kelurahan				

Kode					Urusan/ Bidang Urusan Pemerintahan Daerah/ Program/ Kegiatan	Lokasi	Indikator Kinerja	Target	Pagu Indikatif (Rp.)	Prakiraan Maju (Rp.)
3	28	3	1.04	4	Pembangunan Penghijauan Lingkungan di Luar Kawasan Hutan Negara	Kab. Kutai Barat, Semua Kecamatan, Semua Kelurahan	Luas Penghijauan Lingkungan yang ditanam dan dipelihara	3 Ha	199.931.700	3.000.000.000
<b>3</b>	<b>28</b>	<b>003</b>	<b>1.05</b>		<b>Pelaksanaan Perlindungan Hutan di Hutan Lindung dan Hutan Produksi</b>		<b>Terlaksananya perlindungan hutan di hutan lindung dan hutan produksi</b>	<b>2 Kasus</b>	<b>1.850.000.000</b>	<b>1.850.000.000</b>
3	28	3	1.05	2	Pencegahan dan Pembatasan Kerusakan Kawasan Hutan	Kab. Kutai Barat, Semua Kecamatan, Semua Kelurahan	Jumlah laporan pencegahan dan pembatasan kerusakan kawasan hutan	13 Laporan	250.000.000	250.000.000
						Kab. Mahakam Ulu, Long Hubung, Semua Kelurahan				
						Kab. Mahakam Ulu, Laham, Semua Kelurahan				
3	28	3	1.05	4	Koordinasi, Sinkronisasi dan Pelaksanaan Perlindungan Hutan	Kab. Kutai Barat, Semua Kecamatan, Semua Kelurahan	Jumlah Laporan Koordinasi Sinkronisasi dan Pelaksanaan Perlindungan Hutan	20 Laporan	600.000.000	600.000.000
						Kab. Mahakam Ulu, Long Hubung, Semua Kelurahan				
						Kab. Mahakam Ulu, Laham, Semua Kelurahan				
3	28	3	1.05	5	Koordinasi, Sinkronisasi dan Pelaksanaan Pencegahan/ Penanggulangan Kebakaran Hutan dan Lahan	Kab. Kutai Barat, Semua Kecamatan, Semua Kelurahan	Jumlah laporan koordinasi, sinkronisasi dan pelaksanaan pencegahan/ penanggulangan kebakaran hutan dan lahan	40 Laporan	1.000.000.000	1.000.000.000
						Kab. Mahakam Ulu, Long Hubung, Semua Kelurahan				
						Kab. Mahakam Ulu, Laham, Semua Kelurahan				
3	28	4			PROGRAM KONSERVASI SUMBER DAYA ALAM HAYATI DAN EKOSISTEMNYA		Persentase Kerusakan Hutan di Dalam Kawasan Hutan	<1,25 %	133.000.000	133.000.000
<b>3</b>	<b>28</b>	<b>004</b>	<b>1.03</b>		<b>Pengelolaan Kawasan Bernilai Ekosistem Penting, Daerah Penyangga Kawasan Suaka Alam dan Kawasan Pelestarian Alam</b>		<b>Terlaksananya pengelolaan KBEP</b>	<b>1 Ha</b>	<b>133.000.000</b>	<b>133.000.000</b>
3	28	4	1.03	5	Penguatan Kapasitas dan Pemberdayaan Masyarakat di Kawasan Bernilai Ekosistem Penting Kewenangan Daerah Provinsi	Kab. Kutai Barat, Semua Kecamatan, Semua Kelurahan	Jumlah Laporan Penguatan Kapasitas dan Pemberdayaan Masyarakat di KBEP	3 Laporan	133.000.000	133.000.000
3	28	5			PROGRAM PENDIDIKAN DAN PELATIHAN, PENYULUHAN DAN PEMBERDAYAAN MASYARAKAT DI BIDANG KEHUTANAN		Luas Kawasan Hutan yang Dikelola Masyarakat (Ha)	32000 Ha	1.000.000.000	1.000.000.000
<b>3</b>	<b>28</b>	<b>005</b>	<b>1.01</b>		<b>Pelaksanaan Penyuluhan Kehutanan Provinsi dan Pemberdayaan Masyarakat di Bidang Kehutanan</b>		<b>Terlaksananya pelaksanaan penyuluhan kehutanan Provinsi dan Pemberdayaan Masyarakat di Bidang Kehutanan</b>	<b>32 Laporan</b>	<b>1.000.000.000</b>	<b>1.000.000.000</b>
3	28	5	1.01	2	Penguatan dan Pendampingan Kelembagaan Kelompok Tani Hutan	Kab. Kutai Barat, Semua Kecamatan, Semua Kelurahan	Jumlah ekonomi produktif pada KTH/KUPS	20 KTH/KUPS	500.000.000	500.000.000
						Kab. Mahakam Ulu, Long Hubung, Semua Kelurahan				
						Kab. Mahakam Ulu, Laham, Semua Kelurahan				
3	28	5	1.01	3	Penyiapan dan Pengembangan Perhutanan Sosial	Kab. Kutai Barat, Semua Kecamatan, Semua Kelurahan	Jumlah Unit Usaha Kelompok PS	12 Unit	500.000.000	500.000.000

Kode					Urusan/ Bidang Urusan Pemerintahan Daerah/Program/ Kegiatan	Lokasi	Indikator Kinerja	Target	Pagu Indikatif (Rp.)	Prakiraan Maju (Rp.)
						Kab. Mahakam Ulu, Long Hubung, Semua Kelurahan	Luas Usulan Permohonan HD, HKM, HTR, Kemitraan Kehutanan dan HA	2400 Hektar		
						Kab. Mahakam Ulu, Laham, Semua Kelurahan				
<b>Unit Organisasi : 3.28.0.00.0.00.01.0000 Dinas Kehutanan</b>										
<b>Sub Unit Organisasi : 3.28.0.00.0.00.01.0018 UPTD Kesatuan Pengelolaan Hutan Produksi Mook Manor Bulatn</b>										
3					URUSAN PEMERINTAHAN PILIHAN					
3	28				URUSAN PEMERINTAHAN BIDANG KEHUTANAN				10.804.654.000	2.058.478.200
3	28	1			PROGRAM PENUNJANG URUSAN PEMERINTAHAN DAERAH PROVINSI		Skor Kepuasan Masyarakat Terhadap Pelayanan Urusan Bidang Kehutanan	83%	2.213.264.000	304.880.000
<b>3</b>	<b>28</b>	<b>001</b>	<b>1.02</b>		<b>Administrasi Keuangan Perangkat Daerah</b>		<b>Terlaksananya Administrasi Keuangan Perangkat Daerah</b>	<b>12 Laporan</b>	<b>179.880.000</b>	<b>179.880.000</b>
3	28	1	1.02	2	Penyediaan Administrasi Pelaksanaan Tugas ASN	Kab. Kutai Barat, Semua Kecamatan, Semua Kelurahan	Jumlah Bulan Pelaksanaan Pengadministrasi Pelaksanaan Tugas ASN	12 Bulan	179.880.000	179.880.000
<b>3</b>	<b>28</b>	<b>001</b>	<b>1.05</b>		<b>Administrasi Kepegawaian Perangkat Daerah</b>		<b>Terlaksananya administrasi kepegawaian Perangkat daerah</b>	<b>12 Laporan</b>	<b>124.350.000</b>	<b>125.000.000</b>
3	28	1	1.05	2	Pengadaan Pakaian Dinas Beserta Atribut Kelengkapannya	Kab. Kutai Barat, Semua Kecamatan, Semua Kelurahan	Jumlah Pengadaan Pakaian Dinas dan Kelengkapannya	39 Stell	24.450.000	25.000.000
3	28	1	1.05	9	Pendidikan dan Pelatihan Pegawai Berdasarkan Tugas dan Fungsi	Kab. Kutai Barat, Semua Kecamatan, Semua Kelurahan	Jumlah ASN mengikuti Pendidikan dan Pelatihan Pegawai	15 Orang	99.900.000	100.000.000
						Kab. Mahakam Ulu, Semua Kecamatan, Semua Kelurahan				
<b>3</b>	<b>28</b>	<b>001</b>	<b>1.06</b>		<b>Administrasi Umum Perangkat Daerah</b>		<b>Terlaksananya Administrasi Umum Perangkat Daerah</b>	<b>12 Bulan</b>	<b>533.331.364</b>	<b>-</b>
3	28	1	1.06	1	Penyediaan Komponen Instalasi Listrik/Penerangan Bangunan Kantor	Kab. Kutai Barat, Semua Kecamatan, Semua Kelurahan	Jumlah bulan pelaksanaan penyediaan Komponen Instalasi Listrik/Penerangan Bangunan Kantor	12 Bulan	4.999.983	-
3	28	1	1.06	2	Penyediaan Peralatan dan Perlengkapan Kantor	Kab. Kutai Barat, Semua Kecamatan, Semua Kelurahan	Jumlah bulan pelaksanaan Penyediaan Peralatan dan Perlengkapan Kantor	12 Bulan	149.100.000	-
						Kab. Mahakam Ulu, Semua Kecamatan, Semua Kelurahan				
3	28	1	1.06	3	Penyediaan Peralatan Rumah Tangga	Kab. Kutai Barat, Semua Kecamatan, Semua Kelurahan	Jumlah bulan pelaksanaan Penyediaan Peralatan Rumah Tangga	12 Bulan	33.339.855	-
3	28	1	1.06	4	Penyediaan Bahan Logistik Kantor	Kab. Kutai Barat, Semua Kecamatan, Semua Kelurahan	Jumlah Bulan Penyediaan Bahan Logistik Kantor	12 Bulan	26.692.526	-
3	28	1	1.06	5	Penyediaan Barang Cetak dan Penggandaan	Kab. Kutai Barat, Semua Kecamatan, Semua Kelurahan	Jumlah Bulan Penyediaan Barang Cetak dan Penggandaan	12 Bulan	7.015.000	-
3	28	1	1.06	9	Penyelenggaraan Rapat Koordinasi dan Konsultasi SKPD	Kab. Berau, Semua Kecamatan, Semua Kelurahan	Jumlah Bulan Penyelenggaraan Rapat Koordinasi dan Konsultasi SKPD	12 Bulan	312.184.000	-
						Kab. Kutai Barat, Semua Kecamatan, Semua Kelurahan				

Kode					Urusan/ Bidang Urusan Pemerintahan Daerah/Program/ Kegiatan	Lokasi	Indikator Kinerja	Target	Pagu Indikatif (Rp.)	Prakiraan Maju (Rp.)
						Kab. Kutai Timur, Semua Kecamatan, Semua Kelurahan				
						Kota Balikpapan, Semua Kecamatan, Semua Kelurahan				
						Kota Samarinda, Semua Kecamatan, Semua Kelurahan				
						Kab. Penajam Paser Utara, Semua Kecamatan, Semua Kelurahan				
						Kab. Mahakam Ulu, Semua Kecamatan, Semua Kelurahan				
<b>3</b>	<b>28</b>	<b>001</b>	<b>1.07</b>		<b>Pengadaan Barang Milik Daerah Penunjang Urusan Pemerintah Daerah</b>		<b>Terlaksananya Pengadaan Barang Milik Daerah Penunjang Urusan Pemerintah Daerah</b>	<b>51 Unit</b>	<b>356.472.000</b>	-
3	28	1	1.07	5	Pengadaan Mebel	Kab. Kutai Barat, Semua Kecamatan, Semua Kelurahan	Jumlah unit Pengadaan Mebel	57 Unit	168.650.000	-
3	28	1	1.07	6	Pengadaan Peralatan dan Mesin Lainnya	Kab. Kutai Barat, Semua Kecamatan, Semua Kelurahan	Jumlah unit pengadaan Peralatan dan Mesin Lainnya	3 Unit	49.750.000	-
3	28	1	1.07	11	Pengadaan Sarana dan Prasarana Pendukung Gedung Kantor atau Bangunan Lainnya	Kab. Kutai Barat, Semua Kecamatan, Semua Kelurahan	Jumlah unit pengadaan Sarana dan Prasarana Gedung Kantor atau Bangunan Lainnya	5 Unit	138.072.000	-
<b>3</b>	<b>28</b>	<b>001</b>	<b>1.08</b>		<b>Penyediaan Jasa Penunjang Urusan Pemerintahan Daerah</b>		<b>Terlaksananya Penyediaan Jasa Penunjang Urusan Pemerintahan</b>	<b>12 Bulan</b>	<b>671.379.136</b>	-
3	28	1	1.08	1	Penyediaan Jasa Surat Menyurat	Kab. Kutai Barat, Semua Kecamatan, Semua Kelurahan	jumlah bulan pelaksanaan Penyediaan Jasa Surat Menyurat	12 Bulan	3.000.000	-
3	28	1	1.08	2	Penyediaan Jasa Komunikasi, Sumber Daya Air dan Listrik	Kab. Kutai Barat, Semua Kecamatan, Semua Kelurahan	Jumlah bulan pelaksanaan penyediaan jasa penunjang urusan Pemerintahan Daerah	12 Bulan	90.000.000	-
3	28	1	1.08	4	Penyediaan Jasa Pelayanan Umum Kantor	Kab. Kutai Barat, Semua Kecamatan, Semua Kelurahan	Jumlah bulan penyediaan jasa pelayanan umum kantor	12 Bulan	578.379.136	-
<b>3</b>	<b>28</b>	<b>001</b>	<b>1.09</b>		<b>Pemeliharaan Barang Milik Daerah Penunjang Urusan Pemerintahan Daerah</b>		<b>Terlaksananya Pemeliharaan Barang Pemeliharaan Barang Milik Daerah</b>	<b>15 Unit</b>	<b>347.851.500</b>	-
3	28	1	1.09	2	Penyediaan Jasa Pemeliharaan, Biaya Pemeliharaan, Pajak dan Perizinan Kendaraan Dinas Operasional atau Lapangan	Kab. Kutai Barat, Semua Kecamatan, Semua Kelurahan	Jumlah unit kendaraan operasional yang dipelihara	14 Unit	189.863.500	-
3	28	1	1.09	6	Pemeliharaan Peralatan dan Mesin Lainnya	Kab. Kutai Barat, Semua Kecamatan, Semua Kelurahan	Jumlah bulan pemeliharaan mesin dan peralatan lainnya	12 Bulan	30.000.000	-
3	28	1	1.09	9	Pemeliharaan/Rehabilitasi Gedung Kantor dan Bangunan Lainnya	Kab. Kutai Barat, Semua Kecamatan, Semua Kelurahan	Jumlah Unit Pemeliharaan / Rehabilitasi Gedung Kantor dan Bangunan Lainnya	1 Unit	98.400.000	-
3	28	1	1.09	11	Pemeliharaan/Rehabilitasi Sarana dan Prasarana Pendukung Gedung Kantor atau Bangunan Lainnya	Kab. Kutai Barat, Semua Kecamatan, Semua Kelurahan	Jumlah unit pemeliharaan / rehabilitasi Sarana dan Prasarana Pendukung Gedung Kantor atau Bangunan Lainnya	1 Unit	29.588.000	-
3	28	3			PROGRAM PENGELOLAAN HUTAN		1. Produksi Hasil Hutan Kayu; 2. Produksi Hasil Hutan Non Kayu	5000000/7,5 M3/ton	6.633.907.400	-

Kode				Urusan/ Bidang Urusan Pemerintahan Daerah/Program/ Kegiatan	Lokasi	Indikator Kinerja	Target	Pagu Indikatif (Rp.)	Prakiraan Maju (Rp.)	
3	28	003	1.01		<b>Pengelolaan Rencana Tata Hutan Kesatuan Pengelolaan Hutan (KPH) Kewenangan Provinsi</b>	<b>Terlaksananya Pengelolaan Rencana Tata Hutan Kesatuan Pengelolaan Hutan (KPH) Kewenangan Provinsi</b>	<b>1 Dokumen</b>	<b>808.273.400</b>	-	
3	28	3	1.01	1	Penyusunan Rancang Bangun Tata Hutan Wilayah Kesatuan Pengelolaan Hutan	Kab. Kutai Barat, Semua Kecamatan, Semua Kelurahan	Jumlah Dokumen Penyusunan Rancang Bangun Tata Hutan Wilayah Kesatuan Pengelolaan Hutan	1 Dokumen	97.000.000	-
						Kab. Mahakam Ulu, Semua Kecamatan, Semua Kelurahan				
3	28	3	1.01	3	Penyediaan dan Pemeliharaan Sarana Prasarana Operasionalisasi KPH	Kab. Kutai Barat, Semua Kecamatan, Semua Kelurahan	Jumlah Laporan Penyediaan dan Pemeliharaan Sarana Prasarana Operasionalisasi KPH	10 Laporan	711.273.400	-
						Kab. Mahakam Ulu, Semua Kecamatan, Semua Kelurahan				
3	28	003	1.02		<b>Rencana Pengelolaan Kesatuan Pengelolaan Hutan kecuali pada Kesatuan Pengelolaan Hutan Konservasi (KPHK)</b>	<b>Tersusunnya dokumen RPHJP/Revisi RPHJP /dokumen perencanaan lainnya</b>	<b>1 Dokumen</b>	<b>48.700.000</b>	-	
3	28	3	1.02	1	Penyusunan Rencana Pengelolaan Kesatuan Pengelolaan Hutan	Kab. Kutai Barat, Semua Kecamatan, Semua Kelurahan	Jumlah Dokumen RPH yang sudah disusun	1 Dokumen	48.700.000	-
						Kab. Mahakam Ulu, Semua Kecamatan, Semua Kelurahan				
3	28	003	1.03		<b>Pemanfaatan Hutan di Kawasan Hutan Produksi dan Hutan Lindung</b>	<b>Terlaksananya pemanfaatan hutan di kawasan hutan produksi dan hutan lindung yang dapat dikelola</b>	<b>85751 Ha</b>	<b>342.770.000</b>	-	
3	28	3	1.03	4	Koordinasi dan Sinkronisasi Pengendalian Izin Usaha atau Kerjasama Pemanfaatan di Kawasan Hutan Produksi	Kab. Kutai Barat, Semua Kecamatan, Semua Kelurahan	Jumlah Izin Usaha atau Kerjasama Pemanfaatan di Kawasan Hutan Produksi yang Dikendalikan	10 Unit Manajemen	195.120.000	-
						Kab. Mahakam Ulu, Semua Kecamatan, Semua Kelurahan				
3	28	3	1.03	8	Pelaksanaan Pemanfaatan Hutan di KPH	Kab. Kutai Barat, Semua Kecamatan, Semua Kelurahan	Jumlah Kegiatan Pemanfaatan Hutan di KPH	5 Kegiatan	147.650.000	-
						Kab. Mahakam Ulu, Semua Kecamatan, Semua Kelurahan				
3	28	003	1.04		<b>Pelaksanaan Rehabilitasi di Luar Kawasan Hutan Negara</b>	<b>Terlaksananya Rehabilitasi di Luar Kawasan Hutan Negara</b>	<b>100 Ha</b>	<b>2.335.574.000</b>	-	
3	28	3	1.04	2	Pembangunan Hutan Rakyat di Luar Kawasan Hutan Negara	Kab. Kutai Barat, Semua Kecamatan, Semua Kelurahan	Luas Hutan Rakyat yang ditanam dan dipelihara	80 Ha	1.858.044.000	-
						Kab. Mahakam Ulu, Semua Kecamatan, Semua Kelurahan				
3	28	3	1.04	6	Pengembangan Perbenihan untuk Rehabilitasi Lahan	Kab. Kutai Barat, Semua Kecamatan, Semua Kelurahan	Jumlah laporan pembinaan dan atau pengawasan dalam rangka pengembangan rehabilitasi lahan	5 Laporan	477.530.000	-
						Kab. Mahakam Ulu, Semua Kecamatan, Semua Kelurahan				
3	28	003	1.05		<b>Pelaksanaan Perlindungan Hutan di Hutan Lindung dan Hutan Produksi</b>	<b>Terlaksananya perlindungan hutan di hutan lindung dan hutan produksi</b>	<b>2 Kasus</b>	<b>2.207.055.000</b>	-	



Kode					Urusan/ Bidang Urusan Pemerintahan Daerah/Program/ Kegiatan	Lokasi	Indikator Kinerja	Target	Pagu Indikatif (Rp.)	Prakiraan Maju (Rp.)
3	28	3	1.05	2	Pencegahan dan Pembatasan Kerusakan Kawasan Hutan	Kab. Kutai Barat, Semua Kecamatan, Semua Kelurahan	Jumlah laporan pencegahan dan pembatasan kerusakan kawasan hutan	6 Laporan	148.920.000	-
						Kab. Mahakam Ulu, Semua Kecamatan, Semua Kelurahan				
3	28	3	1.05	4	Koordinasi, Sinkronisasi dan Pelaksanaan Perlindungan Hutan	Kab. Kutai Barat, Semua Kecamatan, Semua Kelurahan	Jumlah laporan koordinasi, sinkronisasi dan pelaksanaan perlindungan hutan	10 Laporan	338.480.000	-
						Kab. Mahakam Ulu, Semua Kecamatan, Semua Kelurahan				
3	28	3	1.05	5	Koordinasi, Sinkronisasi dan Pelaksanaan Pencegahan/Penangulangan Kebakaran Hutan dan Lahan	Kab. Kutai Barat, Semua Kecamatan, Semua Kelurahan	Jumlah laporan koordinasi, sinkronisasi dan pelaksanaan pencegahan/penangulangan kebakaran hutan dan lahan	52 Laporan	1.719.655.000	-
						Kab. Mahakam Ulu, Semua Kecamatan, Semua Kelurahan				
<b>3</b>	<b>28</b>	<b>003</b>	<b>1.06</b>		<b>Pelaksanaan Pengolahan Hasil Hutan Bukan Kayu (HHBK)</b>		<b>Terlaksananya Pengolahan Hasil Hutan Kayu dengan Kapasitas Produksi &lt;6000 m3/Tahun</b>	<b>1 Unit</b>	<b>891.535.000</b>	<b>-</b>
3	28	3	1.06	3	Pembudidayaan Hasil Hutan Bukan Kayu dengan tidak Mengurangi Fungsi Pokoknya	Kab. Kutai Barat, Semua Kecamatan, Semua Kelurahan	Jumlah Unit Pembudidayaan Hasil Hutan Bukan Kayu dengan tidak Mengurangi Fungsi Pokoknya	3 Unit	891.535.000	-
						Kab. Mahakam Ulu, Semua Kecamatan, Semua Kelurahan				
3	28	5			PROGRAM PENDIDIKAN DAN PELATIHAN, PENYULUHAN DAN PEMBERDAYAAN MASYARAKAT DI BIDANG KEHUTANAN		Luas Kawasan Hutan yang Dikelola Masyarakat (Ha)	32000 Ha	1.957.482.600	1.753.598.200
<b>3</b>	<b>28</b>	<b>005</b>	<b>1.01</b>		<b>Pelaksanaan Penyuluhan Kehutanan Provinsi dan Pemberdayaan Masyarakat di Bidang Kehutanan</b>		<b>Terlaksananya pelaksanaan penyuluhan kehutanan Provinsi dan Pemberdayaan Masyarakat di Bidang Kehutanan</b>	<b>9 Laporan</b>	<b>1.957.482.600</b>	<b>1.753.598.200</b>
3	28	5	1.01	1	Peningkatan Kapasitas dan Kompetensi Penyuluh Kehutanan dan SDM Bidang Kehutanan	Kab. Kutai Barat, Semua Kecamatan, Semua Kelurahan	Jumlah Kegiatan Peningkatan Kapasitas Penyuluh Kehutanan	3 Kegiatan	66.200.000	100.000.000
						Kab. Mahakam Ulu, Semua Kecamatan, Semua Kelurahan				
3	28	5	1.01	2	Penguatan dan Pendampingan Kelembagaan Kelompok Tani Hutan	Kab. Kutai Barat, Semua Kecamatan, Semua Kelurahan	Jumlah Ekonomi Produktif pada KTH/KUPS	2 KTH	1.653.598.200	1.653.598.200
						Kab. Mahakam Ulu, Semua Kecamatan, Semua Kelurahan				
3	28	5	1.01	3	Penyiapan dan Pengembangan Perhutanan Sosial	Kab. Kutai Barat, Semua Kecamatan, Semua Kelurahan	Jumlah Unit Usaha Kelompok Perhutanan Sosial	1 Unit	237.684.400	-
						Kab. Mahakam Ulu, Semua Kecamatan, Semua Kelurahan	Luas Usulan Permohonan HD, HKM, HTR, kemitraan Kehutanan dan HA	25 Ha		
<b>Unit Organisasi : 3.28.0.00.0.00.01.0000 Dinas Kehutanan</b>										
<b>Sub Unit Organisasi : 3.28.0.00.0.00.01.0019 UPTD Kesatuan Pengelolaan Hutan Produksi Telake</b>										
3					URUSAN PEMERINTAHAN PILIHAN					
3	28				URUSAN PEMERINTAHAN BIDANG KEHUTANAN				10.501.434.000	11.250.434.000

Kode				Urusan/ Bidang Urusan Pemerintahan Daerah/Program/ Kegiatan	Lokasi	Indikator Kinerja	Target	Pagu Indikatif (Rp.)	Prakiraan Maju (Rp.)	
3	28	1		PROGRAM PENUNJANG URUSAN PEMERINTAHAN DAERAH PROVINSI		Skor Kepuasan Masyarakat Terhadap Pelayanan Urusan Bidang Kehutanan	83%	2.120.547.000	2.110.434.000	
<b>3</b>	<b>28</b>	<b>001</b>	<b>1.02</b>	<b>Administrasi Keuangan Perangkat Daerah</b>		<b>Terlaksananya Administrasi Keuangan Perangkat Daerah</b>	<b>12 Laporan</b>	<b>212.280.000</b>	<b>260.000.000</b>	
3	28	1	1.02	2	Penyediaan Administrasi Pelaksanaan Tugas ASN	Kab. Penajam Paser Utara, Semua Kecamatan, Semua Kelurahan	Jumlah Bulan Penyediaan Administrasi Pelaksanaan Tugas ASN	12 Bulan	149.880.000	200.000.000
3	28	1	1.02	7	Koordinasi dan Penyusunan Laporan Keuangan Bulanan/Triwulanan/Semesteran SKPD	Kab. Penajam Paser Utara, Waru, Waru	Jumlah Bulan Laporan Keuangan Bulanan/Triwulan	12 Bulan	62.400.000	60.000.000
<b>3</b>	<b>28</b>	<b>001</b>	<b>1.05</b>	<b>Administrasi Kepegawaian Perangkat Daerah</b>		<b>Terlaksananya administrasi kepegawaian Perangkat daerah</b>	<b>12 Laporan</b>	<b>161.008.000</b>	<b>100.000.000</b>	
3	28	1	1.05	2	Pengadaan Pakaian Dinas Beserta Atribut Kelengkapannya	Kab. Penajam Paser Utara, Semua Kecamatan, Semua Kelurahan	Jumlah Pengadaan Pakaian Dinas dan Kelengkapannya	84 Stell	74.888.000	30.000.000
3	28	1	1.05	4	Koordinasi dan Pelaksanaan Sistem Informasi Kepegawaian	Kab. Penajam Paser Utara, Semua Kecamatan, Semua Kelurahan	Jumlah Laporan koordinasi dan Pelaksanaan SIK	8 Laporan	37.200.000	40.000.000
3	28	1	1.05	9	Pendidikan dan Pelatihan Pegawai Berdasarkan Tugas dan Fungsi	Kab. Penajam Paser Utara, Semua Kecamatan, Semua Kelurahan	Jumlah Pegawai yang mengikuti pendidikan dan pelatihan	4 Orang	48.920.000	30.000.000
<b>3</b>	<b>28</b>	<b>001</b>	<b>1.06</b>	<b>Administrasi Umum Perangkat Daerah</b>		<b>Terlaksananya Administrasi Umum Perangkat Daerah</b>	<b>12 Bulan</b>	<b>283.413.340</b>	<b>210.000.000</b>	
3	28	1	1.06	1	Penyediaan Komponen Instalasi Listrik/Penerangan Bangunan Kantor	Kab. Penajam Paser Utara, Semua Kecamatan, Semua Kelurahan	Jumlah bulan pelaksanaan penyediaan Komponen Instalasi Listrik/Penerangan Bangunan Kantor	12 Bulan	14.991.680	10.000.000
3	28	1	1.06	2	Penyediaan Peralatan dan Perlengkapan Kantor	Kab. Penajam Paser Utara, Semua Kecamatan, Semua Kelurahan	Jumlah bulan pelaksanaan Penyediaan Peralatan dan Perlengkapan Kantor	12 Bulan	40.584.760	40.000.000
3	28	1	1.06	3	Penyediaan Peralatan Rumah Tangga	Kab. Penajam Paser Utara, Semua Kecamatan, Semua Kelurahan	Jumlah bulan pelaksanaan Penyediaan Peralatan Rumah Tangga	12 Bulan	6.426.200	50.000.000
3	28	1	1.06	5	Penyediaan Barang Cetak dan Penggandaan	Kab. Penajam Paser Utara, Waru, Waru	Jumlah Barang Cetak dan Penggandaan	12 Bulan	20.650.700	8.000.000
3	28	1	1.06	6	Penyediaan Bahan Bacaan dan Peraturan Perundang-undangan	Kab. Penajam Paser Utara, Waru, Waru	Jumlah Bahan Bacaan dan Peraturan Perundang-undangan	12 Bulan	1.920.000	2.000.000
3	28	1	1.06	9	Penyelenggaraan Rapat Koordinasi dan Konsultasi SKPD	Kab. Penajam Paser Utara, Semua Kecamatan, Semua Kelurahan	Jumlah Penyelenggaraan Rapat Koordinasi dan Konsultasi SKPD	12 Bulan	198.840.000	100.000.000
<b>3</b>	<b>28</b>	<b>001</b>	<b>1.07</b>	<b>Pengadaan Barang Milik Daerah Penunjang Urusan Pemerintah Daerah</b>		<b>Terlaksananya Pengadaan Barang Milik Daerah Penunjang Urusan Pemerintah Daerah</b>	<b>76 Unit</b>	<b>240.906.408</b>	<b>324.434.000</b>	
3	28	1	1.07	5	Pengadaan Mebel	Kab. Penajam Paser Utara, Semua Kecamatan, Semua Kelurahan	Jumlah unit pengadaan Mebel	24 Unit	71.700.000	150.000.000
3	28	1	1.07	6	Pengadaan Peralatan dan Mesin Lainnya	Kab. Penajam Paser Utara, Semua Kecamatan, Semua Kelurahan	Jumlah unit pengadaan Peralatan dan Mesin Lainnya	7 Unit	85.000.000	104.434.000
3	28	1	1.07	7	Pengadaan Aset Tetap Lainnya	Kab. Penajam Paser Utara, Semua Kecamatan, Semua Kelurahan	Pengadaan Sarana dan Prasarana Gedung Kantor atau Bangunan Lainnya	2 Unit	56.206.408	40.000.000
3	28	1	1.07	10	Pengadaan Sarana dan Prasarana Gedung Kantor atau Bangunan Lainnya	Kab. Penajam Paser Utara, Waru, Waru	Jumlah unit pengadaan Sarana dan Prasarana Gedung	2 Unit	28.000.000	30.000.000

Kode				Urusan/ Bidang Urusan Pemerintahan Daerah/Program/ Kegiatan	Lokasi	Indikator Kinerja	Target	Pagu Indikatif (Rp.)	Prakiraan Maju (Rp.)	
						Kantor atau Bangunan Lainnya				
<b>3</b>	<b>28</b>	<b>001</b>	<b>1.08</b>		<b>Penyediaan Jasa Penunjang Urusan Pemerintahan Daerah</b>	<b>Terlaksananya Penyediaan Jasa Penunjang Urusan Pemerintahan</b>	<b>12 Bulan</b>	<b>836.479.452</b>	<b>906.000.000</b>	
3	28	1	1.08	1	Penyediaan Jasa Surat Menyurat	Kab. Penajam Paser Utara, Waru, Waru	Jumlah bulan pelaksanaan Penyediaan Jasa Surat Menyurat	12 Bulan	2.000.000	6.000.000
3	28	1	1.08	2	Penyediaan Jasa Komunikasi, Sumber Daya Air dan Listrik	Kab. Penajam Paser Utara, Waru, Waru	Jumlah pelaksanaan penyediaan jasa penunjang urusan Pemerintahan Daerah	12 Bulan	87.228.620	100.000.000
3	28	1	1.08	4	Penyediaan Jasa Pelayanan Umum Kantor	Kab. Penajam Paser Utara, Waru, Waru	Jumlah Bulan Penyediaan Jasa Pelayanan Umum Kantor	12 Bulan	747.250.832	800.000.000
<b>3</b>	<b>28</b>	<b>001</b>	<b>1.09</b>		<b>Pemeliharaan Barang Milik Daerah Penunjang Urusan Pemerintahan Daerah</b>	<b>Terlaksananya Pemeliharaan Barang Pemeliharaan Barang Milik Daerah</b>	<b>13 Unit</b>	<b>386.459.800</b>	<b>310.000.000</b>	
3	28	1	1.09	2	Penyediaan Jasa Pemeliharaan, Biaya Pemeliharaan, Pajak dan Perizinan Kendaraan Dinas Operasional atau Lapangan	Kab. Penajam Paser Utara, Waru, Waru	Jumlah unit kendaraan operasional yang dipelihara	28 Unit	174.232.300	200.000.000
3	28	1	1.09	6	Pemeliharaan Peralatan dan Mesin Lainnya	Kab. Penajam Paser Utara, Waru, Waru	Jumlah bulan pemeliharaan mesin dan peralatan lainnya	12 Bulan	27.400.000	40.000.000
3	28	1	1.09	10	Pemeliharaan/Rehabilitasi Sarana dan Prasarana Gedung Kantor atau Bangunan Lainnya	Kab. Penajam Paser Utara, Semua Kecamatan, Semua Kelurahan	Jumlah unit pemeliharaan / rehabilitasi Gedung Kantor dan Bangunan Lainnya	1 Unit	184.827.500	70.000.000
3	28	3			PROGRAM PENGELOLAAN HUTAN		1. Produksi Hasil Hutan Kayu; 2. Produksi Hasil Hutan Non Kayu	5000000/7,5 M3/ton	7.273.330.500	8.440.000.000
<b>3</b>	<b>28</b>	<b>003</b>	<b>1.01</b>		<b>Pengelolaan Rencana Tata Hutan Kesatuan Pengelolaan Hutan (KPH) Kewenangan Provinsi</b>	<b>Terlaksananya Pengelolaan Rencana Tata Hutan Kesatuan Pengelolaan Hutan (KPH) Kewenangan Provinsi</b>	<b>1 Dokumen</b>	<b>2.433.963.850</b>	<b>2.750.000.000</b>	
3	28	3	1.01	3	Penyediaan dan Pemeliharaan Sarana Prasarana Operasionalisasi KPH	Kab. Penajam Paser Utara, Waru, Waru	Jumlah Laporan Penyediaan dan Pemeliharaan Sarana Prasarana Operasionalisasi KPH	2 Laporan	2.433.963.850	2.750.000.000
<b>3</b>	<b>28</b>	<b>003</b>	<b>1.03</b>		<b>Pemanfaatan Hutan di Kawasan Hutan Produksi dan Hutan Lindung</b>	<b>Terlaksananya pemanfaatan hutan di kawasan hutan produksi dan hutan lindung yang dapat dikelola</b>	<b>96298 Ha</b>	<b>638.607.000</b>	<b>670.000.000</b>	
3	28	3	1.03	1	Penyediaan Data dan Informasi Wilayah Usaha di Kawasan Hutan Produksi	Kab. Penajam Paser Utara, Waru, Waru	Jumlah Penyediaan Data dan Informasi Wilayah Usaha di Kawasan Hutan Produksi	1 dokumen	370.400.000	400.000.000
3	28	3	1.03	4	Koordinasi dan Sinkronisasi Pengendalian Izin Usaha atau Kerjasama Pemanfaatan di Kawasan Hutan Produksi	Kab. Penajam Paser Utara, Waru, Waru	Jumlah Izin Usaha atau Kerjasama Pemanfaatan di Kawasan Hutan Produksi yang Dikendalikan	3 Unit Managemen	101.400.000	100.000.000
3	28	3	1.03	8	Pelaksanaan Pemanfaatan Hutan di KPH	Kab. Penajam Paser Utara, Waru, Waru	Jumlah Kegiatan Pemanfaatan Hutan di KPH	3 Kegiatan	166.807.000	170.000.000
<b>3</b>	<b>28</b>	<b>003</b>	<b>1.04</b>		<b>Pelaksanaan Rehabilitasi di Luar Kawasan Hutan Negara</b>	<b>Terlaksananya Rehabilitasi di Luar Kawasan Hutan Negara</b>	<b>96 Ha</b>	<b>1.990.984.400</b>	<b>2.500.000.000</b>	
3	28	3	1.04	2	Pembangunan Hutan Rakyat di Luar Kawasan Hutan Negara	Kab. Penajam Paser Utara, Waru, Waru	Luas Hutan Rakyat yang ditanam dan dipelihara	50 Ha	1.191.146.400	2.200.000.000

Kode					Urusan/ Bidang Urusan Pemerintahan Daerah/ Program/ Kegiatan	Lokasi	Indikator Kinerja	Target	Pagu Indikatif (Rp.)	Prakiraan Maju (Rp.)
3	28	3	1.04	6	Pengembangan Perbenihan untuk Rehabilitasi Lahan	Kab. Penajam Paser Utara, Waru, Semua Kelurahan	Jumlah Laporan Pembinaan dan atau Pengawasan dalam rangka rehabilitasi lahan	10 Laporan	799.838.000	300.000.000
<b>3</b>	<b>28</b>	<b>003</b>	<b>1.05</b>		<b>Pelaksanaan Perlindungan Hutan di Hutan Lindung dan Hutan Produksi</b>		<b>Terlaksananya perlindungan hutan di hutan lindung dan hutan produksi</b>	<b>3 Kasus</b>	<b>2.209.775.250</b>	<b>2.520.000.000</b>
3	28	3	1.05	1	Pencegahan dan Pembatasan Kerusakan Hutan	Kab. Penajam Paser Utara, Waru, Waru	Jumlah laporan pencegahan dan pembatasan kerusakan kawasan hutan	8 laporan	163.080.000	170.000.000
3	28	3	1.05	4	Koordinasi, Sinkronisasi dan Pelaksanaan Perlindungan Hutan	Kab. Penajam Paser Utara, Waru, Waru	jumlah Koordinasi, Sinkronisasi dan Pelaksanaan Perlindungan Hutan	10 laporan	423.306.000	850.000.000
3	28	3	1.05	5	Koordinasi, Sinkronisasi dan Pelaksanaan Pencegahan/Penanggulangan Kebakaran Hutan dan Lahan	Kab. Penajam Paser Utara, Waru, Waru	Jumlah Koordinasi, Sinkronisasi dan Pelaksanaan Pencegahan/Penanggulangan Kebakaran Hutan dan Lahan	40 laporan	1.623.389.250	1.500.000.000
3	28	5			PROGRAM PENDIDIKAN DAN PELATIHAN, PENYULUHAN DAN PEMBERDAYAAN MASYARAKAT DI BIDANG KEHUTANAN		Luas Kawasan Hutan yang Dikelola Masyarakat (Ha)	32000 Ha	1.107.556.500	700.000.000
<b>3</b>	<b>28</b>	<b>005</b>	<b>1.01</b>		<b>Pelaksanaan Penyuluhan Kehutanan Provinsi dan Pemberdayaan Masyarakat di Bidang Kehutanan</b>		<b>Terlaksananya penyuluhan kehutanan dan pemberdayaan masyarakat dibidang kehutanan</b>	<b>15 Laporan</b>	<b>1.107.556.500</b>	<b>700.000.000</b>
3	28	5	1.01	1	Peningkatan Kapasitas dan Kompetensi Penyuluh Kehutanan dan SDM Bidang Kehutanan	Kab. Penajam Paser Utara, Waru, Waru	Jumlah Peningkatan Kapasitas dan Kompetensi Penyuluh Kehutanan dan SDM Bidang Kehutanan	2 Kegiatan	162.600.000	300.000.000
3	28	5	1.01	2	Penguatan dan Pendampingan Kelembagaan Kelompok Tani Hutan	Kab. Penajam Paser Utara, Waru, Waru	Jumlah Ekonomi Produktif pada KTH/KUPS	10 KTH/KUPS	692.565.500	250.000.000
3	28	5	1.01	3	Penyiapan dan Pengembangan Perhutanan Sosial	Kab. Penajam Paser Utara, Waru, Waru	Jumlah Unit Usaha Kelompok PS	3 Unit	252.391.000	150.000.000
							Jumlah Usulan Permohonan HD, HKm, HTR dan Kemitraan Kehutanan	2563 Hektar		
<b>Unit Organisasi : 3.28.0.00.0.00.01.0000 Dinas Kehutanan</b>										
<b>Sub Unit Organisasi : 3.28.0.00.0.00.01.0020 UPTD Kesatuan Pengelolaan Hutan Lindung Balikpapan</b>										
3					URUSAN PEMERINTAHAN PILIHAN					
3	28				URUSAN PEMERINTAHAN BIDANG KEHUTANAN				10.703.271.100	10.703.271.100
3	28	1			PROGRAM PENUNJANG URUSAN PEMERINTAHAN DAERAH PROVINSI		Skor Kepuasan Masyarakat Terhadap Pelayanan Urusan Bidang Kehutanan	83%	2.260.982.100	2.260.982.100
<b>3</b>	<b>28</b>	<b>001</b>	<b>1.02</b>		<b>Administrasi Keuangan Perangkat Daerah</b>		<b>Terlaksananya Administrasi Keuangan Perangkat Daerah</b>	<b>12 Laporan</b>	<b>229.560.000</b>	<b>229.560.000</b>
3	28	1	1.02	2	Penyediaan Administrasi Pelaksanaan Tugas ASN	Kota Balikpapan, Semua Kecamatan, Semua Kelurahan	Jumlah bulan penyediaan administrasi pelaksanaan Tugas ASN	12 Bulan	166.560.000	166.560.000
3	28	1	1.02	7	Koordinasi dan Penyusunan Laporan Keuangan Bulanan/Triwulanan/Semesteran SKPD	Kota Balikpapan, Semua Kecamatan, Semua Kelurahan	Jumlah Laporan Keuangan Bulanan/Triwulan	4 laporan	63.000.000	63.000.000
						Kota Samarinda, Semua Kecamatan, Semua Kelurahan				

Kode					Urusan/ Bidang Urusan Pemerintahan Daerah/Program/ Kegiatan	Lokasi	Indikator Kinerja	Target	Pagu Indikatif (Rp.)	Prakiraan Maju (Rp.)
<b>3</b>	<b>28</b>	<b>001</b>	<b>1.05</b>		<b>Administrasi Kepegawaian Perangkat Daerah</b>		<b>Terlaksananya administrasi kepegawaian Perangkat daerah</b>	<b>12 Laporan</b>	<b>156.611.000</b>	<b>156.611.000</b>
3	28	1	1.05	2	Pengadaan Pakaian Dinas Beserta Atribut Kelengkapannya	Kota Balikpapan, Semua Kecamatan, Semua Kelurahan	Jumlah Pengadaan Pakaian Dinas dan Kelengkapannya	153 Stell	104.601.000	104.601.000
3	28	1	1.05	9	Pendidikan dan Pelatihan Pegawai Berdasarkan Tugas dan Fungsi	Kota Balikpapan, Semua Kecamatan, Semua Kelurahan	Jumlah ASN mengikuti Pendidikan dan Pelatihan Pegawai	7 Orang	52.010.000	52.010.000
						Kota Samarinda, Semua Kecamatan, Semua Kelurahan				
<b>3</b>	<b>28</b>	<b>001</b>	<b>1.06</b>		<b>Administrasi Umum Perangkat Daerah</b>		<b>Terlaksananya Administrasi Umum Perangkat Daerah</b>	<b>12 Bulan</b>	<b>628.937.581</b>	<b>628.937.581</b>
3	28	1	1.06	1	Penyediaan Komponen Instalasi Listrik/Penerangan Bangunan Kantor	Kota Balikpapan, Semua Kecamatan, Semua Kelurahan	Jumlah bulan pelaksanaan penyediaan Komponen Instalasi Listrik/Penerangan Bangunan Kantor	12 Bulan	15.000.000	15.000.000
3	28	1	1.06	2	Penyediaan Peralatan dan Perlengkapan Kantor	Kota Balikpapan, Semua Kecamatan, Semua Kelurahan	Jumlah bulan pelaksanaan Penyediaan Peralatan dan Perlengkapan Kantor	12 Bulan	190.062.500	190.062.500
3	28	1	1.06	3	Penyediaan Peralatan Rumah Tangga	Kota Balikpapan, Semua Kecamatan, Semua Kelurahan	Jumlah bulan pelaksanaan Penyediaan Peralatan Rumah Tangga	12 Bulan	8.000.000	8.000.000
3	28	1	1.06	4	Penyediaan Bahan Logistik Kantor	Kota Balikpapan, Semua Kecamatan, Semua Kelurahan	Jumlah bulan penyediaan bahan logistik kantor	12 Bulan	113.195.081	113.195.081
3	28	1	1.06	5	Penyediaan Barang Cetak dan Penggandaan	Kota Balikpapan, Semua Kecamatan, Semua Kelurahan	Jumlah barang cetakan dan penggandaan	12 Bulan	10.000.000	10.000.000
3	28	1	1.06	6	Penyediaan Bahan Bacaan dan Peraturan Perundang-undangan	Kota Balikpapan, Semua Kecamatan, Semua Kelurahan	Jumlah Bulan Penyediaan Bahan Bacaan dan Peraturan Perundang-undangan	12 Bulan	6.000.000	6.000.000
3	28	1	1.06	9	Penyelenggaraan Rapat Koordinasi dan Konsultasi SKPD	Kota Balikpapan, Semua Kecamatan, Semua Kelurahan	Jumlah Bulan Penyelenggaraan Rapat Koordinasi dan Konsultasi SKPD	12 Bulan	286.680.000	286.680.000
						Kota Samarinda, Semua Kecamatan, Semua Kelurahan				
<b>3</b>	<b>28</b>	<b>001</b>	<b>1.07</b>		<b>Pengadaan Barang Milik Daerah Penunjang Urusan Pemerintah Daerah</b>		<b>Terlaksananya Pengadaan Barang Milik Daerah Penunjang Urusan Pemerintah Daerah</b>	<b>41 Unit</b>	<b>137.700.000</b>	<b>137.700.000</b>
3	28	1	1.07	5	Pengadaan Mebel	Kota Balikpapan, Semua Kecamatan, Semua Kelurahan	Jumlah unit Pengadaan Mebel	36 Unit	111.100.000	111.100.000
3	28	1	1.07	6	Pengadaan Peralatan dan Mesin Lainnya	Kota Balikpapan, Semua Kecamatan, Semua Kelurahan	Jumlah pengadaan peralatan dan mesin lainnya	7 Unit	26.600.000	26.600.000
<b>3</b>	<b>28</b>	<b>001</b>	<b>1.08</b>		<b>Penyediaan Jasa Penunjang Urusan Pemerintahan Daerah</b>		<b>Terlaksananya Penyediaan Jasa Penunjang Urusan Pemerintahan</b>	<b>12 Bulan</b>	<b>819.585.119</b>	<b>819.585.119</b>
3	28	1	1.08	1	Penyediaan Jasa Surat Menyurat	Kota Balikpapan, Semua Kecamatan, Semua Kelurahan	Jumlah bulan pelaksanaan Penyediaan Jasa Surat Menyurat	12 Bulan	10.000.000	10.000.000
3	28	1	1.08	2	Penyediaan Jasa Komunikasi, Sumber Daya Air dan Listrik	Kota Balikpapan, Semua Kecamatan, Semua Kelurahan	Jumlah bulan penyediaan jasa komunikasi, sumber daya air dan listrik	12 Bulan	154.255.343	154.255.343

Kode					Urusan/ Bidang Urusan Pemerintahan Daerah/Program/ Kegiatan	Lokasi	Indikator Kinerja	Target	Pagu Indikatif (Rp.)	Prakiraan Maju (Rp.)
3	28	1	1.08	4	Penyediaan Jasa Pelayanan Umum Kantor	Kota Balikpapan, Semua Kecamatan, Semua Kelurahan	Jumlah Bulan Penyediaan jasa pelayanan umum kantor	12 Bulan	655.329.776	655.329.776
<b>3</b>	<b>28</b>	<b>001</b>	<b>1.09</b>		<b>Pemeliharaan Barang Milik Daerah Penunjang Urusan Pemerintahan Daerah</b>		<b>Terlaksananya Pemeliharaan Barang Pemeliharaan Barang Milik Daerah</b>	<b>20 Unit</b>	<b>288.588.400</b>	<b>288.588.400</b>
3	28	1	1.09	2	Penyediaan Jasa Pemeliharaan, Biaya Pemeliharaan, Pajak dan Perizinan Kendaraan Dinas Operasional atau Lapangan	Kota Balikpapan, Semua Kecamatan, Semua Kelurahan	Jumlah unit kendaraan operasional yang dipelihara	20 Unit	261.628.400	261.628.400
3	28	1	1.09	6	Pemeliharaan Peralatan dan Mesin Lainnya	Kota Balikpapan, Semua Kecamatan, Semua Kelurahan	Jumlah bulan pemeliharaan mesin dan peralatan lainnya	12 Bulan	26.960.000	26.960.000
3	28	3			PROGRAM PENGELOLAAN HUTAN		1. Produksi Hasil Hutan Kayu; 2. Produksi Hasil Hutan Non Kayu	5000000/7,5 M3/ton	8.098.589.000	8.098.589.000
<b>3</b>	<b>28</b>	<b>003</b>	<b>1.01</b>		<b>Pengelolaan Rencana Tata Hutan Kesatuan Pengelolaan Hutan (KPH) Kewenangan Provinsi</b>		<b>Terlaksananya Pengelolaan Rencana Tata Hutan Kesatuan Pengelolaan Hutan (KPH) Kewenangan Provinsi</b>	<b>1 Dokumen</b>	<b>4.363.092.500</b>	<b>4.363.092.500</b>
3	28	3	1.01	3	Penyediaan dan Pemeliharaan Sarana Prasarana Operasionalisasi KPH	Kab. Kutai Kartanegara, Semua Kecamatan, Semua Kelurahan	Jumlah Laporan Penyediaan dan Pemeliharaan Sarana Prasarana Operasionalisasi KPH	6 Laporan	4.363.092.500	4.363.092.500
						Kota Balikpapan, Semua Kecamatan, Semua Kelurahan				
						Kota Samarinda, Semua Kecamatan, Semua Kelurahan				
<b>3</b>	<b>28</b>	<b>003</b>	<b>1.02</b>		<b>Rencana Pengelolaan Kesatuan Pengelolaan Hutan kecuali pada Kesatuan Pengelolaan Hutan Konservasi (KPHK)</b>		<b>Tersusunnya dokumen RPHJP/Revisi RPHJP /dokumen perencanaan lainnya</b>	<b>1 Dokumen</b>	<b>195.821.000</b>	<b>195.821.000</b>
3	28	3	1.02	1	Penyusunan Rencana Pengelolaan Kesatuan Pengelolaan Hutan	Kab. Kutai Kartanegara, Semua Kecamatan, Semua Kelurahan	Jumlah Dokumen RPH yang sudah disusun	1 Dokumen	195.821.000	195.821.000
						Kota Balikpapan, Semua Kecamatan, Semua Kelurahan				
						Kota Samarinda, Semua Kecamatan, Semua Kelurahan				
<b>3</b>	<b>28</b>	<b>003</b>	<b>1.04</b>		<b>Pelaksanaan Rehabilitasi di Luar Kawasan Hutan Negara</b>		<b>Terlaksananya Rehabilitasi di Luar Kawasan Hutan Negara</b>	<b>138 Ha</b>	<b>1.997.622.500</b>	<b>1.997.622.500</b>
3	28	3	1.04	1	Penyusunan Rencana Tahunan Rehabilitasi Lahan (RTnRL)	Kab. Kutai Kartanegara, Semua Kecamatan, Semua Kelurahan	Jumlah Dokumen RTnRL yang disusun	3 Dokumen	1.697.622.500	1.697.622.500
						Kota Balikpapan, Semua Kecamatan, Semua Kelurahan				
						Kota Samarinda, Semua Kecamatan, Semua Kelurahan				
3	28	3	1.04	6	Pengembangan Perbenihan untuk Rehabilitasi Lahan	Kab. Kutai Kartanegara, Semua Kecamatan, Semua Kelurahan	Jumlah laporan Pengembangan Perbenihan untuk Rehabilitasi Lahan	1 Laporan	300.000.000	300.000.000
						Kota Balikpapan, Semua Kecamatan, Semua Kelurahan				
						Kota Samarinda, Semua Kecamatan, Semua Kelurahan				
<b>3</b>	<b>28</b>	<b>003</b>	<b>1.05</b>		<b>Pelaksanaan Perlindungan Hutan di Hutan Lindung dan Hutan Produksi</b>		<b>Terlaksananya perlindungan hutan di hutan lindung dan hutan produksi</b>	<b>2 Kasus</b>	<b>1.542.053.000</b>	<b>1.542.053.000</b>

Kode					Urusan/ Bidang Urusan Pemerintahan Daerah/Program/ Kegiatan	Lokasi	Indikator Kinerja	Target	Pagu Indikatif (Rp.)	Prakiraan Maju (Rp.)
3	28	3	1.05	1	Pencegahan dan Pembatasan Kerusakan Hutan	Kab. Kutai Kartanegara, Semua Kecamatan, Semua Kelurahan	Jumlah laporan pencegahan dan pembatasan kerusakan hutan	15 Laporan	348.400.000	348.400.000
						Kota Balikpapan, Semua Kecamatan, Semua Kelurahan				
						Kota Samarinda, Semua Kecamatan, Semua Kelurahan				
3	28	3	1.05	4	Koordinasi, Sinkronisasi dan Pelaksanaan Perlindungan Hutan	Kab. Kutai Kartanegara, Semua Kecamatan, Semua Kelurahan	Jumlah Laporan Koordinasi Sinkronisasi dan Pelaksanaan Perlindungan Hutan	10 Laporan	195.468.000	195.468.000
						Kota Balikpapan, Semua Kecamatan, Semua Kelurahan				
						Kota Samarinda, Semua Kecamatan, Semua Kelurahan				
3	28	3	1.05	5	Koordinasi, Sinkronisasi dan Pelaksanaan Pencegahan/Penangulangan Kebakaran Hutan dan Lahan	Kab. Kutai Kartanegara, Semua Kecamatan, Semua Kelurahan	Jumlah laporan koordinasi, sinkronisasi dan pelaksanaan pencegahan/penangulangan kebakaran hutan dan lahan	25 Laporan	998.185.000	998.185.000
						Kota Balikpapan, Semua Kecamatan, Semua Kelurahan				
						Kota Samarinda, Semua Kecamatan, Semua Kelurahan				
3	28	5			PROGRAM PENDIDIKAN DAN PELATIHAN, PENYULUHAN DAN PEMBERDAYAAN MASYARAKAT DI BIDANG KEHUTANAN		Luas Kawasan Hutan yang Dikelola Masyarakat (Ha)	32000 Ha	343.700.000	343.700.000
<b>3</b>	<b>28</b>	<b>005</b>	<b>1.01</b>		<b>Pelaksanaan Penyuluhan Kehutanan Provinsi dan Pemberdayaan Masyarakat di Bidang Kehutanan</b>		<b>Terlaksananya pelaksanaan penyuluhan kehutanan Provinsi dan Pemberdayaan Masyarakat di Bidang Kehutanan</b>	<b>4 Laporan</b>	<b>343.700.000</b>	<b>343.700.000</b>
3	28	5	1.01	2	Penguatan dan Pendampingan Kelembagaan Kelompok Tani Hutan	Kab. Kutai Kartanegara, Semua Kecamatan, Semua Kelurahan	Jumlah Ekonomi Produktif Pada KTH/KUPS	2 KTH/KUPS	150.000.000	150.000.000
						Kota Balikpapan, Semua Kecamatan, Semua Kelurahan				
						Kota Samarinda, Semua Kecamatan, Semua Kelurahan				
3	28	5	1.01	3	Penyiapan dan Pengembangan Perhutanan Sosial	Kab. Kutai Kartanegara, Semua Kecamatan, Semua Kelurahan	Jumlah Unit Usaha Kelompok PS	2 Unit	193.700.000	193.700.000
						Kota Balikpapan, Semua Kecamatan, Semua Kelurahan	Luas usaha permohonan HD, HKm, HTR, Kemitraan Kehutanan dan HA	1400 Ha		
						Kota Samarinda, Semua Kecamatan, Semua Kelurahan				
<b>Unit Organisasi : 3.28.0.00.0.00.01.0000 Dinas Kehutanan</b>										
<b>Sub Unit Organisasi : 3.28.0.00.0.00.01.0021 UPTD Kesatuan Pengelolaan Hutan Lindung Batu Rook</b>										
3					URUSAN PEMERINTAHAN PILIHAN					
3	28				URUSAN PEMERINTAHAN BIDANG KEHUTANAN				10.709.173.772	10.464.731.044
3	28	1			PROGRAM PENUNJANG URUSAN PEMERINTAHAN DAERAH PROVINSI		Skor Kepuasan Masyarakat Terhadap Pelayanan Urusan Bidang Kehutanan	83%	2.055.079.160	1.825.654.000
<b>3</b>	<b>28</b>	<b>001</b>	<b>1.02</b>		<b>Administrasi Keuangan Perangkat Daerah</b>		<b>Terlaksananya Administrasi Keuangan Perangkat Daerah</b>	<b>12 Laporan</b>	<b>143.880.000</b>	<b>175.000.000</b>



Kode					Urusan/ Bidang Urusan Pemerintahan Daerah/Program/ Kegiatan	Lokasi	Indikator Kinerja	Target	Pagu Indikatif (Rp.)	Prakiraan Maju (Rp.)
3	28	1	1.02	2	Penyediaan Administrasi Pelaksanaan Tugas ASN	Kab. Mahakam Ulu, Semua Kecamatan, Semua Kelurahan	Jumlah bulan pengadministrasian pelaksanaan tugas ASN	12 Bulan	143.880.000	175.000.000
<b>3</b>	<b>28</b>	<b>001</b>	<b>1.05</b>		<b>Administrasi Kepegawaian Perangkat Daerah</b>		<b>Terlaksananya administrasi kepegawaian Perangkat Daerah</b>	<b>12 Laporan</b>	<b>199.590.000</b>	<b>250.000.000</b>
3	28	1	1.05	2	Pengadaan Pakaian Dinas Beserta Atribut Kelengkapannya	Kab. Mahakam Ulu, Semua Kecamatan, Semua Kelurahan	Jumlah pengadaan pakaian dinas dan kelengkapannya	48 stel	36.600.000	100.000.000
3	28	1	1.05	9	Pendidikan dan Pelatihan Pegawai Berdasarkan Tugas dan Fungsi	Kota Samarinda, Semua Kecamatan, Semua Kelurahan	Jumlah Pegawai yang mengikuti pendidikan dan pelatihan	23 Orang	162.990.000	150.000.000
						Kab. Mahakam Ulu, Semua Kecamatan, Semua Kelurahan				
<b>3</b>	<b>28</b>	<b>001</b>	<b>1.06</b>		<b>Administrasi Umum Perangkat Daerah</b>		<b>Terlaksananya Administrasi Umum Perangkat Daerah</b>	<b>12 Bulan</b>	<b>520.838.984</b>	<b>481.000.000</b>
3	28	1	1.06	1	Penyediaan Komponen Instalasi Listrik/Penerangan Bangunan Kantor	Semua Kabupaten/Kota, Semua Kecamatan, Semua Kelurahan	Jumlah bulan pelaksanaan penyediaan komponen instalasi listrik/penerangan bangunan kantor	12 bulan	12.921.322	10.000.000
						Kab. Mahakam Ulu, Semua Kecamatan, Semua Kelurahan				
3	28	1	1.06	2	Penyediaan Peralatan dan Perlengkapan Kantor	Kab. Mahakam Ulu, Semua Kecamatan, Semua Kelurahan	Jumlah bulan pelaksanaan penyediaan peralatan dan perlengkapan kantor	12 bulan	18.855.000	30.000.000
3	28	1	1.06	3	Penyediaan Peralatan Rumah Tangga	Kab. Mahakam Ulu, Semua Kecamatan, Semua Kelurahan	Jumlah bulan pelaksanaan penyediaan peralatan rumah tangga	12 bulan	30.000.000	30.000.000
3	28	1	1.06	4	Penyediaan Bahan Logistik Kantor	Kab. Mahakam Ulu, Semua Kecamatan, Semua Kelurahan	Jumlah bulan penyediaan bahan logistik kantor	12 bulan	26.764.662	46.000.000
3	28	1	1.06	5	Penyediaan Barang Cetak dan Penggandaan	Kab. Mahakam Ulu, Semua Kecamatan, Semua Kelurahan	Jumlah bulan penyediaan barang cetakan dan pengadaan	12 bulan	25.000.000	25.000.000
3	28	1	1.06	9	Penyelenggaraan Rapat Koordinasi dan Konsultasi SKPD	Kab. Mahakam Ulu, Semua Kecamatan, Semua Kelurahan	Jumlah bulan penyelenggaraan rapat koordinasi dan konsultasi SKPD	12 Bulan	407.298.000	340.000.000
<b>3</b>	<b>28</b>	<b>001</b>	<b>1.07</b>		<b>Pengadaan Barang Milik Daerah Penunjang Urusan Pemerintah Daerah</b>		<b>Terlaksananya Pengadaan Barang Milik Daerah Penunjang Urusan Pemerintah Daerah</b>	<b>19 Unit</b>	<b>207.516.000</b>	<b>275.000.000</b>
3	28	1	1.07	5	Pengadaan Mebel	Kab. Mahakam Ulu, Semua Kecamatan, Semua Kelurahan	Jumlah unit pengadaan mebel	48 unit	85.400.000	75.000.000
3	28	1	1.07	6	Pengadaan Peralatan dan Mesin Lainnya	Kab. Mahakam Ulu, Semua Kecamatan, Semua Kelurahan	Jumlah unit pengadaan peralatan dan mesin lainnya	21 unit	122.116.000	200.000.000
<b>3</b>	<b>28</b>	<b>001</b>	<b>1.08</b>		<b>Penyediaan Jasa Penunjang Urusan Pemerintahan Daerah</b>		<b>Terlaksananya Penyediaan Jasa Penunjang Urusan Pemerintahan</b>	<b>12 Bulan</b>	<b>663.165.376</b>	<b>424.654.000</b>
3	28	1	1.08	1	Penyediaan Jasa Surat Menyurat	Kab. Mahakam Ulu, Semua Kecamatan, Semua Kelurahan	Jumlah bulan pelaksanaan penyediaan jasa surat menyurat	12 Bulan	11.000.000	11.000.000
3	28	1	1.08	2	Penyediaan Jasa Komunikasi, Sumber Daya Air dan Listrik	Kab. Mahakam Ulu, Semua Kecamatan, Semua Kelurahan	Jumlah Bulan Penyediaan Jasa Komunikasi, Sumber Daya Air dan Listrik	12 Bulan	60.000.000	78.000.000
3	28	1	1.08	4	Penyediaan Jasa Pelayanan Umum Kantor	Kab. Mahakam Ulu, Semua Kecamatan, Semua Kelurahan	Jumlah Bulan Penyediaan Jasa Pelayanan Umum Kantor	12 Bulan	592.165.376	335.654.000



Kode				Urusan/ Bidang Urusan Pemerintahan Daerah/Program/ Kegiatan	Lokasi	Indikator Kinerja	Target	Pagu Indikatif (Rp.)	Prakiraan Maju (Rp.)
3	28	001	1.09		<b>Pemeliharaan Barang Milik Daerah Penunjang Urusan Pemerintahan Daerah</b>	<b>Terlaksananya Pemeliharaan Barang Pemeliharaan Barang Milik Daerah</b>	<b>12 unit</b>	<b>320.088.800</b>	<b>220.000.000</b>
3	28	1	1.09	2	Penyediaan Jasa Pemeliharaan, Biaya Pemeliharaan, Pajak dan Perizinan Kendaraan Dinas Operasional atau Lapangan	Jumlah unit kendaraan operasional yang dipelihara	17 unit	252.188.800	180.000.000
3	28	1	1.09	6	Pemeliharaan Peralatan dan Mesin Lainnya	Jumlah bulan pemeliharaan mesin dan peralatan lainnya	12 Bulan	27.900.000	25.000.000
3	28	1	1.09	9	Pemeliharaan/Rehabilitasi Gedung Kantor dan Bangunan Lainnya	Jumlah unit pemeliharaan/rehabilitasi gedung kantor	1 unit	40.000.000	15.000.000
3	28	3			PROGRAM PENGELOLAAN HUTAN	1. Produksi Hasil Hutan Kayu; 2. Produksi Hasil Hutan Non Kayu	5000000/7,5 M3/ton	7.739.077.044	7.739.077.044
3	28	003	1.01		<b>Pengelolaan Rencana Tata Hutan Kesatuan Pengelolaan Hutan (KPH) Kewenangan Provinsi</b>	<b>Terlaksananya Pengelolaan Rencana Tata Hutan Kesatuan Pengelolaan Hutan (KPH) Kewenangan Provinsi</b>	<b>1 Dokumen</b>	<b>1.840.502.204</b>	<b>1.840.502.204</b>
3	28	3	1.01	2	Pembagian Blok/Petak Pengelolaan Hutan Kesatuan Pengelolaan Hutan	Jumlah Laporan Pembagian Blok/Petak Pengelolaan Hutan Kesatuan Pengelola Hutan	4 Laporan	800.000.000	800.000.000
					Kota Samarinda, Semua Kecamatan, Semua Kelurahan				
					Kab. Mahakam Ulu, Long Apari, Semua Kelurahan				
					Kab. Mahakam Ulu, Long Pahangai, Semua Kelurahan				
3	28	3	1.01	3	Penyediaan dan Pemeliharaan Sarana Prasarana Operasionalisasi KPH	Jumlah Laporan Penyediaan dan Pemeliharaan Saprasi Operasional KPH	5 Laporan	1.040.502.204	1.040.502.204
					Kota Balikpapan, Semua Kecamatan, Semua Kelurahan				
					Kota Samarinda, Semua Kecamatan, Semua Kelurahan				
					Kab. Mahakam Ulu, Semua Kecamatan, Semua Kelurahan				
3	28	003	1.02		<b>Rencana Pengelolaan Kesatuan Pengelolaan Hutan kecuali pada Kesatuan Pengelolaan Hutan Konservasi (KPHK)</b>	<b>Tersusunnya dokumen RPHJP/Revisi RPHJP</b>	<b>3 Dokumen</b>	<b>500.000.000</b>	<b>500.000.000</b>
3	28	3	1.02	1	Penyusunan Rencana Pengelolaan Kesatuan Pengelolaan Hutan	Jumlah Dokumen RPH yang Sudah Disusun	2 Dokumen	500.000.000	500.000.000
					Kota Samarinda, Semua Kecamatan, Semua Kelurahan				
					Kab. Mahakam Ulu, Semua Kecamatan, Semua Kelurahan				
3	28	003	1.03		<b>Pemanfaatan Hutan di Kawasan Hutan Produksi dan Hutan Lindung</b>	<b>Terlaksananya pemanfaatan hutan di kawasan hutan produksi dan hutan lindung yang dapat dikelola</b>	<b>25 Ha</b>	<b>2.016.495.048</b>	<b>2.016.495.048</b>
3	28	3	1.03	2	Penyediaan Data dan Informasi Wilayah Usaha di Kawasan Hutan Lindung	Jumlah Dokumen Data dan Informasi Wilayah Usaha di Kawasan Hutan Lindung	4 Dokumen	850.000.000	850.000.000

Kode					Urusan/ Bidang Urusan Pemerintahan Daerah/Program/ Kegiatan	Lokasi	Indikator Kinerja	Target	Pagu Indikatif (Rp.)	Prakiraan Maju (Rp.)
						Kab. Mahakam Ulu, Long Apari, Semua Kelurahan				
						Kab. Mahakam Ulu, Long Pahangai, Semua Kelurahan				
3	28	3	1.03	8	Pelaksanaan Pemanfaatan Hutan di KPH	Kota Samarinda, Semua Kecamatan, Semua Kelurahan	Jumlah Pemanfaatan Hutan di KPH	4 Kegiatan	366.495.048	366.495.048
						Kab. Mahakam Ulu, Long Apari, Semua Kelurahan				
						Kab. Mahakam Ulu, Long Pahangai, Semua Kelurahan				
3	28	3	1.03	9	Pengembangan Pemanfaatan Hasil Hutan Kayu, Hasil Hutan Bukan Kayu dan/atau Jasa Lingkungan	Kab. Mahakam Ulu, Semua Kecamatan, Semua Kelurahan	Jumlah Pengembangan Pemanfaatan HHK, HHBK dan Jasa Lingkungan	3 Kegiatan	800.000.000	800.000.000
<b>3</b>	<b>28</b>	<b>003</b>	<b>1.04</b>		<b>Pelaksanaan Rehabilitasi di Luar Kawasan Hutan Negara</b>		<b>Terlaksananya Rehabilitasi di Luar Kawasan Hutan Negara</b>	<b>15 Ha</b>	<b>1.550.000.000</b>	<b>1.550.000.000</b>
3	28	3	1.04	1	Penyusunan Rencana Tahunan Rehabilitasi Lahan (RTnRL)	Kota Samarinda, Semua Kecamatan, Semua Kelurahan	Jumlah Dokumen RTnRL yang Disusun	1 Dokumen	300.000.000	300.000.000
						Kab. Mahakam Ulu, Long Apari, Semua Kelurahan				
						Kab. Mahakam Ulu, Long Pahangai, Semua Kelurahan				
3	28	3	1.04	2	Pembangunan Hutan Rakyat di Luar Kawasan Hutan Negara	Kota Samarinda, Semua Kecamatan, Semua Kelurahan	Luas Hutan Rakyat yang ditanam dan dipelihara	10 Hektar	750.000.000	750.000.000
						Kab. Mahakam Ulu, Long Apari, Semua Kelurahan				
						Kab. Mahakam Ulu, Long Pahangai, Semua Kelurahan				
3	28	3	1.04	8	Pembinaan dan/atau Pengawasan dalam rangka Pengembangan Rehabilitasi Lahan	Kota Samarinda, Semua Kecamatan, Semua Kelurahan	Jumlah Laporan Pembinaan dan atau Pengawasan Dalam Rangka Pengembangan Rehabilitasi Lahan	5 Laporan	500.000.000	500.000.000
						Kab. Mahakam Ulu, Long Apari, Semua Kelurahan				
						Kab. Mahakam Ulu, Long Pahangai, Semua Kelurahan				
<b>3</b>	<b>28</b>	<b>003</b>	<b>1.05</b>		<b>Pelaksanaan Perlindungan Hutan di Hutan Lindung dan Hutan Produksi</b>		<b>Terlaksananya perlindungan hutan di hutan lindung dan hutan produksi</b>	<b>5 Kasus</b>	<b>1.832.079.792</b>	<b>1.832.079.792</b>
3	28	3	1.05	1	Pencegahan dan Pembatasan Kerusakan Hutan	Kota Samarinda, Semua Kecamatan, Semua Kelurahan	Jumlah Laporan Pencegahan dan Pembatasan Kerusakan Hutan	5 Laporan	332.079.792	332.079.792
						Kab. Mahakam Ulu, Long Apari, Semua Kelurahan				
						Kab. Mahakam Ulu, Long Pahangai, Semua Kelurahan				
3	28	3	1.05	4	Koordinasi, Sinkronisasi dan Pelaksanaan Perlindungan Hutan	Kota Samarinda, Semua Kecamatan, Semua Kelurahan	Jumlah Laporan Koordinasi, Sinkronisasi dan Pelaksanaan Perlindungan Hutan	5 Laporan	500.000.000	500.000.000
						Kab. Mahakam Ulu, Long Apari, Semua Kelurahan				
						Kab. Mahakam Ulu, Long Pahangai, Semua Kelurahan				

Kode					Urusan/ Bidang Urusan Pemerintahan Daerah/Program/ Kegiatan	Lokasi	Indikator Kinerja	Target	Pagu Indikatif (Rp.)	Prakiraan Maju (Rp.)
3	28	3	1.05	5	Koordinasi, Sinkronisasi dan Pelaksanaan Pencegahan/Penangulangan Kebakaran Hutan dan Lahan	Kota Samarinda, Semua Kecamatan, Semua Kelurahan	Jumlah Laporan Koordinasi, Sinkronisasi dan Pelaksanaan Pencegahan Pengendalian Kebakaran Hutan dan Lahan	10 Laporan	1.000.000.000	1.000.000.000
						Kab. Mahakam Ulu, Long Apari, Semua Kelurahan				
						Kab. Mahakam Ulu, Long Pahangai, Semua Kelurahan				
3	28	5			PROGRAM PENDIDIKAN DAN PELATIHAN, PENYULUHAN DAN PEMBERDAYAAN MASYARAKAT DI BIDANG KEHUTANAN		Luas Kawasan Hutan yang Dikelola Masyarakat (Ha)	32000 Ha	900.000.000	900.000.000
<b>3</b>	<b>28</b>	<b>005</b>	<b>1.01</b>		<b>Pelaksanaan Penyuluhan Kehutanan Provinsi dan Pemberdayaan Masyarakat di Bidang Kehutanan</b>		<b>Terlaksananya penyuluhan kehutanan dan pemberdayaan masyarakat dibidang kehutanan</b>	<b>7 Laporan</b>	<b>900.000.000</b>	<b>900.000.000</b>
3	28	5	1.01	2	Penguatan dan Pendampingan Kelembagaan Kelompok Tani Hutan	Kota Samarinda, Semua Kecamatan, Semua Kelurahan	Jumlah Ekonomi Produktif pada KTH/KUPS	4 KTH/KUPS	400.000.000	400.000.000
						Kab. Mahakam Ulu, Long Apari, Semua Kelurahan				
						Kab. Mahakam Ulu, Long Pahangai, Semua Kelurahan				
3	28	5	1.01	3	Penyiapan dan Pengembangan Perhutanan Sosial	Kota Samarinda, Semua Kecamatan, Semua Kelurahan	Jumlah Unit Usaha Kelompok Perhutanan sosial	1 Unit	500.000.000	500.000.000
						Kab. Mahakam Ulu, Long Apari, Semua Kelurahan	Luas Usaha Permohonan HD, HKm, HTR Kemitraan Kehutanan dan HA	500 Hektar		
						Kab. Mahakam Ulu, Long Pahangai, Semua Kelurahan				
<b>Unit Organisasi : 3.29.0.00.0.00.01.0000 Dinas Energi dan Sumber Daya Mineral</b>										
<b>Sub Unit Organisasi : 3.29.0.00.0.00.01.0000 Dinas Energi dan Sumber Daya Mineral</b>										
3					URUSAN PEMERINTAHAN PILIHAN					
3	29				URUSAN PEMERINTAHAN BIDANG ENERGI DAN SUMBER DAYA MINERAL				84.668.560.000	87.134.999.192
3	29	1			PROGRAM PENUNJANG URUSAN PEMERINTAHAN DAERAH PROVINSI		Skor Kepuasan Masyarakat Terhadap Pelayanan Urusan Bidang Energi dan Sumber Daya Mineral	83%	23.329.632.700	23.485.762.860
<b>3</b>	<b>29</b>	<b>001</b>	<b>1.01</b>		<b>Perencanaan, Penganggaran, dan Evaluasi Kinerja Perangkat Daerah</b>		<b>Tersedianya Dokumen Perencanaan Perangkat Daerah</b>	<b>6 Dokumen</b>	<b>1.800.000.000</b>	<b>1.865.000.000</b>
3	29	1	1.01	1	Penyusunan Dokumen Perencanaan Perangkat Daerah	Semua Kabupaten/Kota, Semua Kecamatan, Semua Kelurahan	Jumlah Dokumen Perencanaan dan Anggaran SKPD	1 Dokumen	650.000.000	650.000.000
3	29	1	1.01	2	Koordinasi dan Penyusunan Dokumen RKA-SKPD	Kota Samarinda, Samarinda Ulu, Semua Kelurahan	Jumlah Dokumen RKA-SKPD	1 Dokumen	20.000.000	25.000.000
3	29	1	1.01	3	Koordinasi dan Penyusunan Dokumen Perubahan RKA-SKPD	Kota Samarinda, Semua Kecamatan, Semua Kelurahan	Jumlah Dokumen Perubahan RKA-SKPD	1 Dokumen	20.000.000	20.000.000
3	29	1	1.01	4	Koordinasi dan Penyusunan DPA-SKPD	Semua Kabupaten/Kota, Semua Kecamatan, Semua Kelurahan	Jumlah Dokumen DPA-SKPD	1 Dokumen	20.000.000	20.000.000
3	29	1	1.01	5	Koordinasi dan Penyusunan Perubahan DPA-SKPD	Kota Samarinda, Semua Kecamatan, Semua Kelurahan	Jumlah Dokumen Perubahan DPA-SKPD	1 Dokumen	20.000.000	25.000.000
3	29	1	1.01	6	Koordinasi dan Penyusunan Laporan Capaian Kinerja dan Ikhtisar Realisasi Kinerja SKPD	Kota Samarinda, Semua Kecamatan, Semua Kelurahan	Jumlah Dokumen LKjIP	1 Dokumen	20.000.000	25.000.000

Kode					Urusan/ Bidang Urusan Pemerintahan Daerah/Program/ Kegiatan	Lokasi	Indikator Kinerja	Target	Pagu Indikatif (Rp.)	Prakiraan Maju (Rp.)
3	29	1	1.01	7	Evaluasi Kinerja Perangkat Daerah	Semua Kabupaten/Kota, Semua Kecamatan, Semua Kelurahan	Jumlah Laporan Pengendalian dan Evaluasi Pelaksanaan Kegiatan	18 Laporan	1.050.000.000	1.100.000.000
<b>3</b>	<b>29</b>	<b>001</b>	<b>1.02</b>		<b>Administrasi Keuangan Perangkat Daerah</b>		<b>Jumlah Dokumen Pertanggungjawaban Keuangan SKPD</b>	<b>84 Dokumen</b>	<b>16.233.654.398</b>	<b>16.133.916.698</b>
3	29	1	1.02	1	Penyediaan Gaji dan Tunjangan ASN	Kota Samarinda, Semua Kecamatan, Semua Kelurahan	Jumlah Dokumen Daftar Gaji dan Tunjangan ASN	54 Dokumen	15.629.632.700	15.479.895.000
3	29	1	1.02	2	Penyediaan Administrasi Pelaksanaan Tugas ASN	Kota Samarinda, Semua Kecamatan, Semua Kelurahan	Jumlah Dokumen Pertanggungjawaban Keuangan SKPD	24 Dokumen	604.021.698	654.021.698
<b>3</b>	<b>29</b>	<b>001</b>	<b>1.03</b>		<b>Administrasi Barang Milik Daerah pada Perangkat Daerah</b>		<b>Jumlah laporan bulanan administrasi BMD yang diverifikasi</b>	<b>4 Triwulan</b>	<b>61.800.000</b>	<b>61.800.000</b>
3	29	1	1.03	6	Penatausahaan Barang Milik Daerah pada SKPD	Kota Samarinda, Semua Kecamatan, Semua Kelurahan	Jumlah laporan bulanan administrasi BMD yang diverifikasi	4 Laporan	61.800.000	61.800.000
<b>3</b>	<b>29</b>	<b>001</b>	<b>1.05</b>		<b>Administrasi Kepegawaian Perangkat Daerah</b>		<b>ASn yang terampil</b>	<b>60 ASN</b>	<b>523.380.000</b>	<b>623.380.000</b>
3	29	1	1.05	2	Pengadaan Pakaian Dinas Beserta Atribut Kelengkapannya	Kota Samarinda, Semua Kecamatan, Semua Kelurahan	Jumlah pakaian dinas dan atributnya	227 Stel	173.380.000	173.380.000
3	29	1	1.05	11	Bimbingan Teknis Implementasi Peraturan Perundang-Undangan	Semua Kabupaten/Kota, Semua Kecamatan, Semua Kelurahan	Jumlah ASN yang mengikuti Bimtek/Pelatihan	60 ASN	350.000.000	450.000.000
<b>3</b>	<b>29</b>	<b>001</b>	<b>1.06</b>		<b>Administrasi Umum Perangkat Daerah</b>		<b>Terlaksananya Pelayanan Administrasi Kantor</b>	<b>5 Unit</b>	<b>1.546.011.860</b>	<b>1.598.486.860</b>
3	29	1	1.06	1	Penyediaan Komponen Instalasi Listrik/Penerangan Bangunan Kantor	Kota Samarinda, Semua Kecamatan, Semua Kelurahan	Jumlah komponen instalasi listrik/penerangan bangunan kantor	11 Jenis	32.525.000	35.000.000
3	29	1	1.06	2	Penyediaan Peralatan dan Perlengkapan Kantor	Kota Samarinda, Semua Kecamatan, Semua Kelurahan	Jumlah peralatan dan kelengkapan kantor	45 Jenis	77.878.860	77.878.860
3	29	1	1.06	3	Penyediaan Peralatan Rumah Tangga	Kota Samarinda, Semua Kecamatan, Semua Kelurahan	Jumlah Penyediaan Peralatan Rumah Tangga	12 Bulan	20.000.000	20.000.000
3	29	1	1.06	5	Penyediaan Barang Cetak dan Penggandaan	Kota Samarinda, Semua Kecamatan, Semua Kelurahan	Jumlah barang cetakan dan penggandaan	120 Eksemplar	30.568.000	30.568.000
3	29	1	1.06	6	Penyediaan Bahan Bacaan dan Peraturan Perundang-undangan	Kota Samarinda, Semua Kecamatan, Semua Kelurahan	Jumlah bahan bacaan dan perundang-undangan	144 Eksemplar	23.040.000	23.040.000
3	29	1	1.06	7	Penyediaan Bahan/Material	Kota Samarinda, Semua Kecamatan, Semua Kelurahan	Jumlah bahan/material	6 Tabung APAR	6.000.000	6.000.000
3	29	1	1.06	8	Fasilitasi Kunjungan Tamu	Kota Samarinda, Semua Kecamatan, Semua Kelurahan	Jumlah kunjungan tamu	4140 Kotak	106.000.000	106.000.000
3	29	1	1.06	9	Penyelenggaraan Rapat Koordinasi dan Konsultasi SKPD	Semua Kabupaten/Kota, Semua Kecamatan, Semua Kelurahan	Jumlah Penyelenggaraan Rapat Koordinasi dan Konsultasi SKPD	60 Laporan	1.250.000.000	1.300.000.000
<b>3</b>	<b>29</b>	<b>001</b>	<b>1.07</b>		<b>Pengadaan Barang Milik Daerah Penunjang Urusan Pemerintah Daerah</b>		<b>Terlaksananya Pengadaan Barang Milik Daerah berdasarkan RKBU Dinas</b>	<b>42 Unit</b>	<b>260.650.000</b>	<b>260.650.000</b>
3	29	1	1.07	6	Pengadaan Peralatan dan Mesin Lainnya	Kota Samarinda, Semua Kecamatan, Semua Kelurahan	Jumlah peralatan dan mesin yang diadakan	73 Unit	76.400.000	76.400.000
3	29	1	1.07	10	Pengadaan Sarana dan Prasarana Gedung Kantor atau Bangunan Lainnya	Kota Samarinda, Semua Kecamatan, Semua Kelurahan	Jumlah pengadaan sarana dan prasarana gedung kantor atau bangunan lainnya	30 Unit	184.250.000	184.250.000

Kode				Urusan/ Bidang Urusan Pemerintahan Daerah/Program/ Kegiatan	Lokasi	Indikator Kinerja	Target	Pagu Indikatif (Rp.)	Prakiraan Maju (Rp.)	
3	29	001	1.08		<b>Penyediaan Jasa Penunjang Urusan Pemerintahan Daerah</b>		<b>Terlaksananya jasa surat menyurat, pembayaran air, listrik, telpon dan internet</b>	<b>12 Bulan</b>	<b>2.360.763.400</b>	<b>2.360.763.400</b>
3	29	1	1.08	1	Penyediaan Jasa Surat Menyurat	Kota Samarinda, Semua Kecamatan, Semua Kelurahan	Jumlah surat yang diadministrasikan	60000 Surat	23.600.000	23.600.000
3	29	1	1.08	2	Penyediaan Jasa Komunikasi, Sumber Daya Air dan Listrik	Kota Samarinda, Semua Kecamatan, Semua Kelurahan	Jumlah Jasa Komunikasi, Sumber Daya Air dan Listrik	12 Bulan	279.207.400	279.207.400
3	29	1	1.08	4	Penyediaan Jasa Pelayanan Umum Kantor	Semua Kabupaten/Kota, Semua Kecamatan, Semua Kelurahan	Jumlah Laporan Penyediaan Jasa Pelayanan Umum Kantor	12 Laporan	2.057.956.000	2.057.956.000
3	29	001	1.09		<b>Pemeliharaan Barang Milik Daerah Penunjang Urusan Pemerintahan Daerah</b>		<b>Jumlah Unit yang terpelihara</b>	<b>35 Unit</b>	<b>543.373.042</b>	<b>581.765.902</b>
3	29	1	1.09	2	Penyediaan Jasa Pemeliharaan, Biaya Pemeliharaan, Pajak dan Perizinan Kendaraan Dinas Operasional atau Lapangan	Kota Samarinda, Semua Kecamatan, Semua Kelurahan	Jumlah Jasa Pemeliharaan, Biaya Pemeliharaan, Pajak dan Perizinan Kendaraan Dinas Operasional atau Lapangan	39 Unit	290.409.000	290.409.000
3	29	1	1.09	6	Pemeliharaan Peralatan dan Mesin Lainnya	Kota Samarinda, Semua Kecamatan, Semua Kelurahan	Jumlah Pemeliharaan Peralatan dan Mesin Lainnya	85 Unit	109.505.000	109.505.000
3	29	1	1.09	9	Pemeliharaan/Rehabilitasi Gedung Kantor dan Bangunan Lainnya	Kota Samarinda, Semua Kecamatan, Semua Kelurahan	Jumlah Pemeliharaan/Rehabilitasi Gedung Kantor dan Bangunan Lainnya	12 Bulan	143.459.042	181.851.902
3	29	2			PROGRAM PENGELOLAAN ASPEK KEGEOLOGIAN		Persentase Perusahaan yang Mengikuti Kaidah Perhitungan Sumberdaya dan Cadangan	74%	1.713.862.000	2.443.862.000
3	29	002	1.01		<b>Penetapan Zona Konservasi Air Tanah pada Cekungan Air Tanah dalam Daerah Provinsi</b>		<b>Jumlah titik pengambilan data</b>	<b>5 Kecamatan</b>	<b>1.348.862.000</b>	<b>2.043.862.000</b>
3	29	2	1.01	1	Pengumpulan dan Pengolahan Data Zona Konservasi Air Tanah pada Cekungan Air Tanah	Kab. Kutai Kartanegara, Semua Kecamatan, Semua Kelurahan	Jumlah Titik pengambilan Data	5 Kecamatan	517.600.000	917.600.000
						Kab. Kutai Barat, Semua Kecamatan, Semua Kelurahan	Jumlah Titik Pengambilan Data	5 Kecamatan		
						Kab. Kutai Timur, Semua Kecamatan, Semua Kelurahan				
3	29	2	1.01	2	Penentuan dan Penetapan Zona Konservasi Air Tanah pada Cekungan Air Tanah	Kab. Kutai Kartanegara, Semua Kecamatan, Semua Kelurahan	Jumlah CAT yang di Evaluasi	1 CAT	87.400.000	82.400.000
						Kab. Kutai Timur, Semua Kecamatan, Semua Kelurahan				
						Kota Balikpapan, Semua Kecamatan, Semua Kelurahan				
						Kota Bontang, Semua Kecamatan, Semua Kelurahan				
						Kota Samarinda, Semua Kecamatan, Semua Kelurahan				
						Kab. Penajam Paser Utara, Semua Kecamatan, Semua Kelurahan				
3	29	2	1.01	3	Pengendalian dan Pengawasan Pemanfaatan Zona Konservasi Air Tanah pada Cekungan Air Tanah	Semua Kabupaten/Kota, Semua Kecamatan, Semua Kelurahan	Peta batuan pada CAT	1 Peta	743.862.000	1.043.862.000
							Peta geologi untuk air tanah pada CAT	1 Peta		
							Potensi dan pemanfaatan sumberdaya mineral dan batuan	1 Dokumen		

Kode				Urusan/ Bidang Urusan Pemerintahan Daerah/Program/ Kegiatan	Lokasi	Indikator Kinerja	Target	Pagu Indikatif (Rp.)	Prakiraan Maju (Rp.)	
3	29	002	1.02		<b>Penatausahaan Izin Pengeboran, Izin Penggalian, Izin Pemakaian, dan Izin Pengusahaan Air Tanah dalam Daerah Provinsi</b>		<b>Jumlah Rekomtek</b>	<b>100 Perusahaan</b>	<b>325.000.000</b>	<b>400.000.000</b>
3	29	2	1.02	2	Penyusunan Rekomendasi Layanan Perizinan dan Informasi Izin Pengeboran, Izin Penggalian, Izin Pemakaian, dan Izin Pengusahaan Air Tanah	Semua Kabupaten/Kota, Semua Kecamatan, Semua Kelurahan	Jumlah rekomendasi teknis perizinan pemanfaatan air tanah	100 Rekomtek	150.000.000	175.000.000
3	29	2	1.02	3	Pengendalian dan Pengawasan Pelaksanaan Perizinan Pengeboran, Penggalian, Pemakaian, dan Pengusahaan Air Tanah	Semua Kabupaten/Kota, Semua Kecamatan, Semua Kelurahan	Jumlah Pelaksanaan Perizinan Air Tanah yang dikendalikan dan diawasi	150 Sumur	175.000.000	225.000.000
3	29	002	1.03		<b>Penetapan Nilai Perolehan Air Tanah dalam Daerah Provinsi</b>		<b>Jumlah data dan Informasi NPA Kabupaten/Kota yang terkumpul dan diolah</b>	<b>10 Kab/Kota</b>	<b>40.000.000</b>	-
3	29	2	1.03	1	Pengumpulan dan Pengolahan Data dan Informasi Nilai Perolehan Air Tanah	Semua Kabupaten/Kota, Semua Kecamatan, Semua Kelurahan	Jumlah data dan Informasi NPA Kabupaten/Kota yang terkumpul dan diolah	10 Kab/Kota	40.000.000	-
3	29	3			PROGRAM PENGELOLAAN MINERAL DAN BATUBARA		Jumlah Perusahaan yang memenuhi standar dalam pelaksanaan dokumen RKAB	55 Perusahaan	2.503.970.000	2.393.720.000
3	29	003	1.01		<b>Penetapan Wilayah Izin Usaha Pertambangan Mineral Bukan Logam dan Batuan dalam 1 (satu) Daerah Provinsi dan Wilayah Laut sampai dengan 12 Mil</b>		<b>Data dan Informasi Penetapan WIUP</b>	<b>9 Kab/Kota</b>	<b>115.000.000</b>	<b>115.000.000</b>
3	29	3	1.01	2	Penentuan dan Penetapan Wilayah Izin Usaha Pertambangan Mineral Bukan Logam dan Batuan dalam 1 (satu) Daerah Provinsi dan Wilayah Laut sampai dengan 12 Mil	Semua Kabupaten/Kota, Semua Kecamatan, Semua Kelurahan	Data dan Informasi Penetapan WIUP	9 Kab/Kota	45.000.000	45.000.000
3	29	3	1.01	3	Pengendalian dan Pengawasan Pemanfaatan Wilayah Izin Usaha Pertambangan Mineral Bukan Logam dan Batuan dalam 1 (satu) Daerah Provinsi dan Wilayah Laut sampai dengan 12 Mil	Semua Kabupaten/Kota, Semua Kecamatan, Semua Kelurahan	Data dan Informasi Pemanfaatan WIUP	9 Kab/Kota	70.000.000	70.000.000
3	29	003	1.02		<b>Penatausahaan Izin Usaha Pertambangan Mineral Logam atau Batubara dalam rangka Penanaman Modal dalam Negeri pada Wilayah Izin Usaha Pertambangan Daerah yang Berada dalam 1 (satu) Daerah Provinsi termasuk Wilayah Laut sampai dengan 12 Mil Laut</b>		<b>Jumlah perusahaan yang memenuhi standar K3 dan Lingkungan</b>	<b>15 Perusahaan</b>	<b>486.200.000</b>	<b>490.000.000</b>
3	29	3	1.02	1	Penetapan Prosedur dan Persyaratan Izin Usaha Pertambangan Mineral Logam dan Batubara dalam rangka Penanaman Modal Dalam Negeri pada Wilayah Izin Usaha Pertambangan Daerah	Semua Kabupaten/Kota, Semua Kecamatan, Semua Kelurahan	Jumlah perusahaan yang menerapkan efisiensi bahan bakar dan penggunaan biodiesel 20%	8 Perusahaan	46.200.000	50.000.000
3	29	3	1.02	3	Pengendalian dan Pengawasan Pelaksanaan Perizinan Usaha Pertambangan Mineral Logam dan Batubara dalam rangka Penanaman Modal Dalam Negeri pada Wilayah Izin Usaha Pertambangan Daerah	Semua Kabupaten/Kota, Semua Kecamatan, Semua Kelurahan	Jumlah perusahaan yang memenuhi standar K3 dan Lingkungan	15 IUP	90.000.000	90.000.000
3	29	3	1.02	4	Pengawasan Teknis Kaidah Pertambangan yang baik Perizinan Usaha Pertambangan Mineral Logam dan Batubara dalam rangka Penanaman Modal Dalam Negeri pada Wilayah Izin Usaha Pertambangan Daerah	Kab. Berau, Semua Kecamatan, Semua Kelurahan	Jumlah perusahaan yang mengikuti kaidah pertambangan yang baik sesuai dengan perundangan yang berlaku	55 perusahaan	350.000.000	350.000.000
						Kab. Kutai Kartanegara, Semua Kecamatan, Semua Kelurahan				

Kode					Urusan/ Bidang Urusan Pemerintahan Daerah/Program/ Kegiatan	Lokasi	Indikator Kinerja	Target	Pagu Indikatif (Rp.)	Prakiraan Maju (Rp.)
						Kab. Kutai Barat, Semua Kecamatan, Semua Kelurahan				
						Kab. Paser, Semua Kecamatan, Semua Kelurahan				
						Kota Samarinda, Semua Kecamatan, Semua Kelurahan				
						Kab. Penajam Paser Utara, Semua Kecamatan, Semua Kelurahan				
3	29	003	1.03		<b>Penatausahaan Izin Usaha Pertambangan Mineral Bukan Logam dan Batuan dalam rangka Penanaman Modal Dalam Negeri pada Wilayah Izin Usaha Pertambangan Daerah yang Berada dalam 1 (satu) Daerah Provinsi termasuk Wilayah Laut sampai dengan 12 Mil Laut</b>		<b>Jumlah Data dan Informasi Prosedur dan Persyaratan Izin Usaha Pertambangan Mineral Bukan Logam dan Batuan</b>	<b>1 Dokumen</b>	<b>490.400.000</b>	<b>495.000.000</b>
3	29	3	1.03	1	Penetapan Prosedur dan Persyaratan Izin Usaha Pertambangan Mineral Bukan Logam dan Batuan dalam rangka Penanaman Modal Dalam Negeri pada Wilayah Izin Usaha Pertambangan Daerah yang Berada dalam 1 (satu) Daerah Provinsi termasuk Wilayah Laut sampai dengan 12 Mil Laut	Semua Kabupaten/Kota, Semua Kecamatan, Semua Kelurahan	Jumlah Data dan Informasi Prosedur dan Persyaratan Izin Usaha Pertambangan Mineral Bukan Logam dan Batuan	1 Dokumen	46.200.000	50.000.000
3	29	3	1.03	3	Penyusunan Rekomendasi Perizinan dan Informasi Izin Usaha Pertambangan Mineral Bukan Logam dan Batuan dalam rangka Penanaman Modal Dalam Negeri pada Wilayah Izin Usaha Pertambangan Daerah yang Berada dalam 1 (satu) Daerah Provinsi termasuk Wilayah Laut sampai dengan 12 Mil Laut	Semua Kabupaten/Kota, Semua Kecamatan, Semua Kelurahan	Jumlah Rekomendasi Perizinan dan Informasi Izin Usaha Pertambangan Mineral Logam dan Batubara	25 IUP	94.200.000	95.000.000
3	29	3	1.03	5	Pengawasan Teknis Kaidah Pertambangan yang baik Perizinan Usaha Pertambangan Mineral Bukan Logam dan Batuan dalam rangka Penanaman Modal Dalam Negeri pada Wilayah Izin Usaha Pertambangan Daerah yang Berada dalam 1 (satu) Daerah Provinsi Termasuk Wilayah Laut sampai dengan 12 Mil Laut	Kab. Berau, Semua Kecamatan, Semua Kelurahan	jumlah perusahaan yang mengikuti kaidah pertambangan yang baik sesuai dengan perundangan yang berlaku	65 perusahaan	350.000.000	350.000.000
						Kab. Kutai Kartanegara, Semua Kecamatan, Semua Kelurahan				
						Kab. Kutai Barat, Semua Kecamatan, Semua Kelurahan				
						Kab. Paser, Semua Kecamatan, Semua Kelurahan				
						Kota Samarinda, Semua Kecamatan, Semua Kelurahan				
						Kab. Penajam Paser Utara, Semua Kecamatan, Semua Kelurahan				
3	29	003	1.04		<b>Penatausahaan Izin Pertambangan Rakyat untuk Komoditas Mineral Logam, Batubara, Mineral Bukan Logam, dan Batuan dalam Wilayah Pertambangan Rakyat</b>		<b>Data dan Informasi Wilayah Pertambangan Rakyat dalam daerah provinsi</b>	<b>1 Dokumen</b>	<b>457.620.000</b>	<b>498.970.000</b>
3	29	3	1.04	1	Penetapan Prosedur dan Persyaratan Izin Pertambangan Rakyat untuk Komoditas Mineral	Semua Kabupaten/Kota, Semua Kecamatan, Semua Kelurahan	Tersedianya Data dan Informasi Prosedur dan Persyaratan Izin Pertambangan	1 Dokumen	59.020.000	98.970.000



Kode					Urusan/ Bidang Urusan Pemerintahan Daerah/Program/ Kegiatan	Lokasi	Indikator Kinerja	Target	Pagu Indikatif (Rp.)	Prakiraan Maju (Rp.)
					Logam, Batubara, Mineral Bukan Logam, dan Batuan dalam Wilayah Pertambangan Rakyat		Rakyat dalam wilayah pertambangan rakyat			
3	29	3	1.04	2	Koordinasi dan Sinkronisasi dalam Rangka Penyusunan Usulan WPR dalam penetapan Wilayah Pertambangan oleh Pemerintah Pusat	Semua Kabupaten/Kota, Semua Kecamatan, Semua Kelurahan	Data dan Informasi Wilayah Pertambangan Rakyat dalam daerah provinsi	1 Dokumen	48.600.000	50.000.000
3	29	3	1.04	4	Pengendalian dan Pengawasan Pelaksanaan Perizinan Usaha Pertambangan Rakyat untuk Komoditas Mineral Logam, Batubara, Mineral Bukan Logam, dan Batuan dalam Wilayah Pertambangan Rakyat	Kab. Kutai Kartanegara, Kembang Janggut, Semua Kelurahan	jumlah perusahaan yang mengikuti kaidah pertambangan yang baik sesuai dengan perundangan yang berlaku	4 kab/kota	350.000.000	350.000.000
						Kab. Kutai Barat, Mook Manaar Bulatn, Semua Kelurahan				
						Kab. Kutai Timur, Telen, Semua Kelurahan				
						Kab. Penajam Paser Utara, Sepaku, Semua Kelurahan				
<b>3</b>	<b>29</b>	<b>003</b>	<b>1.05</b>		<b>Penatausahaan Izin Usaha Pertambangan Operasi Produksi Khusus untuk Pengolahan dan Pemurnian dalam rangka Penanaman Modal Dalam Negeri yang Komoditas Tambangnya Berasal dari 1 (satu) Daerah Provinsi yang Sama</b>		<b>Jumlah Perusahaan yang diawasi</b>	<b>20 Perusahaan</b>	<b>483.750.000</b>	<b>594.750.000</b>
3	29	3	1.05	3	Pengendalian dan Pengawasan Pelaksanaan Perizinan Usaha Pertambangan Operasi Produksi Khusus untuk Pengolahan dan Pemurnian dalam rangka Penanaman Modal Dalam Negeri yang Komoditas Tambangnya Berasal dari 1 (satu) Daerah Provinsi yang Sama	Semua Kabupaten/Kota, Semua Kecamatan, Semua Kelurahan	Jumlah Perusahaan yang diawasi	20 Perusahaan	483.750.000	594.750.000
<b>3</b>	<b>29</b>	<b>003</b>	<b>1.07</b>		<b>Penetapan Harga Patokan Mineral Bukan Logam dan Batuan</b>		<b>Tersedianya Harga Patokan Mineral Bukan Logam dan Batuan</b>	<b>10 Kab/Kota</b>	<b>471.000.000</b>	<b>200.000.000</b>
3	29	3	1.07	1	Pengumpulan dan Pengolahan Data dan Informasi Harga Patokan Mineral Bukan Logam dan Batuan	Semua Kabupaten/Kota, Semua Kecamatan, Semua Kelurahan	Tersedianya Harga Patokan Mineral Bukan Logam dan Batuan	10 Kab/Kota	131.000.000	200.000.000
3	29	3	1.07	2	Penentuan dan Penetapan Harga Patokan Mineral Bukan Logam dan Batuan	Semua Kabupaten/Kota, Semua Kecamatan, Semua Kelurahan	SK Penetapan Harga Patokan Mineral Bukan Logam dan Batuan	1 SK	149.000.000	-
3	29	3	1.07	3	Pengendalian dan Pengawasan Pelaksanaan Harga Patokan Mineral Bukan Logam dan Batuan	Semua Kabupaten/Kota, Semua Kecamatan, Semua Kelurahan	Jumlah Perusahaan yang menerapkan harga Patokan Mineral Bukan Logam dan Batuan	20 Perusahaan	191.000.000	-
3	29	5			PROGRAM PENGELOLAAN ENERGI TERBARUKAN		Pemanfaatan EBT	7%	2.920.731.000	3.160.127.332
<b>3</b>	<b>29</b>	<b>005</b>	<b>1.01</b>		<b>Penatausahaan Izin Pemanfaatan Langsung Panas Bumi Lintas Daerah Kabupaten/Kota dalam 1 (satu) Daerah Provinsi dan Wilayah Laut Paling Jauh 12 (dua belas) Mil Diukur dari Garis Pantai ke Arah Laut Lepas dan/atau ke Arah Perairan Kepulauan</b>		<b>Kajian Potensi Pemanfaatan Langsung Panas Bumi</b>	<b>1 Dokumen</b>	<b>676.375.000</b>	<b>822.245.000</b>
3	29	5	1.01	2	Penyusunan Rekomendasi Perizinan dan Informasi Izin Pemanfaatan Langsung Panas Bumi Lintas Daerah Kabupaten/Kota dalam 1 (satu) Daerah Provinsi dan Wilayah Laut Paling	Kab. Paser, Semua Kecamatan, Semua Kelurahan	Kajian awal potensi pemanfaatan langsung panas bumi	1 Dokumen	597.690.000	642.690.000



Kode					Urusan/ Bidang Urusan Pemerintahan Daerah/Program/ Kegiatan	Lokasi	Indikator Kinerja	Target	Pagu Indikatif (Rp.)	Prakiraan Maju (Rp.)
					Jauh 12 (dua belas) Mil diukur dari Garis Pantai ke Arah Laut Lepas dan/atau ke Arah Perairan Kepulauan					
3	29	5	1.01	3	Pengendalian dan Pengawasan Pelaksanaan Perizinan Pemanfaatan Langsung Panas Bumi Lintas Daerah Kabupaten/Kota dalam 1 (satu) Daerah Provinsi dan Wilayah Laut Paling Jauh 12 (dua belas) Mil diukur dari Garis Pantai ke Arah Laut Lepas dan/atau ke Arah Perairan Kepulauan	Kab. Berau, Semua Kecamatan, Semua Kelurahan	Inventarisasi potensi pemanfaatan langsung panas bumi	4 Kab/Kota	78.685.000	179.555.000
						Kab. Kutai Kartanegara, Semua Kecamatan, Semua Kelurahan				
						Kab. Kutai Timur, Semua Kecamatan, Semua Kelurahan				
						Kab. Paser, Semua Kecamatan, Semua Kelurahan				
3	29	005	1.03		<b>Penatausahaan Izin, Pembinaan, dan Pengawasan Usaha Niaga Bahan Bakar Nabati (Biofuel) sebagai Bahan Bakar Lain dengan Kapasitas Penyediaan sampai dengan 10.000 (sepuluh ribu) Ton Per Tahun</b>		<b>Sistem Informasi Potensi dan Pemanfaatan Bahan Bakar Nabati (Biofuel) Sebagai Bahan Bakar Lain Dengan Kapasitas Penyediaan Sampai Dengan 10.000 (sepuluh ribu) ton per tahun</b>	<b>1 System</b>	<b>592.696.000</b>	<b>717.396.000</b>
3	29	5	1.03	2	Penyusunan Rekomendasi Perizinan dan Informasi Izin Usaha Niaga Bahan Bakar Nabati (Biofuel) sebagai Bahan Bakar lain dengan Kapasitas Penyediaan sampai dengan 10.000 (sepuluh ribu) Ton Per Tahun		Sistem Informasi Potensi dan Pemanfaatan Bahan Bakar Nabati (Biofuel) Sebagai Bahan Bakar Lain Dengan Kapasitas Penyediaan Sampai Dengan 10.000 (sepuluh ribu) ton per tahun	1 Sistem Aplikasi	377.650.000	457.950.000
3	29	5	1.03	3	Pembinaan Usaha Niaga Bahan Bakar Nabati (Biofuel) sebagai Bahan Bakar Lain dengan Kapasitas Penyediaan sampai dengan 10.000 (sepuluh ribu) Ton Per Tahun	Kab. Kutai Kartanegara, Semua Kecamatan, Semua Kelurahan	Jumlah Pelaksanaan Pembinaan pemanfaatan Bahan Bakar Nabati Kapasitas 10.000 Ton Per tahun	6 Kab/Kota	215.046.000	259.446.000
						Kab. Kutai Barat, Semua Kecamatan, Semua Kelurahan				
						Kab. Kutai Timur, Semua Kecamatan, Semua Kelurahan				
						Kab. Paser, Semua Kecamatan, Semua Kelurahan				
						Kota Samarinda, Semua Kecamatan, Semua Kelurahan				
						Kab. Penajam Paser Utara, Semua Kecamatan, Semua Kelurahan				
3	29	005	1.04		<b>Pelaksanaan Konservasi Energi di Wilayah Provinsi</b>		<b>Terlaksananya Sosialisasi Konservasi Energi</b>	<b>1 Kegiatan</b>	<b>1.651.660.000</b>	<b>1.620.486.332</b>
3	29	5	1.04	1	Perumusan dan Penetapan Kebijakan Strategi dan Program Konservasi Energi	Semua Kabupaten/Kota, Semua Kecamatan, Semua Kelurahan	Jumlah sosialisasi	2 Kegiatan	71.560.000	71.560.000
3	29	5	1.04	2	Pengembangan Sumber Daya Manusia dalam Pelaksanaan Konservasi Energi Kewenangan Provinsi	Semua Kabupaten/Kota, Semua Kecamatan, Semua Kelurahan	Jumlah pegawai yang mengikuti diklat	14 Orang	38.000.000	38.000.000
3	29	5	1.04	3	Sosialisasi secara Menyeluruh dan Komprehensif untuk Penggunaan Teknologi yang Menerapkan Konservasi Energi	Semua Kabupaten/Kota, Semua Kecamatan, Semua Kelurahan	Sosialisasi Konservasi Energi Kepada Masyarakat	5 Kegiatan	109.400.000	109.400.000

Kode					Urusan/ Bidang Urusan Pemerintahan Daerah/Program/ Kegiatan	Lokasi	Indikator Kinerja	Target	Pagu Indikatif (Rp.)	Prakiraan Maju (Rp.)
3	29	5	1.04	4	Pengalokasian Anggaran untuk Program Konservasi Energi	Semua Kabupaten/Kota, Semua Kecamatan, Semua Kelurahan	Jumlah Rumah Tangga yang dibangun Instalasi biogas	40 Unit	1.150.500.000	1.119.326.332
3	29	5	1.04	6	Bimbingan Teknis Konservasi Energi Kewenangan Provinsi	Semua Kabupaten/Kota, Semua Kecamatan, Semua Kelurahan	Jumlah Peserta Pengelolaan Pelaksanaan Konservasi Energi	50 Peserta	87.800.000	87.800.000
3	29	5	1.04	7	Pembinaan dan Pengawasan Konservasi Energi Kewenangan Provinsi	Semua Kabupaten/Kota, Semua Kecamatan, Semua Kelurahan	Jumlah Instansi yang melakukan upaya efisiensi listrik dan air	10 Instansi	194.400.000	194.400.000
							Jumlah Penyalur BBM	50 Penyalur		
							Jumlah Penyalur LPG Subsidi	50 Penyalur		
3	29	6			PROGRAM PENGELOLAAN KETENAGALISTRIKAN		Jumlah KK Berlistrik	1165000 KK	54.200.364.300	55.651.527.000
<b>3</b>	<b>29</b>	<b>006</b>	<b>1.01</b>		<b>Penatausahaan Izin Usaha Penyediaan Tenaga Listrik Non Badan Usaha Milik Negara dan Penjualan Tenaga Listrik serta Penyewaan Jaringan kepada Penyedia Tenaga Listrik dalam Daerah Provinsi</b>		<b>Jumlah perusahaan pemegang izin non BUMN</b>	<b>15 Perusahaan</b>	<b>350.000.000</b>	<b>350.000.000</b>
3	29	6	1.01	3	Pengendalian dan Pengawasan Pelaksanaan Perizinan Usaha Penyediaan Tenaga Listrik Non Badan Usaha Milik Negara dan Penjualan Tenaga Listrik serta Penyewaan Jaringan kepada Penyedia Tenaga Listrik dalam Daerah Provinsi	Kota Balikpapan, Semua Kecamatan, Semua Kelurahan	Jumlah perusahaan pemegang izin non BUMN yang dilakukan pembinaan	15 Perusahaan	350.000.000	350.000.000
						Kota Bontang, Semua Kecamatan, Semua Kelurahan				
						Kota Samarinda, Semua Kecamatan, Semua Kelurahan				
<b>3</b>	<b>29</b>	<b>006</b>	<b>1.02</b>		<b>Penatausahaan Izin Operasi yang Fasilitas Instalasinya dalam Daerah Provinsi</b>		<b>Jumlah perusahaan pemegang izin non BUMN</b>	<b>15 Perusahaan</b>	<b>800.000.000</b>	<b>1.300.000.000</b>
3	29	6	1.02	1	Penetapan Prosedur dan Persyaratan Izin Operasi yang Fasilitas Instalasinya dalam Daerah Provinsi	Kota Balikpapan, Semua Kecamatan, Semua Kelurahan	Jumlah masyarakat yang mengikuti sosialisasi keselamatan Ketenagalistrikan	200 Orang	150.000.000	350.000.000
						Kota Bontang, Semua Kecamatan, Semua Kelurahan				
						Kota Samarinda, Semua Kecamatan, Semua Kelurahan				
3	29	6	1.02	2	Penyusunan Rekomendasi Perizinan dan Informasi Izin Operasi yang Fasilitas Instalasinya dalam Daerah Provinsi	Semua Kabupaten/Kota, Semua Kecamatan, Semua Kelurahan	Jumlah perusahaan yang mendapat Rekomendasi teknis izin usaha penyediaan tenaga listrik untuk kepentingan sendiri	35 Perusahaan	150.000.000	150.000.000
3	29	6	1.02	3	Pengendalian dan Pengawasan Pelaksanaan Perizinan Operasi yang Fasilitas Instalasinya dalam Daerah Provinsi	Semua Kabupaten/Kota, Semua Kecamatan, Semua Kelurahan	Jumlah Usaha Ketenagalistrikan yang menerapkan keselamatan ketenagalistrikan	140 Objek Pembangkit	500.000.000	800.000.000
<b>3</b>	<b>29</b>	<b>006</b>	<b>1.05</b>		<b>Penatausahaan Izin Usaha Jasa Penunjang Tenaga Listrik bagi Badan Usaha Dalam Negeri/Mayoritas Sahamnya Dimiliki oleh Penanam Modal Dalam Negeri</b>		<b>Perusahaan Kelistrikan Pemegang IUJPTL</b>	<b>12 Perusahaan</b>	<b>50.000.000</b>	<b>50.000.000</b>
3	29	6	1.05	1	Penetapan Prosedur dan Persyaratan Izin Usaha Jasa Penunjang Tenaga Listrik bagi Badan Usaha Dalam Negeri/Mayoritas Sahamnya Dimiliki oleh Penanam Modal Dalam Negeri	Semua Kabupaten/Kota, Semua Kecamatan, Semua Kelurahan	Jumlah perusahaan pemegang IUJPTL yang dilakukan pembinaan	12 Perusahaan	50.000.000	50.000.000
<b>3</b>	<b>29</b>	<b>006</b>	<b>1.06</b>		<b>Penganggaran untuk Kelompok Masyarakat Tidak Mampu, Pembangunan Sarana</b>		<b>Data Penyediaan Tenaga Listrik Perdesaan</b>	<b>1 Dokumen</b>	<b>53.000.364.300</b>	<b>53.951.527.000</b>

Kode					Urusan/ Bidang Urusan Pemerintahan Daerah/Program/ Kegiatan	Lokasi	Indikator Kinerja	Target	Pagu Indikatif (Rp.)	Prakiraan Maju (Rp.)
					<b>Penyediaan Tenaga Listrik Belum Berkembang, Daerah Terpencil dan Perdesaan</b>					
3	29	6	1.06	3	Pengendalian dan Pengawasan Penganggaran untuk Kelompok Masyarakat Tidak Mampu	Semua Kabupaten/Kota, Semua Kecamatan, Semua Kelurahan	Data kelompok masyarakat tidak mampu	1 Dokumen	600.000.000	800.000.000
3	29	6	1.06	4	Pengumpulan dan Pengolahan Data dan Informasi Sasaran Pembangunan Sarana Penyediaan Tenaga Listrik Belum Berkembang, Daerah Terpencil dan Perdesaan	Semua Kabupaten/Kota, Semua Kecamatan, Semua Kelurahan	Data Penyediaan Tenaga Listrik Perdesaan	2 Dokumen	409.864.500	500.000.000
3	29	6	1.06	5	Koordinasi dan Sinkronisasi Penyediaan Tenaga Listrik Belum Berkembang, Daerah Terpencil dan Perdesaan	Semua Kabupaten/Kota, Semua Kecamatan, Semua Kelurahan	Laporan Koordinasi/Sinkronisasi Penyediaan Tenaga Listrik	1 Laporan	160.135.500	300.000.000
3	29	6	1.06	6	Pembangunan Sarana Penyediaan Tenaga Listrik Belum Berkembang, Daerah Terpencil dan Perdesaan	Semua Kabupaten/Kota, Semua Kecamatan, Semua Kelurahan	Jumlah Lokasi Pembangunan PLTS dan Jaringan Distribusi Listrik	8 Lokasi	51.830.364.300	52.351.527.000
<b>Unit Organisasi : 3.31.3.30.2.17.01.0000 Dinas Perindustrian, Perdagangan, Koperasi dan Usaha Kecil Menengah</b>										
<b>Sub Unit Organisasi : 3.31.3.30.2.17.01.0000 Dinas Perindustrian, Perdagangan, Koperasi dan Usaha Kecil Menengah</b>										
2					URUSAN PEMERINTAHAN WAJIB YANG TIDAK BERKAITAN DENGAN PELAYANAN DASAR					
2	17				URUSAN PEMERINTAHAN BIDANG KOPERASI, USAHA KECIL, DAN MENENGAH				32.667.305.240	35.341.294.008
2	17	1			PROGRAM PENUNJANG URUSAN PEMERINTAHAN DAERAH PROVINSI		Skor kepuasan masyarakat terhadap urusan Bidang Perindustrian, Perdagangan, Koperasi dan UKM	89%	28.004.824.046	29.082.686.008
<b>2</b>	<b>17</b>	<b>001</b>	<b>1.01</b>		<b>Perencanaan, Penganggaran, dan Evaluasi Kinerja Perangkat Daerah</b>		<b>Nilai Akuntabilitas Kinerja PD</b>	<b>78%</b>	<b>1.275.386.046</b>	<b>1.108.585.000</b>
2	17	1	1.01	1	Penyusunan Dokumen Perencanaan Perangkat Daerah	Kab. Berau, Semua Kecamatan, Semua Kelurahan	Jumlah Dokumen Perencanaan dan Anggaran	6 Dokumen	400.000.000	550.000.000
						Kab. Kutai Kartanegara, Semua Kecamatan, Semua Kelurahan	Kegiatan Forum Perangkat Daerah Sektor Industri, Perdagangan Koperasi dan UKM se Kaltim	1 Laporan		
						Kab. Kutai Barat, Semua Kecamatan, Semua Kelurahan				
						Kab. Kutai Timur, Semua Kecamatan, Semua Kelurahan				
						Kab. Paser, Semua Kecamatan, Semua Kelurahan				
						Kota Balikpapan, Semua Kecamatan, Semua Kelurahan				
						Kota Bontang, Semua Kecamatan, Semua Kelurahan				
						Kota Samarinda, Semua Kecamatan, Semua Kelurahan				
						Kab. Penajam Paser Utara, Semua Kecamatan, Semua Kelurahan				
2	17	1	1.01	2	Koordinasi dan Penyusunan Dokumen RKA-SKPD	Kab. Kutai Kartanegara, Semua Kecamatan, Semua Kelurahan	Jumlah laporan Koordinasi dan Penyusunan RKA-SKPD	3 Laporan	124.027.000	50.000.000
						Kota Balikpapan, Semua Kecamatan, Semua Kelurahan				
						Kota Bontang, Semua Kecamatan, Semua Kelurahan				

Kode					Urusan/ Bidang Urusan Pemerintahan Daerah/Program/ Kegiatan	Lokasi	Indikator Kinerja	Target	Pagu Indikatif (Rp.)	Prakiraan Maju (Rp.)
						Kota Samarinda, Semua Kecamatan, Semua Kelurahan				
2	17	1	1.01	6	Koordinasi dan Penyusunan Laporan Capaian Kinerja dan Ikhtisar Realisasi Kinerja SKPD	Kab. Berau, Semua Kecamatan, Semua Kelurahan	Jumlah laporan capaian kinerja	4 Laporan	109.959.046	308.585.000
						Kab. Kutai Kartanegara, Semua Kecamatan, Semua Kelurahan				
						Kab. Kutai Barat, Semua Kecamatan, Semua Kelurahan				
						Kab. Kutai Timur, Semua Kecamatan, Semua Kelurahan				
						Kab. Paser, Semua Kecamatan, Semua Kelurahan				
						Kota Balikpapan, Semua Kecamatan, Semua Kelurahan				
						Kota Bontang, Semua Kecamatan, Semua Kelurahan				
						Kota Samarinda, Semua Kecamatan, Semua Kelurahan				
						Kab. Penajam Paser Utara, Semua Kecamatan, Semua Kelurahan				
						Kab. Mahakam Ulu, Semua Kecamatan, Semua Kelurahan				
2	17	1	1.01	7	Evaluasi Kinerja Perangkat Daerah	Kab. Berau, Semua Kecamatan, Semua Kelurahan	Jumlah dokumen evaluasi kinerja	4 Dokumen	641.400.000	200.000.000
						Kab. Kutai Kartanegara, Semua Kecamatan, Semua Kelurahan				
						Kab. Kutai Barat, Semua Kecamatan, Semua Kelurahan				
						Kab. Kutai Timur, Semua Kecamatan, Semua Kelurahan				
						Kab. Paser, Semua Kecamatan, Semua Kelurahan				
						Kota Balikpapan, Semua Kecamatan, Semua Kelurahan				
						Kota Bontang, Semua Kecamatan, Semua Kelurahan				
						Kota Samarinda, Semua Kecamatan, Semua Kelurahan				
						Kab. Penajam Paser Utara, Semua Kecamatan, Semua Kelurahan				
						Kab. Mahakam Ulu, Semua Kecamatan, Semua Kelurahan				
<b>2</b>	<b>17</b>	<b>001</b>	<b>1.02</b>		<b>Administrasi Keuangan Perangkat Daerah</b>		<b>Persentase Laporan yang disusun sesuai ketentuan</b>	<b>100%</b>	<b>21.566.932.412</b>	<b>22.646.901.008</b>
2	17	1	1.02	1	Penyediaan Gaji dan Tunjangan ASN	Kota Samarinda, Semua Kecamatan, Semua Kelurahan	Jumlah Laporan Dokumen Daftar Gaji dan Tunjangan ASN	12 bulan	16.769.918.508	17.611.201.008
2	17	1	1.02	2	Penyediaan Administrasi Pelaksanaan Tugas ASN	Kab. Berau, Semua Kecamatan, Semua Kelurahan	Jumlah Non PNS Tenaga Teknis dan Pengelola Administrasi	53 Orang	4.761.600.104	5.000.000.000
						Kab. Kutai Kartanegara, Semua Kecamatan, Semua Kelurahan	Jumlah Tenaga Pengamanan Aset dan Kantor	14 Orang		

Kode					Urusan/ Bidang Urusan Pemerintahan Daerah/Program/ Kegiatan	Lokasi	Indikator Kinerja	Target	Pagu Indikatif (Rp.)	Prakiraan Maju (Rp.)
						Kab. Kutai Barat, Semua Kecamatan, Semua Kelurahan	Koordinasi dan Konsultasi Kelembagaan Pemerintah Daerah	300 kegiatan		
						Kab. Kutai Timur, Semua Kecamatan, Semua Kelurahan	Peningkatan Manajemen Pengelola Keuangan	12 bulan		
						Kab. Paser, Semua Kecamatan, Semua Kelurahan				
						Kota Balikpapan, Semua Kecamatan, Semua Kelurahan				
						Kota Bontang, Semua Kecamatan, Semua Kelurahan				
						Kota Samarinda, Semua Kecamatan, Semua Kelurahan				
						Kab. Penajam Paser Utara, Semua Kecamatan, Semua Kelurahan				
2	17	1	1.02	6	Pengelolaan dan Penyiapan Bahan Tanggapan Pemeriksaan	Kota Samarinda, Semua Kecamatan, Semua Kelurahan	Jumlah LHP (Laporan Hasil Pemeriksaan) yang ditanggapi (laporan)	4 Laporan	5.700.000	5.700.000
2	17	1	1.02	7	Koordinasi dan Penyusunan Laporan Keuangan Bulanan/Triwulanan/Semesteran SKPD	Kota Balikpapan, Semua Kecamatan, Semua Kelurahan	Jumlah laporan Keuangan bulanan dan semesteran	14 Laporan	20.000.000	20.000.000
						Kota Bontang, Semua Kecamatan, Semua Kelurahan				
						Kota Samarinda, Semua Kecamatan, Semua Kelurahan				
2	17	1	1.02	8	Penyusunan Pelaporan dan Analisis Prognosis Realisasi Anggaran	Semua Kabupaten/Kota, Semua Kecamatan, Semua Kelurahan	Jumlah Laporan Estimasi Realisasi Anggaran	12 Bulan	9.713.800	10.000.000
						Kota Samarinda, Semua Kecamatan, Semua Kelurahan				
<b>2</b>	<b>17</b>	<b>001</b>	<b>1.05</b>		<b>Administrasi Kepegawaian Perangkat Daerah</b>		<b>Jumlah PNS Yang Mengikuti Pelatihan/Bimtek</b>	<b>30 orang</b>	<b>718.731.000</b>	<b>700.000.000</b>
2	17	1	1.05	1	Peningkatan Sarana dan Prasarana Disiplin Pegawai	Kab. Kutai Kartanegara, Semua Kecamatan, Semua Kelurahan	Jumlah PNS Yang Mengikuti Pelatihan/Bimtek	20 Orang	718.731.000	700.000.000
						Kab. Paser, Semua Kecamatan, Semua Kelurahan				
						Kota Balikpapan, Semua Kecamatan, Semua Kelurahan				
						Kota Bontang, Semua Kecamatan, Semua Kelurahan				
						Kota Samarinda, Semua Kecamatan, Semua Kelurahan				
<b>2</b>	<b>17</b>	<b>001</b>	<b>1.06</b>		<b>Administrasi Umum Perangkat Daerah</b>		<b>Jumlah Bulan Administrasi Umum Perangkat daerah</b>	<b>12 bulan</b>	<b>779.104.200</b>	<b>800.000.000</b>
2	17	1	1.06	2	Penyediaan Peralatan dan Perlengkapan Kantor	Kota Samarinda, Semua Kecamatan, Semua Kelurahan	Jumlah Pengadaan Peralatan Kantor dan Perlengkapannya	107 Unit	326.342.000	350.000.000
2	17	1	1.06	4	Penyediaan Bahan Logistik Kantor	Kota Samarinda, Semua Kecamatan, Semua Kelurahan	jumlah makan minum kegiatan dan snack setahun	7800 Kotak/Porsi	282.600.000	280.000.000
							jumlah makan minum rapat dan snack setahun( diluar kantor)	4207 Kotak/Porsi		
2	17	1	1.06	5	Penyediaan Barang Cetak dan Penggandaan	Kota Samarinda, Semua Kecamatan, Semua Kelurahan	Jumlah Barang Yang di Cetak(Jenis)	30 Jenis	152.162.200	152.000.000

Kode					Urusan/ Bidang Urusan Pemerintahan Daerah/ Program/ Kegiatan	Lokasi	Indikator Kinerja	Target	Pagu Indikatif (Rp.)	Prakiraan Maju (Rp.)
2	17	1	1.06	6	Penyediaan Bahan Bacaan dan Peraturan Perundang-undangan	Kota Samarinda, Semua Kecamatan, Semua Kelurahan	Jumlah Bahan Bacaan dan Peraturan Perundang-Undangan yang diadakan	1224 Eksemplar	18.000.000	18.000.000
<b>2</b>	<b>17</b>	<b>001</b>	<b>1.07</b>		<b>Pengadaan Barang Milik Daerah Penunjang Urusan Pemerintah Daerah</b>		<b>jumlah Pengadaan Barang Milik Daerah Penunjang urusan Disperindagkop</b>	<b>25 unit</b>	<b>476.780.000</b>	<b>550.000.000</b>
2	17	1	1.07	5	Pengadaan Mebel	Kota Samarinda, Semua Kecamatan, Semua Kelurahan	Pengadaan Mebel ( Custom Interior Gedung Kantor )	1 Paket	451.780.000	450.000.000
2	17	1	1.07	6	Pengadaan Peralatan dan Mesin Lainnya	Kota Samarinda, Semua Kecamatan, Semua Kelurahan	Jumlah Pengadaan Peralatan Perbaikan Kantor	1 Unit	25.000.000	100.000.000
<b>2</b>	<b>17</b>	<b>001</b>	<b>1.08</b>		<b>Penyediaan Jasa Penunjang Urusan Pemerintahan Daerah</b>		<b>jumlah bulan Penyediaan Jasa Penunjang Urusan Disperindagkop</b>	<b>12 bulan</b>	<b>2.224.674.471</b>	<b>2.317.200.000</b>
2	17	1	1.08	1	Penyediaan Jasa Surat Menyurat	Kota Samarinda, Semua Kecamatan, Semua Kelurahan	Jumlah Materai Setahun	1500 Materai	15.230.000	15.200.000
2	17	1	1.08	2	Penyediaan Jasa Komunikasi, Sumber Daya Air dan Listrik	Kota Samarinda, Semua Kecamatan, Semua Kelurahan	Jasa Komunikasi yang terbayarkan	200 Mbps	796.899.551	800.000.000
							Jasa Listrik Yang Terbayarkan	5600000 Kwh		
							Jasa Sumber Daya Air Yang Terbayarkan	8809 M3		
2	17	1	1.08	4	Penyediaan Jasa Pelayanan Umum Kantor	Kota Samarinda, Semua Kecamatan, Semua Kelurahan	Jasa Kebersihan Kantor Luas Geding Kantor yang dipelihara Kebersihannya (m2)	145000 m2	1.412.544.920	1.502.000.000
							Jumlah Jenis Alat Tulis Kantor (ATK) yang diadakan (Jenis)	70 Jenis		
							Penyediaan Jasa Pengiriman Surat dan Paket	12 Unit		
							Penyediaan Jasa Publikasi Setahun	51 Kali/Lembar		
<b>2</b>	<b>17</b>	<b>001</b>	<b>1.09</b>		<b>Pemeliharaan Barang Milik Daerah Penunjang Urusan Pemerintahan Daerah</b>		<b>jumlah bulan Pemeliharaan Barang Milik daerah Penunjang Urusan Disperindagkop</b>	<b>12 bulan</b>	<b>963.215.917</b>	<b>960.000.000</b>
2	17	1	1.09	1	Penyediaan Jasa Pemeliharaan, Biaya Pemeliharaan dan Pajak Kendaraan Perorangan Dinas atau Kendaraan Dinas Jabatan	Kota Samarinda, Semua Kecamatan, Semua Kelurahan	Jumlah Kendaraan Dinas dalam Pemeliharaan setahun	35 Unit	320.967.500	320.000.000
2	17	1	1.09	11	Pemeliharaan/Rehabilitasi Sarana dan Prasarana Pendukung Gedung Kantor atau Bangunan Lainnya	Kota Samarinda, Semua Kecamatan, Semua Kelurahan	Balanza Jasa Pemeliharaan Alat Kantor dan Gedung	200 Unit	642.248.417	640.000.000
							Belanja Bahan Bakar Minyak/ Gas Genset	3850 Liter		
							Jasa Pemeliharaan Peralatan dan Perlengkapan Alat kantor	112 Unit		
							Pemeliharaan Rutin berkala Gedung Kantor	1000 m2		
2	17	3			PROGRAM PENGAWASAN DAN PEMERIKSAAN KOOPERASI		Persentase tercapainya target Koperasi sehat	10%	576.519.240	1.625.103.000
<b>2</b>	<b>17</b>	<b>003</b>	<b>1.01</b>		<b>Pemeriksaan dan Pengawasan Koperasi yang Wilayah Keanggotaannya Lintas Daerah Kabupaten/Kota dalam 1 (satu) Daerah Provinsi</b>		<b>jumlah Koperasi yang dilakukan pengawasan</b>	<b>100 Koperasi</b>	<b>576.519.240</b>	<b>1.625.103.000</b>
2	17	3	1.01	2	Peningkatan Kepatuhan Koperasi terhadap Peraturan Perundang-Undangan dan	Kab. Berau, Semua Kecamatan, Semua Kelurahan	jumlah Kegiatan Pengawasan Koperasi, Satgas Pengawasan	106 laporan	576.519.240	1.625.103.000

Kode					Urusan/ Bidang Urusan Pemerintahan Daerah/Program/ Kegiatan	Lokasi	Indikator Kinerja	Target	Pagu Indikatif (Rp.)	Prakiraan Maju (Rp.)
					Terbentuknya Koperasi yang Kuat, Sehat, Mandiri, Tangguh, serta Akuntabel		Koperasi, Raker Pengawasan, Rapat Pengawasan			
						Kab. Kutai Kartanegara, Semua Kecamatan, Semua Kelurahan				
						Kab. Kutai Barat, Semua Kecamatan, Semua Kelurahan				
						Kab. Kutai Timur, Semua Kecamatan, Semua Kelurahan				
						Kab. Paser, Semua Kecamatan, Semua Kelurahan				
						Kota Balikpapan, Semua Kecamatan, Semua Kelurahan				
						Kota Bontang, Semua Kecamatan, Semua Kelurahan				
						Kota Samarinda, Semua Kecamatan, Semua Kelurahan				
						Kab. Penajam Paser Utara, Semua Kecamatan, Semua Kelurahan				
2	17	4			PROGRAM PENILAIAN KESEHATAN KSP/USP KOPERASI		Jumlah KSP/USP yang patuh administrasi dan prinsip koperasi sesuai per-UU-an	5000%	234.348.760	-
<b>2</b>	<b>17</b>	<b>004</b>	<b>1.01</b>		<b>Penilaian Kesehatan Koperasi Simpan Pinjam/Unit Simpan Pinjam Koperasi yang Wilayah Keanggotaanya Lintas Daerah Kabupaten/Kota dalam 1 (satu) Daerah Provinsi</b>		<b>Jumlah KSP/USP yang dinilai kesehatannya</b>	<b>10 koperasi</b>	<b>234.348.760</b>	<b>-</b>
2	17	4	1.01	2	Mengukur Tingkat Kesehatan Koperasi	Kab. Kutai Kartanegara, Semua Kecamatan, Semua Kelurahan	Pengukuran penilaian kesehatan koperasi, diklat penilaian kesehatan koperasi	50 kegiatan	234.348.760	-
						Kota Balikpapan, Semua Kecamatan, Semua Kelurahan				
						Kota Bontang, Semua Kecamatan, Semua Kelurahan				
						Kota Samarinda, Semua Kecamatan, Semua Kelurahan				
2	17	5			PROGRAM PENDIDIKAN DAN LATIHAN PERKOPERASIAN		Jumlah Koperasi dan UKM yang Terlatih	300 Koperasi dan UKM	2.159.073.194	2.000.000.000
<b>2</b>	<b>17</b>	<b>005</b>	<b>1.01</b>		<b>Pendidikan dan Latihan Perkoperasian bagi Koperasi yang Wilayah Lintas Daerah Kabupaten/Kota dalam 1 (satu) Daerah Provinsi</b>		<b>Jumlah Koperasi dan UKM yang Mengikuti pelatihan (DAK)</b>	<b>660 kopukm</b>	<b>2.159.073.194</b>	<b>2.000.000.000</b>
2	17	5	1.01	1	Peningkatan Pemahaman dan Pengetahuan Perkoperasian serta Kapasitas dan Kompetensi SDM Koperasi	Kab. Berau, Semua Kecamatan, Semua Kelurahan	Jumlah KUKM yang mendapatkan Pelatihan (DAK)	900 orang	2.159.073.194	2.000.000.000
						Kab. Kutai Kartanegara, Semua Kecamatan, Semua Kelurahan				
						Kab. Kutai Barat, Semua Kecamatan, Semua Kelurahan				
						Kab. Kutai Timur, Semua Kecamatan, Semua Kelurahan				
						Kab. Paser, Semua Kecamatan, Semua Kelurahan				

Kode					Urusan/ Bidang Urusan Pemerintahan Daerah/Program/ Kegiatan	Lokasi	Indikator Kinerja	Target	Pagu Indikatif (Rp.)	Prakiraan Maju (Rp.)
						Kota Balikpapan, Semua Kecamatan, Semua Kelurahan				
						Kota Bontang, Semua Kecamatan, Semua Kelurahan				
						Kota Samarinda, Semua Kecamatan, Semua Kelurahan				
						Kab. Penajam Paser Utara, Semua Kecamatan, Semua Kelurahan				
						Kab. Mahakam Ulu, Semua Kecamatan, Semua Kelurahan				
2	17	6			PROGRAM PEMBERDAYAAN DAN PERLINDUNGAN KOPERASI		Jumlah Koperasi berkualitas	10 Koperasi	719.410.000	1.083.402.000
<b>2</b>	<b>17</b>	<b>006</b>	<b>1.01</b>		<b>Pemberdayaan dan Perlindungan Koperasi yang Keanggotaannya Lintas Daerah Kabupaten/Kota dalam 1 (satu) Daerah Provinsi</b>		<b>Jumlah Koperasi yang melakukan RAT</b>	<b>20 Koperasi</b>	<b>719.410.000</b>	<b>1.083.402.000</b>
2	17	6	1.01	2	Peningkatan Produktivitas, Nilai Tambah, Akses Pasar, Akses Pembiayaan, Penguatan Kelembagaan, Penataan Manajemen, Standarisasi, dan Restrukturisasi Usaha	Semua Kabupaten/Kota, Semua Kecamatan, Semua Kelurahan	Jumlah Koperasi yang Mendapatkan Pembinaan	150 Koperasi	719.410.000	1.083.402.000
						Kab. Berau, Semua Kecamatan, Semua Kelurahan				
						Kab. Kutai Kartanegara, Semua Kecamatan, Semua Kelurahan				
						Kab. Kutai Timur, Semua Kecamatan, Semua Kelurahan				
						Kota Balikpapan, Semua Kecamatan, Semua Kelurahan				
						Kota Bontang, Semua Kecamatan, Semua Kelurahan				
						Kota Samarinda, Semua Kecamatan, Semua Kelurahan				
						Kab. Penajam Paser Utara, Semua Kecamatan, Semua Kelurahan				
2	17	7			PROGRAM PEMBERDAYAAN USAHA MENENGAH, USAHA KECIL, DAN USAHA MIKRO (UMKM)		Persentase tercapainya target UKM naik kelas	1%	271.143.400	1.008.402.000
<b>2</b>	<b>17</b>	<b>007</b>	<b>1.01</b>		<b>Pemberdayaan Usaha Kecil yang dilakukan Melalui Pendataan, Kemitraan, Kemudahan Perijinan, Penguatan Kelembagaan dan Koordinasi Dengan Para Pemangku Kepentingan</b>		<b>Jumlah Wira usaha pemula</b>	<b>10 wirausaha</b>	<b>271.143.400</b>	<b>1.008.402.000</b>
2	17	7	1.01	1	Menumbuhkembangkan UMKM untuk menjadi Usaha yang Tangguh dan Mandiri sehingga dapat Meningkatkan Penciptaan Lapangan Kerja, Pemerataan Pendapatan, Pertumbuhan Ekonomi, dan Pengentasan Kemiskinan	Kab. Berau, Semua Kecamatan, Semua Kelurahan	Jumlah UKM yang difasilitasi produksi, pembiayaan dan Pemasaran	175 UKM	271.143.400	1.008.402.000
						Kab. Kutai Timur, Semua Kecamatan, Semua Kelurahan				
						Kota Balikpapan, Semua Kecamatan, Semua Kelurahan				
						Kota Samarinda, Semua Kecamatan, Semua Kelurahan				



Kode					Urusan/ Bidang Urusan Pemerintahan Daerah/Program/ Kegiatan	Lokasi	Indikator Kinerja	Target	Pagu Indikatif (Rp.)	Prakiraan Maju (Rp.)
						Kab. Penajam Paser Utara, Semua Kecamatan, Semua Kelurahan				
2	17	8			PROGRAM PENGEMBANGAN UMKM		Persentase pertumbuhan UKM yang menggunakan platform pasar berbasis digital	3%	701.986.600	541.701.000
<b>2</b>	<b>17</b>	<b>008</b>	<b>1.01</b>		<b>Pengembangan Usaha Kecil dengan Orientasi Peningkatan Skala Usaha Menjadi Usaha Menengah</b>		<b>Jumlah wira usaha mandiri</b>	<b>1 wirausaha</b>	<b>701.986.600</b>	<b>541.701.000</b>
2	17	8	1.01	1	Produksi dan Pengolahan, Pemasaran, Sumber Daya Manusia, serta Desain dan Teknologi	Kab. Berau, Semua Kecamatan, Semua Kelurahan	Jumlah Kegiatan Strategis Sektor Koperasi dan UKM, Harkopnas, Promosi dan pemasaran UMKM, Pendampingan Pengembangan UKM	60 kegiatan	701.986.600	541.701.000
						Kab. Kutai Kartanegara, Semua Kecamatan, Semua Kelurahan				
						Kab. Kutai Barat, Semua Kecamatan, Semua Kelurahan				
						Kab. Kutai Timur, Semua Kecamatan, Semua Kelurahan				
						Kab. Paser, Semua Kecamatan, Semua Kelurahan				
						Kota Balikpapan, Semua Kecamatan, Semua Kelurahan				
						Kota Bontang, Semua Kecamatan, Semua Kelurahan				
						Kota Samarinda, Semua Kecamatan, Semua Kelurahan				
						Kab. Penajam Paser Utara, Semua Kecamatan, Semua Kelurahan				
3					URUSAN PEMERINTAHAN PILIHAN					
3	30				URUSAN PEMERINTAHAN BIDANG PERDAGANGAN				6.207.649.760	8.315.657.000
3	30	2			PROGRAM PERIZINAN DAN PENDAFTARAN PERUSAHAAN		Legalitas Perijinan Perusahaan; Indeks Keberdayaan Konsumen (IKK)	10; 57 Perusahaan; IKK	252.931.320	1.562.010.000
<b>3</b>	<b>30</b>	<b>002</b>	<b>1.04</b>		<b>Penerbitan Surat Keterangan Asal (SKA) Bagi Daerah Provinsi yang Telah Ditetapkan Sebagai Instansi Penerbit SKA dan Angka Pengenal Importir (API)</b>		<b>Jumlah SKA yang diterbitkan</b>	<b>3500 lembar</b>	<b>252.931.320</b>	<b>862.010.000</b>
3	30	2	1.04	1	Koordinasi dan Sinkronisasi Layanan Penerbitan SKA	Semua Kabupaten/Kota, Semua Kecamatan, Semua Kelurahan	Jumlah eksportir baru yang menggunakan SKA	5 Eksportir	252.931.320	862.010.000
						Kota Balikpapan, Semua Kecamatan, Semua Kelurahan				
						Kota Bontang, Semua Kecamatan, Semua Kelurahan				
						Kota Samarinda, Semua Kecamatan, Semua Kelurahan				
						Kab. Penajam Paser Utara, Semua Kecamatan, Semua Kelurahan				
3	30	4			PROGRAM STABILISASI HARGA BARANG KEBUTUHAN POKOK DAN BARANG PENTING		Persentase ketersediaan Bapokting; Disparitas harga antar wilayah	300; 19 %; %	1.046.107.320	1.021.800.000

Kode				Urusan/ Bidang Urusan Pemerintahan Daerah/Program/ Kegiatan	Lokasi	Indikator Kinerja	Target	Pagu Indikatif (Rp.)	Prakiraan Maju (Rp.)	
3	30	004	1.01		<b>Menjamin Ketersediaan Barang Kebutuhan Pokok dan Barang Penting di Tingkat Daerah Provinsi</b>		<b>Laporan Ketersediaan Bapokting</b>	<b>12 bulan</b>	<b>467.892.020</b>	<b>500.000.000</b>
3	30	4	1.01	1	Koordinasi dan Sinkronisasi Ketersediaan Barang Kebutuhan Pokok di Tingkat Distributor dan Sub Distributor	Kab. Berau, Semua Kecamatan, Semua Kelurahan	Jumlah kegiatan koordinasi dan sinkronisasi yang dilaksanakan	5 kegiatan	467.892.020	500.000.000
						Kab. Kutai Kartanegara, Semua Kecamatan, Semua Kelurahan				
						Kab. Kutai Barat, Semua Kecamatan, Semua Kelurahan				
						Kab. Kutai Timur, Semua Kecamatan, Semua Kelurahan				
						Kab. Paser, Semua Kecamatan, Semua Kelurahan				
						Kota Balikpapan, Semua Kecamatan, Semua Kelurahan				
						Kota Bontang, Semua Kecamatan, Semua Kelurahan				
						Kota Samarinda, Semua Kecamatan, Semua Kelurahan				
						Kab. Penajam Paser Utara, Semua Kecamatan, Semua Kelurahan				
						Kab. Mahakam Ulu, Semua Kecamatan, Semua Kelurahan				
3	30	004	1.02		<b>Pengendalian Harga, Informasi Ketersediaan Stok Barang Kebutuhan Pokok dan Barang Penting pada Pelaku Usaha Distribusi Barang Lintas Kabupaten/Kota yang Terintegrasi dalam Sistem Informasi Perdagangan</b>		<b>Jumlah Komoditi Bapokting yang Dipantau</b>	<b>21 jenis</b>	<b>578.215.300</b>	<b>521.800.000</b>
3	30	4	1.02	1	Pemantauan Harga dan Stok Barang Kebutuhan Pokok dan Barang Penting pada Pelaku Usaha Distribusi Barang Lintas Kabupaten/Kota	Semua Kabupaten/Kota, Semua Kecamatan, Semua Kelurahan	Jumlah Pelaku Usaha yang dilakukan pemantauan harga dan stok	15 Pelaku Usaha	429.925.300	421.800.000
						Kab. Berau, Semua Kecamatan, Semua Kelurahan				
						Kota Balikpapan, Semua Kecamatan, Semua Kelurahan				
						Kota Bontang, Semua Kecamatan, Semua Kelurahan				
						Kota Samarinda, Semua Kecamatan, Semua Kelurahan				
						Kab. Mahakam Ulu, Semua Kecamatan, Semua Kelurahan				
3	30	4	1.02	2	Operasi Pasar dalam rangka Stabilisasi Harga Pangan Pokok yang Dampaknya Beberapa Daerah Kabupaten/Kota dalam 1 (satu) Daerah Provinsi	Kota Balikpapan, Semua Kecamatan, Semua Kelurahan	Jumlah Pasar murah yang Dilaksanakan	10 kegiatan	148.290.000	100.000.000
						Kota Bontang, Semua Kecamatan, Semua Kelurahan				
						Kota Samarinda, Semua Kecamatan, Semua Kelurahan				
						Kab. Penajam Paser Utara, Semua Kecamatan, Semua Kelurahan				

Kode					Urusan/ Bidang Urusan Pemerintahan Daerah/Program/ Kegiatan	Lokasi	Indikator Kinerja	Target	Pagu Indikatif (Rp.)	Prakiraan Maju (Rp.)
3	30	5			PROGRAM PENGEMBANGAN EKSPOR		Persentase pertumbuhan nilai ekspor non migas dan non batubara	5%	1.185.650.240	1.736.027.000
<b>3</b>	<b>30</b>	<b>005</b>	<b>1.01</b>		<b>Penyelenggaraan Promosi Dagang melalui Pameran Dagang dan Misi Dagang bagi Produk Ekspor Unggulan yang terdapat pada lebih dari 1 (satu) Daerah Kabupaten/Kota dalam Provinsi</b>		<b>Jumlah Calon Eksportir dan Eksportir yang Mendapatkan Akses Pasar Ekspor (orang)</b>	<b>2 orang</b>	<b>1.185.650.240</b>	<b>1.736.027.000</b>
3	30	5	1.01	3	Misi Dagang bagi Produk Ekspor Unggulan	Semua Kabupaten/Kota, Semua Kecamatan, Semua Kelurahan	Jumlah Calon Eksportir dan Eksportir yang difasilitasi dalam misi dagang	2 orang	339.853.500	968.013.500
						Kab. Berau, Semua Kecamatan, Semua Kelurahan				
						Kab. Kutai Kartanegara, Semua Kecamatan, Semua Kelurahan				
						Kab. Kutai Barat, Semua Kecamatan, Semua Kelurahan				
						Kab. Kutai Timur, Semua Kecamatan, Semua Kelurahan				
						Kab. Paser, Semua Kecamatan, Semua Kelurahan				
						Kota Balikpapan, Semua Kecamatan, Semua Kelurahan				
						Kota Bontang, Semua Kecamatan, Semua Kelurahan				
						Kota Samarinda, Semua Kecamatan, Semua Kelurahan				
						Kab. Penajam Paser Utara, Semua Kecamatan, Semua Kelurahan				
3	30	5	1.01	5	Pembinaan Pelaku Usaha Ekspor	Semua Kabupaten/Kota, Semua Kecamatan, Semua Kelurahan	Jumlah Aparat/Pelaku usaha yang mendapatkan fasilitasi pendampingan/pelatihan/bimt ek	4 orang	845.796.740	768.013.500
						Kab. Berau, Semua Kecamatan, Semua Kelurahan				
						Kab. Kutai Kartanegara, Semua Kecamatan, Semua Kelurahan				
						Kab. Kutai Barat, Semua Kecamatan, Semua Kelurahan				
						Kab. Kutai Timur, Semua Kecamatan, Semua Kelurahan				
						Kab. Paser, Semua Kecamatan, Semua Kelurahan				
						Kota Balikpapan, Semua Kecamatan, Semua Kelurahan				
						Kota Bontang, Semua Kecamatan, Semua Kelurahan				
						Kota Samarinda, Semua Kecamatan, Semua Kelurahan				
						Kab. Penajam Paser Utara, Semua Kecamatan, Semua Kelurahan				
						Kab. Mahakam Ulu, Semua Kecamatan, Semua Kelurahan				

Kode				Urusan/ Bidang Urusan Pemerintahan Daerah/Program/ Kegiatan	Lokasi	Indikator Kinerja	Target	Pagu Indikatif (Rp.)	Prakiraan Maju (Rp.)	
3	30	6			PROGRAM STANDARDISASI DAN PERLINDUNGAN KONSUMEN	Legalitas Perijinan Perusahaan; Indeks Keberdayaan Konsumen (IKK)	10; 57 Perusahaan; IKK	3.000.000.000	3.000.000.000	
<b>3</b>	<b>30</b>	<b>006</b>	<b>1.01</b>		<b>Pelaksanaan Perlindungan Konsumen di Seluruh Daerah Kabupaten/Kota</b>	<b>1. Pengaduan yang dapat diselesaikan 2. Konsumen yang telah diberikan edukasi</b>	<b>100 %; 1000 konsumen</b>	<b>1.800.000.000</b>	<b>2.000.000.000</b>	
3	30	6	1.01	1	Pemberdayaan Konsumen dan Kelembagaan Perlindungan Konsumen	Kab. Berau, Semua Kecamatan, Semua Kelurahan	1000 Konsumen	800.000.000	800.000.000	
						Kab. Kutai Kartanegara, Semua Kecamatan, Semua Kelurahan				
						Kota Bontang, Semua Kecamatan, Semua Kelurahan				
						Kab. Penajam Paser Utara, Semua Kecamatan, Semua Kelurahan				
3	30	6	1.01	3	Koordinasi dan Sinkronisasi Penanganan dan Penyelesaian Sengketa Konsumen	Kab. Berau, Semua Kecamatan, Semua Kelurahan	Jumlah Pengaduan yang diterima	15 Pengaduan	1.000.000.000	1.200.000.000
						Kota Balikpapan, Semua Kecamatan, Semua Kelurahan				
						Kota Samarinda, Semua Kecamatan, Semua Kelurahan				
<b>3</b>	<b>30</b>	<b>006</b>	<b>1.03</b>		<b>Pelaksanaan Pengawasan Barang Beredar dan/atau Jasa di Seluruh Daerah Kabupaten/Kota</b>	<b>Jumlah Barang dan Jasa yang sesuai Ketentuan</b>	<b>24 barang dan jasa</b>	<b>1.200.000.000</b>	<b>1.000.000.000</b>	
3	30	6	1.03	1	Peningkatan Kapasitas dan Pelaksanaan Pengawasan Barang Beredar dan/atau Jasa sesuai Parameter Ketentuan Perlindungan Konsumen	Kab. Berau, Semua Kecamatan, Semua Kelurahan	Jumah pelaku usaha yang diawasi	100 Pelaku Usaha	1.200.000.000	1.000.000.000
						Kab. Kutai Kartanegara, Semua Kecamatan, Semua Kelurahan				
						Kab. Kutai Barat, Semua Kecamatan, Semua Kelurahan				
						Kab. Kutai Timur, Semua Kecamatan, Semua Kelurahan				
						Kab. Paser, Semua Kecamatan, Semua Kelurahan				
						Kota Balikpapan, Semua Kecamatan, Semua Kelurahan				
						Kota Bontang, Semua Kecamatan, Semua Kelurahan				
						Kota Samarinda, Semua Kecamatan, Semua Kelurahan				
						Kab. Penajam Paser Utara, Semua Kecamatan, Semua Kelurahan				
						Kab. Mahakam Ulu, Semua Kecamatan, Semua Kelurahan				
3	30	7			PROGRAM PENGGUNAAN DAN PEMASARAN PRODUK DALAM NEGERI	Peningkatan Jumlah Produk Dalam Negeri Yang difasilitasi pemasaran	5 Produk	722.960.880	995.820.000	
<b>3</b>	<b>30</b>	<b>007</b>	<b>1.02</b>		<b>Pelaksanaan Pemasaran Penggunaan Produk Dalam Negeri</b>	<b>Jumlah Pelaku Usaha yang difasilitasi Pemasaran</b>	<b>10 orang</b>	<b>722.960.880</b>	<b>995.820.000</b>	
3	30	7	1.02	1	Fasilitasi Pemasaran Penggunaan Produk Dalam Negeri di Tingkat Provinsi	Kab. Berau, Semua Kecamatan, Semua Kelurahan	Jumlah Pelaku Usaha yang difasilitasi Pengembangan Produk	14 orang	722.960.880	995.820.000

Kode					Urusan/ Bidang Urusan Pemerintahan Daerah/Program/ Kegiatan	Lokasi	Indikator Kinerja	Target	Pagu Indikatif (Rp.)	Prakiraan Maju (Rp.)
						Kab. Kutai Kartanegara, Semua Kecamatan, Semua Kelurahan				
						Kab. Kutai Barat, Semua Kecamatan, Semua Kelurahan				
						Kab. Kutai Timur, Semua Kecamatan, Semua Kelurahan				
						Kab. Paser, Semua Kecamatan, Semua Kelurahan				
						Kota Balikpapan, Semua Kecamatan, Semua Kelurahan				
						Kota Bontang, Semua Kecamatan, Semua Kelurahan				
						Kota Samarinda, Semua Kecamatan, Semua Kelurahan				
						Kab. Penajam Paser Utara, Semua Kecamatan, Semua Kelurahan				
3	31				URUSAN PEMERINTAHAN BIDANG PERINDUSTRIAN				4.495.810.000	4.727.783.959
3	31	2			PROGRAM PERENCANAAN DAN PEMBANGUNAN INDUSTRI		Jumlah Industri Pengolahan Non Migas dan Non Batubara di kawasan peruntukan industri	2 Industri	3.022.500.000	2.984.344.373
<b>3</b>	<b>31</b>	<b>002</b>	<b>1.01</b>		<b>Penyusunan, Penerapan, dan Evaluasi Rencana Pembangunan Industri Provinsi</b>		<b>Jumlah pelaksanaan rencana pembangunan industri provinsi</b>	<b>5 Dokumen</b>	<b>3.022.500.000</b>	<b>2.984.344.373</b>
3	31	2	1.01	2	Koordinasi, Sinkronisasi, dan Pelaksanaan Kebijakan Percepatan Pengembangan, Penyebaran dan Perwilayahan Industri	Kab. Kutai Timur, Semua Kecamatan, Semua Kelurahan	Jumlah penyusunan kebijakan	3 Dok	286.018.300	353.479.166
						Kota Balikpapan, Semua Kecamatan, Semua Kelurahan				
3	31	2	1.01	3	Koordinasi, Sinkronisasi, dan Pelaksanaan Pembangunan Sumber Daya Industri	Kab. Kutai Barat, Semua Kecamatan, Semua Kelurahan	Jumlah pelaksanaan rencana pembangunan sumber daya industri	1 Dokumen	124.304.600	353.479.166
						Kab. Kutai Timur, Semua Kecamatan, Semua Kelurahan				
						Kab. Paser, Semua Kecamatan, Semua Kelurahan				
						Kota Balikpapan, Semua Kecamatan, Semua Kelurahan				
						Kota Samarinda, Semua Kecamatan, Semua Kelurahan				
						Kab. Penajam Paser Utara, Semua Kecamatan, Semua Kelurahan				
3	31	2	1.01	5	Koordinasi, Sinkronisasi, dan Pelaksanaan Pemberdayaan Industri dan Peran Serta Masyarakat	Kab. Berau, Semua Kecamatan, Semua Kelurahan	Jumlah pelaksanaan rencana pemberdayaan industri dan peran serta masyarakat	7 Dok	2.440.000.000	1.923.906.875
						Kab. Kutai Kartanegara, Semua Kecamatan, Semua Kelurahan				
						Kab. Kutai Barat, Semua Kecamatan, Semua Kelurahan				
						Kab. Kutai Timur, Semua Kecamatan, Semua Kelurahan				

Kode					Urusan/ Bidang Urusan Pemerintahan Daerah/Program/ Kegiatan	Lokasi	Indikator Kinerja	Target	Pagu Indikatif (Rp.)	Prakiraan Maju (Rp.)
						Kab. Paser, Semua Kecamatan, Semua Kelurahan				
						Kota Balikpapan, Semua Kecamatan, Semua Kelurahan				
						Kota Bontang, Semua Kecamatan, Semua Kelurahan				
						Kota Samarinda, Semua Kecamatan, Semua Kelurahan				
						Kab. Penajam Paser Utara, Semua Kecamatan, Semua Kelurahan				
						Kab. Mahakam Ulu, Semua Kecamatan, Semua Kelurahan				
3	31	2	1.01	6	Evaluasi terhadap Pelaksanaan Rencana Pembangunan Industri	Kab. Berau, Semua Kecamatan, Semua Kelurahan	Jumlah evaluasi pelaksanaan rencana pembangunan industri provinsi	1 Dokumen	172.177.100	353.479.166
						Kab. Kutai Kartanegara, Semua Kecamatan, Semua Kelurahan				
						Kab. Kutai Barat, Semua Kecamatan, Semua Kelurahan				
						Kab. Kutai Timur, Semua Kecamatan, Semua Kelurahan				
						Kab. Paser, Semua Kecamatan, Semua Kelurahan				
						Kota Balikpapan, Semua Kecamatan, Semua Kelurahan				
						Kota Bontang, Semua Kecamatan, Semua Kelurahan				
						Kota Samarinda, Semua Kecamatan, Semua Kelurahan				
						Kab. Penajam Paser Utara, Semua Kecamatan, Semua Kelurahan				
						Kab. Mahakam Ulu, Semua Kecamatan, Semua Kelurahan				
3	31	3			PROGRAM PENGENDALIAN IZIN USAHA INDUSTRI		Persentase pengendalian izin usaha sektor industri terhadap jumlah industri yang terdata	5%	845.930.000	800.000.000
<b>3</b>	<b>31</b>	<b>003</b>	<b>1.01</b>		<b>Penerbitan Izin Usaha Industri (IUI), Izin Perluasan Usaha Industri (IPUI), Izin Usaha Kawasan Industri (IUKI), dan Izin Perluasan Kawasan Industri (IPKI) Kewenangan Provinsi</b>		<b>Jumlah industri yang dilakukan pemantauan dan pengawasan dalam penerbitan perizinan</b>	<b>17 industri</b>	<b>845.930.000</b>	<b>800.000.000</b>
3	31	3	1.01	1	Fasilitasi Pemenuhan Komitmen perolehan IUI, IPUI, IUKI, dan IPKI Kewenangan Provinsi dalam Sistem Informasi Industri Nasional (SIINas) yang Terintegrasi dengan Sistem Pelayanan Perizinan Berusaha Terintegrasi secara Elektronik	Semua Kabupaten/Kota, Semua Kecamatan, Semua Kelurahan	Jumlah industri yg difasilitasi dalam pemenuhan komitmen perizinan.	5 industri	222.732.000	800.000.000
						Kab. Kutai Timur, Semua Kecamatan, Semua Kelurahan				
						Kota Balikpapan, Semua Kecamatan, Semua Kelurahan				
						Kota Bontang, Semua Kecamatan, Semua Kelurahan				
						Kota Samarinda, Semua Kecamatan, Semua Kelurahan				

Kode					Urusan/ Bidang Urusan Pemerintahan Daerah/Program/ Kegiatan	Lokasi	Indikator Kinerja	Target	Pagu Indikatif (Rp.)	Prakiraan Maju (Rp.)
3	31	3	1.01	2	Koordinasi dan Sinkronisasi Pengawasan Perizinan di Bidang Industri dalam Lingkup IUI, IPUI, IUKI, dan IPKI Kewenangan Provinsi	Kab. Kutai Barat, Semua Kecamatan, Semua Kelurahan	Jumlah industri yang dilakukan pengawasan	12 industri	623.198.000	-
						Kab. Kutai Timur, Semua Kecamatan, Semua Kelurahan	Jumlah sentra yang difasilitasi dalam rangka penguatan dan pengembangan industri	3 sentra		
						Kota Balikpapan, Semua Kecamatan, Semua Kelurahan				
						Kota Bontang, Semua Kecamatan, Semua Kelurahan				
						Kota Samarinda, Semua Kecamatan, Semua Kelurahan				
						Kab. Penajam Paser Utara, Semua Kecamatan, Semua Kelurahan				
3	31	4			PROGRAM PENGELOLAAN SISTEM INFORMASI INDUSTRI NASIONAL		Pembinaan industri daerah yang dapat dipantau perkembangannya	15 Industri	627.380.000	943.439.586
<b>3</b>	<b>31</b>	<b>004</b>	<b>1.01</b>		<b>Penyediaan Informasi Industri untuk IUI, IPUI, IUKI, dan IPKI Kewenangan Provinsi Berbasis Sistem Informasi Industri Nasional (SIINas)</b>		<b>jumlah industri yang memiliki IUI, IPUI,IUKI dan IPKI kewenangan provinsi</b>	<b>15 industri</b>	<b>627.380.000</b>	<b>943.439.586</b>
3	31	4	1.01	1	Fasilitasi Pengumpulan, Pengolahan dan Analisis Data Industri, Data Kawasan Industri serta Data Lain Lingkup Provinsi melalui Sistem Informasi Industri Nasional (SIINas)	Kab. Berau, Semua Kecamatan, Semua Kelurahan	jumlah Perusahaan industri yang terdaftar di SIINAS	300 Perusahaan	242.860.300	345.000.000
						Kab. Kutai Kartanegara, Semua Kecamatan, Semua Kelurahan				
						Kab. Kutai Timur, Semua Kecamatan, Semua Kelurahan				
						Kab. Paser, Semua Kecamatan, Semua Kelurahan				
						Kota Balikpapan, Semua Kecamatan, Semua Kelurahan				
						Kota Bontang, Semua Kecamatan, Semua Kelurahan				
						Kota Samarinda, Semua Kecamatan, Semua Kelurahan				
						Kab. Penajam Paser Utara, Semua Kecamatan, Semua Kelurahan				
3	31	4	1.01	2	Diseminasi dan Publikasi Data Informasi dan Analisis Industri Provinsi melalui SIINas	Kota Balikpapan, Semua Kecamatan, Semua Kelurahan	Jumlah Dokumen Data Informasi Industri yang disebarluaskan / dipublikasikan	1 Dokumen	158.709.900	260.000.000
						Kota Bontang, Semua Kecamatan, Semua Kelurahan				
						Kota Samarinda, Semua Kecamatan, Semua Kelurahan				
3	31	4	1.01	3	Pemantauan dan Evaluasi Kepatuhan Perusahaan Industri dan Perusahaan Kawasan Industri Lingkup Provinsi dalam Penyampaian Data ke SIINas	Kab. Kutai Kartanegara, Semua Kecamatan, Semua Kelurahan	Jumlah Perusahaan yang menyampaikan Laporan melalui SIINAS	100 Perusahaan	225.809.800	338.439.586
						Kab. Kutai Barat, Semua Kecamatan, Semua Kelurahan				

Kode					Urusan/ Bidang Urusan Pemerintahan Daerah/Program/ Kegiatan	Lokasi	Indikator Kinerja	Target	Pagu Indikatif (Rp.)	Prakiraan Maju (Rp.)
						Kab. Kutai Timur, Semua Kecamatan, Semua Kelurahan				
						Kota Balikpapan, Semua Kecamatan, Semua Kelurahan				
						Kota Bontang, Semua Kecamatan, Semua Kelurahan				
						Kota Samarinda, Semua Kecamatan, Semua Kelurahan				
						Kab. Penajam Paser Utara, Semua Kecamatan, Semua Kelurahan				
<b>Unit Organisasi : 3.31.3.30.2.17.01.0000 Dinas Perindustrian, Perdagangan, Koperasi dan Usaha Kecil Menengah</b>										
<b>Sub Unit Organisasi : 3.31.3.30.2.17.01.0002 UPTD Balai Pengujian dan Sertifikasi Mutu Barang</b>										
2					URUSAN PEMERINTAHAN WAJIB YANG TIDAK BERKAITAN DENGAN PELAYANAN DASAR					
2	17				URUSAN PEMERINTAHAN BIDANG KOPERASI, USAHA KECIL, DAN MENENGAH				2.823.850.168	2.895.592.000
2	17	1			PROGRAM PENUNJANG URUSAN PEMERINTAHAN DAERAH PROVINSI		Skor kepuasan masyarakat terhadap urusan Bidang Perindustrian, Perdagangan, Koperasi dan UKM	89%	2.823.850.168	2.895.592.000
<b>2</b>	<b>17</b>	<b>001</b>	<b>1.02</b>		<b>Administrasi Keuangan Perangkat Daerah</b>		<b>Persentase Laporan yang disusun sesuai ketentuan</b>	<b>100%</b>	<b>1.511.454.928</b>	<b>1.557.000.000</b>
2	17	1	1.02	2	Penyediaan Administrasi Pelaksanaan Tugas ASN	Kab. Berau, Semua Kecamatan, Semua Kelurahan	jumlah kegiatan rapat koordinasi dan konsultasi ke luar daerah dan dalam daerah	10 kegiatan	1.511.454.928	1.557.000.000
						Kab. Kutai Kartanegara, Semua Kecamatan, Semua Kelurahan	Jumlah Tenaga Non ASN dan Pengamanan Aset	24 orang		
						Kab. Kutai Barat, Semua Kecamatan, Semua Kelurahan				
						Kab. Kutai Timur, Semua Kecamatan, Semua Kelurahan				
						Kab. Paser, Semua Kecamatan, Semua Kelurahan				
						Kota Balikpapan, Semua Kecamatan, Semua Kelurahan				
						Kota Bontang, Semua Kecamatan, Semua Kelurahan				
						Kota Samarinda, Semua Kecamatan, Semua Kelurahan				
						Kab. Penajam Paser Utara, Semua Kecamatan, Semua Kelurahan				
						Kab. Mahakam Ulu, Semua Kecamatan, Semua Kelurahan				
<b>2</b>	<b>17</b>	<b>001</b>	<b>1.05</b>		<b>Administrasi Kepegawaian Perangkat Daerah</b>		<b>Jumlah ASN yang mengikuti Pelatihan / Diklat / Bimtek</b>	<b>10 orang</b>	<b>121.600.000</b>	<b>148.600.000</b>
2	17	1	1.05	2	Pengadaan Pakaian Dinas Beserta Atribut Kelengkapannya	Kota Samarinda, Samarinda Ulu, Air Putih	Jumlah Pakaian Kerja Lapangan	12 unit	3.000.000	12.000.000
2	17	1	1.05	9	Pendidikan dan Pelatihan Pegawai Berdasarkan Tugas dan Fungsi	Kota Samarinda, Semua Kecamatan, Semua Kelurahan	Jumlah PNS yang mengikuti pelatihan/bimtek	10 orang	118.600.000	136.600.000
<b>2</b>	<b>17</b>	<b>001</b>	<b>1.06</b>		<b>Administrasi Umum Perangkat Daerah</b>		<b>Jumlah Bulan Administrasi Umum Perangkat daerah</b>	<b>12 Bulan</b>	<b>102.925.500</b>	<b>108.830.000</b>



Kode					Urusan/ Bidang Urusan Pemerintahan Daerah/ Program/ Kegiatan	Lokasi	Indikator Kinerja	Target	Pagu Indikatif (Rp.)	Prakiraan Maju (Rp.)
2	17	1	1.06	1	Penyediaan Komponen Instalasi Listrik/Penerangan Bangunan Kantor	Kota Samarinda, Samarinda Ulu, Air Putih	Jumlah Komponen Instalasi Listrik/Penerangan Bangunan Kantor	208 Buah	14.360.500	15.000.000
2	17	1	1.06	2	Penyediaan Peralatan dan Perlengkapan Kantor	Kota Samarinda, Samarinda Ulu, Air Putih	Jumlah Pengadaan Peralatan dan Perlengkapan Kantor	8 Unit	25.840.000	27.930.000
2	17	1	1.06	4	Penyediaan Bahan Logistik Kantor	Kota Samarinda, Samarinda Ulu, Air Putih	jumlah kegiatan rapat	12 kegiatan	6.000.000	6.300.000
2	17	1	1.06	5	Penyediaan Barang Cetak dan Penggandaan	Kota Samarinda, Samarinda Ulu, Air Putih	Jumlah Barang Cetak	16390 Lembar	45.965.000	48.300.000
							Jumlah Fotocopy	9000 Lembar		
							Jumlah Penjilidan	30 Buku		
2	17	1	1.06	6	Penyediaan Bahan Bacaan dan Peraturan Perundang-undangan	Kota Samarinda, Samarinda Ulu, Air Putih	Jumlah Buku Bacaan dan Peraturan Perundang-undangan	5 buku	10.760.000	11.300.000
							Jumlah bulan langganan surat kabar	12 bulan		
<b>2</b>	<b>17</b>	<b>001</b>	<b>1.07</b>		<b>Pengadaan Barang Milik Daerah Penunjang Urusan Pemerintah Daerah</b>		<b>jumlah Pengadaan Barang Milik Daerah Penunjang urusan Disperindagkop</b>	<b>27 unit</b>	<b>214.200.000</b>	<b>226.500.000</b>
2	17	1	1.07	6	Pengadaan Peralatan dan Mesin Lainnya	Kota Samarinda, Samarinda Ulu, Air Putih	Jumlah Pengadaan Peralatan dan Perlengkapan Kantor	27 Unit	214.200.000	226.500.000
<b>2</b>	<b>17</b>	<b>001</b>	<b>1.08</b>		<b>Penyediaan Jasa Penunjang Urusan Pemerintahan Daerah</b>		<b>jumlah bulan Penyediaan Jasa Penunjang Urusan Disperindagkop</b>	<b>12 bulan</b>	<b>457.879.344</b>	<b>642.562.000</b>
2	17	1	1.08	1	Penyediaan Jasa Surat Menyurat	Kota Samarinda, Samarinda Ulu, Air Putih	Jumlah Materai dalam setahun	544 lembar	10.440.000	10.962.000
2	17	1	1.08	2	Penyediaan Jasa Komunikasi, Sumber Daya Air dan Listrik	Kota Samarinda, Samarinda Ulu, Air Putih	Tersedianya Jasa Komunikasi, Sumber Daya Air dan Listrik	12 Bulan	151.099.464	217.450.000
2	17	1	1.08	4	Penyediaan Jasa Pelayanan Umum Kantor	Kota Samarinda, Samarinda Ulu, Air Putih	Jumlah Jenis Alat Tulis Kantor	66 Alat	296.339.880	414.150.000
							Tersedianya Jasa Kebersihan Kantor	12 Bulan		
<b>2</b>	<b>17</b>	<b>001</b>	<b>1.09</b>		<b>Pemeliharaan Barang Milik Daerah Penunjang Urusan Pemerintahan Daerah</b>		<b>jumlah bulan Penyediaan Jasa Penunjang Urusan Disperindagkop</b>	<b>12 bulan</b>	<b>415.790.396</b>	<b>212.100.000</b>
2	17	1	1.09	1	Penyediaan Jasa Pemeliharaan, Biaya Pemeliharaan dan Pajak Kendaraan Perorangan Dinas atau Kendaraan Dinas Jabatan	Kota Samarinda, Samarinda Ulu, Air Putih	Jumlah Pembayaran Pajak Kendaraan Dinas Jabatan	1 Unit	35.821.300	37.650.000
							Jumlah Pemeliharaan Kendaraan Dinas Jabatan	1 Unit		
2	17	1	1.09	2	Penyediaan Jasa Pemeliharaan, Biaya Pemeliharaan, Pajak dan Perizinan Kendaraan Dinas Operasional atau Lapangan	Kota Samarinda, Samarinda Ulu, Semua Kelurahan	Jumlah Pembayaran Pajak Kendaraan Dinas Operasional	3 Unit	43.039.200	45.200.000
							Jumlah Pemeliharaan Kendaraan Dinas Operasional	3 Unit		
2	17	1	1.09	6	Pemeliharaan Peralatan dan Mesin Lainnya	Kota Samarinda, Samarinda Ulu, Air Putih	Jumlah Pemeliharaan Alat Lab	1 Unit	27.850.000	29.250.000
							Jumlah Pemeliharaan Genset	1 Unit		
							Jumlah Pemeliharaan Komputer dan Printer	14 Unit		
2	17	1	1.09	11	Pemeliharaan/Rehabilitasi Sarana dan Prasarana Pendukung Gedung Kantor atau Bangunan Lainnya	Kota Samarinda, Semua Kecamatan, Semua Kelurahan	Tersedianya Jasa Pemeliharaan Sarana Prasarana Pendukung Gedung Kantor	12 Bulan	309.079.896	100.000.000

Kode					Urusan/ Bidang Urusan Pemerintahan Daerah/Program/ Kegiatan	Lokasi	Indikator Kinerja	Target	Pagu Indikatif (Rp.)	Prakiraan Maju (Rp.)
3					URUSAN PEMERINTAHAN PILIHAN					
3	30				URUSAN PEMERINTAHAN BIDANG PERDAGANGAN				2.110.472.832	2.686.890.000
3	30	6			PROGRAM STANDARDISASI DAN PERLINDUNGAN KONSUMEN		Persentase pelaksanaan penerapan standarisasi dan perlindungan konsumen	90%	2.110.472.832	2.686.890.000
<b>3</b>	<b>30</b>	<b>006</b>	<b>1.02</b>		<b>Pelaksanaan Pengujian dan Sertifikasi Mutu Produk di Seluruh Daerah Kabupaten/Kota</b>		<b>persentase pelaksanaan pengujian dan sertifikasi mutu produk</b>	<b>90%</b>	<b>2.110.472.832</b>	<b>2.686.890.000</b>
3	30	6	1.02	1	Verifikasi Mutu Produk	Kab. Berau, Semua Kecamatan, Semua Kelurahan	Jumlah Produk yang Diverifikasi	2 Produk	178.260.000	187.200.000
						Kab. Kutai Kartanegara, Semua Kecamatan, Semua Kelurahan				
						Kab. Kutai Barat, Semua Kecamatan, Semua Kelurahan				
						Kab. Kutai Timur, Semua Kecamatan, Semua Kelurahan				
						Kab. Paser, Semua Kecamatan, Semua Kelurahan				
						Kota Balikpapan, Semua Kecamatan, Semua Kelurahan				
						Kota Bontang, Semua Kecamatan, Semua Kelurahan				
						Kota Samarinda, Semua Kecamatan, Semua Kelurahan				
						Kab. Penajam Paser Utara, Semua Kecamatan, Semua Kelurahan				
3	30	6	1.02	2	Pengembangan Layanan Pengujian	Kab. Berau, Semua Kecamatan, Semua Kelurahan	jumlah contoh yang di uji	60 Contoh	920.372.832	1.050.000.000
						Kab. Kutai Kartanegara, Semua Kecamatan, Semua Kelurahan				
						Kab. Kutai Barat, Semua Kecamatan, Semua Kelurahan				
						Kab. Kutai Timur, Semua Kecamatan, Semua Kelurahan				
						Kab. Paser, Semua Kecamatan, Semua Kelurahan				
						Kota Balikpapan, Semua Kecamatan, Semua Kelurahan				
						Kota Bontang, Semua Kecamatan, Semua Kelurahan				
						Kota Samarinda, Semua Kecamatan, Semua Kelurahan				
						Kab. Penajam Paser Utara, Semua Kecamatan, Semua Kelurahan				
						Kab. Mahakam Ulu, Semua Kecamatan, Semua Kelurahan				
3	30	6	1.02	3	Pengembangan Layanan Sertifikasi	Kota Samarinda, Samarinda Ulu, Air Putih	Jumlah Dokumen Sertifikat Akreditasi	1 Dokumen	235.240.000	547.890.000
3	30	6	1.02	4	Pengembangan Layanan Kalibrasi	Kab. Berau, Semua Kecamatan, Semua Kelurahan	Jumlah Sertifikasi Kalibrasi Alat yang diterbitkan	2000 Sertifikat	776.600.000	901.800.000
						Kab. Kutai Kartanegara, Semua Kecamatan, Semua Kelurahan				

Kode					Urusan/ Bidang Urusan Pemerintahan Daerah/Program/ Kegiatan	Lokasi	Indikator Kinerja	Target	Pagu Indikatif (Rp.)	Prakiraan Maju (Rp.)
						Kab. Kutai Barat, Semua Kecamatan, Semua Kelurahan				
						Kab. Kutai Timur, Semua Kecamatan, Semua Kelurahan				
						Kab. Paser, Semua Kecamatan, Semua Kelurahan				
						Kota Balikpapan, Semua Kecamatan, Semua Kelurahan				
						Kota Bontang, Semua Kecamatan, Semua Kelurahan				
						Kota Samarinda, Semua Kecamatan, Semua Kelurahan				
						Kab. Penajam Paser Utara, Semua Kecamatan, Semua Kelurahan				
<b>Unit Organisasi : 3.31.3.30.2.17.01.0000 Dinas Perindustrian, Perdagangan, Koperasi dan Usaha Kecil Menengah</b>										
<b>Sub Unit Organisasi : 3.31.3.30.2.17.01.0003 UPTD Pelatihan Koperasi</b>										
2					URUSAN PEMERINTAHAN WAJIB YANG TIDAK BERKAITAN DENGAN PELAYANAN DASAR					
2	17				URUSAN PEMERINTAHAN BIDANG KOPERASI, USAHA KECIL, DAN MENENGAH				4.747.500.000	5.646.000.000
2	17	1			PROGRAM PENUNJANG URUSAN PEMERINTAHAN DAERAH PROVINSI		Skor kepuasan masyarakat terhadap urusan Bidang Perindustrian, Perdagangan, Koperasi dan UKM	89%	3.217.652.702	4.146.000.000
<b>2</b>	<b>17</b>	<b>001</b>	<b>1.02</b>		<b>Administrasi Keuangan Perangkat Daerah</b>		<b>Persentase Laporan yang disusun sesuai ketentuan</b>	<b>100%</b>	<b>1.617.355.205</b>	<b>1.800.000.000</b>
2	17	1	1.02	2	Penyediaan Administrasi Pelaksanaan Tugas ASN	Kota Balikpapan, Semua Kecamatan, Semua Kelurahan	Koordinasi dan Konsultasi Kelembagaan Pemerintah Daerah,	20 keg	1.617.355.205	1.800.000.000
						Kota Bontang, Semua Kecamatan, Semua Kelurahan	laporan penyediaan gaji non pns	12 bulan		
						Kota Samarinda, Semua Kecamatan, Semua Kelurahan	Peningkatan Manajemen Pengelola Keuangan	12 bulan		
<b>2</b>	<b>17</b>	<b>001</b>	<b>1.05</b>		<b>Administrasi Kepegawaian Perangkat Daerah</b>		<b>Jumlah PNS Yang Mengikuti Pelatihan/Bimtek</b>	<b>20 orang</b>	<b>142.330.000</b>	<b>185.000.000</b>
2	17	1	1.05	2	Pengadaan Pakaian Dinas Beserta Atribut Kelengkapannya	Semua Kabupaten/Kota, Semua Kecamatan, Semua Kelurahan	Tersedianya Pakaian Dinas Beserta Atribut Kelengkapannya	12 Bulan	4.800.000	25.000.000
						Kota Samarinda, Samarinda Utara, Sempaja Utara				
2	17	1	1.05	9	Pendidikan dan Pelatihan Pegawai Berdasarkan Tugas dan Fungsi	Semua Kabupaten/Kota, Semua Kecamatan, Semua Kelurahan	Tersedia Pelatihan dan Pendidikan Pegawai	35 OT	137.530.000	160.000.000
<b>2</b>	<b>17</b>	<b>001</b>	<b>1.06</b>		<b>Administrasi Umum Perangkat Daerah</b>		<b>Jumlah Bulan Administrasi Umum Perangkat daerah</b>	<b>12 bulan</b>	<b>174.181.052</b>	<b>131.000.000</b>
2	17	1	1.06	1	Penyediaan Komponen Instalasi Listrik/Penerangan Bangunan Kantor	Kota Samarinda, Semua Kecamatan, Semua Kelurahan	Tersedianya Komponen Instalasi Listrik/Penerangan Bangunan Kantor	12 Bulan	28.681.052	30.000.000
2	17	1	1.06	4	Penyediaan Bahan Logistik Kantor	Semua Kabupaten/Kota, Semua Kecamatan, Semua Kelurahan	Tersedianya Bahan Logistik Kantor	12 Bulan	58.660.000	59.000.000
						Kota Samarinda, Semua Kecamatan, Semua Kelurahan				
2	17	1	1.06	5	Penyediaan Barang Cetak dan Penggandaan	Kota Samarinda, Semua Kecamatan, Semua Kelurahan	Tersedianya Barang Cetak dan Penggandaan	12 Bulan	83.000.000	37.000.000

Kode					Urusan/ Bidang Urusan Pemerintahan Daerah/Program/ Kegiatan	Lokasi	Indikator Kinerja	Target	Pagu Indikatif (Rp.)	Prakiraan Maju (Rp.)
2	17	1	1.06	6	Penyediaan Bahan Bacaan dan Peraturan Perundang-undangan	Kota Samarinda, Semua Kecamatan, Semua Kelurahan	Tersedianya Bahan Bacaan dan Peraturan Perundang-undangan	12 Bulan	3.840.000	5.000.000
2	17	001	1.07		<b>Pengadaan Barang Milik Daerah Penunjang Urusan Pemerintah Daerah</b>		<b>jumlah Pengadaan Barang Milik Daerah Penunjang urusan Disperindagkop</b>	<b>30 UNIT</b>	<b>224.832.000</b>	<b>1.000.000.000</b>
2	17	1	1.07	6	Pengadaan Peralatan dan Mesin Lainnya	Kota Samarinda, Semua Kecamatan, Semua Kelurahan	Tersedianya Belanja Modal Alat Kantor Lainnya	12 Bulan	224.832.000	1.000.000.000
2	17	001	1.08		<b>Penyediaan Jasa Penunjang Urusan Pemerintahan Daerah</b>		<b>jumlah bulan Penyediaan Jasa Penunjang Urusan Disperindagkop</b>	<b>12 bulan</b>	<b>193.704.545</b>	<b>205.000.000</b>
2	17	1	1.08	1	Penyediaan Jasa Surat Menyurat	Kota Samarinda, Semua Kecamatan, Semua Kelurahan	Tersedianya Jasa Surat Menyurat	12 Bulan	5.000.000	5.000.000
2	17	1	1.08	2	Penyediaan Jasa Komunikasi, Sumber Daya Air dan Listrik	Kota Samarinda, Semua Kecamatan, Semua Kelurahan	Tersedianya Jasa Komunikasi, Sumber Daya Air dan Listrik	12 Bulan	188.704.545	200.000.000
2	17	001	1.09		<b>Pemeliharaan Barang Milik Daerah Penunjang Urusan Pemerintahan Daerah</b>		<b>jumlah bulan Pemeliharaan Barang Milik daerah Penunjang Urusan Disperindagkop</b>	<b>12 bulan</b>	<b>865.249.900</b>	<b>825.000.000</b>
2	17	1	1.09	1	Penyediaan Jasa Pemeliharaan, Biaya Pemeliharaan dan Pajak Kendaraan Perorangan Dinas atau Kendaraan Dinas Jabatan	Kota Samarinda, Semua Kecamatan, Semua Kelurahan	Tersedianya Jasa Pemeliharaan, Biaya Pemeliharaan dan Pajak Kendaraan Perorangan Dinas atau Kendaraan Dinas Jabatan	12 Bulan	28.462.800	30.000.000
2	17	1	1.09	2	Penyediaan Jasa Pemeliharaan, Biaya Pemeliharaan, Pajak dan Perizinan Kendaraan Dinas Operasional atau Lapangan	Kota Samarinda, Semua Kecamatan, Semua Kelurahan	Tersedianya Jasa Pemeliharaan, Biaya Pemeliharaan, Pajak dan Perizinan Kendaraan Dinas Operasional atau Lapangan	12 Bulan	35.047.000	35.000.000
2	17	1	1.09	6	Pemeliharaan Peralatan dan Mesin Lainnya	Semua Kabupaten/Kota, Semua Kecamatan, Semua Kelurahan	Tersedianya Pemeliharaan Peralatan dan Mesin Lainnya	12 Bulan	186.850.000	160.000.000
						Kota Samarinda, Semua Kecamatan, Semua Kelurahan				
2	17	1	1.09	7	Pemeliharaan Aset Tetap Lainnya	Kota Samarinda, Semua Kecamatan, Semua Kelurahan	Tersedianya Pemeliharaan Aset Tetap Lainnya	12 Bulan	614.890.100	600.000.000
2	17	5			PROGRAM PENDIDIKAN DAN LATIHAN PERKOPERASIAN		Jumlah Koperasi dan UKM yang Terlatih	300 Koperasi dan UKM	1.529.847.298	1.500.000.000
2	17	005	1.01		<b>Pendidikan dan Latihan Perkoperasian bagi Koperasi yang Wilayah Lintas Daerah Kabupaten/Kota dalam 1 (satu) Daerah Provinsi</b>		<b>Jumlah Koperasi dan UKM yang Mengikuti pelatihan</b>	<b>660 kopukm</b>	<b>1.529.847.298</b>	<b>1.500.000.000</b>
2	17	5	1.01	1	Peningkatan Pemahaman dan Pengetahuan Perkoperasian serta Kapasitas dan Kompetensi SDM Koperasi	Kab. Kutai Kartanegara, Semua Kecamatan, Semua Kelurahan	Jumlah Peserta Pelatihan Koperasi dan UKM	300 orang	1.529.847.298	1.500.000.000
						Kota Balikpapan, Semua Kecamatan, Semua Kelurahan				
						Kota Bontang, Semua Kecamatan, Semua Kelurahan				
						Kota Samarinda, Semua Kecamatan, Semua Kelurahan				
<b>Unit Organisasi : 4.01.0.00.0.00.03.0000 Sekretariat Daerah</b>										
<b>Sub Unit Organisasi : 4.01.0.00.0.00.03.0001 Biro Umum</b>										
4					UNSUR PENDUKUNG URUSAN PEMERINTAHAN					

Kode					Urusan/ Bidang Urusan Pemerintahan Daerah/Program/ Kegiatan	Lokasi	Indikator Kinerja	Target	Pagu Indikatif (Rp.)	Prakiraan Maju (Rp.)
4	1				SEKRETARIAT DAERAH				181.000.000.000	169.472.800.352
4	1	1			PROGRAM PENUNJANG URUSAN PEMERINTAHAN DAERAH PROVINSI		Persentase kepuasan masyarakat pada pelayanan biro umum	75%	181.000.000.000	169.472.800.352
<b>4</b>	<b>01</b>	<b>001</b>	<b>1.02</b>		<b>Administrasi Keuangan Perangkat Daerah</b>		<b>Persentase Dokumen yang tersusun</b>	<b>100%</b>	<b>82.130.984.576</b>	<b>79.813.379.491</b>
4	1	1	1.02	1	Penyediaan Gaji dan Tunjangan ASN	Semua Kabupaten/Kota, Semua Kecamatan, Semua Kelurahan	Jumlah Dokumen Daftar Gaji dan Tunjangan	14 Dokumen	80.246.010.726	77.171.900.001
4	1	1	1.02	3	Pelaksanaan Penatausahaan dan Pengujian/Verifikasi Keuangan SKPD	Semua Kabupaten/Kota, Semua Kecamatan, Semua Kelurahan	Jumlah Dokumen Administrasi Keuangan yang diselesaikan tepat waktu	12 Dokumen	1.884.973.850	2.641.479.490
<b>4</b>	<b>01</b>	<b>001</b>	<b>1.03</b>		<b>Administrasi Barang Milik Daerah pada Perangkat Daerah</b>		<b>Persentase Laporan yang tersusun</b>	<b>83%</b>	<b>214.200.000</b>	<b>416.800.000</b>
4	1	1	1.03	4	Pembinaan, Pengawasan, dan Pengendalian Barang Milik Daerah pada SKPD	Semua Kabupaten/Kota, Semua Kecamatan, Semua Kelurahan	Jumlah Laporan Pembinaan, Pengawasan Pengendalian Barang Milik Sekretariat Daerah	1 Laporan	214.200.000	416.800.000
<b>4</b>	<b>01</b>	<b>001</b>	<b>1.05</b>		<b>Administrasi Kepegawaian Perangkat Daerah</b>		<b>Persentase Laporan yang tersusun</b>	<b>100%</b>	<b>12.231.463.066</b>	<b>9.818.726.336</b>
4	1	1	1.05	2	Pengadaan Pakaian Dinas Beserta Atribut Kelengkapannya	Semua Kabupaten/Kota, Semua Kecamatan, Semua Kelurahan	Jumlah Pakaian Dinas Beserta Atribut yang diadakan	400 Stel	671.385.000	576.335.000
4	1	1	1.05	3	Pendataan dan Pengolahan Administrasi Kepegawaian	Semua Kabupaten/Kota, Semua Kecamatan, Semua Kelurahan	Jumlah Laporan Administrasi Kepegawaian	1 Laporan	9.306.578.066	8.914.973.080
4	1	1	1.05	9	Pendidikan dan Pelatihan Pegawai Berdasarkan Tugas dan Fungsi	Semua Kabupaten/Kota, Semua Kecamatan, Semua Kelurahan	Jumlah diklat ASN dan non ASN yang dilaksanakan	3 Laporan	2.253.500.000	327.418.256
<b>4</b>	<b>01</b>	<b>001</b>	<b>1.06</b>		<b>Administrasi Umum Perangkat Daerah</b>		<b>Persentase Tersedianya Penunjang Administrasi Umum Perangkat Daerah</b>	<b>100%</b>	<b>19.167.223.926</b>	<b>8.528.633.584</b>
4	1	1	1.06	1	Penyediaan Komponen Instalasi Listrik/Penerangan Bangunan Kantor	Semua Kabupaten/Kota, Semua Kecamatan, Semua Kelurahan	Jumlah jenis komponen instalasi listrik/penerangan bangunan yang diadakan	15 Jenis	358.652.541	364.787.541
4	1	1	1.06	2	Penyediaan Peralatan dan Perlengkapan Kantor	Semua Kabupaten/Kota, Semua Kecamatan, Semua Kelurahan	Jumlah laporan pengadaan ATK	12 Laporan	375.656.560	375.469.975
4	1	1	1.06	4	Penyediaan Bahan Logistik Kantor	Semua Kabupaten/Kota, Semua Kecamatan, Semua Kelurahan	Jumlah porsi makanan dan minuman yang diadakan	261600 Porsi	1.747.495.000	5.915.301.000
4	1	1	1.06	5	Penyediaan Barang Cetak dan Penggandaan	Semua Kabupaten/Kota, Semua Kecamatan, Semua Kelurahan	Jumlah pengadaan barang dan yang dicetak	5 Jenis	664.831.775	435.683.030
4	1	1	1.06	9	Penyelenggaraan Rapat Koordinasi dan Konsultasi SKPD	Semua Kabupaten/Kota, Semua Kecamatan, Semua Kelurahan	Jumlah laporan penyelenggaraan koordinasi dan konsultasi	40 O/T	15.038.800.000	350
4	1	1	1.06	10	Penatausahaan Arsip Dinamis pada SKPD	Semua Kabupaten/Kota, Semua Kecamatan, Semua Kelurahan	Jumlah laporan arsip setda yg dikelola	2 Laporan	621.372.000	471.823.638
4	1	1	1.06	11	Dukungan Pelaksanaan Sistem Pemerintahan Berbasis Elektronik pada SKPD	Semua Kabupaten/Kota, Semua Kecamatan, Semua Kelurahan	Jumlah Pengadaan dan pemeliharaan aplikasi	3 Aplikasi	360.416.050	965.568.050
<b>4</b>	<b>01</b>	<b>001</b>	<b>1.07</b>		<b>Pengadaan Barang Milik Daerah Penunjang Urusan Pemerintah Daerah</b>		<b>Persentase Barang yang diadakan</b>	<b>100%</b>	<b>15.006.481.500</b>	<b>18.532.329.878</b>
4	1	1	1.07	1	Pengadaan Kendaraan Perorangan Dinas atau Kendaraan Dinas Jabatan	Semua Kabupaten/Kota, Semua Kecamatan, Semua Kelurahan	Jumlah kendaraan dinas operasional dan kendaraan dinas jabatan roda 2 dan roda 4	25 Unit	11.908.890.000	11.830.911.200
4	1	1	1.07	10	Pengadaan Sarana dan Prasarana Gedung Kantor atau Bangunan Lainnya	Semua Kabupaten/Kota, Semua Kecamatan, Semua Kelurahan	Jumlah Peralatan dan Perlengkapan gedung kantor	10 Jenis	3.097.591.500	6.701.418.678

Kode				Urusan/ Bidang Urusan Pemerintahan Daerah/Program/ Kegiatan	Lokasi	Indikator Kinerja	Target	Pagu Indikatif (Rp.)	Prakiraan Maju (Rp.)	
						serta rumah dinas yang diadakan				
<b>4</b>	<b>01</b>	<b>001</b>	<b>1.08</b>		<b>Penyediaan Jasa Penunjang Urusan Pemerintahan Daerah</b>		<b>Persentase Laporan yang tersusun</b>	<b>100%</b>	<b>23.561.853.000</b>	<b>21.251.219.800</b>
4	1	1	1.08	1	Penyediaan Jasa Surat Menyurat	Semua Kabupaten/Kota, Semua Kecamatan, Semua Kelurahan	Jumlah pengadaan materai dan jasa surat masuk dan keluar	2100 Lembar	110.000.000	97.000.000
4	1	1	1.08	2	Penyediaan Jasa Komunikasi, Sumber Daya Air dan Listrik	Semua Kabupaten/Kota, Semua Kecamatan, Semua Kelurahan	Jasa komunikasi, listrik dan Sumber Daya Air yang terbayarkan	12 Laporan	12.564.000.000	12.564.000.000
4	1	1	1.08	4	Penyediaan Jasa Pelayanan Umum Kantor	Semua Kabupaten/Kota, Semua Kecamatan, Semua Kelurahan	Jumlah laporan jasa pelayanan umum	12 Laporan	10.887.853.000	8.590.219.800
<b>4</b>	<b>01</b>	<b>001</b>	<b>1.09</b>		<b>Pemeliharaan Barang Milik Daerah Penunjang Urusan Pemerintahan Daerah</b>		<b>Jumlah Laporan yang tersusun</b>	<b>100%</b>	<b>9.299.194.000</b>	<b>14.137.308.262</b>
4	1	1	1.09	2	Penyediaan Jasa Pemeliharaan, Biaya Pemeliharaan, Pajak dan Perizinan Kendaraan Dinas Operasional atau Lapangan	Semua Kabupaten/Kota, Semua Kecamatan, Semua Kelurahan	Jumlah kendaraan dinas/operasional yang dipelihara dan diperpanjang izinnya	150 Unit	6.632.410.000	4.100.680.762
4	1	1	1.09	9	Pemeliharaan/Rehabilitasi Gedung Kantor dan Bangunan Lainnya	Semua Kabupaten/Kota, Semua Kecamatan, Semua Kelurahan	Jumlah gedung yang dipelihara	13 Unit	1.811.784.000	2.381.767.500
4	1	1	1.09	10	Pemeliharaan/Rehabilitasi Sarana dan Prasarana Gedung Kantor atau Bangunan Lainnya	Semua Kabupaten/Kota, Semua Kecamatan, Semua Kelurahan	Jumlah Peralatan Kerja yang dipelihara	150 Unit	855.000.000	7.654.860.000
<b>4</b>	<b>01</b>	<b>001</b>	<b>1.11</b>		<b>Administrasi Keuangan dan Operasional Kepala Daerah dan Wakil Kepala Daerah</b>		<b>Persentase Laporan Daftar Gaji dan Tunjangan KDH &amp; WKDH</b>	<b>100%</b>	<b>8.345.408.851</b>	<b>8.345.408.851</b>
4	1	1	1.11	1	Penyediaan Gaji dan Tunjangan Kepala Daerah dan Wakil Kepala Daerah	Semua Kabupaten/Kota, Semua Kecamatan, Semua Kelurahan	Jumlah Laporan Daftar Gaji dan Tunjangan KDH & WKDH	2 Laporan	8.345.408.851	8.345.408.851
<b>4</b>	<b>01</b>	<b>001</b>	<b>1.12</b>		<b>Fasilitasi Kerumahtanggaan Sekretariat Daerah</b>		<b>Persentase Laporan yang tersusun</b>	<b>100%</b>	<b>11.043.191.081</b>	<b>8.628.994.150</b>
4	1	1	1.12	1	Penyediaan Kebutuhan Rumah Tangga Kepala Daerah	Kota Samarinda, Semua Kecamatan, Semua Kelurahan	Jumlah Laporan Penyediaan Kebutuhan Rumah Tangga Kepala Daerah	1 Laporan	3.395.046.200	3.388.685.025
4	1	1	1.12	2	Penyediaan Kebutuhan Rumah Tangga Wakil Kepala Daerah	Kota Samarinda, Semua Kecamatan, Semua Kelurahan	Jumlah Laporan Penyediaan Kebutuhan Rumah Tangga Wakil Kepala Daerah	1 Laporan	3.234.750.000	3.388.685.025
4	1	1	1.12	3	Penyediaan Kebutuhan Rumah Tangga Sekretariat Daerah	Kota Samarinda, Semua Kecamatan, Semua Kelurahan	Jumlah Laporan Penyediaan Kebutuhan Rumah Tangga Sekretariat Daerah	1 Laporan	4.413.394.881	1.851.624.100
<b>Unit Organisasi : 4.01.0.00.0.00.03.0000 Sekretariat Daerah</b>										
<b>Sub Unit Organisasi : 4.01.0.00.0.00.03.0002 Biro Administrasi Pimpinan</b>										
4					UNSUR PENDUKUNG URUSAN PEMERINTAHAN					
4	1				SEKRETARIAT DAERAH				17.000.000.000	17.000.000.000
4	1	1			PROGRAM PENUNJANG URUSAN PEMERINTAHAN DAERAH PROVINSI		Persentase pelayanan publik pada tugas Sekretariat Daerah	83%	16.041.088.455	16.041.088.455
<b>4</b>	<b>01</b>	<b>001</b>	<b>1.01</b>		<b>Perencanaan, Penganggaran, dan Evaluasi Kinerja Perangkat Daerah</b>		<b>Terlaksananya Perencanaan, Penganggaran, dan Evaluasi Kinerja Perangkat Daerah</b>	<b>100%</b>	<b>616.358.000</b>	<b>616.358.000</b>
4	1	1	1.01	1	Penyusunan Dokumen Perencanaan Perangkat Daerah	Semua Kabupaten/Kota, Semua Kecamatan, Semua Kelurahan	Jumlah Dokumen Perencanaan dan Anggaran	2 Dokumen	609.850.000	609.850.000
4	1	1	1.01	7	Evaluasi Kinerja Perangkat Daerah	Semua Kabupaten/Kota, Semua Kecamatan, Semua Kelurahan	Jumlah Dokumen Evaluasi Kinerja Lingkup Sekda	4 Dokumen	6.508.000	6.508.000

Kode				Urusan/ Bidang Urusan Pemerintahan Daerah/Program/ Kegiatan	Lokasi	Indikator Kinerja	Target	Pagu Indikatif (Rp.)	Prakiraan Maju (Rp.)	
4	01	001	1.02		<b>Administrasi Keuangan Perangkat Daerah</b>		<b>Persentase Terlaksananya Administrasi Keuangan Perangkat Daerah Dengan Baik</b>	<b>100%</b>	<b>342.548.288</b>	<b>342.548.288</b>
4	1	1	1.02	2	Penyediaan Administrasi Pelaksanaan Tugas ASN	Semua Kabupaten/Kota, Semua Kecamatan, Semua Kelurahan	Jumlah Dokumen Administrasi Keuangan	12 Dokumen	342.548.288	342.548.288
4	01	001	1.05		<b>Administrasi Kepegawaian Perangkat Daerah</b>		<b>Persentase Terlaksananya Administrasi Kepegawaian Pada Perangkat Daerah</b>	<b>100%</b>	<b>488.404.250</b>	<b>488.404.250</b>
4	1	1	1.05	3	Pendaftaran dan Pengolahan Administrasi Kepegawaian	Semua Kabupaten/Kota, Semua Kecamatan, Semua Kelurahan	Jumlah Dokumen Administrasi Kepegawaian Setda	2 Dokumen	377.904.250	377.904.250
4	1	1	1.05	9	Pendidikan dan Pelatihan Pegawai Berdasarkan Tugas dan Fungsi	Semua Kabupaten/Kota, Semua Kecamatan, Semua Kelurahan	Jumlah Laporan hasil pendidikan dan pelatihan	4 Dokumen	110.500.000	110.500.000
4	01	001	1.06		<b>Administrasi Umum Perangkat Daerah</b>		<b>Persentase Tersedianya Penunjang Administrasi Umum Perangkat Daerah</b>	<b>100%</b>	<b>1.432.591.384</b>	<b>1.432.591.384</b>
4	1	1	1.06	2	Penyediaan Peralatan dan Perlengkapan Kantor	Semua Kabupaten/Kota, Semua Kecamatan, Semua Kelurahan	Jumlah Laporan Penyediaan Peralatan Alat Tulis Kantor	12 Laporan	25.944.589	25.944.589
4	1	1	1.06	4	Penyediaan Bahan Logistik Kantor	Semua Kabupaten/Kota, Semua Kecamatan, Semua Kelurahan	Jumlah porsi makanan dan minuman yang diadakan	1000 porsi	142.089.000	142.089.000
4	1	1	1.06	5	Penyediaan Barang Cetak dan Penggandaan	Semua Kabupaten/Kota, Semua Kecamatan, Semua Kelurahan	Jumlah Laporan Penyediaan Barang Cetak & Penggandaan	12 Laporan	15.000.000	15.000.000
4	1	1	1.06	9	Penyelenggaraan Rapat Koordinasi dan Konsultasi SKPD	Semua Kabupaten/Kota, Semua Kecamatan, Semua Kelurahan	Jumlah Laporan Koordinasi dan Konsultasi	160 O/T	1.249.557.795	1.249.557.795
4	01	001	1.07		<b>Pengadaan Barang Milik Daerah Penunjang Urusan Pemerintah Daerah</b>		<b>Persentase Tersedianya Barang Milik Daerah Penunjang Urusan Pemerintah Daerah</b>	<b>100%</b>	<b>185.292.900</b>	<b>185.292.900</b>
4	1	1	1.07	6	Pengadaan Peralatan dan Mesin Lainnya	Semua Kabupaten/Kota, Semua Kecamatan, Semua Kelurahan	Jumlah Pengadaan Peralatan & Perlengkapan Kantor	5 Jenis	185.292.900	185.292.900
4	01	001	1.08		<b>Penyediaan Jasa Penunjang Urusan Pemerintahan Daerah</b>		<b>Persentase Terlaksananya Penyediaan Jasa Penunjang Urusan Pemerintahan Daerah</b>	<b>100%</b>	<b>1.523.483.932</b>	<b>1.523.483.932</b>
4	1	1	1.08	2	Penyediaan Jasa Komunikasi, Sumber Daya Air dan Listrik	Semua Kabupaten/Kota, Semua Kecamatan, Semua Kelurahan	Jumlah Jasa Komunikasi, Listrik, dan Sumber Daya Air yang terbayarkan	12 Laporan	24.707.100	24.707.100
4	1	1	1.08	4	Penyediaan Jasa Pelayanan Umum Kantor	Semua Kabupaten/Kota, Semua Kecamatan, Semua Kelurahan	Jumlah dokumen gaji tenaga kontrak teknis/non teknis	12 Dokumen	1.498.776.832	1.498.776.832
4	01	001	1.09		<b>Pemeliharaan Barang Milik Daerah Penunjang Urusan Pemerintahan Daerah</b>		<b>Persentase Terpeliharanya Barang Milik Daerah Penunjang Urusan Pemerintah Daerah</b>	<b>100%</b>	<b>149.064.996</b>	<b>149.064.996</b>
4	1	1	1.09	2	Penyediaan Jasa Pemeliharaan, Biaya Pemeliharaan, Pajak dan Perizinan Kendaraan Dinas Operasional atau Lapangan	Semua Kabupaten/Kota, Semua Kecamatan, Semua Kelurahan	Jumlah pemeliharaan dan perizinan kendaraan dinas/operasional	15 Unit	49.464.996	49.464.996
4	1	1	1.09	6	Pemeliharaan Peralatan dan Mesin Lainnya	Kota Samarinda, Semua Kecamatan, Semua Kelurahan	Jumlah Laporan Pemeliharaan Peralatan Kantor dan Mesin Lainnya	12 Laporan	99.600.000	99.600.000
4	01	001	1.13		<b>Fasilitasi Materi dan Komunikasi Pimpinan</b>		<b>Persentase Terlaksananya Fasilitasi Materi dan Komunikasi Pimpinan</b>	<b>100%</b>	<b>8.911.407.680</b>	<b>8.911.407.680</b>



Kode					Urusan/ Bidang Urusan Pemerintahan Daerah/Program/ Kegiatan	Lokasi	Indikator Kinerja	Target	Pagu Indikatif (Rp.)	Prakiraan Maju (Rp.)
4	1	1	1.13	1	Penyiapan Materi Pimpinan	Semua Kabupaten/Kota, Semua Kecamatan, Semua Kelurahan	Jumlah Dokumen Naskah Pidato dan Presentasi	12 Dokumen	496.858.310	496.858.310
4	1	1	1.13	2	Fasilitasi Komunikasi Pimpinan	Semua Kabupaten/Kota, Semua Kecamatan, Semua Kelurahan	Jumlah dokumen yang terpublikasi	12 Dokumen	7.882.989.370	7.882.989.370
4	1	1	1.13	3	Pengelolaan Dokumentasi Pimpinan	Semua Kabupaten/Kota, Semua Kecamatan, Semua Kelurahan	Jumlah dokumen penyediaan data yang terdokumentasi	12 Dokumen	531.560.000	531.560.000
<b>4</b>	<b>01</b>	<b>001</b>	<b>1.14</b>		<b>Fasilitasi Keprotokolan</b>		<b>Persentase Tersedianya Fasilitas Keprotokolan Sekretariat Daerah</b>	<b>100%</b>	<b>2.391.937.025</b>	<b>2.391.937.025</b>
4	1	1	1.14	1	Fasilitasi dan Koordinasi Pelaksanaan Acara	Semua Kabupaten/Kota, Semua Kecamatan, Semua Kelurahan	Jumlah dokumen koordinasi acara kegiatan Pemda	4 Dokumen	966.591.615	966.591.615
4	1	1	1.14	2	Fasilitasi Kunjungan Tamu Kepala Daerah dan Wakil Kepala Daerah	Semua Kabupaten/Kota, Semua Kecamatan, Semua Kelurahan	Jumlah dokumen kunjungan Tamu yang terlayani	2 Dokumen	900.405.410	900.405.410
4	1	1	1.14	3	Pengelolaan Hubungan Keprotokolan	Semua Kabupaten/Kota, Semua Kecamatan, Semua Kelurahan	Jumlah dokumen administrasi keprotokolan	2 Dokumen	524.940.000	524.940.000
4	1	3			PROGRAM PEMERINTAHAN DAN OTONOMI DAERAH		Persentase fasilitasi kerja sama daerah	100%	958.911.545	958.911.545
<b>4</b>	<b>01</b>	<b>003</b>	<b>1.03</b>		<b>Fasilitasi Kerjasama Daerah</b>		<b>Persentase dokumen kerja sama dan laporan evaluasi kerja sama</b>	<b>100%</b>	<b>958.911.545</b>	<b>958.911.545</b>
4	1	3	1.03	1	Fasilitasi Kerjasama antar Pemerintah	Semua Kabupaten/Kota, Semua Kecamatan, Semua Kelurahan	Jumlah Dokumen Kesepakatan Bersama, Perjanjian Kerjasama, Lol, MoU antara Pemerintah Daerah, Pemerintah Daerah/Pusat/Lembaga diluar Negeri	50 Dokumen	411.832.820	411.832.820
4	1	3	1.03	2	Fasilitasi Kerjasama Badan Usaha/Swasta	Semua Kabupaten/Kota, Semua Kecamatan, Semua Kelurahan	Jumlah dokumen Kesepakatan Bersama, Lol, PKS yang terbit antara Pemprov dengan Perseorangan, Badan Usaha, Ormas (pihak ketiga) dan Lembaga non Pemerintah	24 Dokumen	277.415.995	277.415.995
4	1	3	1.03	3	Evaluasi Pelaksanaan Kerja Sama	Semua Kabupaten/Kota, Semua Kecamatan, Semua Kelurahan	Jumlah laporan akhir evaluasi kerjasama	2 Laporan	269.662.730	269.662.730
<b>Unit Organisasi : 4.01.0.00.0.00.03.0000 Sekretariat Daerah</b>										
<b>Sub Unit Organisasi : 4.01.0.00.0.00.03.0003 Biro Hukum</b>										
4					UNSUR PENDUKUNG URUSAN PEMERINTAHAN					
4	1				SEKRETARIAT DAERAH				6.000.000.000	6.628.462.408
4	1	1			PROGRAM PENUNJANG URUSAN PEMERINTAHAN DAERAH PROVINSI		Persentase pelayanan publik pada tugas Sekretariat Daerah	83%	1.633.544.558	1.486.162.408
<b>4</b>	<b>01</b>	<b>001</b>	<b>1.01</b>		<b>Perencanaan, Penganggaran, dan Evaluasi Kinerja Perangkat Daerah</b>		<b>Persentase laporan Perencanaan, Penganggaran dan Evaluasi Kinerja Perangkat Daerah yang tepat waktu</b>	<b>100%</b>	<b>11.849.296</b>	<b>16.000.000</b>
4	1	1	1.01	1	Penyusunan Dokumen Perencanaan Perangkat Daerah	Kota Samarinda, Semua Kecamatan, Semua Kelurahan	Jumlah dokumen perencanaan dan anggaran	4 Dokumen	11.849.296	16.000.000
<b>4</b>	<b>01</b>	<b>001</b>	<b>1.02</b>		<b>Administrasi Keuangan Perangkat Daerah</b>		<b>Persentase penatausahaan Keuangan SKPD yang Baik</b>	<b>100%</b>	<b>126.840.000</b>	<b>200.000.000</b>
4	1	1	1.02	3	Pelaksanaan Penatausahaan dan Pengujian/Verifikasi Keuangan SKPD	Kota Samarinda, Semua Kecamatan, Semua Kelurahan	Jumlah dokumen penatausahaan administrasi keuangan	12 Dokumen	126.840.000	200.000.000



Kode				Urusan/ Bidang Urusan Pemerintahan Daerah/Program/ Kegiatan	Lokasi	Indikator Kinerja	Target	Pagu Indikatif (Rp.)	Prakiraan Maju (Rp.)	
4	01	001	1.03		<b>Administrasi Barang Milik Daerah pada Perangkat Daerah</b>		<b>Persentase Administrasi Barang Milik Daerah pada Perangkat Daerah</b>	<b>100%</b>	<b>28.800.000</b>	<b>28.800.000</b>
4	1	1	1.03	6	Penatausahaan Barang Milik Daerah pada SKPD	Kota Samarinda, Semua Kecamatan, Semua Kelurahan	Jumlah laporan penatausahaan BMD	12 Laporan	28.800.000	28.800.000
4	01	001	1.06		<b>Administrasi Umum Perangkat Daerah</b>		<b>Persentase Laporan Pelaksanaan Administrasi Umum pada Perangkat Daerah</b>	<b>100%</b>	<b>747.926.150</b>	<b>431.824.000</b>
4	1	1	1.06	2	Penyediaan Peralatan dan Perlengkapan Kantor	Kota Samarinda, Semua Kecamatan, Semua Kelurahan	Jumlah Laporan pengadaan ATK	12 laporan	34.456.250	50.000.000
4	1	1	1.06	4	Penyediaan Bahan Logistik Kantor	Kota Samarinda, Semua Kecamatan, Semua Kelurahan	Jumlah dan Porsi Makanan dan Minuman yang disediakan	701 Kotak	16.824.000	16.824.000
4	1	1	1.06	5	Penyediaan Barang Cetak dan Penggandaan	Kota Samarinda, Semua Kecamatan, Semua Kelurahan	Jumlah laporan barang cetakan dan penggandaan	12 Laporan	16.845.900	15.000.000
4	1	1	1.06	9	Penyelenggaraan Rapat Koordinasi dan Konsultasi SKPD	Kota Samarinda, Semua Kecamatan, Semua Kelurahan	Jumlah laporan penyelenggaraan koordinasi dan konsultasi	40 O/T	679.800.000	350.000.000
4	01	001	1.07		<b>Pengadaan Barang Milik Daerah Penunjang Urusan Pemerintah Daerah</b>		<b>Persentase Tersedianya Barang Milik Daerah Penunjang Urusan Pemerintah Daerah</b>	<b>100%</b>	<b>227.360.000</b>	<b>250.000.000</b>
4	1	1	1.07	6	Pengadaan Peralatan dan Mesin Lainnya		Jumlah laporan pengadaan perlengkapan kantor	1 Laporan	227.360.000	250.000.000
4	01	001	1.08		<b>Penyediaan Jasa Penunjang Urusan Pemerintahan Daerah</b>		<b>Laporan Jasa Penunjang Urusan Pemerintahan Daerah</b>	<b>12 Laporan</b>	<b>455.269.112</b>	<b>372.538.408</b>
4	1	1	1.08	1	Penyediaan Jasa Surat Menyurat	Kota Samarinda, Semua Kecamatan, Semua Kelurahan	Jumlah benda pos yang disediakan	300 Lembar	3.000.000	3.000.000
4	1	1	1.08	4	Penyediaan Jasa Pelayanan Umum Kantor	Kota Samarinda, Semua Kecamatan, Semua Kelurahan	jumlah laporan gaji non ASN	12 Laporan	452.269.112	369.538.408
4	01	001	1.09		<b>Pemeliharaan Barang Milik Daerah Penunjang Urusan Pemerintahan Daerah</b>		<b>Persentase Barang Milik Daerah dalam kondisi baik</b>	<b>100%</b>	<b>35.500.000</b>	<b>37.000.000</b>
4	1	1	1.09	6	Pemeliharaan Peralatan dan Mesin Lainnya	Kota Samarinda, Semua Kecamatan, Semua Kelurahan	jumlah laporan pemeliharaan peralatan kantor	12 Bulan	35.500.000	37.000.000
4	1	5			PROGRAM FASILITASI DAN KOORDINASI HUKUM		Persentase penyusunan Produk Hukum Daerah	100%	4.366.455.442	5.142.300.000
4	01	005	1.01		<b>Fasilitasi Penyusunan Perundang-Undangan</b>		<b>Persentase rancangan Produk Hukum dan bantuan hukum yang difasilitasi</b>	<b>100%</b>	<b>2.802.150.000</b>	<b>3.112.300.000</b>
4	1	5	1.01	1	Fasilitasi Penyusunan Produk Hukum Pengaturan	Kab. Berau, Semua Kecamatan, Semua Kelurahan	Jumlah dokumen rancangan produk hukum pengaturan yang diharmonisasi	80 Dokumen	950.200.000	522.000.000
						Kab. Kutai Kartanegara, Semua Kecamatan, Semua Kelurahan				
						Kab. Kutai Barat, Semua Kecamatan, Semua Kelurahan				
						Kab. Kutai Timur, Semua Kecamatan, Semua Kelurahan				
						Kab. Paser, Semua Kecamatan, Semua Kelurahan				
						Kota Balikpapan, Semua Kecamatan, Semua Kelurahan				

Kode					Urusan/ Bidang Urusan Pemerintahan Daerah/Program/ Kegiatan	Lokasi	Indikator Kinerja	Target	Pagu Indikatif (Rp.)	Prakiraan Maju (Rp.)
						Kota Bontang, Semua Kecamatan, Semua Kelurahan				
						Kota Samarinda, Semua Kecamatan, Semua Kelurahan				
						Kab. Penajam Paser Utara, Semua Kecamatan, Semua Kelurahan				
						Kab. Mahakam Ulu, Semua Kecamatan, Semua Kelurahan				
4	1	5	1.01	2	Fasilitasi Penyusunan Produk Hukum Penetapan	Kab. Berau, Semua Kecamatan, Semua Kelurahan	Jumlah dokumen surat keputusan yg ditetapkan	600 Dokumen	400.000.000	876.000.000
						Kab. Kutai Kartanegara, Semua Kecamatan, Semua Kelurahan				
						Kab. Kutai Barat, Semua Kecamatan, Semua Kelurahan				
						Kab. Kutai Timur, Semua Kecamatan, Semua Kelurahan				
						Kab. Paser, Semua Kecamatan, Semua Kelurahan				
						Kota Balikpapan, Semua Kecamatan, Semua Kelurahan				
						Kota Bontang, Semua Kecamatan, Semua Kelurahan				
						Kota Samarinda, Semua Kecamatan, Semua Kelurahan				
						Kab. Penajam Paser Utara, Semua Kecamatan, Semua Kelurahan				
						Kab. Mahakam Ulu, Semua Kecamatan, Semua Kelurahan				
4	1	5	1.01	3	Pendokumentasian Produk Hukum dan Naskah Hukum Lainnya	Kab. Berau, Semua Kecamatan, Semua Kelurahan	Jumlah dokumen produk hukum yang dipublikasikan	680 Dokumen	651.950.000	650.000.000
						Kab. Kutai Kartanegara, Semua Kecamatan, Semua Kelurahan				
						Kab. Kutai Barat, Semua Kecamatan, Semua Kelurahan				
						Kab. Kutai Timur, Semua Kecamatan, Semua Kelurahan				
						Kab. Paser, Semua Kecamatan, Semua Kelurahan				
						Kota Balikpapan, Semua Kecamatan, Semua Kelurahan				
						Kota Bontang, Semua Kecamatan, Semua Kelurahan				
						Kota Samarinda, Semua Kecamatan, Semua Kelurahan				
						Kab. Penajam Paser Utara, Semua Kecamatan, Semua Kelurahan				
						Kab. Mahakam Ulu, Semua Kecamatan, Semua Kelurahan				
4	1	5	1.01	4	Fasilitasi dan Evaluasi Produk Hukum Kabupaten/Kota	Kab. Berau, Semua Kecamatan, Semua Kelurahan	Jumlah dokumen fasilitasi dan evaluasi produk hukum kab/kota	250 Dokumen	800.000.000	1.064.300.000
						Kab. Kutai Kartanegara, Semua Kecamatan, Semua Kelurahan				

Kode					Urusan/ Bidang Urusan Pemerintahan Daerah/Program/ Kegiatan	Lokasi	Indikator Kinerja	Target	Pagu Indikatif (Rp.)	Prakiraan Maju (Rp.)
						Kab. Kutai Barat, Semua Kecamatan, Semua Kelurahan				
						Kab. Kutai Timur, Semua Kecamatan, Semua Kelurahan				
						Kab. Paser, Semua Kecamatan, Semua Kelurahan				
						Kota Balikpapan, Semua Kecamatan, Semua Kelurahan				
						Kota Bontang, Semua Kecamatan, Semua Kelurahan				
						Kota Samarinda, Semua Kecamatan, Semua Kelurahan				
						Kab. Penajam Paser Utara, Semua Kecamatan, Semua Kelurahan				
						Kab. Mahakam Ulu, Semua Kecamatan, Semua Kelurahan				
<b>4</b>	<b>01</b>	<b>005</b>	<b>1.02</b>		<b>Fasilitasi Bantuan Hukum</b>		<b>Persentase Penanganan Non Litigasi, HAM dan Litigasi Kepada Unsur Unsur Pemerintah Di Prov. Kaltim Yang Diselesaikan Di Setiap Tingkat Peradilan</b>	<b>100%</b>	<b>1.564.305.442</b>	<b>2.030.000.000</b>
4	1	5	1.02	1	Fasilitasi Penyelesaian Masalah Hukum	Kab. Berau, Semua Kecamatan, Semua Kelurahan	Jumlah dokumen penanganan perkara/sengketa hukum	10 Dokumen	1.026.955.442	1.430.000.000
						Kab. Kutai Kartanegara, Semua Kecamatan, Semua Kelurahan				
						Kab. Kutai Barat, Semua Kecamatan, Semua Kelurahan				
						Kab. Kutai Timur, Semua Kecamatan, Semua Kelurahan				
						Kab. Paser, Semua Kecamatan, Semua Kelurahan				
						Kota Balikpapan, Semua Kecamatan, Semua Kelurahan				
						Kota Bontang, Semua Kecamatan, Semua Kelurahan				
						Kota Samarinda, Semua Kecamatan, Semua Kelurahan				
						Kab. Penajam Paser Utara, Semua Kecamatan, Semua Kelurahan				
						Kab. Mahakam Ulu, Semua Kecamatan, Semua Kelurahan				
4	1	5	1.02	2	Fasilitasi Penyelesaian Masalah Non Litigasi dan HAM	Kab. Berau, Semua Kecamatan, Semua Kelurahan	Jumlah laporan Non Litigasi dan HAM	2 laporan	537.350.000	600.000.000
						Kab. Kutai Kartanegara, Semua Kecamatan, Semua Kelurahan				
						Kab. Kutai Barat, Semua Kecamatan, Semua Kelurahan				
						Kab. Kutai Timur, Semua Kecamatan, Semua Kelurahan				
						Kab. Paser, Semua Kecamatan, Semua Kelurahan				

Kode					Urusan/ Bidang Urusan Pemerintahan Daerah/Program/ Kegiatan	Lokasi	Indikator Kinerja	Target	Pagu Indikatif (Rp.)	Prakiraan Maju (Rp.)
						Kota Balikpapan, Semua Kecamatan, Semua Kelurahan				
						Kota Bontang, Semua Kecamatan, Semua Kelurahan				
						Kota Samarinda, Semua Kecamatan, Semua Kelurahan				
						Kab. Penajam Paser Utara, Semua Kecamatan, Semua Kelurahan				
						Kab. Mahakam Ulu, Semua Kecamatan, Semua Kelurahan				
<b>Unit Organisasi : 4.01.0.00.0.00.03.0000 Sekretariat Daerah</b>										
<b>Sub Unit Organisasi : 4.01.0.00.0.00.03.0004 Biro Organisasi</b>										
4					UNSUR PENDUKUNG URUSAN PEMERINTAHAN					
4	1				SEKRETARIAT DAERAH				7.000.000.000	10.845.470.280
4	1	1			PROGRAM PENUNJANG URUSAN PEMERINTAHAN DAERAH PROVINSI		Persentase pelayanan publik pada tugas Sekretariat Daerah	83%	2.205.341.944	4.593.145.280
<b>4</b>	<b>01</b>	<b>001</b>	<b>1.02</b>		<b>Administrasi Keuangan Perangkat Daerah</b>		<b>Persentase Laporan Keuangan yang disusun sesuai ketentuan</b>	<b>100%</b>	<b>172.534.790</b>	<b>633.393.590</b>
4	1	1	1.02	3	Pelaksanaan Penatausahaan dan Pengujian/Verifikasi Keuangan SKPD	Kota Samarinda, Semua Kecamatan, Semua Kelurahan	Jumlah dokumen penatausahaan administrasi keuangan	12 Laporan	172.534.790	216.990.310
<b>4</b>	<b>01</b>	<b>001</b>	<b>1.03</b>		<b>Administrasi Barang Milik Daerah pada Perangkat Daerah</b>		<b>Persentase Pelaporan Administrasi Barang Milik Daerah pada Perangkat Daerah yang disusun sesuai Ketentuan</b>	<b>100%</b>	<b>41.400.000</b>	<b>41.400.000</b>
4	1	1	1.03	6	Penatausahaan Barang Milik Daerah pada SKPD	Kota Samarinda, Semua Kecamatan, Semua Kelurahan	Jumlah laporan penatausahaan BMD	1 Laporan	41.400.000	41.400.000
<b>4</b>	<b>01</b>	<b>001</b>	<b>1.05</b>		<b>Administrasi Kepegawaian Perangkat Daerah</b>		<b>Persentase Pelaporan Administrasi Kepegawaian pada Perangkat Daerah</b>	<b>100%</b>	<b>109.410.000</b>	<b>520.952.500</b>
4	1	1	1.05	9	Pendidikan dan Pelatihan Pegawai Berdasarkan Tugas dan Fungsi	Kota Samarinda, Semua Kecamatan, Semua Kelurahan	Jumlah PNS yang mengikuti Pelatihan/Bimtek/Diklat	7 Orang	109.410.000	234.450.000
<b>4</b>	<b>01</b>	<b>001</b>	<b>1.06</b>		<b>Administrasi Umum Perangkat Daerah</b>		<b>Persentase Laporan Pelaksanaan Administrasi Umum pada Perangkat Daerah</b>	<b>100%</b>	<b>1.372.708.050</b>	<b>2.229.375.165</b>
4	1	1	1.06	2	Penyediaan Peralatan dan Perlengkapan Kantor	Kota Samarinda, Semua Kecamatan, Semua Kelurahan	Jumlah Laporan Penyediaan Peralatan dan Perlengkapan Kantor	12 Laporan	50.960.700	15.000.000
4	1	1	1.06	4	Penyediaan Bahan Logistik Kantor	Kota Samarinda, Semua Kecamatan, Semua Kelurahan	Jumlah Porsi Makanan dan Minuman Yang Disediakan	1580 Porsi	294.970.000	300.000.000
4	1	1	1.06	5	Penyediaan Barang Cetak dan Penggandaan	Kota Samarinda, Semua Kecamatan, Semua Kelurahan	Penyediaan Barang Cetak dan Pengadaan	12 Bulan	39.697.350	49.700.585
4	1	1	1.06	8	Fasilitasi Kunjungan Tamu	Kota Samarinda, Semua Kecamatan, Semua Kelurahan	Jumlah Kunjungan Tamu	95 Orang	10.280.000	24.980.000
4	1	1	1.06	9	Penyelenggaraan Rapat Koordinasi dan Konsultasi SKPD	Semua Kabupaten/Kota, Semua Kecamatan, Semua Kelurahan	Jumlah penyelenggaraan koordinasi dan konsultasi	164 OT	976.800.000	1.839.694.580
<b>4</b>	<b>01</b>	<b>001</b>	<b>1.07</b>		<b>Pengadaan Barang Milik Daerah Penunjang Urusan Pemerintah Daerah</b>		<b>Persentase Tersedianya Barang Milik Daerah</b>	<b>100%</b>	<b>194.256.520</b>	<b>250.000.000</b>

Kode					Urusan/ Bidang Urusan Pemerintahan Daerah/Program/ Kegiatan	Lokasi	Indikator Kinerja	Target	Pagu Indikatif (Rp.)	Prakiraan Maju (Rp.)
							<b>Penunjang Urusan Pemerintah Daerah</b>			
4	1	1	1.07	6	Pengadaan Peralatan dan Mesin Lainnya	Kota Samarinda, Semua Kecamatan, Semua Kelurahan	Jumlah Unit Pengadaan Peralatan dan Perlengkapan Kantor	10 Unit	194.256.520	250.000.000
<b>4</b>	<b>01</b>	<b>001</b>	<b>1.08</b>		<b>Penyediaan Jasa Penunjang Urusan Pemerintahan Daerah</b>		<b>Persentase Tersedianya Jasa Penunjang Urusan Pemerintahan Daerah</b>	<b>100%</b>	<b>293.182.584</b>	<b>889.327.125</b>
4	1	1	1.08	1	Penyediaan Jasa Surat Menyurat	Kota Samarinda, Semua Kecamatan, Semua Kelurahan	Laporan Surat Masuk dan Keluar	1 Dokumen	5.000.000	5.000.000
4	1	1	1.08	4	Penyediaan Jasa Pelayanan Umum Kantor	Kota Samarinda, Semua Kecamatan, Semua Kelurahan	Jumlah dokumen gaji tenaga kontrak teknis/non teknis	12 Dokumen	288.182.584	416.403.280
<b>4</b>	<b>01</b>	<b>001</b>	<b>1.09</b>		<b>Pemeliharaan Barang Milik Daerah Penunjang Urusan Pemerintahan Daerah</b>		<b>Persentase Barang Milik Daerah Penunjang Urusan Pemerintahan Daerah dalam Kondisi Baik</b>	<b>100%</b>	<b>21.850.000</b>	<b>28.696.900</b>
4	1	1	1.09	2	Penyediaan Jasa Pemeliharaan, Biaya Pemeliharaan, Pajak dan Perizinan Kendaraan Dinas Operasional atau Lapangan	Kota Samarinda, Semua Kecamatan, Semua Kelurahan	Jumlah Unit Kendaraan Dinas Roda 4 dan Roda 2	12 Unit	7.650.000	13.956.900
4	1	1	1.09	6	Pemeliharaan Peralatan dan Mesin Lainnya	Semua Kabupaten/Kota, Semua Kecamatan, Semua Kelurahan	Jumlah Peralatan dan Mesin Kantor	20 Unit	14.200.000	14.740.000
4	1	2			PROGRAM PENATAAN ORGANISASI		Persentase Perangkat Daerah yang dibentuk sesuai Norma Standar Prosedur Kriteria (NSPK)	95%	4.794.658.056	6.252.325.000
<b>4</b>	<b>01</b>	<b>002</b>	<b>1.01</b>		<b>Fasilitasi Kelembagaan dan Analisis Jabatan</b>		<b>Persentase Perangkat Daerah Provinsi yang Kelembagaan Organisasinya sesuai ketentuan</b>	<b>100%</b>	<b>1.780.045.056</b>	<b>2.291.215.000</b>
4	1	2	1.01	1	Fasilitasi Penataan Kelembagaan Provinsi	Kota Samarinda, Semua Kecamatan, Semua Kelurahan	Jumlah Perangkat Daerah yang dievaluasi Kelembagaannya	37 PD	846.654.056	1.007.824.000
							Jumlah Perangkat Daerah yang telah menyampaikan Hasil Evaluasi Kematangan Organisasi	37 PD		
4	1	2	1.01	2	Fasilitasi Penataan Kelembagaan Kabupaten/Kota	Kota Samarinda, Semua Kecamatan, Semua Kelurahan	Jumlah Kab/Kota yang dilakukan Pembinaan dan Pengawasan terhadap Kelembagaannya	10 Kab/Kota	492.791.000	492.791.000
							Persentase Usulan Fasilitasi Kelembagaan Kab / Kota yang ditindaklanjuti	50%		
4	1	2	1.01	3	Penataan Analisis Jabatan	Kota Samarinda, Semua Kecamatan, Semua Kelurahan	Dokumen Standar Kompetensi Jabatan	1 Dokumen	440.600.000	790.600.000
							Jumlah Pembinaan Kab/Kota terhadap Pelaksanaan Anjab dan ABK nya	10 Kab/Kota		
							Jumlah Pembinaan Kab/Kota terhadap Pelaksanaan Standar Kompetensi	10 Kab/Kota		

Kode					Urusan/ Bidang Urusan Pemerintahan Daerah/Program/ Kegiatan	Lokasi	Indikator Kinerja	Target	Pagu Indikatif (Rp.)	Prakiraan Maju (Rp.)
							Jumlah Pembinaan Kab/Kota terhadap Penyusunan Formasi Pegawai	10 Kab/Kota		
							Jumlah Perangkat Daerah yang menyusun Analisis Jabatan dan Analisis Beban Kerja	37 PD		
							Laporan Evaluasi Jabatan	1 Dokumen		
							Persentase Usulan Anjab dan ABK Kab Kota yang dilakukan Validasi	50%		
4	01	002	1.02		<b>Fasilitasi Reformasi Birokrasi dan Akuntabilitas Kinerja</b>		<b>Persentase Laporan Kinerja Perangkat Daerah yang disampaikan sesuai aturan / Ketentuan</b>	<b>100%</b>	<b>3.014.613.000</b>	<b>3.961.110.000</b>
4	1	2	1.02	1	Pembinaan Pelaksanaan Reformasi Birokrasi	Kota Samarinda, Semua Kecamatan, Semua Kelurahan	Draft Road Map Reformasi Birokrasi Tahun 2019 - 2023	1 Dokumen	1.006.753.000	1.201.825.000
							Laporan Fasilitasi Evaluasi Reformasi Birokrasi	1 Dokumen		
4	1	2	1.02	2	Monitoring dan Evaluasi Akuntabilitas Kinerja	Semua Kabupaten/Kota, Semua Kecamatan, Semua Kelurahan	Jumlah Kab / Kota yg dilakukan Monitoring dan Pembinaan SAKIP	10 Kab/Kota	805.160.000	1.201.825.000
							Jumlah PD yang difasilitasi Evaluasi AKIP	1 Dokumen		
							Jumlah PD yang difasilitasi Penerapan / Penguatan SAKIP	1 Dokumen		
							Jumlah Perangkat Daerah yang difasilitasi dalam penyusunan LKJiP	1 Dokumen		
							Laporan Kinerja Pemerintah Prov. Kaltim	1 Dokumen		
							Perjanjian Kinerja Pemerintah Provinsi Kalimantan Timur	1 Dokumen		
4	1	2	1.02	3	Evaluasi Pelaksanaan Budaya Kerja	Kota Samarinda, Semua Kecamatan, Semua Kelurahan	Jumlah Perangkat Daerah yang membentuk Kelompok Budaya Kerja	37 PD	150.000.000	200.000.000
							Jumlah Perangkat Daerah yang menyampaikan laporan penerapan Budaya Kerja	37 PD		
4	1	2	1.02	4	Pengelolaan Tatalaksana Pemerintahan	Kota Samarinda, Semua Kecamatan, Semua Kelurahan	Dokumen peta Proses Bisnis	1 Dokumen	301.850.000	472.800.000
							Laporan Fasilitasi Pakaian Dinas	1 Dokumen		
							Laporan Fasilitasi Evaluasi SOP Perangkat Daerah	1 Dokumen		
							Laporan Fasilitasi Tata Naskah Dinas	1 Dokumen		
4	1	2	1.02	5	Fasilitasi Peningkatan Pelayanan Publik	Semua Kabupaten/Kota, Semua Kecamatan, Semua Kelurahan	Fasilitasi dan evaluasi hasil Survey Kepuasan Masyarakat	1 Dokumen	750.850.000	884.660.000
							Fasilitasi dan Evaluasi standar pelayanan terhadap Perangkat Daerah	1 Dokumen		

Kode					Urusan/ Bidang Urusan Pemerintahan Daerah/Program/ Kegiatan	Lokasi	Indikator Kinerja	Target	Pagu Indikatif (Rp.)	Prakiraan Maju (Rp.)
							Fasilitasi Evaluasi Unit Pelayanan Publik	1 Dokumen		
							Fasilitasi Kompetisi Inovasi Pelayanan Publik	1 Dokumen		
							Laporan Binwas dan Monitoring terhadap Kab/Kota penyelenggaraan Pelayanan Publik	1 Dokumen		
<b>Unit Organisasi : 4.01.0.00.0.00.03.0000 Sekretariat Daerah</b>										
<b>Sub Unit Organisasi : 4.01.0.00.0.00.03.0005 Biro Pemerintahan, Perbatasan dan Otonomi Daerah</b>										
4					UNSUR PENDUKUNG URUSAN PEMERINTAHAN					
4	1				SEKRETARIAT DAERAH				6.000.000.000	7.297.044.345
4	1	1			PROGRAM PENUNJANG URUSAN PEMERINTAHAN DAERAH PROVINSI		Persentase pelayanan publik pada tugas Sekretariat Daerah	83%	2.141.545.574	2.317.097.967
<b>4</b>	<b>01</b>	<b>001</b>	<b>1.01</b>		<b>Perencanaan, Penganggaran, dan Evaluasi Kinerja Perangkat Daerah</b>		<b>Persentase laporan yang disusun sesuai ketentuan</b>	<b>100%</b>	<b>47.250.000</b>	<b>52.500.000</b>
4	1	1	1.01	1	Penyusunan Dokumen Perencanaan Perangkat Daerah	Semua Kabupaten/Kota, Semua Kecamatan, Semua Kelurahan	Jumlah Dokumen Perencanaan dan Anggaran	2 Dokumen	47.250.000	52.500.000
<b>4</b>	<b>01</b>	<b>001</b>	<b>1.02</b>		<b>Administrasi Keuangan Perangkat Daerah</b>		<b>Persentase laporan yang disusun sesuai ketentuan</b>	<b>100%</b>	<b>244.080.000</b>	<b>250.000.000</b>
4	1	1	1.02	3	Pelaksanaan Penatausahaan dan Pengujian/Verifikasi Keuangan SKPD	Semua Kabupaten/Kota, Semua Kecamatan, Semua Kelurahan	Jumlah Laporan Pelaksanaan Pengelola Keuangan	12 Laporan	244.080.000	250.000.000
<b>4</b>	<b>01</b>	<b>001</b>	<b>1.05</b>		<b>Administrasi Kepegawaian Perangkat Daerah</b>		<b>Persentase laporan yang disusun sesuai ketentuan</b>	<b>100%</b>	<b>58.000.000</b>	<b>59.206.400</b>
4	1	1	1.05	9	Pendidikan dan Pelatihan Pegawai Berdasarkan Tugas dan Fungsi	Semua Kabupaten/Kota, Semua Kecamatan, Semua Kelurahan	Jumlah Pegawai Yang Telah Mengikuti Bimbingan Teknis	6 Orang	58.000.000	59.206.400
<b>4</b>	<b>01</b>	<b>001</b>	<b>1.06</b>		<b>Administrasi Umum Perangkat Daerah</b>		<b>Persentase laporan yang disusun sesuai ketentuan</b>	<b>100%</b>	<b>1.023.347.430</b>	<b>1.169.958.423</b>
4	1	1	1.06	2	Penyediaan Peralatan dan Perlengkapan Kantor	Semua Kabupaten/Kota, Semua Kecamatan, Semua Kelurahan	Jumlah Laporan penyediaan peralatan Alat tulis kantor	12 Laporan	77.234.930	84.958.423
4	1	1	1.06	5	Penyediaan Barang Cetak dan Penggandaan	Semua Kabupaten/Kota, Semua Kecamatan, Semua Kelurahan	Jumlah laporan barang cetakan dan penggandaan	12 Bulan	40.700.000	45.000.000
4	1	1	1.06	9	Penyelenggaraan Rapat Koordinasi dan Konsultasi SKPD	Semua Kabupaten/Kota, Semua Kecamatan, Semua Kelurahan	Jumlah Laporan Hasil Koordinasi dan Konsultasi SKPD	90 OT	905.412.500	1.040.000.000
<b>4</b>	<b>01</b>	<b>001</b>	<b>1.07</b>		<b>Pengadaan Barang Milik Daerah Penunjang Urusan Pemerintah Daerah</b>		<b>Persentase laporan yang disusun sesuai ketentuan</b>	<b>100%</b>	<b>187.100.000</b>	<b>200.000.000</b>
4	1	1	1.07	6	Pengadaan Peralatan dan Mesin Lainnya	Semua Kabupaten/Kota, Semua Kecamatan, Semua Kelurahan	Jumlah Pengadaan Peralatan dan Mesin Lainnya	12 Unit	187.100.000	200.000.000
<b>4</b>	<b>01</b>	<b>001</b>	<b>1.08</b>		<b>Penyediaan Jasa Penunjang Urusan Pemerintahan Daerah</b>		<b>Persentase laporan yang disusun sesuai ketentuan</b>	<b>100%</b>	<b>512.258.144</b>	<b>512.608.144</b>
4	1	1	1.08	1	Penyediaan Jasa Surat Menyurat	Semua Kabupaten/Kota, Semua Kecamatan, Semua Kelurahan	Jumlah benda pos yang disediakan	350 Lembar	3.500.000	3.850.000
4	1	1	1.08	4	Penyediaan Jasa Pelayanan Umum Kantor	Semua Kabupaten/Kota, Semua Kecamatan, Semua Kelurahan	Jumlah dokumen gaji tenaga kontrak teknis/non teknis	12 Dokumen	508.758.144	508.758.144
<b>4</b>	<b>01</b>	<b>001</b>	<b>1.09</b>		<b>Pemeliharaan Barang Milik Daerah Penunjang Urusan Pemerintahan Daerah</b>		<b>Persentase laporan yang disusun sesuai ketentuan</b>	<b>100%</b>	<b>69.510.000</b>	<b>72.825.000</b>
4	1	1	1.09	2	Penyediaan Jasa Pemeliharaan, Biaya Pemeliharaan, Pajak dan Perizinan Kendaraan Dinas Operasional atau Lapangan	Semua Kabupaten/Kota, Semua Kecamatan, Semua Kelurahan	Jumlah Unit Jasa Pemeliharaan, Biaya Pemeliharaan dan Pajak Kendaraan Perorangan Dinas	9 Unit	7.050.000	7.825.000

Kode					Urusan/ Bidang Urusan Pemerintahan Daerah/Program/ Kegiatan	Lokasi	Indikator Kinerja	Target	Pagu Indikatif (Rp.)	Prakiraan Maju (Rp.)
							atau Kendaraan Dinas Operasional			
4	1	1	1.09	6	Pemeliharaan Peralatan dan Mesin Lainnya	Semua Kabupaten/Kota, Semua Kecamatan, Semua Kelurahan	Jumlah Peralatan/Perlengkapan Kantor Yang Dipelihara	12 Laporan	62.460.000	65.000.000
4	1	3			PROGRAM PEMERINTAHAN DAN OTONOMI DAERAH		Persentase pelayanan publik pada tugas Sekretariat Daerah	83%	3.858.454.426	4.979.946.378
<b>4</b>	<b>01</b>	<b>003</b>	<b>1.01</b>		<b>Pelaksanaan Tugas Pemerintahan</b>		<b>Persentase laporan yang disusun sesuai ketentuan</b>	<b>100%</b>	<b>1.790.823.451</b>	<b>1.960.000.000</b>
4	1	3	1.01	2	Fasilitasi Pelaksanaan Pemerintahan Umum	Semua Kabupaten/Kota, Semua Kecamatan, Semua Kelurahan	Jumlah Laporan Koodinasi Penyelenggaraan Pemerintahan Umum	3 Laporan	790.823.451	860.000.000
4	1	3	1.01	3	Fasilitasi Penataan Wilayah	Semua Kabupaten/Kota, Semua Kecamatan, Semua Kelurahan	Jumlah Laporan Fasilitasi Penataan Wilayah	4 Laporan	1.000.000.000	1.100.000.000
<b>4</b>	<b>01</b>	<b>003</b>	<b>1.02</b>		<b>Pelaksanaan Otonomi Daerah</b>		<b>Persentase laporan yang disusun sesuai ketentuan</b>	<b>100%</b>	<b>2.067.630.975</b>	<b>2.243.050.971</b>
4	1	3	1.02	1	Fasilitasi Administrasi Kepala Daerah dan DPRD	Semua Kabupaten/Kota, Semua Kecamatan, Semua Kelurahan	Jumlah Laporan Fasilitasi Pejabat Negara	3 Laporan	556.047.500	607.000.000
4	1	3	1.02	2	Pengembangan Otonomi dan Penataan Urusan	Semua Kabupaten/Kota, Semua Kecamatan, Semua Kelurahan	Jumlah Laporan Korrdinasi Penyelenggaraan Urusan Pemerintahan	4 Laporan	864.783.475	989.250.971
4	1	3	1.02	3	Evaluasi dan Penyelenggaraan Pemerintahan	Semua Kabupaten/Kota, Semua Kecamatan, Semua Kelurahan	Jumlah Laporan Penyelenggaraan Pemerintahan Daerah	3 Laporan	646.800.000	646.800.000
<b>Unit Organisasi : 4.01.0.00.0.00.03.0000 Sekretariat Daerah</b>										
<b>Sub Unit Organisasi : 4.01.0.00.0.00.03.0006 Biro Kesejahteraan Rakyat</b>										
4					UNSUR PENDUKUNG URUSAN PEMERINTAHAN					
4	1				SEKRETARIAT DAERAH				39.533.316.970	9.839.200.000
4	1	1			PROGRAM PENUNJANG URUSAN PEMERINTAHAN DAERAH PROVINSI		Persentase pelayanan publik pada tugas Sekretariat Daerah	83%	2.423.200.000	2.373.200.000
<b>4</b>	<b>01</b>	<b>001</b>	<b>1.01</b>		<b>Perencanaan, Penganggaran, dan Evaluasi Kinerja Perangkat Daerah</b>		<b>Persentase Dokumen Perencanaan, Penganggaran dan Evaluasi Kinerja yang tepat waktu</b>	<b>100%</b>	<b>91.000.000</b>	<b>91.000.000</b>
4	1	1	1.01	1	Penyusunan Dokumen Perencanaan Perangkat Daerah	Semua Kabupaten/Kota, Semua Kecamatan, Semua Kelurahan	Jumlah Dokumen Perencanaan SKPD	2 Dokumen	25.000.000	25.000.000
4	1	1	1.01	2	Koordinasi dan Penyusunan Dokumen RKA-SKPD	Semua Kabupaten/Kota, Semua Kecamatan, Semua Kelurahan	Jumlah Dokumen RKA SKPD	2 Dokumen	26.000.000	26.000.000
4	1	1	1.01	4	Koordinasi dan Penyusunan DPA-SKPD	Semua Kabupaten/Kota, Semua Kecamatan, Semua Kelurahan	Jumlah Dokumen DPA SKPD	2 Dokumen	20.000.000	20.000.000
4	1	1	1.01	7	Evaluasi Kinerja Perangkat Daerah	Semua Kabupaten/Kota, Semua Kecamatan, Semua Kelurahan	Jumlah Laporan Kinerja SKPD	3 Dokumen	20.000.000	20.000.000
<b>4</b>	<b>01</b>	<b>001</b>	<b>1.02</b>		<b>Administrasi Keuangan Perangkat Daerah</b>		<b>Persentase Realisasi Keuangan</b>	<b>92%</b>	<b>915.000.000</b>	<b>915.000.000</b>
4	1	1	1.02	3	Pelaksanaan Penatausahaan dan Pengujian/Verifikasi Keuangan SKPD	Semua Kabupaten/Kota, Semua Kecamatan, Semua Kelurahan	Jumlah Laporan Verifikasi Keuangan	12 Laporan	900.000.000	900.000.000
4	1	1	1.02	5	Koordinasi dan Penyusunan Laporan Keuangan Akhir Tahun SKPD	Semua Kabupaten/Kota, Semua Kecamatan, Semua Kelurahan	Jumlah laporan Keuangan SKPD	1 Laporan	15.000.000	15.000.000
<b>4</b>	<b>01</b>	<b>001</b>	<b>1.05</b>		<b>Administrasi Kepegawaian Perangkat Daerah</b>		<b>Persentase Administrasi Kepegawaian yang Diselesaikan Tepat Waktu</b>	<b>100%</b>	<b>35.000.000</b>	<b>35.000.000</b>



Kode					Urusan/ Bidang Urusan Pemerintahan Daerah/Program/ Kegiatan	Lokasi	Indikator Kinerja	Target	Pagu Indikatif (Rp.)	Prakiraan Maju (Rp.)
4	1	1	1.05	11	Bimbingan Teknis Implementasi Peraturan Perundang-Undangan	Semua Kabupaten/Kota, Semua Kecamatan, Semua Kelurahan	Jumlah ASN yang mengikuti Bimtek	5 Orang	35.000.000	35.000.000
<b>4</b>	<b>01</b>	<b>001</b>	<b>1.06</b>		<b>Administrasi Umum Perangkat Daerah</b>		<b>Jumlah Laporan Palaksanaan Administrasi Umum</b>	<b>12 Laporan</b>	<b>1.210.200.000</b>	<b>1.160.200.000</b>
4	1	1	1.06	2	Penyediaan Peralatan dan Perlengkapan Kantor	Semua Kabupaten/Kota, Semua Kecamatan, Semua Kelurahan	Jumlah laporan pengadaan Perlengkapan Kantor	12 Laporan	250.200.000	200.200.000
4	1	1	1.06	5	Penyediaan Barang Cetak dan Penggandaan	Semua Kabupaten/Kota, Semua Kecamatan, Semua Kelurahan	Jumlah laporan barang cetakan dan penggandaan	12 Laporan	60.000.000	60.000.000
4	1	1	1.06	9	Penyelenggaraan Rapat Koordinasi dan Konsultasi SKPD	Semua Kabupaten/Kota, Semua Kecamatan, Semua Kelurahan	Jumlah Laporan Hasil Koordinasi dan Konsultasi	12 Laporan	900.000.000	900.000.000
<b>4</b>	<b>01</b>	<b>001</b>	<b>1.08</b>		<b>Penyediaan Jasa Penunjang Urusan Pemerintahan Daerah</b>		<b>Jumlah Laporan Palaksanaan Jasa Penunjang</b>	<b>12 Laporan</b>	<b>32.000.000</b>	<b>32.000.000</b>
4	1	1	1.08	1	Penyediaan Jasa Surat Menyurat	Semua Kabupaten/Kota, Semua Kecamatan, Semua Kelurahan	Jumlah Surat atau dokumen yang dikirim	1000 Lembar	20.000.000	20.000.000
4	1	1	1.08	2	Penyediaan Jasa Komunikasi, Sumber Daya Air dan Listrik	Semua Kabupaten/Kota, Semua Kecamatan, Semua Kelurahan	Jumlah dokumen jasa komunikasi	12 Dokumen	12.000.000	12.000.000
<b>4</b>	<b>01</b>	<b>001</b>	<b>1.09</b>		<b>Pemeliharaan Barang Milik Daerah Penunjang Urusan Pemerintahan Daerah</b>		<b>Persentase Barang Milik Daerah yang Kategori Baik</b>	<b>90%</b>	<b>140.000.000</b>	<b>140.000.000</b>
4	1	1	1.09	2	Penyediaan Jasa Pemeliharaan, Biaya Pemeliharaan, Pajak dan Perizinan Kendaraan Dinas Operasional atau Lapangan	Semua Kabupaten/Kota, Semua Kecamatan, Semua Kelurahan	Jumlah kendaraan dinas/operasional yang dipelihara dan diperpanjang izinnya	10 Unit	120.000.000	120.000.000
4	1	1	1.09	6	Pemeliharaan Peralatan dan Mesin Lainnya	Semua Kabupaten/Kota, Semua Kecamatan, Semua Kelurahan	Jumlah Peralatan kantor yang dilakukan pemeliharaan	25 Unit	20.000.000	20.000.000
4	1	4			PROGRAM KESEJAHTERAAN RAKYAT		Persentase capaian kinerja Kesejahteraan Rakyat	92%	37.110.116.970	7.466.000.000
<b>4</b>	<b>01</b>	<b>004</b>	<b>1.01</b>		<b>Fasilitasi Pembinaan Mental Spiritual</b>		<b>Capaian Kinerja Kesejahteraan Rakyat Bidang Mental Spiritual</b>	<b>90%</b>	<b>13.952.616.970</b>	<b>2.266.000.000</b>
4	1	4	1.01	1	Pengelolaan Sarana dan Prasarana Spiritual	Semua Kabupaten/Kota, Semua Kecamatan, Semua Kelurahan	Jumlah laporan sarana dan prasarana spiritual yang dikelola	1 Laporan	8.352.616.970	1.166.000.000
4	1	4	1.01	2	Fasilitasi Kelembagaan Bina Spiritual	Semua Kabupaten/Kota, Semua Kecamatan, Semua Kelurahan	Jumlah laporan Kelembagaan bina spiritual yang difasilitasi	1 Laporan	5.600.000.000	1.100.000.000
<b>4</b>	<b>01</b>	<b>004</b>	<b>1.02</b>		<b>Fasilitasi Pengembangan Kesejahteraan Rakyat Pelayanan Dasar</b>		<b>Capaian Kinerja Kesejahteraan Rakyat Bidang Pelayanan Dasar</b>	<b>90%</b>	<b>20.757.500.000</b>	<b>2.800.000.000</b>
4	1	4	1.02	1	Fasilitasi, Koordinasi, Sinkronisasi, Evaluasi, dan Capaian Kinerja Kebijakan Kesejahteraan Rakyat Bidang Pendidikan	Semua Kabupaten/Kota, Semua Kecamatan, Semua Kelurahan	Jumlah laporan kinerja bidang pendidikan	1 Laporan	1.000.000.000	1.000.000.000
4	1	4	1.02	2	Fasilitasi, Koordinasi, Sinkronisasi, Evaluasi, dan Capaian Kinerja Kebijakan Kesejahteraan Rakyat Bidang Kesehatan	Semua Kabupaten/Kota, Semua Kecamatan, Semua Kelurahan	Jumlah laporan kinerja bidang kesehatan	1 Laporan	700.000.000	700.000.000
4	1	4	1.02	3	Fasilitasi, Koordinasi, Sinkronisasi, Evaluasi, dan Capaian Kinerja Kebijakan Kesejahteraan Rakyat Bidang Sosial	Semua Kabupaten/Kota, Semua Kecamatan, Semua Kelurahan	Jumlah laporan kinerja bidang sosial	1 Laporan	19.057.500.000	1.100.000.000
<b>4</b>	<b>01</b>	<b>004</b>	<b>1.03</b>		<b>Fasilitasi Pengembangan Kesejahteraan Rakyat Non Pelayanan Dasar</b>		<b>Capaian Kinerja Kesejahteraan Rakyat Bidang Non Pelayanan Dasar</b>	<b>90%</b>	<b>2.400.000.000</b>	<b>2.400.000.000</b>
4	1	4	1.03	1	Koordinasi dan Sinkronisasi Kebijakan Kesejahteraan Rakyat Bidang Kepemudaan, Olahraga, Kebudayaan, dan Pariwisata	Semua Kabupaten/Kota, Semua Kecamatan, Semua Kelurahan	Jumlah laporan kinerja bidang Kepemudaan, Olahraga, Kebudayaan, dan Pariwisata	3 Laporan	600.000.000	600.000.000

Kode					Urusan/ Bidang Urusan Pemerintahan Daerah/ Program/ Kegiatan	Lokasi	Indikator Kinerja	Target	Pagu Indikatif (Rp.)	Prakiraan Maju (Rp.)
4	1	4	1.03	2	Koordinasi dan Sinkronisasi Kebijakan Kesejahteraan Rakyat Bidang Pemberdayaan Perempuan dan Perlindungan Anak, Pengendalian Penduduk dan Keluarga Berencana, Administrasi Kependudukan dan Pencatatan Sipil, Pemberdayaan Masyarakat dan Desa, Transmigrasi dan Tenaga Kerja	Semua Kabupaten/Kota, Semua Kecamatan, Semua Kelurahan	Jumlah laporan kinerja bidang Perlindungan Anak, Pengendalian Penduduk dan Keluarga Berencana, Administrasi Kependudukan dan Pencatatan Sipil	3 Laporan	1.200.000.000	1.200.000.000
4	1	4	1.03	3	Koordinasi dan Sinkronisasi Kebijakan Kesejahteraan Rakyat Bidang Komunikasi, Informatika, Statistik, Persandian, dan Perhubungan	Semua Kabupaten/Kota, Semua Kecamatan, Semua Kelurahan	Jumlah laporan kinerja bidang komunikasi, informatika, statistik dan persandian	3 Laporan	600.000.000	600.000.000
<b>Unit Organisasi : 4.01.0.00.0.00.03.0000 Sekretariat Daerah</b>										
<b>Sub Unit Organisasi : 4.01.0.00.0.00.03.0007 Biro Perekonomian</b>										
4					UNSUR PENDUKUNG URUSAN PEMERINTAHAN					
4	1				SEKRETARIAT DAERAH				4.500.000.000	4.800.000.000
4	1	1			PROGRAM PENUNJANG URUSAN PEMERINTAHAN DAERAH PROVINSI		Persentase pelayanan publik pada tugas Sekretariat Daerah	83%	1.875.000.000	1.883.000.000
4	01	001	1.01		<b>Perencanaan, Penganggaran, dan Evaluasi Kinerja Perangkat Daerah</b>		<b>Persentase Dokumen Perencanaan, Penganggaran dan Evaluasi Kinerja Perangkat Daerah yang disusun sesuai ketentuan</b>	<b>100%</b>	<b>11.500.000</b>	<b>11.500.000</b>
4	1	1	1.01	1	Penyusunan Dokumen Perencanaan Perangkat Daerah	Kota Samarinda, Samarinda Kota, Pasar Pagi	Jumlah dokumen perencanaan dan anggaran	4 Dokumen	5.750.000	5.750.000
4	1	1	1.01	7	Evaluasi Kinerja Perangkat Daerah	Kota Samarinda, Samarinda Kota, Pasar Pagi	Jumlah Dokumen Laporan Evaluasi	4 Laporan	5.750.000	5.750.000
4	01	001	1.02		<b>Administrasi Keuangan Perangkat Daerah</b>		<b>Persentase Realisasi Keuangan</b>	<b>92%</b>	<b>171.013.000</b>	<b>171.013.000</b>
4	1	1	1.02	3	Pelaksanaan Penatausahaan dan Pengujian/Verifikasi Keuangan SKPD	Kota Samarinda, Samarinda Kota, Pasar Pagi	Jumlah dokumen penatausahaan administrasi keuangan	12 Laporan	171.013.000	171.013.000
4	01	001	1.03		<b>Administrasi Barang Milik Daerah pada Perangkat Daerah</b>		<b>Persentase Pelaporan Administrasi Barang Milik Daerah pada Perangkat Daerah yang disusun sesuai Ketentuan</b>	<b>100%</b>	<b>28.800.000</b>	<b>54.000.000</b>
4	1	1	1.03	6	Penatausahaan Barang Milik Daerah pada SKPD	Kota Samarinda, Samarinda Kota, Pasar Pagi	Jumlah laporan penatausahaan BMD	1 Laporan	28.800.000	54.000.000
4	01	001	1.05		<b>Administrasi Kepegawaian Perangkat Daerah</b>		<b>Persentase Pelaporan Administrasi Kepegawaian pada Perangkat Daerah</b>	<b>100%</b>	<b>12.000.000</b>	<b>20.000.000</b>
4	1	1	1.05	5	Monitoring, Evaluasi, dan Penilaian Kinerja Pegawai	Kota Samarinda, Samarinda Kota, Pasar Pagi	Jumlah Laporan Hasil Monitoring, Evaluasi dan Penilaian Kinerja Pegawai	28 Laporan	5.000.000	10.000.000
4	1	1	1.05	9	Pendidikan dan Pelatihan Pegawai Berdasarkan Tugas dan Fungsi	Kota Samarinda, Samarinda Kota, Pasar Pagi	Jumlah Pegawai yang mengikuti Pelatihan/Bimtek/Diklat	14 Orang	7.000.000	10.000.000
4	01	001	1.06		<b>Administrasi Umum Perangkat Daerah</b>		<b>Persentase Laporan Pelaksanaan Administrasi Umum pada Perangkat Daerah</b>	<b>100%</b>	<b>963.058.384</b>	<b>967.858.384</b>

Kode					Urusan/ Bidang Urusan Pemerintahan Daerah/Program/ Kegiatan	Lokasi	Indikator Kinerja	Target	Pagu Indikatif (Rp.)	Prakiraan Maju (Rp.)
4	1	1	1.06	2	Penyediaan Peralatan dan Perlengkapan Kantor	Kota Samarinda, Samarinda Kota, Pasar Pagi	Jumlah Laporan Penyediaan Peralatan dan Perlengkapan Kantor	12 Laporan	40.739.884	45.539.884
4	1	1	1.06	4	Penyediaan Bahan Logistik Kantor	Kota Samarinda, Samarinda Kota, Pasar Pagi	Jumlah Porsi Makanan dan Minuman Yang Disediakan	600 porsi	14.400.000	14.400.000
4	1	1	1.06	5	Penyediaan Barang Cetak dan Penggandaan	Kota Samarinda, Samarinda Kota, Pasar Pagi	Jumlah Laporan Penyediaan Barang Cetak dan Penggandaan	12 Laporan	14.638.500	14.638.500
4	1	1	1.06	6	Penyediaan Bahan Bacaan dan Peraturan Perundang-undangan	Kota Samarinda, Samarinda Kota, Pasar Pagi	Jumlah Laporan Berlangganan Bahan Bacaan/Surat Kabar	12 Laporan	7.680.000	7.680.000
4	1	1	1.06	9	Penyelenggaraan Rapat Koordinasi dan Konsultasi SKPD	Semua Kabupaten/Kota, Semua Kecamatan, Semua Kelurahan	Jumlah penyelenggaraan koordinasi dan konsultasi	120 OT	885.600.000	885.600.000
<b>4</b>	<b>01</b>	<b>001</b>	<b>1.07</b>		<b>Pengadaan Barang Milik Daerah Penunjang Urusan Pemerintahan Daerah</b>		<b>Persentase Tersedianya Barang Milik Daerah Penunjang Urusan Pemerintahan Daerah</b>	<b>100%</b>	<b>80.000.000</b>	<b>50.000.000</b>
4	1	1	1.07	6	Pengadaan Peralatan dan Mesin Lainnya	Kota Samarinda, Samarinda Kota, Pasar Pagi	Jumlah Laporan Pengadaan Perlengkapan Kantor	1 Laporan	80.000.000	50.000.000
<b>4</b>	<b>01</b>	<b>001</b>	<b>1.08</b>		<b>Penyediaan Jasa Penunjang Urusan Pemerintahan Daerah</b>		<b>Persentase Tersedianya Jasa Penunjang Urusan Pemerintahan Daerah</b>	<b>100%</b>	<b>549.948.616</b>	<b>549.948.616</b>
4	1	1	1.08	1	Penyediaan Jasa Surat Menyurat	Kota Samarinda, Samarinda Kota, Pasar Pagi	Jumlah benda pos yang disediakan	120 lembar	1.200.000	1.200.000
4	1	1	1.08	4	Penyediaan Jasa Pelayanan Umum Kantor	Kota Samarinda, Samarinda Kota, Pasar Pagi	Jumlah dokumen gaji tenaga kontrak teknis/non teknis	12 Dokumen	548.748.616	548.748.616
<b>4</b>	<b>01</b>	<b>001</b>	<b>1.09</b>		<b>Pemeliharaan Barang Milik Daerah Penunjang Urusan Pemerintahan Daerah</b>		<b>Persentase Barang Milik Daerah Penunjang Urusan Pemerintahan Daerah dalam Kondisi Baik</b>	<b>100%</b>	<b>58.680.000</b>	<b>58.680.000</b>
4	1	1	1.09	2	Penyediaan Jasa Pemeliharaan, Biaya Pemeliharaan, Pajak dan Perizinan Kendaraan Dinas Operasional atau Lapangan	Kota Samarinda, Samarinda Kota, Pasar Pagi	Jumlah Kendaraan Dinas/Operasional yang dipelihara	1 Unit	40.830.000	40.830.000
4	1	1	1.09	6	Pemeliharaan Peralatan dan Mesin Lainnya	Kota Samarinda, Samarinda Kota, Pasar Pagi	Jumlah Laporan Peralatan/Perlengkapan Kantor yang dipelihara	12 Laporan	17.850.000	17.850.000
4	1	6			PROGRAM PEREKONOMIAN DAN PEMBANGUNAN		Persentase Terlaksananya Koordinasi Dalam Penyusunan Kebijakan Daerah di Bidang Perekonomian	100%	2.625.000.000	2.917.000.000
<b>4</b>	<b>01</b>	<b>006</b>	<b>1.01</b>		<b>Pengelolaan Kebijakan dan Koordinasi Perekonomian</b>		<b>Laporan Pengelolaan Kebijakan dan Koordinasi Perekonomian</b>	<b>1 Laporan</b>	<b>750.000.000</b>	<b>850.000.000</b>
4	1	6	1.01	1	Fasilitasi Pengelolaan Kebijakan Ekonomi Makro	Kab. Berau, Semua Kecamatan, Semua Kelurahan	Jumlah Laporan Fasilitasi Pengelolaan Kebijakan Ekonomi Makro	2 Laporan	425.000.000	500.000.000
						Kab. Kutai Kartanegara, Semua Kecamatan, Semua Kelurahan				
						Kab. Kutai Barat, Semua Kecamatan, Semua Kelurahan				
						Kab. Kutai Timur, Semua Kecamatan, Semua Kelurahan				
						Kab. Paser, Semua Kecamatan, Semua Kelurahan				

Kode					Urusan/ Bidang Urusan Pemerintahan Daerah/Program/ Kegiatan	Lokasi	Indikator Kinerja	Target	Pagu Indikatif (Rp.)	Prakiraan Maju (Rp.)
						Kota Balikpapan, Semua Kecamatan, Semua Kelurahan				
						Kota Bontang, Semua Kecamatan, Semua Kelurahan				
						Kota Samarinda, Semua Kecamatan, Semua Kelurahan				
						Kab. Penajam Paser Utara, Semua Kecamatan, Semua Kelurahan				
						Kab. Mahakam Ulu, Semua Kecamatan, Semua Kelurahan				
4	1	6	1.01	2	Fasilitasi Pengelolaan Kebijakan Ekonomi Mikro	Kab. Berau, Semua Kecamatan, Semua Kelurahan	Jumlah Laporan Fasilitasi Pengelolaan Kebijakan Ekonomi Mikro	1 Laporan	325.000.000	350.000.000
						Kab. Kutai Kartanegara, Semua Kecamatan, Semua Kelurahan				
						Kab. Kutai Barat, Semua Kecamatan, Semua Kelurahan				
						Kab. Kutai Timur, Semua Kecamatan, Semua Kelurahan				
						Kab. Paser, Semua Kecamatan, Semua Kelurahan				
						Kota Balikpapan, Semua Kecamatan, Semua Kelurahan				
						Kota Bontang, Semua Kecamatan, Semua Kelurahan				
						Kota Samarinda, Semua Kecamatan, Semua Kelurahan				
						Kab. Penajam Paser Utara, Semua Kecamatan, Semua Kelurahan				
						Kab. Mahakam Ulu, Semua Kecamatan, Semua Kelurahan				
4	01	006	1.02		<b>Pengelolaan Kebijakan dan Koordinasi Sumber Daya Alam</b>		<b>Laporan Pengelolaan Kebijakan dan Koordinasi Sumber Daya Alam</b>	<b>1 Laporan</b>	<b>950.000.000</b>	<b>1.050.000.000</b>
4	1	6	1.02	1	Koordinasi, Sinkronisasi dan Evaluasi Kebijakan Pertanian, Kehutanan, Kelautan, dan Perikanan	Kab. Berau, Semua Kecamatan, Semua Kelurahan	Jumlah Laporan Koordinasi, Sinkronisasi dan Evaluasi Kebijakan Pertanian, Kehutanan, Kelautan dan Perikanan	3 Laporan	450.000.000	500.000.000
						Kab. Kutai Kartanegara, Semua Kecamatan, Semua Kelurahan				
						Kab. Kutai Barat, Semua Kecamatan, Semua Kelurahan				
						Kab. Kutai Timur, Semua Kecamatan, Semua Kelurahan				
						Kab. Paser, Semua Kecamatan, Semua Kelurahan				
						Kota Balikpapan, Semua Kecamatan, Semua Kelurahan				
						Kota Bontang, Semua Kecamatan, Semua Kelurahan				
						Kota Samarinda, Semua Kecamatan, Semua Kelurahan				

Kode					Urusan/ Bidang Urusan Pemerintahan Daerah/Program/ Kegiatan	Lokasi	Indikator Kinerja	Target	Pagu Indikatif (Rp.)	Prakiraan Maju (Rp.)
						Kab. Penajam Paser Utara, Semua Kecamatan, Semua Kelurahan				
						Kab. Mahakam Ulu, Semua Kecamatan, Semua Kelurahan				
4	1	6	1.02	2	Koordinasi, Sinkronisasi dan Evaluasi Kebijakan Pertambangan dan Lingkungan Hidup	Kab. Berau, Semua Kecamatan, Semua Kelurahan	Jumlah Laporan Koordinasi, Sinkronisasi dan Evaluasi Kebijakan Pertambangan dan Lingkungan Hidup	2 Laporan	300.000.000	300.000.000
						Kab. Kutai Kartanegara, Semua Kecamatan, Semua Kelurahan				
						Kab. Kutai Barat, Semua Kecamatan, Semua Kelurahan				
						Kab. Kutai Timur, Semua Kecamatan, Semua Kelurahan				
						Kab. Paser, Semua Kecamatan, Semua Kelurahan				
						Kota Balikpapan, Semua Kecamatan, Semua Kelurahan				
						Kota Bontang, Semua Kecamatan, Semua Kelurahan				
						Kota Samarinda, Semua Kecamatan, Semua Kelurahan				
						Kab. Penajam Paser Utara, Semua Kecamatan, Semua Kelurahan				
						Kab. Mahakam Ulu, Semua Kecamatan, Semua Kelurahan				
4	1	6	1.02	3	Koordinasi, Sinkronisasi dan Evaluasi Kebijakan Energi dan Air	Kab. Berau, Semua Kecamatan, Semua Kelurahan	Jumlah Laporan Koordinasi, Sinkronisasi dan Evaluasi Kebijakan Energi dan Air	2 Laporan	200.000.000	250.000.000
						Kab. Kutai Kartanegara, Semua Kecamatan, Semua Kelurahan				
						Kab. Kutai Barat, Semua Kecamatan, Semua Kelurahan				
						Kab. Kutai Timur, Semua Kecamatan, Semua Kelurahan				
						Kab. Paser, Semua Kecamatan, Semua Kelurahan				
						Kota Balikpapan, Semua Kecamatan, Semua Kelurahan				
						Kota Bontang, Semua Kecamatan, Semua Kelurahan				
						Kota Samarinda, Semua Kecamatan, Semua Kelurahan				
						Kab. Penajam Paser Utara, Semua Kecamatan, Semua Kelurahan				
						Kab. Mahakam Ulu, Semua Kecamatan, Semua Kelurahan				
4	01	006	1.03		<b>Pengelolaan Kebijakan dan Koordinasi BUMD dan BLUD</b>		<b>Laporan Pengelolaan Kebijakan dan Koordinasi BUMD dan BLUD</b>	<b>1 Laporan</b>	<b>925.000.000</b>	<b>1.017.000.000</b>
4	1	6	1.03	1	Koordinasi, Sinkronisasi, Monitoring, dan Evaluasi Kebijakan Pengelolaan Badan Usaha Milik Daerah Jasa Keuangan dan Aneka Usaha	Kab. Berau, Semua Kecamatan, Semua Kelurahan	Jumlah Laporan Koordinasi, Sinkronisasi dan Evaluasi Kebijakan Pengelolaan Badan	1 Laporan	475.000.000	500.000.000

Kode					Urusan/ Bidang Urusan Pemerintahan Daerah/Program/ Kegiatan	Lokasi	Indikator Kinerja	Target	Pagu Indikatif (Rp.)	Prakiraan Maju (Rp.)
							Usaha Milik Daerah Jasa Keuangan dan Aneka Usaha			
						Kab. Kutai Kartanegara, Semua Kecamatan, Semua Kelurahan				
						Kab. Kutai Barat, Semua Kecamatan, Semua Kelurahan				
						Kab. Kutai Timur, Semua Kecamatan, Semua Kelurahan				
						Kab. Paser, Semua Kecamatan, Semua Kelurahan				
						Kota Balikpapan, Semua Kecamatan, Semua Kelurahan				
						Kota Bontang, Semua Kecamatan, Semua Kelurahan				
						Kota Samarinda, Semua Kecamatan, Semua Kelurahan				
						Kab. Penajam Paser Utara, Semua Kecamatan, Semua Kelurahan				
						Kab. Mahakam Ulu, Semua Kecamatan, Semua Kelurahan				
4	1	6	1.03	2	Koordinasi, Sinkronisasi, Monitoring, dan Evaluasi Kebijakan Pengelolaan Badan Usaha Milik Daerah Air Minum, Limbah dan Sanitasi	Kab. Berau, Semua Kecamatan, Semua Kelurahan	Jumlah Laporan Koordinasi, Sinkronisasi dan Evaluasi Kebijakan Pengelolaan Badan Usaha Milik Daerah Air Minum, Limbah dan Sanitasi	1 Laporan	250.000.000	267.000.000
						Kab. Kutai Kartanegara, Semua Kecamatan, Semua Kelurahan				
						Kab. Kutai Barat, Semua Kecamatan, Semua Kelurahan				
						Kab. Kutai Timur, Semua Kecamatan, Semua Kelurahan				
						Kab. Paser, Semua Kecamatan, Semua Kelurahan				
						Kota Balikpapan, Semua Kecamatan, Semua Kelurahan				
						Kota Bontang, Semua Kecamatan, Semua Kelurahan				
						Kota Samarinda, Semua Kecamatan, Semua Kelurahan				
						Kab. Penajam Paser Utara, Semua Kecamatan, Semua Kelurahan				
						Kab. Mahakam Ulu, Semua Kecamatan, Semua Kelurahan				
4	1	6	1.03	4	Koordinasi, Sinkronisasi, Monitoring, dan Evaluasi Kebijakan Pengelolaan Badan Layanan Umum Daerah	Kab. Berau, Semua Kecamatan, Semua Kelurahan	Jumlah Laporan Koordinasi, Sinkronisasi dan Evaluasi Kebijakan Pengelolaan Badan Layanan Umum Daerah	1 Laporan	200.000.000	250.000.000
						Kab. Kutai Kartanegara, Semua Kecamatan, Semua Kelurahan				
						Kab. Kutai Barat, Semua Kecamatan, Semua Kelurahan				
						Kab. Kutai Timur, Semua Kecamatan, Semua Kelurahan				

Kode					Urusan/ Bidang Urusan Pemerintahan Daerah/Program/ Kegiatan	Lokasi	Indikator Kinerja	Target	Pagu Indikatif (Rp.)	Prakiraan Maju (Rp.)
						Kab. Paser, Semua Kecamatan, Semua Kelurahan				
						Kota Balikpapan, Semua Kecamatan, Semua Kelurahan				
						Kota Bontang, Semua Kecamatan, Semua Kelurahan				
						Kota Samarinda, Semua Kecamatan, Semua Kelurahan				
						Kab. Penajam Paser Utara, Semua Kecamatan, Semua Kelurahan				
						Kab. Mahakam Ulu, Semua Kecamatan, Semua Kelurahan				
<b>Unit Organisasi : 4.01.0.00.0.00.03.0000 Sekretariat Daerah</b>										
<b>Sub Unit Organisasi : 4.01.0.00.0.00.03.0008 Biro Administrasi Pembangunan</b>										
4						UNSUR PENDUKUNG URUSAN PEMERINTAHAN				
4	1					SEKRETARIAT DAERAH			7.913.124.588	4.830.000.000
4	1	1				PROGRAM PENUNJANG URUSAN PEMERINTAHAN DAERAH PROVINSI	Persentase kualitas Pemerintahan Daerah	90%	3.507.864.588	2.688.000.000
<b>4</b>	<b>01</b>	<b>001</b>	<b>1.01</b>			<b>Perencanaan, Penganggaran, dan Evaluasi Kinerja Perangkat Daerah</b>	<b>meningkatnya kualitas perencanaan, penganggaran dan evaluasi kinerja</b>	<b>90%</b>	<b>13.000.000</b>	<b>7.000.000</b>
4	1	1	1.01	1	Penyusunan Dokumen Perencanaan Perangkat Daerah	Kota Samarinda, Semua Kecamatan, Semua Kelurahan	Dokuem Perencanaan yang tersusun	2 Dokumen	10.000.000	4.000.000
4	1	1	1.01	7	Evaluasi Kinerja Perangkat Daerah	Kota Samarinda, Semua Kecamatan, Semua Kelurahan	Dokumen Evaluasi Kinerja SKPD	1 Dokumen	3.000.000	3.000.000
<b>4</b>	<b>01</b>	<b>001</b>	<b>1.02</b>			<b>Administrasi Keuangan Perangkat Daerah</b>	<b>Tercapainya laporan keuangan yang akuntabel</b>	<b>90%</b>	<b>241.000.000</b>	<b>241.000.000</b>
4	1	1	1.02	2	Penyediaan Administrasi Pelaksanaan Tugas ASN	Kota Samarinda, Semua Kecamatan, Semua Kelurahan	Jumlah Pelaporan Pelaksanaan Tugas	5 Laporan	56.000.000	56.000.000
4	1	1	1.02	3	Pelaksanaan Penatausahaan dan Pengujian/Verifikasi Keuangan SKPD	Semua Kabupaten/Kota, Semua Kecamatan, Semua Kelurahan	Laporan Pelaksanaan Pengelolaan Keuangan	12 Dokumen	185.000.000	185.000.000
<b>4</b>	<b>01</b>	<b>001</b>	<b>1.05</b>			<b>Administrasi Kepegawaian Perangkat Daerah</b>	<b>Meningkatnya kapasitas pegawai</b>	<b>80%</b>	<b>135.000.000</b>	<b>190.000.000</b>
4	1	1	1.05	2	Pengadaan Pakaian Dinas Beserta Atribut Kelengkapannya				15.000.000	70.000.000
4	1	1	1.05	9	Pendidikan dan Pelatihan Pegawai Berdasarkan Tugas dan Fungsi	Semua Kabupaten/Kota, Semua Kecamatan, Semua Kelurahan	Jumlah Laporan Pegawai Yang Telah Mengikuti Pendidikan	10 Laporan	100.000.000	100.000.000
4	1	1	1.05	10	Sosialisasi Peraturan Perundang-Undangan	Semua Kabupaten/Kota, Semua Kecamatan, Semua Kelurahan	Jumlah Laporan Pegawai Yang Telah Mengikuti Sosialisasi	12 Laporan	20.000.000	20.000.000
<b>4</b>	<b>01</b>	<b>001</b>	<b>1.06</b>			<b>Administrasi Umum Perangkat Daerah</b>	<b>Meningkatnya pelayanan Administarsi Umum</b>	<b>90%</b>	<b>1.118.434.588</b>	<b>768.200.000</b>
4	1	1	1.06	2	Penyediaan Peralatan dan Perlengkapan Kantor	Semua Kabupaten/Kota, Semua Kecamatan, Semua Kelurahan	Jumlah Peralatan Kantor untuk meningkatkan kinerja Pegawai	30 Unit	100.000.000	100.000.000
4	1	1	1.06	5	Penyediaan Barang Cetak dan Penggandaan	Kota Samarinda, Semua Kecamatan, Semua Kelurahan	Jumlah Dokumen/Buku Pelaporan dan Kebijakan	100 Buku	5.000.000	5.000.000
4	1	1	1.06	9	Penyelenggaraan Rapat Koordinasi dan Konsultasi SKPD	Semua Kabupaten/Kota, Semua Kecamatan, Semua Kelurahan	Laporan Hasil Koordinasi dan Konsultasi	40 Laporan	1.013.434.588	663.200.000
<b>4</b>	<b>01</b>	<b>001</b>	<b>1.07</b>			<b>Pengadaan Barang Milik Daerah Penunjang Urusan Pemerintah Daerah</b>	<b>meningkatnya pelayanan kantor</b>	<b>90%</b>	<b>568.630.000</b>	<b>50.000.000</b>
4	1	1	1.07	6	Pengadaan Peralatan dan Mesin Lainnya	Semua Kabupaten/Kota, Semua Kecamatan, Semua Kelurahan	Jumlah Peralatan dan Kelengkapan Kerja	50 Unit	568.630.000	50.000.000

Kode				Urusan/ Bidang Urusan Pemerintahan Daerah/ Program/ Kegiatan	Lokasi	Indikator Kinerja	Target	Pagu Indikatif (Rp.)	Prakiraan Maju (Rp.)	
4	01	001	1.08		<b>Penyediaan Jasa Penunjang Urusan Pemerintahan Daerah</b>		<b>meningkatnya pelayanan kantor</b>	<b>85%</b>	<b>1.101.800.000</b>	<b>1.101.800.000</b>
4	1	1	1.08	1	Penyediaan Jasa Surat Menyurat	Semua Kabupaten/Kota, Semua Kecamatan, Semua Kelurahan	Laporan Pelaksanaan Surat Menyurat	12 Laporan	10.000.000	10.000.000
4	1	1	1.08	2	Penyediaan Jasa Komunikasi, Sumber Daya Air dan Listrik	Semua Kabupaten/Kota, Semua Kecamatan, Semua Kelurahan	Penyediaan Jasa Komunikasi/Internet yang tersedia	12 Bulan	31.000.000	31.000.000
4	1	1	1.08	4	Penyediaan Jasa Pelayanan Umum Kantor	Kota Samarinda, Semua Kecamatan, Semua Kelurahan	Jumlah Laporan Pelaksanaan Jasa Pelayanan	12 Laporan	1.060.800.000	1.060.800.000
4	01	001	1.09		<b>Pemeliharaan Barang Milik Daerah Penunjang Urusan Pemerintahan Daerah</b>		<b>Persentase BMD dalam kondisi baik</b>	<b>85%</b>	<b>330.000.000</b>	<b>330.000.000</b>
4	1	1	1.09	1	Penyediaan Jasa Pemeliharaan, Biaya Pemeliharaan dan Pajak Kendaraan Perorangan Dinas atau Kendaraan Dinas Jabatan	Semua Kabupaten/Kota, Semua Kecamatan, Semua Kelurahan	Jumlah Jasa Pemeliharaan, Biaya Pemeliharaan dan Pajak Kendaraan	3 Unit	30.000.000	30.000.000
4	1	1	1.09	2	Penyediaan Jasa Pemeliharaan, Biaya Pemeliharaan, Pajak dan Perizinan Kendaraan Dinas Operasional atau Lapangan	Semua Kabupaten/Kota, Semua Kecamatan, Semua Kelurahan	Jumlah Unit Jasa Pemeliharaan, Biaya Pemeliharaan dan Pajak Kendaraan Perorangan Dinas atau Kendaraan Dinas Operasional	6 Unit	250.000.000	250.000.000
4	1	1	1.09	6	Pemeliharaan Peralatan dan Mesin Lainnya				50.000.000	50.000.000
4	1	3			PROGRAM PEMERINTAHAN DAN OTONOMI DAERAH		Persentase koordinasi bidang Pemerintahan dan Otonomi Daerah	100%	2.000.000	2.000.000
4	01	003	1.02		<b>Pelaksanaan Otonomi Daerah</b>		<b>Tersusun nya laporan LPPD</b>	<b>100%</b>	<b>2.000.000</b>	<b>2.000.000</b>
4	1	3	1.02	3	Evaluasi dan Penyelenggaraan Pemerintahan	Kota Samarinda, Semua Kecamatan, Semua Kelurahan	Dokumen Evaluasi dan Penyelenggaraan Pemerintah	1 Dokumen	2.000.000	2.000.000
4	1	8			PROGRAM KEBIJAKAN ADMINISTRASI PEMBANGUNAN		Persentase koordinasi penyusunan kebijakan daerah bidang infrastruktur fisik, administrasi Perencanaan Daerah dan Pengembangan Kawasan	100%	4.403.260.000	2.140.000.000
							Persentase pengendalian administrasi Pembangunan APBD	95%		
4	01	008	1.01		<b>Pengendalian Administrasi Pelaksanaan Pembangunan Daerah</b>		<b>Tercapainya Pengendalian Pembangunan Daerah</b>	<b>90%</b>	<b>2.642.860.000</b>	<b>1.390.000.000</b>
4	1	8	1.01	1	Pengendalian Administrasi Pelaksanaan Pembangunan APBD	Semua Kabupaten/Kota, Semua Kecamatan, Semua Kelurahan	Dokumen evaluasi dan pelaporan pengendalian administrasi Pelaksanaan Pembangunan APBD	12 Laporan	864.560.000	310.000.000
4	1	8	1.01	2	Pengendalian Administrasi Pelaksanaan Pembangunan APBN	Semua Kabupaten/Kota, Semua Kecamatan, Semua Kelurahan	Laporan pengendalian administrasi Pelaksanaan Pembangunan APBN	12 Laporan	578.300.000	300.000.000
4	1	8	1.01	3	Pengendalian Administrasi Pelaksanaan Pembangunan Wilayah	Semua Kabupaten/Kota, Semua Kecamatan, Semua Kelurahan	Laporan pengendalian administrasi Pelaksanaan Pembangunan wilayah I, Wilayah II dan Wilayah III	36 Laporan	1.200.000.000	780.000.000
4	01	008	1.02		<b>Pelaporan Pelaksanaan Pembangunan Daerah</b>		<b>Persentase pengendalian pembangunan Pembangunan</b>	<b>90%</b>	<b>1.760.400.000</b>	<b>750.000.000</b>



Kode					Urusan/ Bidang Urusan Pemerintahan Daerah/Program/ Kegiatan	Lokasi	Indikator Kinerja	Target	Pagu Indikatif (Rp.)	Prakiraan Maju (Rp.)
4	1	8	1.02	1	Analisis Capaian Kinerja Pembangunan Daerah	Semua Kabupaten/Kota, Semua Kecamatan, Semua Kelurahan	Laporan Analisis capaian kinerja pembangunan daerah yang telah dilaksanakan	4 Dokumen	460.400.000	250.000.000
4	1	8	1.02	2	Pelaporan Pelaksanaan Pembangunan Daerah	Semua Kabupaten/Kota, Semua Kecamatan, Semua Kelurahan	Dokumen Pelaksanaan pembangunan daerah	4 Dokumen	900.000.000	250.000.000
4	1	8	1.02	3	Fasilitasi Perumusan Kebijakan Teknis Pembangunan Daerah	Semua Kabupaten/Kota, Semua Kecamatan, Semua Kelurahan	Laporan Fasilitasi perumusan kebijakan teknis pembangunan yang telah dilaksanakan	1 Laporan	400.000.000	250.000.000
<b>Unit Organisasi : 4.01.0.00.0.00.03.0000 Sekretariat Daerah</b>										
<b>Sub Unit Organisasi : 4.01.0.00.0.00.03.0009 Biro Pengadaan Barang dan Jasa</b>										
4					UNSUR PENDUKUNG URUSAN PEMERINTAHAN					
4	1				SEKRETARIAT DAERAH				8.086.875.412	8.243.625.412
4	1	1			PROGRAM PENUNJANG URUSAN PEMERINTAHAN DAERAH PROVINSI		Persentase kualitas Pemerintahan Daerah	90%	3.034.875.412	3.260.625.412
<b>4</b>	<b>01</b>	<b>001</b>	<b>1.01</b>		<b>Perencanaan, Penganggaran, dan Evaluasi Kinerja Perangkat Daerah</b>		<b>meningkatnya kualitas perencanaan, penganggaran dan evaluasi kinerja</b>	<b>90%</b>	<b>8.000.000</b>	<b>8.000.000</b>
4	1	1	1.01	1	Penyusunan Dokumen Perencanaan Perangkat Daerah		Dokum Perencanaan yang tersusun	2 Dokumen	5.000.000	5.000.000
4	1	1	1.01	7	Evaluasi Kinerja Perangkat Daerah		Dokumen Evaluasi Kinerja SKPD	1 Dokumen	3.000.000	3.000.000
<b>4</b>	<b>01</b>	<b>001</b>	<b>1.02</b>		<b>Administrasi Keuangan Perangkat Daerah</b>		<b>Tercapainya laporan keuangan yang akurat</b>	<b>90%</b>	<b>263.400.000</b>	<b>263.400.000</b>
4	1	1	1.02	2	Penyediaan Administrasi Pelaksanaan Tugas ASN	Semua Kabupaten/Kota, Semua Kecamatan, Semua Kelurahan	Jumlah Pelaporan Pelaksanaan Tugas	5 Laporan	78.400.000	78.400.000
4	1	1	1.02	3	Pelaksanaan Penatausahaan dan Pengujian/Verifikasi Keuangan SKPD	Semua Kabupaten/Kota, Semua Kecamatan, Semua Kelurahan	Laporan Pelaksanaan Pengelolaan Keuangan	12 Laporan	185.000.000	185.000.000
<b>4</b>	<b>01</b>	<b>001</b>	<b>1.05</b>		<b>Administrasi Kepegawaian Perangkat Daerah</b>		<b>Meningkatnya kapasitas pegawai</b>	<b>80%</b>	<b>170.000.000</b>	<b>240.000.000</b>
4	1	1	1.05	9	Pendidikan dan Pelatihan Pegawai Berdasarkan Tugas dan Fungsi		Jumlah Laporan Pegawai Yang Telah Mengikuti Pendidikan	10 Laporan	150.000.000	150.000.000
4	1	1	1.05	10	Sosialisasi Peraturan Perundang-Undangan		Persentase kualitas Pemerintahan Daerah	12 Laporan	20.000.000	20.000.000
<b>4</b>	<b>01</b>	<b>001</b>	<b>1.06</b>		<b>Administrasi Umum Perangkat Daerah</b>		<b>Meningkatnya pelayanan Administarsi Umum</b>	<b>90%</b>	<b>737.450.000</b>	<b>718.200.000</b>
4	1	1	1.06	2	Penyediaan Peralatan dan Perlengkapan Kantor	Semua Kabupaten/Kota, Semua Kecamatan, Semua Kelurahan	Persentase pelayanan publik pada tugas Sekretariat Daerah	20 Unit	119.250.000	100.000.000
4	1	1	1.06	5	Penyediaan Barang Cetak dan Penggandaan	Semua Kabupaten/Kota, Semua Kecamatan, Semua Kelurahan	Jumlah Dokumen/Buku Pelaporan dan Kebijakan	50 Dokumen	5.000.000	5.000.000
4	1	1	1.06	9	Penyelenggaraan Rapat Koordinasi dan Konsultasi SKPD	Semua Kabupaten/Kota, Semua Kecamatan, Semua Kelurahan	Laporan Hasil Koordinasi dan Konsultasi	40 Laporan	613.200.000	613.200.000
<b>4</b>	<b>01</b>	<b>001</b>	<b>1.07</b>		<b>Pengadaan Barang Milik Daerah Penunjang Urusan Pemerintah Daerah</b>		<b>meningkatnya pelayanan kantor</b>	<b>85%</b>	<b>449.225.412</b>	<b>449.225.412</b>
4	1	1	1.07	6	Pengadaan Peralatan dan Mesin Lainnya		Jumlah Peralatan dan Kelengkapan Kerja	10 Unit	449.225.412	449.225.412
<b>4</b>	<b>01</b>	<b>001</b>	<b>1.08</b>		<b>Penyediaan Jasa Penunjang Urusan Pemerintahan Daerah</b>		<b>Meningkatnya pelayanan Administarsi Umum</b>	<b>85%</b>	<b>1.106.800.000</b>	<b>1.101.800.000</b>
4	1	1	1.08	1	Penyediaan Jasa Surat Menyurat	Semua Kabupaten/Kota, Semua Kecamatan, Semua Kelurahan	Laporan Pelaksanaan Surat Menyurat	1 Dokumen	10.000.000	10.000.000
4	1	1	1.08	2	Penyediaan Jasa Komunikasi, Sumber Daya Air dan Listrik		Penyediaan Jasa Komunikasi/Internet yang tersedia	12 Laporan	36.000.000	31.000.000

Kode					Urusan/ Bidang Urusan Pemerintahan Daerah/Program/ Kegiatan	Lokasi	Indikator Kinerja	Target	Pagu Indikatif (Rp.)	Prakiraan Maju (Rp.)
4	1	1	1.08	4	Penyediaan Jasa Pelayanan Umum Kantor		Jumlah Laporan Pelaksanaan Jasa Pelayanan	12 Laporan	1.060.800.000	1.060.800.000
<b>4</b>	<b>01</b>	<b>001</b>	<b>1.09</b>		<b>Pemeliharaan Barang Milik Daerah Penunjang Urusan Pemerintahan Daerah</b>		<b>Persentase BMD dalam kondisi baik</b>	<b>85%</b>	<b>300.000.000</b>	<b>480.000.000</b>
4	1	1	1.09	1	Penyediaan Jasa Pemeliharaan, Biaya Pemeliharaan dan Pajak Kendaraan Perorangan Dinas atau Kendaraan Dinas Jabatan		Jumlah Jasa Pemeliharaan, Biaya Pemeliharaan dan Pajak Kendaraan	3 Unit	30.000.000	30.000.000
4	1	1	1.09	2	Penyediaan Jasa Pemeliharaan, Biaya Pemeliharaan, Pajak dan Perizinan Kendaraan Dinas Operasional atau Lapangan		Jumlah Unit Jasa Pemeliharaan, Biaya Pemeliharaan dan Pajak Kendaraan Perorangan Dinas atau Kendaraan Dinas Jabatan	6 Unit	250.000.000	250.000.000
4	1	1	1.09	6	Pemeliharaan Peralatan dan Mesin Lainnya	Semua Kabupaten/Kota, Semua Kecamatan, Semua Kelurahan	Terpeliharanya Peralatan dan Kelengkapan Kerja	50 Unit	20.000.000	200.000.000
4	1	3			PROGRAM PEMERINTAHAN DAN OTONOMI DAERAH		Persentase koordinasi bidang Pemerintahan dan Otonomi Daerah	100%	3.000.000	3.000.000
<b>4</b>	<b>01</b>	<b>003</b>	<b>1.02</b>		<b>Pelaksanaan Otonomi Daerah</b>		<b>Tersusun nya laporan LPPD</b>	<b>100%</b>	<b>3.000.000</b>	<b>3.000.000</b>
4	1	3	1.02	3	Evaluasi dan Penyelenggaraan Pemerintahan		Dokumen Evaluasi Kinerja SKPD	1 Dokumen	3.000.000	3.000.000
4	1	7			PROGRAM KEBIJAKAN DAN PELAYANAN PENGADAAN BARANG DAN JASA		Persentase pelayanan pengadaan barang dan jasa	100%	5.049.000.000	4.980.000.000
<b>4</b>	<b>01</b>	<b>007</b>	<b>1.01</b>		<b>Pengelolaan Pengadaan Barang dan Jasa</b>		<b>Persentase pengelola Pengadaan Barang dan Jasa</b>	<b>98%</b>	<b>1.750.000.000</b>	<b>1.750.000.000</b>
4	1	7	1.01	1	Pengelolaan Strategi Pengadaan Barang dan Jasa		Jumlah Laporan Pengelolaan strategi pengadaan yang barang dan jasa yang dilaksanakan	12 Laporan	450.000.000	450.000.000
4	1	7	1.01	2	Pelaksanaan Pengadaan Barang dan Jasa		Jumlah laporan pengadaan barang dan jasa tender dan non tender	2 Laporan	800.000.000	800.000.000
4	1	7	1.01	3	Pemantauan dan Evaluasi Pengadaan Barang dan Jasa		Jumlah laporan monitoring pengadaan barang dan jasa	2 Laporan	500.000.000	500.000.000
<b>4</b>	<b>01</b>	<b>007</b>	<b>1.02</b>		<b>Pengelolaan Layanan Pengadaan Secara Elektronik</b>		<b>Persentase pelayanan Pengadaan secara elektronik</b>	<b>95%</b>	<b>1.700.000.000</b>	<b>1.650.000.000</b>
4	1	7	1.02	1	Pengelolaan Sistem Pengadaan secara Elektronik		Jumlah Layanan LPSE	700 User	800.000.000	800.000.000
4	1	7	1.02	2	Pengembangan Sistem Informasi Pengadaan Barang dan Jasa		Laporan pengembangan sistem informasi pengadaan barang dan jasa (3 Sistem)	3 Aplikasi	500.000.000	450.000.000
4	1	7	1.02	3	Pengelolaan Informasi Pengadaan Barang dan Jasa		jumlah informasi yang dilayani	12 Laporan	400.000.000	400.000.000
<b>4</b>	<b>01</b>	<b>007</b>	<b>1.03</b>		<b>Pembinaan dan Advokasi Pengadaan Barang dan Jasa</b>		<b>Persentase Pembinaan Pengadaan Barang dan Jasa</b>	<b>80%</b>	<b>1.599.000.000</b>	<b>1.580.000.000</b>
4	1	7	1.03	1	Pembinaan Sumber Daya Manusia Pengadaan Barang dan Jasa		Jumlah SDM yang diberi Pembinaan	50 Orang	665.000.000	655.000.000
4	1	7	1.03	2	Pembinaan Kelembagaan Pengadaan Barang dan Jasa		Laporan pelaksanaan pembinaan kelembagaan pengadaan barang dan jasa yang telah dilaksanakan	11 Lembaga	450.000.000	450.000.000
4	1	7	1.03	3	Pendampingan, Konsultasi, dan/atau Bimbingan Teknis Pengadaan Barang dan Jasa		Laporan pendampingan, konsultasi dan bimbingan	8 Pelaku	484.000.000	475.000.000

Kode				Urusan/ Bidang Urusan Pemerintahan Daerah/Program/ Kegiatan	Lokasi	Indikator Kinerja	Target	Pagu Indikatif (Rp.)	Prakiraan Maju (Rp.)
						teknis pengadaan barang dan jasa yang telah dilaksanakan			
<b>Unit Organisasi : 4.02.0.00.0.00.04.0000 Sekretariat DPRD</b>									
<b>Sub Unit Organisasi : 4.02.0.00.0.00.04.0000 Sekretariat DPRD</b>									
4					UNSUR PENDUKUNG URUSAN PEMERINTAHAN				
4	2				SEKRETARIAT DPRD			170.801.405.000	187.761.181.500
4	2	1			PROGRAM PENUNJANG URUSAN PEMERINTAHAN DAERAH PROVINSI	Persentase pelayanan publik pada tugas dan fungsi Sekretariat DPRD	80%	124.723.094.578	137.195.404.036
<b>4</b>	<b>02</b>	<b>001</b>	<b>1.01</b>		<b>Perencanaan, Penganggaran, dan Evaluasi Kinerja Perangkat Daerah</b>	<b>Persentase Perencanaan, Penganggaran, dan Evaluasi Kinerja Perangkat Daerah</b>	<b>80 Persen</b>	<b>1.438.881.000</b>	<b>1.582.769.100</b>
4	2	1	1.01	1	Penyusunan Dokumen Perencanaan Perangkat Daerah	Jumlah Dokumen Perencanaan Perangkat Daerah	9 dokumen	308.175.000	338.992.500
4	2	1	1.01	2	Koordinasi dan Penyusunan Dokumen RKA-SKPD	Jumlah Dokumen RKA-SKPD	1 dokumen	221.700.000	243.870.000
4	2	1	1.01	3	Koordinasi dan Penyusunan Dokumen Perubahan RKA-SKPD	Semua Kabupaten/Kota, Semua Kecamatan, Semua Kelurahan Jumlah Dokumen Perubahan RKA-SKPD	1 dokumen	133.540.000	146.894.000
4	2	1	1.01	4	Koordinasi dan Penyusunan DPA-SKPD	Jumlah Dokumen DPA-SKPD	1 dokumen	142.800.000	157.080.000
4	2	1	1.01	5	Koordinasi dan Penyusunan Perubahan DPA-SKPD	Jumlah Dokumen Perubahan DPA-SKPD	1 dokumen	135.800.000	149.380.000
4	2	1	1.01	6	Koordinasi dan Penyusunan Laporan Capaian Kinerja dan Ikhtisar Realisasi Kinerja SKPD	Jumlah dokumen capaian kinerja dan ikhtisar realisasi kinerja SKPD	2 dokumen	320.974.000	353.071.400
4	2	1	1.01	7	Evaluasi Kinerja Perangkat Daerah	Jumlah dokumen evaluasi kinerja Perangkat Daerah	16 Dokumen	175.892.000	193.481.200
<b>4</b>	<b>02</b>	<b>001</b>	<b>1.02</b>		<b>Administrasi Keuangan Perangkat Daerah</b>	<b>Persentase administrasi keuangan daerah</b>	<b>76 Persen</b>	<b>15.300.197.172</b>	<b>16.830.216.889</b>
4	2	1	1.02	1	Penyediaan Gaji dan Tunjangan ASN	Semua Kabupaten/Kota, Semua Kecamatan, Semua Kelurahan Jumlah Laporan Penyediaan Gaji dan Tunjangan ASN	14 Laporan	13.201.315.250	14.521.446.775
4	2	1	1.02	2	Penyediaan Administrasi Pelaksanaan Tugas ASN	Semua Kabupaten/Kota, Semua Kecamatan, Semua Kelurahan Jumlah Laporan Penyediaan Administrasi Pelaksanaan Tugas ASN	12 Laporan	1.211.538.000	1.332.691.800
4	2	1	1.02	3	Pelaksanaan Penatausahaan dan Pengujian/Verifikasi Keuangan SKPD	Semua Kabupaten/Kota, Semua Kecamatan, Semua Kelurahan Jumlah Laporan Penanatausahaan dan Pengujian/VerifikasiKeuangan SKPD	12 Laporan	458.343.922	504.178.314
4	2	1	1.02	7	Koordinasi dan Penyusunan Laporan Keuangan Bulanan/Triwulanan/Semesteran SKPD	Semua Kabupaten/Kota, Semua Kecamatan, Semua Kelurahan Jumlah Laporan Keuangan Bulanan/Triwulan/Semesteran SKPD	12 Laporan	429.000.000	471.900.000
<b>4</b>	<b>02</b>	<b>001</b>	<b>1.03</b>		<b>Administrasi Barang Milik Daerah pada Perangkat Daerah</b>	<b>Persentase Administrasi Barang Milik Daerah pada Perangkat Daerah yang dipelihara</b>	<b>77.75 Persen</b>	<b>624.190.000</b>	<b>686.609.000</b>
4	2	1	1.03	2	Pengamanan Barang Milik Daerah SKPD	Kota Samarinda, Semua Kecamatan, Semua Kelurahan Kota Samarinda, Sungai Kunjang, Karang Anyar Jumlah Unit Aset yang di amankan	64 Unit	624.190.000	686.609.000
<b>4</b>	<b>02</b>	<b>001</b>	<b>1.05</b>		<b>Administrasi Kepegawaian Perangkat Daerah</b>	<b>Persentase Pelayanan Administrasi Kepegawaian</b>	<b>80 Persen</b>	<b>7.552.020.000</b>	<b>8.307.222.000</b>

Kode					Urusan/ Bidang Urusan Pemerintahan Daerah/Program/ Kegiatan	Lokasi	Indikator Kinerja	Target	Pagu Indikatif (Rp.)	Prakiraan Maju (Rp.)
							<b>Sekretariat DPRD Provinsi Kalimantan Timur</b>			
4	2	1	1.05	1	Peningkatan Sarana dan Prasarana Disiplin Pegawai	Semua Kabupaten/Kota, Semua Kecamatan, Semua Kelurahan	Jumlah Laporan Peningkatan Sarana dan Prasarana Disiplin Pegawai	12 Laporan	1.098.100.000	1.207.910.000
						Kota Samarinda, Semua Kecamatan, Semua Kelurahan				
4	2	1	1.05	2	Pengadaan Pakaian Dinas Beserta Atribut Kelengkapannya	Kota Samarinda, Semua Kecamatan, Semua Kelurahan	Jumlah Pakaian Dinas Beserta Atribut Kelengkapannya	502 stel	467.065.000	513.771.500
						Kota Samarinda, Sungai Kunjang, Lok Bahu				
4	2	1	1.05	3	Pendataan dan Pengolahan Administrasi Kepegawaian	Semua Kabupaten/Kota, Semua Kecamatan, Semua Kelurahan	Jumlah Dokumen Administrasi Kepegawaian	1 Dokumen	69.955.000	76.950.500
4	2	1	1.05	9	Pendidikan dan Pelatihan Pegawai Berdasarkan Tugas dan Fungsi	Semua Kabupaten/Kota, Semua Kecamatan, Semua Kelurahan	Jumlah Pegawai yang mengikuti Pendidikan Dan Pelatihan Berdasarkan Tugas dan Fungsi	45 orang	157.500.000	173.250.000
4	2	1	1.05	10	Sosialisasi Peraturan Perundang-Undangan	Kota Samarinda, Sungai Kunjang, Lok Bahu	Jumlah Laporan Sosialisasi Peraturan Perundang-undangan	12 laporan	4.931.400.000	5.424.540.000
4	2	1	1.05	11	Bimbingan Teknis Implementasi Peraturan Perundang-Undangan	Kota Samarinda, Sungai Kunjang, Lok Bahu	Jumlah ASN yang mengikuti Bimbingan Teknis Implementasi Peraturan-undangan	72 orang	828.000.000	910.800.000
<b>4</b>	<b>02</b>	<b>001</b>	<b>1.06</b>		<b>Administrasi Umum Perangkat Daerah</b>		<b>Persentase Pelaksanaan administrasi umum Perangkat Daerah</b>	<b>83 Persen</b>	<b>3.511.030.385</b>	<b>3.862.133.424</b>
4	2	1	1.06	1	Penyediaan Komponen Instalasi Listrik/Penerangan Bangunan Kantor	Kota Samarinda, Sungai Kunjang, Karang Anyar	Jumlah Unit Instalasi Listrik/Penerangan Bangunan Kantor	3469 Unit	180.722.996	198.795.296
4	2	1	1.06	2	Penyediaan Peralatan dan Perlengkapan Kantor	Kota Samarinda, Sungai Kunjang, Karang Anyar	Jumlah Pengadaan Peralatan dan Perlengkapan Kantor	100 unit	1.484.900.000	1.633.390.000
4	2	1	1.06	3	Penyediaan Peralatan Rumah Tangga	Kota Samarinda, Sungai Kunjang, Karang Anyar	Jumlah Pengadaan Peralatan Rumah Tangga	70 Unit	196.380.000	216.018.000
4	2	1	1.06	4	Penyediaan Bahan Logistik Kantor	Kota Samarinda, Sungai Kunjang, Karang Anyar	Jumlah Pengadaan Bahan Logistik Kantor	1245 Unit	422.284.350	464.512.785
4	2	1	1.06	5	Penyediaan Barang Cetak dan Penggandaan	Kota Samarinda, Sungai Kunjang, Karang Anyar	Jumlah Dokumen Cetak dan Penggandaan	12 Dokumen	420.007.039	462.007.743
4	2	1	1.06	6	Penyediaan Bahan Bacaan dan Peraturan Perundang-undangan	Semua Kabupaten/Kota, Semua Kecamatan, Semua Kelurahan	Jumlah Dokumen Bahan Bacaan dan Peraturan Perundang-undangan	12 Dokumen	354.000.000	389.400.000
4	2	1	1.06	9	Penyelenggaraan Rapat Koordinasi dan Konsultasi SKPD	Semua Kabupaten/Kota, Semua Kecamatan, Semua Kelurahan	Jumlah Laporan Penyelenggaraan Rapat Koordinasi dan Konsultasi SKPD	2 Laporan	452.736.000	498.009.600
<b>4</b>	<b>02</b>	<b>001</b>	<b>1.07</b>		<b>Pengadaan Barang Milik Daerah Penunjang Urusan Pemerintah Daerah</b>		<b>Persentase Kegiatan Pengadaan Barang Milik Daerah Penunjang Urusan Pemerintah Daerah</b>	<b>77.8 Persen</b>	<b>3.702.274.000</b>	<b>4.072.501.400</b>
4	2	1	1.07	1	Pengadaan Kendaraan Perorangan Dinas atau Kendaraan Dinas Jabatan	Kota Samarinda, Sungai Kunjang, Karang Anyar	Jumlah Pengadaan Kendaraan Perorangan Dinas	4 unit	1.318.750.000	1.450.625.000

Kode					Urusan/ Bidang Urusan Pemerintahan Daerah/Program/ Kegiatan	Lokasi	Indikator Kinerja	Target	Pagu Indikatif (Rp.)	Prakiraan Maju (Rp.)
4	2	1	1.07	2	Pengadaan Kendaraan Dinas Operasional atau Lapangan	Kota Samarinda, Sungai Kunjang, Karang Anyar	Jumlah Pengadaan Kendaraan Dinas Operasional atau Lapangan	6 unit	684.000.000	752.400.000
4	2	1	1.07	5	Pengadaan Mebel	Kota Samarinda, Sungai Kunjang, Karang Anyar	Jumlah Pengadaan Mebel	340 unit	559.704.000	615.674.400
4	2	1	1.07	6	Pengadaan Peralatan dan Mesin Lainnya	Kota Samarinda, Sungai Kunjang, Karang Anyar	Jumlah Pengadaan Peralatan dan Mesin	4 unit	75.840.000	83.424.000
4	2	1	1.07	10	Pengadaan Sarana dan Prasarana Gedung Kantor atau Bangunan Lainnya	Kota Samarinda, Sungai Kunjang, Lok Bahu	Jumlah Pengadaan Sarana dan Prasarana Gedung Kantor	75 Unit	1.063.980.000	1.170.378.000
<b>4</b>	<b>02</b>	<b>001</b>	<b>1.08</b>		<b>Penyediaan Jasa Penunjang Urusan Pemerintahan Daerah</b>		<b>Persentase Jasa Penunjang Urusan Pemerintah Daerah yang disediakan</b>	<b>81 Persen</b>	<b>14.262.746.169</b>	<b>15.689.020.786</b>
4	2	1	1.08	1	Penyediaan Jasa Surat Menyurat	Kota Samarinda, Sungai Kunjang, Karang Anyar	Jumlah Surat yang difasilitasi	24000 Buah	932.898.250	1.026.188.075
4	2	1	1.08	2	Penyediaan Jasa Komunikasi, Sumber Daya Air dan Listrik	Kota Samarinda, Sungai Kunjang, Karang Anyar	Jumlah Laporan Penyediaan Jasa Komunikasi, Sumber Daya Air dan Listrik	12 Laporan	4.900.688.135	5.390.756.949
4	2	1	1.08	3	Penyediaan Jasa Peralatan dan Perlengkapan Kantor	Kota Samarinda, Sungai Kunjang, Karang Anyar	Jumlah Laporan Penyediaan Jasa Peralatan dan Perlengkapan Kantor	12 Laporan	23.863.000	26.249.300
4	2	1	1.08	4	Penyediaan Jasa Pelayanan Umum Kantor	Kota Samarinda, Sungai Kunjang, Karang Anyar	Jumlah Laporan Jasa Pelayanan Umum Kantor	13 Laporan	8.405.296.784	9.245.826.462
<b>4</b>	<b>02</b>	<b>001</b>	<b>1.09</b>		<b>Pemeliharaan Barang Milik Daerah Penunjang Urusan Pemerintahan Daerah</b>		<b>Persentase Barang Milik Daerah Penunjang Urusan Penunjang Pemerintah Daerah yang dipelihara</b>	<b>80 Persen</b>	<b>11.954.563.200</b>	<b>13.150.019.520</b>
4	2	1	1.09	1	Penyediaan Jasa Pemeliharaan, Biaya Pemeliharaan dan Pajak Kendaraan Perorangan Dinas atau Kendaraan Dinas Jabatan	Kota Samarinda, Sungai Kunjang, Karang Anyar	Jumlah Pemeliharaan, Biaya pemeliharaan dan Pajak Kendaraan Dinas Jabatan	152 Dokumen	1.338.190.000	1.472.009.000
4	2	1	1.09	2	Penyediaan Jasa Pemeliharaan, Biaya Pemeliharaan, Pajak dan Perizinan Kendaraan Dinas Operasional atau Lapangan	Kota Samarinda, Sungai Kunjang, Karang Anyar	Jumlah Pemeliharaan, Pajak dan Perizinan Kendaraan Dinas operasional atau Lapangan	45 Dokumen	1.404.735.200	1.545.208.720
4	2	1	1.09	5	Pemeliharaan Mebel	Kota Samarinda, Sungai Kunjang, Karang Anyar	Jumlah Pemeliharaan Mebel	6 Unit	10.000.000	11.000.000
4	2	1	1.09	6	Pemeliharaan Peralatan dan Mesin Lainnya	Kota Samarinda, Sungai Kunjang, Karang Anyar	Jumlah Pemeliharaan Peralatan dan Mesin	350 Unit	2.021.631.000	2.223.794.100
4	2	1	1.09	7	Pemeliharaan Aset Tetap Lainnya	Kota Samarinda, Sungai Kunjang, Karang Anyar	Jumlah Pemeliharaan Aset Tetap Lainnya	5 Unit	1.132.800.000	1.246.080.000
4	2	1	1.09	9	Pemeliharaan/Rehabilitasi Gedung Kantor dan Bangunan Lainnya	Kota Samarinda, Sungai Kunjang, Karang Anyar	Pemeliharaan/Rehabilitasi Gedung Kantor dan Bangunan Lainnya	508617.356 M2	5.060.969.000	5.567.065.900
4	2	1	1.09	10	Pemeliharaan/Rehabilitasi Sarana dan Prasarana Gedung Kantor atau Bangunan Lainnya	Kota Samarinda, Sungai Kunjang, Karang Anyar	Jumlah Pemeliharaan Sarana dan Prasarana Gedung Kantor	6 Unit	100.000.000	110.000.000
4	2	1	1.09	11	Pemeliharaan/Rehabilitasi Sarana dan Prasarana Pendukung Gedung Kantor atau Bangunan Lainnya	Kota Samarinda, Sungai Kunjang, Karang Anyar	Jumlah Pemeliharaan Sarana dan Prasarana Pendukung Gedung Kantor	2 Unit	886.238.000	974.861.800
<b>4</b>	<b>02</b>	<b>001</b>	<b>1.14</b>		<b>Fasilitasi Keprotokolan</b>		<b>Persentase Kegiatan Keprotokolan yang difasilitasi</b>	<b>78 Persen</b>	<b>832.351.400</b>	<b>915.586.540</b>
4	2	1	1.14	1	Fasilitasi dan Koordinasi Pelaksanaan Acara	Kota Samarinda, Sungai Kunjang, Lok Bahu	Jumlah laporan fasilitasi dan koordinasi pelaksanaan acara	12 laporan	832.351.400	915.586.540

Kode				Urusan/ Bidang Urusan Pemerintahan Daerah/Program/ Kegiatan	Lokasi	Indikator Kinerja	Target	Pagu Indikatif (Rp.)	Prakiraan Maju (Rp.)	
4	02	001	1.15		<b>Layanan Keuangan dan Kesejahteraan DPRD</b>		<b>Persentase Layanan Keuangan dan Kesejahteraan DPRD</b>	<b>76 Persen</b>	<b>52.088.142.252</b>	<b>57.296.956.477</b>
4	2	1	1.15	1	Penyelenggaraan Administrasi Keuangan DPRD	Semua Kabupaten/Kota, Semua Kecamatan, Semua Kelurahan	Jumlah Laporan Gaji dan Tunjangan DPRD	14 Laporan	51.621.142.252	56.783.256.477
4	2	1	1.15	2	Penyediaan Pakaian Dinas dan Atribut DPRD	Kota Samarinda, Sungai Kunjang, Karang Anyar	Jumlah Pakaian Dinas dan Atribut DPRD	55 stel	302.500.000	332.750.000
4	2	1	1.15	3	Pelaksanaan Medical Check Up DPRD	Kota Samarinda, Sungai Kunjang, Karang Anyar	Jumlah Medical Check up yang dilaksanakan	55 orang	164.500.000	180.950.000
4	02	001	1.16		<b>Layanan Adminstrasi DPRD</b>		<b>Persentase Layanan Administrasi DPRD</b>	<b>79.3 Persen</b>	<b>13.456.699.000</b>	<b>14.802.368.900</b>
4	2	1	1.16	2	Fasilitasi Fraksi DPRD	Kota Samarinda, Sungai Kunjang, Lok Bahu	Jumlah Laporan Penyediaan Rapat Fraksi DPRD	12 Laporan	200.000.000	220.000.000
4	2	1	1.16	3	Fasilitasi Rapat Koordinasi dan Konsultasi DPRD	Semua Kabupaten/Kota, Semua Kecamatan, Semua Kelurahan	Jumlah Laporan Koordinasi dan Konsultasi DPRD	12 Laporan	9.497.435.000	10.447.178.500
4	2	1	1.16	4	Penyediaan Kebutuhan Rumah Tangga DPRD	Kota Samarinda, Sungai Kunjang, Lok Bahu	Jumlah Laporan Kebutuhan Rumah Tangga DPRD	12 Laporan	3.759.264.000	4.135.190.400
4	2	2			PROGRAM DUKUNGAN PELAKSANAAN TUGAS DAN FUNGSI DPRD		Survey kepuasan pelaksanaan tugas dan fungsi DPRD	78%	46.078.310.422	50.565.777.464
4	02	002	1.01		<b>Pembentukan Perda dan Peraturan DPRD</b>		<b>Persentase Pembentukan Perda dan Peraturan DPRD yang difasilitasi</b>	<b>77 Persen</b>	<b>3.638.896.050</b>	<b>3.882.421.655</b>
4	2	2	1.01	1	Penyusunan dan Pembahasan Program Pembentukan Peraturan Daerah	Kota Samarinda, Sungai Kunjang, Lok Bahu	Jumlah dokumen penyusunan dan pembahasan program pembentukan Perda	5 dokumen	973.521.050	1.070.873.155
4	2	2	1.01	2	Pembahasan Rancangan Perda	Kota Samarinda, Sungai Kunjang, Lok Bahu	Jumlah dokumen Perda	5 dokumen	227.160.000	249.876.000
4	2	2	1.01	3	Penyelenggaraan Kajian Perundang-Undangan	Kota Samarinda, Sungai Kunjang, Lok Bahu	Jumlah dokumen kajian perundang-undangan	3 dokumen	1.203.640.000	1.203.640.000
4	2	2	1.01	4	Fasilitasi Penyusunan Penjelasan/Keterangan dan/atau Naskah Akademik	Kota Samarinda, Sungai Kunjang, Lok Bahu	Jumlah dokumen naskah akademik	5 dokumen	986.175.000	1.084.792.500
4	2	2	1.01	5	Penyusunan Tata Tertib DPRD	Kota Samarinda, Sungai Kunjang, Lok Bahu	Jumlah laporan penyusunan tata tertib DPRD	1 dokumen	248.400.000	273.240.000
4	02	002	1.02		<b>Pembahasan Kebijakan Anggaran</b>		<b>Persentase Kebijakan Anggaran yang dibahas</b>	<b>78 persen</b>	<b>1.590.970.000</b>	<b>1.750.067.000</b>
4	2	2	1.02	1	Pembahasan KUA dan PPAS	Kota Samarinda, Sungai Kunjang, Lok Bahu	Jumlah dokumen KUA dan PPAS	1 dokumen	393.220.000	432.542.000
4	2	2	1.02	2	Pembahasan Perubahan KUA dan Perubahan PPAS	Kota Samarinda, Sungai Kunjang, Lok Bahu	Jumlah dokumen Perubahan KUA dan PPAS	1 dokumen	393.220.000	432.542.000
4	2	2	1.02	3	Pembahasan APBD	Kota Samarinda, Sungai Kunjang, Lok Bahu	Jumlah dokumen APBD	1 dokumen	393.220.000	432.542.000
4	2	2	1.02	4	Pembahasan Perubahan APBD	Kota Samarinda, Sungai Kunjang, Lok Bahu	Jumlah dokumen Perubahan APBD	1 dokumen	393.220.000	432.542.000
4	2	2	1.02	5	Pembahasan Laporan Semester	Kota Samarinda, Semua Kecamatan, Semua Kelurahan	Jumlah Laporan Pembahasan Semesteran	2 dokumen	18.090.000	19.899.000
4	02	002	1.03		<b>Pengawasan Penyelenggaraan Pemerintahan</b>		<b>Persentase Pengawasan Penyelenggaraan Pemerintahan</b>	<b>79 Persen</b>	<b>3.239.400.000</b>	<b>3.563.340.000</b>
4	2	2	1.03	1	Pengawasan Urusan Pemerintahan Bidang Pemerintahan dan Hukum	Kota Samarinda, Sungai Kunjang, Lok Bahu	Jumlah dokumen hasil pengawasan urusan pemerintahan bidang pemerintahan dan hukum	12 dokumen	310.320.000	341.352.000



Kode					Urusan/ Bidang Urusan Pemerintahan Daerah/ Program/ Kegiatan	Lokasi	Indikator Kinerja	Target	Pagu Indikatif (Rp.)	Prakiraan Maju (Rp.)
4	2	2	1.03	2	Pengawasan Urusan Pemerintahan Bidang Infrastruktur	Kota Samarinda, Sungai Kunjang, Lok Bahu	Jumlah dokumen hasil pengawasan urusan pemerintahan bidang infrastruktur	12 dokumen	310.320.000	341.352.000
4	2	2	1.03	3	Pengawasan Urusan Pemerintahan Bidang Kesejahteraan Rakyat	Kota Samarinda, Sungai Kunjang, Lok Bahu	Jumlah dokumen hasil pengawasan urusan pemerintahan bidang kesejahteraan rakyat	12 dokumen	310.320.000	341.352.000
4	2	2	1.03	4	Pengawasan Urusan Pemerintahan Bidang Perekonomian	Kota Samarinda, Sungai Kunjang, Lok Bahu	Jumlah dokumen hasil pengawasan urusan pemerintahan bidang perekonomian	12 dokumen	310.320.000	341.352.000
4	2	2	1.03	5	Pengawasan Urusan Pemerintahan Bidang Sumber Daya Alam	Kota Samarinda, Sungai Kunjang, Lok Bahu	Jumlah dokumen hasil pengawasan urusan pemerintahan bidang sumber daya alam	12 dokumen	310.320.000	341.352.000
4	2	2	1.03	6	Pengawasan Tindak Lanjut Hasil Pemeriksaan Laporan Keuangan oleh Badan Pemeriksa Keuangan	Kota Samarinda, Sungai Kunjang, Lok Bahu	Jumlah laporan hasil pengawasan TLHP BPK	1 laporan	586.200.000	644.820.000
4	2	2	1.03	7	Pengawasan Penggunaan Anggaran	Kota Samarinda, Sungai Kunjang, Lok Bahu	Jumlah laporan hasil pengawasan penggunaan anggaran	12 laporan	343.200.000	377.520.000
4	2	2	1.03	8	Pembahasan Laporan Keterangan Pertanggungjawaban Kepala Daerah	Kota Samarinda, Sungai Kunjang, Lok Bahu	Jumlah Laporan LKPJ Kepala Daerah	1 laporan	758.400.000	834.240.000
<b>4</b>	<b>02</b>	<b>002</b>	<b>1.04</b>		<b>Peningkatan Kapasitas DPRD</b>		<b>Persentase Peningkatan Kapasitas DPRD</b>	<b>78 Persen</b>	<b>10.221.575.000</b>	<b>11.243.732.500</b>
4	2	2	1.04	2	Bimbingan Teknis DPRD	Kota Samarinda, Sungai Kunjang, Lok Bahu	Jumlah Anggota DPRD yang Mengikuti Bimbingan Teknis DPR	110 orang	1.683.000.000	1.851.300.000
4	2	2	1.04	3	Publikasi dan Dokumentasi Dewan	Kota Samarinda, Sungai Kunjang, Lok Bahu	Jumlah laporan kegiatan DPRD yang dipublikasikan dan dokumentasikan	12 Laporan	5.994.765.000	6.594.241.500
4	2	2	1.04	4	Penyediaan Kelompok Pakar dan Tim Ahli	Kota Samarinda, Sungai Kunjang, Lok Bahu	Jumlah Laporan Kelompok Pakar dan Tenaga Ahli	12 laporan	1.365.000.000	1.501.500.000
4	2	2	1.04	5	Penyediaan Tenaga Ahli Fraksi	Kota Samarinda, Sungai Kunjang, Lok Bahu	Jumlah Laporan Tenaga Ahli Fraksi	12 laporan	520.000.000	572.000.000
4	2	2	1.04	6	Penyelenggaraan Hubungan Masyarakat	Kota Samarinda, Sungai Kunjang, Lok Bahu	Jumlah Laporan Penyelenggaraan Rapat Hubungan Masyarakat	12 laporan	352.200.000	387.420.000
4	2	2	1.04	7	Penyusunan Program Kerja DPRD	Kota Samarinda, Sungai Kunjang, Lok Bahu	Jumlah dokumen program kerja	1 dokumen	306.610.000	337.271.000
<b>4</b>	<b>02</b>	<b>002</b>	<b>1.05</b>		<b>Penyerapan dan Penghimpunan Aspirasi Masyarakat</b>		<b>Persentase Penyerapan dan Penghimpunan Aspirasi Masyarakat yang dilakukan oleh Anggota DPRD</b>	<b>80 Persen</b>	<b>19.502.825.372</b>	<b>21.453.107.909</b>
4	2	2	1.05	1	Kunjungan Kerja dalam Daerah	Kota Samarinda, Sungai Kunjang, Lok Bahu	Jumlah laporan kunjungan kerja dalam daerah	24 laporan	4.974.000.000	5.471.400.000
4	2	2	1.05	2	Penyusunan Pokok-Pokok Pikiran DPRD	Kota Samarinda, Sungai Kunjang, Lok Bahu	Jumlah laporan penyusunan pokok-pokok pikiran DPRD	2 laporan	19.287.500	21.216.250
4	2	2	1.05	3	Pelaksanaan Reses	Kota Samarinda, Sungai Kunjang, Lok Bahu	Jumlah laporan pelaksanaan kegiatan Reses	165 laporan	14.509.537.872	15.960.491.659
<b>4</b>	<b>02</b>	<b>002</b>	<b>1.06</b>		<b>Pelaksanaan dan Pengawasan Kode Etik DPRD</b>		<b>Persentase Pelaksanaan dan Pengawasan Kode Etik DPRD</b>	<b>78 Persen</b>	<b>492.912.000</b>	<b>542.203.200</b>

Kode					Urusan/ Bidang Urusan Pemerintahan Daerah/Program/ Kegiatan	Lokasi	Indikator Kinerja	Target	Pagu Indikatif (Rp.)	Prakiraan Maju (Rp.)
4	2	2	1.06	1	Penyusunan Kode Etik DPRD	Kota Samarinda, Sungai Kunjang, Lok Bahu	Jumlah dokumen kode etik DPRD	1 dokumen	248.184.000	273.002.400
4	2	2	1.06	2	Pengawasan Kode Etik DPRD	Kota Samarinda, Sungai Kunjang, Lok Bahu	Jumlah laporan pengawasan kode etik	1 laporan	244.728.000	269.200.800
<b>4</b>	<b>02</b>	<b>002</b>	<b>1.07</b>		<b>Pembahasan Kerja Sama Daerah</b>		<b>Persentase Kerjasama Daerah yang dibahas</b>	<b>78.5 Persen</b>	<b>1.127.554.500</b>	<b>1.240.309.950</b>
4	2	2	1.07	1	Fasilitasi, Verifikasi, dan Koordinasi Persetujuan Kerjasama Daerah	Kota Samarinda, Sungai Kunjang, Lok Bahu	Jumlah laporan fasilitasi, verifikasi dan koordinasi persetujuan kerjasama daerah	10 laporan	646.200.000	710.820.000
4	2	2	1.07	2	Penyusunan Bahan Komunikasi dan Publikasi	Kota Samarinda, Sungai Kunjang, Lok Bahu	Jumlah laporan Penyusunan Bahan Komunikasi dan Publikasi	50 laporan	481.354.500	529.489.950
<b>4</b>	<b>02</b>	<b>002</b>	<b>1.08</b>		<b>Fasilitasi Tugas DPRD</b>		<b>persentase tugas DPRD yang difasilitasi</b>	<b>80 persen</b>	<b>6.264.177.500</b>	<b>6.890.595.250</b>
4	2	2	1.08	1	Koordinasi dan Konsultasi Pelaksanaan Tugas DPRD	Kota Samarinda, Sungai Kunjang, Lok Bahu	Jumlah Laporan Koordinasi dan Konsultasi Pelaksanaan Tugas DPRD	24 Laporan	5.714.000.000	6.285.400.000
4	2	2	1.08	2	Penyusunan Laporan Kinerja DPRD	Kota Samarinda, Sungai Kunjang, Lok Bahu	Jumlah laporan Penyusunan Kinerja DPRD	3 laporan	90.423.000	99.465.300
4	2	2	1.08	4	Fasilitasi Tugas Pimpinan DPRD	Kota Samarinda, Sungai Kunjang, Lok Bahu	Jumlah laporan Fasilitasi Tugas Pimpinan DPRD	48 laporan	459.754.500	505.729.950
<b>Unit Organisasi : 5.01.0.00.0.00.01.00 Badan Perencanaan Pembangunan Daerah</b>										
<b>Sub Unit Organisasi : 5.01.0.00.0.00.01.00 Badan Perencanaan Pembangunan Daerah</b>										
5					UNSUR PENUNJANG URUSAN PEMERINTAHAN					
5	1				PERENCANAAN				47.653.150.000	49.254.316.000
5	1	1			PROGRAM PENUNJANG URUSAN PEMERINTAHAN DAERAH PROVINSI		Persentase pelayanan publik pada tugas dan fungsi BAPPEDA	87%	29.429.074.500	30.107.808.000
<b>5</b>	<b>01</b>	<b>001</b>	<b>1.01</b>		<b>Perencanaan, Penganggaran, dan Evaluasi Kinerja Perangkat Daerah</b>		<b>Persentase Capaian Kinerja Bappeda Prov. Kaltim</b>	<b>79.46 %</b>	<b>406.408.000</b>	<b>394.800.000</b>
5	1	1	1.01	1	Penyusunan Dokumen Perencanaan Perangkat Daerah	Semua Kabupaten/Kota, Semua Kecamatan, Semua Kelurahan	Jumlah Dokumen Renja dan Renstra Bappeda	2 Dokumen	27.950.000	25.500.000
5	1	1	1.01	2	Koordinasi dan Penyusunan Dokumen RKA-SKPD	Semua Kabupaten/Kota, Semua Kecamatan, Semua Kelurahan	Jumlah Dokumen RKA Bappeda	1 Dokumen	42.000.000	43.200.000
5	1	1	1.01	3	Koordinasi dan Penyusunan Dokumen Perubahan RKA-SKPD	Semua Kabupaten/Kota, Semua Kecamatan, Semua Kelurahan	Jumlah Dokumen RKA Perubahan Bappeda	1 Dokumen	14.000.000	14.000.000
5	1	1	1.01	4	Koordinasi dan Penyusunan DPA-SKPD	Semua Kabupaten/Kota, Semua Kecamatan, Semua Kelurahan	Jumlah Dokumen DPA Bappeda	1 Dokumen	42.000.000	43.200.000
5	1	1	1.01	5	Koordinasi dan Penyusunan Perubahan DPA-SKPD	Semua Kabupaten/Kota, Semua Kecamatan, Semua Kelurahan	Jumlah Dokumen DPA Perubahan Bappeda	1 Dokumen	14.000.000	14.000.000
5	1	1	1.01	6	Koordinasi dan Penyusunan Laporan Capaian Kinerja dan Ikhtisar Realisasi Kinerja SKPD	Semua Kabupaten/Kota, Semua Kecamatan, Semua Kelurahan	Jumlah Laporan LKJIP dan LPPD Bappeda	2 Laporan	225.700.000	226.200.000
5	1	1	1.01	7	Evaluasi Kinerja Perangkat Daerah	Semua Kabupaten/Kota, Semua Kecamatan, Semua Kelurahan	Jumlah Laporan Monitoring Renja dan Renstra Bappeda	3 Laporan	40.758.000	28.700.000
<b>5</b>	<b>01</b>	<b>001</b>	<b>1.02</b>		<b>Administrasi Keuangan Perangkat Daerah</b>		<b>Persentase Realisasi Anggaran Bappeda Prov. Kaltim</b>	<b>92%</b>	<b>17.894.996.000</b>	<b>17.979.446.000</b>
5	1	1	1.02	1	Penyediaan Gaji dan Tunjangan ASN	Semua Kabupaten/Kota, Semua Kecamatan, Semua Kelurahan	Jumlah Dokumen Daftar Gaji dan Tunjangan PNS	52 Dokumen	16.921.326.000	17.000.000.000
5	1	1	1.02	2	Penyediaan Administrasi Pelaksanaan Tugas ASN	Semua Kabupaten/Kota, Semua Kecamatan, Semua Kelurahan	Jumlah Dokumen Administrasi Pelaksanaan Tugas ASN	7760 Dokumen	869.724.000	870.000.000



Kode					Urusan/ Bidang Urusan Pemerintahan Daerah/Program/ Kegiatan	Lokasi	Indikator Kinerja	Target	Pagu Indikatif (Rp.)	Prakiraan Maju (Rp.)
5	1	1	1.02	3	Pelaksanaan Penatausahaan dan Pengujian/Verifikasi Keuangan SKPD	Semua Kabupaten/Kota, Semua Kecamatan, Semua Kelurahan	Jumlah Dokumen Administrasi Keuangan yang Diverifikasi	3000 Dokumen	14.000.000	15.000.000
5	1	1	1.02	4	Koordinasi dan Pelaksanaan Akuntansi SKPD	Semua Kabupaten/Kota, Semua Kecamatan, Semua Kelurahan	Jumlah Laporan Keuangan	15 Laporan	13.800.000	13.800.000
5	1	1	1.02	5	Koordinasi dan Penyusunan Laporan Keuangan Akhir Tahun SKPD	Semua Kabupaten/Kota, Semua Kecamatan, Semua Kelurahan	Jumlah Laporan Keuangan Akhir Tahun	1 Laporan	20.300.000	20.300.000
5	1	1	1.02	6	Pengelolaan dan Penyiapan Bahan Tanggapan Pemeriksaan	Semua Kabupaten/Kota, Semua Kecamatan, Semua Kelurahan	Jumlah LHP (Laporan Hasil Pemeriksaan) yang ditanggapi	24 Laporan	26.300.000	26.300.000
5	1	1	1.02	7	Koordinasi dan Penyusunan Laporan Keuangan Bulanan/Triwulanan/Semesteran SKPD	Semua Kabupaten/Kota, Semua Kecamatan, Semua Kelurahan	Jumlah Laporan Keuangan Bulan dan Semesteran	18 Laporan	16.139.500	11.746.000
5	1	1	1.02	8	Penyusunan Pelaporan dan Analisis Prognosis Realisasi Anggaran	Semua Kabupaten/Kota, Semua Kecamatan, Semua Kelurahan	Jumlah Laporan Estimasi Realisasi Anggaran	2 Laporan	13.406.500	22.300.000
<b>5</b>	<b>01</b>	<b>001</b>	<b>1.05</b>		<b>Administrasi Kepegawaian Perangkat Daerah</b>		<b>Persentase Pengembangan Kompetensi SDM Aparatur</b>	<b>78%</b>	<b>246.500.000</b>	<b>246.500.000</b>
5	1	1	1.05	11	Bimbingan Teknis Implementasi Peraturan Perundang-Undangan	Semua Kabupaten/Kota, Semua Kecamatan, Semua Kelurahan	Jumlah Pegawai yang Mengikuti Bimbingan Teknis	30 Orang	246.500.000	246.500.000
<b>5</b>	<b>01</b>	<b>001</b>	<b>1.06</b>		<b>Administrasi Umum Perangkat Daerah</b>		<b>Persentase Kebutuhan Sarana dan Prasarana Kantor</b>	<b>80%</b>	<b>3.337.797.395</b>	<b>4.183.111.000</b>
5	1	1	1.06	1	Penyediaan Komponen Instalasi Listrik/Penerangan Bangunan Kantor	Semua Kabupaten/Kota, Semua Kecamatan, Semua Kelurahan	Jenis Komponen Instalasi Listrik/Penerangan Bangunan yang Diadakan	22 Jenis	149.726.600	120.137.000
5	1	1	1.06	2	Penyediaan Peralatan dan Perlengkapan Kantor	Semua Kabupaten/Kota, Semua Kecamatan, Semua Kelurahan	jumlah Peralatan dan Perlengkapan Kantor yang tersedia	55 Jenis	1.170.184.295	748.375.000
5	1	1	1.06	4	Penyediaan Bahan Logistik Kantor	Semua Kabupaten/Kota, Semua Kecamatan, Semua Kelurahan	Jumlah Bahan Logistik Kantor yang diadakan	25830 Porsi	467.632.000	765.625.000
5	1	1	1.06	5	Penyediaan Barang Cetak dan Penggandaan	Semua Kabupaten/Kota, Semua Kecamatan, Semua Kelurahan	Jumlah Jenis Barang Cetak dan Penggandaan	4 Jenis	157.974.500	138.534.000
5	1	1	1.06	6	Penyediaan Bahan Bacaan dan Peraturan Perundang-undangan	Semua Kabupaten/Kota, Semua Kecamatan, Semua Kelurahan	Jumlah Bacaan dan Peraturan Perundang-Undangan yang diadakan	162 Buah	60.000.000	71.180.000
5	1	1	1.06	8	Fasilitasi Kunjungan Tamu	Semua Kabupaten/Kota, Semua Kecamatan, Semua Kelurahan	Jumlah Fasilitasi Tamu yang diadakan	800 Porsi	49.920.000	49.920.000
5	1	1	1.06	9	Penyelenggaraan Rapat Koordinasi dan Konsultasi SKPD	Semua Kabupaten/Kota, Semua Kecamatan, Semua Kelurahan	Jumlah Laporan Hasil Rapat Koordinasi dan Konsultasi	125 Laporan	1.137.600.000	2.076.000.000
5	1	1	1.06	11	Dukungan Pelaksanaan Sistem Pemerintahan Berbasis Elektronik pada SKPD	Semua Kabupaten/Kota, Semua Kecamatan, Semua Kelurahan	Jumlah Pelaksanaan Sistem Pemerintahan Berbasis Elektronik yang didukung	3 Sistem	144.760.000	213.340.000
<b>5</b>	<b>01</b>	<b>001</b>	<b>1.08</b>		<b>Penyediaan Jasa Penunjang Urusan Pemerintahan Daerah</b>		<b>Persentase Jasa Penunjang yang terlayani tepat waktu</b>	<b>85%</b>	<b>6.123.104.205</b>	<b>6.003.871.000</b>
5	1	1	1.08	1	Penyediaan Jasa Surat Menyurat	Semua Kabupaten/Kota, Semua Kecamatan, Semua Kelurahan	Jumlah Surat Masuk dan Keluar	4050 Surat	25.000.000	28.650.000
5	1	1	1.08	2	Penyediaan Jasa Komunikasi, Sumber Daya Air dan Listrik	Semua Kabupaten/Kota, Semua Kecamatan, Semua Kelurahan	Jumlah Laporan Jasa Komunikasi, Sumber Daya Air dan Listrik	12 Laporan	1.549.576.933	1.449.580.000
5	1	1	1.08	4	Penyediaan Jasa Pelayanan Umum Kantor	Semua Kabupaten/Kota, Semua Kecamatan, Semua Kelurahan	Jumlah Laporan Gaji Non ASN	13 Laporan	4.548.527.272	4.525.641.000
<b>5</b>	<b>01</b>	<b>001</b>	<b>1.09</b>		<b>Pemeliharaan Barang Milik Daerah Penunjang Urusan Pemerintahan Daerah</b>		<b>Persentase Barang Milik Daerah yang terpelihara</b>	<b>83%</b>	<b>1.420.268.900</b>	<b>1.300.080.000</b>
5	1	1	1.09	1	Penyediaan Jasa Pemeliharaan, Biaya Pemeliharaan dan Pajak Kendaraan Perorangan Dinas atau Kendaraan Dinas Jabatan	Semua Kabupaten/Kota, Semua Kecamatan, Semua Kelurahan	Jumlah Pemeliharaan dan Pajak Kendaraan Dinas Jabatan	2 Unit	164.130.000	64.130.000

Kode					Urusan/ Bidang Urusan Pemerintahan Daerah/Program/ Kegiatan	Lokasi	Indikator Kinerja	Target	Pagu Indikatif (Rp.)	Prakiraan Maju (Rp.)
5	1	1	1.09	2	Penyediaan Jasa Pemeliharaan, Biaya Pemeliharaan, Pajak dan Perizinan Kendaraan Dinas Operasional atau Lapangan	Semua Kabupaten/Kota, Semua Kecamatan, Semua Kelurahan	Jumlah Pemeliharaan dan Pajak Kendaraan Dinas Operasional	47 Unit	395.036.400	789.150.000
5	1	1	1.09	5	Pemeliharaan Mebel	Semua Kabupaten/Kota, Semua Kecamatan, Semua Kelurahan	Jumlah Membeler yang Terpelihara	25 Buah	19.500.000	19.500.000
5	1	1	1.09	6	Pemeliharaan Peralatan dan Mesin Lainnya	Semua Kabupaten/Kota, Semua Kecamatan, Semua Kelurahan	Jumlah Peralatan dan Mesin yang terpelihara	1 Mesin	52.912.500	87.300.000
5	1	1	1.09	9	Pemeliharaan/Rehabilitasi Gedung Kantor dan Bangunan Lainnya	Semua Kabupaten/Kota, Semua Kecamatan, Semua Kelurahan	Jumlah Gedung Kantor yang Terpelihara	1 Gedung	434.440.000	80.000.000
5	1	1	1.09	10	Pemeliharaan/Rehabilitasi Sarana dan Prasarana Gedung Kantor atau Bangunan Lainnya	Semua Kabupaten/Kota, Semua Kecamatan, Semua Kelurahan	Jumlah Jenis Sarana dan Prasarana Gedung Kantor yang Dipelihara	4 Jenis	354.250.000	260.000.000
5	1	2			PROGRAM PERENCANAAN, PENGENDALIAN DAN EVALUASI PEMBANGUNAN DAERAH		Persentase capaian target rencana prioritas Pembangunan Daerah	90%	9.956.300.000	11.073.508.000
<b>5</b>	<b>01</b>	<b>002</b>	<b>1.01</b>		<b>Penyusunan Perencanaan dan Pendanaan</b>		<b>Tingkat Keselarasan antar dokumen perencanaan pembangunan</b>	<b>85%</b>	<b>2.664.600.000</b>	<b>3.100.000.000</b>
5	1	2	1.01	1	Analisis Kondisi Daerah, Permasalahan, dan Isu Strategis Pembangunan Daerah	Semua Kabupaten/Kota, Semua Kecamatan, Semua Kelurahan	Jumlah Pelaksanaan Rapat/Forum/FGD Perumusan Kondisi, Permasalahan dan Isu Strategis Daerah	1 Laporan	212.800.000	300.000.000
5	1	2	1.01	3	Pelaksanaan Konsultasi Publik	Kota Samarinda, Semua Kecamatan, Semua Kelurahan	Jumlah Laporan Pelaksanaan Forum Konsultasi Publik Provinsi	2 Dokumen	265.800.000	300.000.000
5	1	2	1.01	5	Pelaksanaan Musrenbang Provinsi	Kota Balikpapan, Semua Kecamatan, Semua Kelurahan	Berita Acara Kesepakatan Musrenbang	1 Dokumen	613.200.000	1.000.000.000
						Kota Samarinda, Semua Kecamatan, Semua Kelurahan				
5	1	2	1.01	6	Koordinasi Penyusunan dan Penetapan Dokumen Perencanaan Pembangunan Daerah Provinsi	Semua Kabupaten/Kota, Semua Kecamatan, Semua Kelurahan	Jumlah Dokumen Rencana Pembangunan Daerah Provinsi	3 Dokumen	1.572.800.000	1.500.000.000
<b>5</b>	<b>01</b>	<b>002</b>	<b>1.02</b>		<b>Analisis Data dan Informasi Pemerintahan Daerah Bidang Perencanaan Pembangunan Daerah</b>		<b>Persentase hasil analisis data dan informasi yang digunakan dalam perencanaan, pengendalian dan evaluasi pembangunan</b>	<b>93%</b>	<b>1.995.000.000</b>	<b>3.247.008.000</b>
5	1	2	1.02	1	Analisis Data dan informasi Perencanaan Pembangunan Daerah	Semua Kabupaten/Kota, Semua Kecamatan, Semua Kelurahan	Jumlah IGT	180 IGT	649.319.600	1.883.878.000
							Persentase Keterisian Elemen Data	70%		
5	1	2	1.02	2	Pembinaan dan Pemanfaatan Data dan Informasi Perencanaan Pembangunan SKPD		Persentase SKPD yang mendapatkan pembinaan dan pemanfaatan data dan informasi perencanaan pembangunan	80 Persen	706.861.800	715.400.000
5	1	2	1.02	3	Pembinaan dan Pemanfaatan Data dan Informasi Pemerintahan Daerah Bidang Perencanaan Pembangunan Daerah Kabupaten/Kota		Persentase Kab/Kota yang mendapatkan pembinaan dan pemanfaatan data dan informasi pemerintahan daerah	100 Persen	179.531.800	188.320.000
5	1	2	1.02	4	Penyusunan Profil Pembangunan Daerah Provinsi		Dokumen Profil Pembangunan Daerah	3 dokumen	459.286.800	459.410.000

Kode				Urusan/ Bidang Urusan Pemerintahan Daerah/Program/ Kegiatan	Lokasi	Indikator Kinerja	Target	Pagu Indikatif (Rp.)	Prakiraan Maju (Rp.)	
5	01	002	1.03		<b>Pengendalian, Evaluasi dan Pelaporan Bidang Perencanaan Pembangunan Daerah</b>		<b>85%</b>	<b>5.296.700.000</b>	<b>4.726.500.000</b>	
5	1	2	1.03	1	Koordinasi Pengendalian Perencanaan dan Pelaksanaan Pembangunan Daerah di Provinsi	Semua Kabupaten/Kota, Semua Kecamatan, Semua Kelurahan	Jumlah laporan pengendalian dan evaluasi hasil pelaksanaan dokumen perencanaan pembangunan provinsi dan kab/kota	4 Laporan	3.760.000.000	3.963.500.000
5	1	2	1.03	2	Pengendalian Pelaksanaan Kerjasama Daerah	Semua Kabupaten/Kota, Semua Kecamatan, Semua Kelurahan	Jumlah Laporan Pelaksanaan Forum Sinkronisasi Usulan Program Regional Kalimantan	1 Laporan	263.000.000	263.000.000
5	1	2	1.03	3	Monitoring, Evaluasi dan Penyusunan Laporan Berkala Pelaksanaan Pembangunan Daerah	Semua Kabupaten/Kota, Semua Kecamatan, Semua Kelurahan	Jumlah laporan pelaksanaan APBD dan APBN di daerah	2 Laporan	940.000.000	-
5	1	2	1.03	4	Fasilitasi/Evaluasi Dokumen Perencanaan Pembangunan Daerah Kabupaten/Kota	Semua Kabupaten/Kota, Semua Kecamatan, Semua Kelurahan	Jumlah Laporan Pelaksanaan Fasilitasi/Evaluasi Dokumen Perencanaan Kabupaten/Kota	3 Laporan	333.700.000	500.000.000
5	1	3			PROGRAM KOORDINASI DAN SINKRONISASI PERENCANAAN PEMBANGUNAN DAERAH		Persentase program/kegiatan dalam dokumen perencanaan (RPJMD, RKPD) yang dijabarkan dalam dokumen anggaran	90%	8.267.775.500	8.073.000.000
5	01	003	1.01		<b>Koordinasi Perencanaan Bidang Pemerintahan dan Pembangunan Manusia</b>		<b>Persentase Program/Kegiatan Lingkup Bidang Pemerintahan dan Pembangunan Manusia dalam dokumen perencanaan (RPJMD, RKPD, RENSTRA &amp; RENJA PD) yang dijabarkan dalam dokumen anggaran</b>	<b>100%</b>	<b>2.867.775.500</b>	<b>1.673.000.000</b>
5	1	3	1.01	1	Koordinasi Penyusunan Dokumen Perencanaan Pembangunan Daerah Bidang Pemerintahan (RPJPD, RPJMD dan RKPD)	Semua Kabupaten/Kota, Semua Kecamatan, Semua Kelurahan	Jumlah dokumen rencana pembangunan daerah Bidang Pemerintahan	1 dokumen	525.900.000	750.000.000
5	1	3	1.01	3	Pelaksanaan Monitoring dan Evaluasi Penyusunan Dokumen Perencanaan Pembangunan Perangkat Daerah Bidang Pemerintahan	Semua Kabupaten/Kota, Semua Kecamatan, Semua Kelurahan	Jumlah Laporan Koordinasi Pelaksanaan Sinergitas dan Harmonisasi Sub Bidang Pemerintahan	1 Dokumen	358.704.000	70.000.000
5	1	3	1.01	4	Koordinasi Pelaksanaan Sinergitas dan Harmonisasi Perencanaan Pembangunan Daerah Bidang Pemerintahan	Semua Kabupaten/Kota, Semua Kecamatan, Semua Kelurahan	Jumlah laporan Koordinasi Pelaksanaan Sinergitas dan Harmonisasi Perencanaan Pembangunan Daerah Bidang Pemerintahan	1 Laporan	211.506.000	70.000.000
5	1	3	1.01	5	Koordinasi Penyusunan Dokumen Perencanaan Pembangunan Daerah Bidang Pembangunan Manusia (RPJPD, RPJMD dan RKPD)	Semua Kabupaten/Kota, Semua Kecamatan, Semua Kelurahan	Jumlah Dokumen Koordinasi Bidang Kesejahteraan Rakyat	1 Dokumen	1.147.452.650	303.000.000
5	1	3	1.01	7	Pelaksanaan Monitoring dan Evaluasi Penyusunan Dokumen Perencanaan Pembangunan Perangkat Daerah Bidang Pembangunan Manusia	Semua Kabupaten/Kota, Semua Kecamatan, Semua Kelurahan	Jumlah Laporan Monitoring dan Evaluasi Pembangunan Sub Bidang Kesejahteraan Rakyat dan Sub Bidang Pengembangan Sumber Daya Manusia	2 Dokumen	500.444.250	330.000.000

Kode					Urusan/ Bidang Urusan Pemerintahan Daerah/Program/ Kegiatan	Lokasi	Indikator Kinerja	Target	Pagu Indikatif (Rp.)	Prakiraan Maju (Rp.)
5	1	3	1.01	8	Koordinasi Pelaksanaan Sinergitas dan Harmonisasi Perencanaan Pembangunan Daerah Bidang Pembangunan Manusia	Semua Kabupaten/Kota, Semua Kecamatan, Semua Kelurahan	Jumlah Laporan Koordinasi Pelaksanaan Sinergitas dan Harmonisasi Perencanaan Pembangunan daerah Sub Bidang Pengembangan Sumber Daya Manusia dan Sub Bidang Kesejahteraan Rakyat	2 Dokumen	123.768.600	150.000.000
5	01	003	1.02		<b>Koordinasi Perencanaan Bidang Perekonomian dan SDA (Sumber Daya Alam)</b>		<b>Persentase Program/Kegiatan Lingkup Bidang Perekonomian dan SDA dalam dokumen perencanaan (RPJMD, RKPD, RENSTRA &amp; RENJA PD) yang dijabarkan dalam dokumen anggaran</b>	<b>85%</b>	<b>2.500.000.000</b>	<b>3.500.000.000</b>
5	1	3	1.02	1	Koordinasi Penyusunan Dokumen Perencanaan Pembangunan Daerah Bidang Perekonomian (RPJPD, RPJMD dan RKPD)	Semua Kabupaten/Kota, Semua Kecamatan, Semua Kelurahan	Jumlah Laporan Koordinasi Penyusunan Dokumen Perencanaan Pembangunan Daerah Bidang Perekonomian	1 Dokumen	643.000.000	800.000.000
5	1	3	1.02	3	Pelaksanaan Monitoring dan Evaluasi Penyusunan Dokumen Perencanaan Pembangunan Perangkat Daerah Bidang Perekonomian	Semua Kabupaten/Kota, Semua Kecamatan, Semua Kelurahan	Jumlah Laporan Monitoring dan Evaluasi Penyusunan Dokumen Perencanaan Pembangunan Perangkat Daerah Bidang Perekonomian	1 Dokumen	362.000.000	750.000.000
5	1	3	1.02	4	Koordinasi Pelaksanaan Sinergitas dan Harmonisasi Perencanaan Pembangunan Daerah Bidang Perekonomian	Semua Kabupaten/Kota, Semua Kecamatan, Semua Kelurahan	Jumlah Laporan Koordinasi Pelaksanaan Sinergitas dan Harmonisasi Perencanaan Pembangunan Daerah Bidang Perekonomian dan Laporan Evaluasi Pelaksanaan RAD-PG Prov.Kaltim 2019-2023	2 Dokumen	795.000.000	750.000.000
5	1	3	1.02	5	Koordinasi Penyusunan Dokumen Perencanaan Pembangunan Daerah Bidang SDA (RPJPD, RPJMD dan RKPD)	Semua Kabupaten/Kota, Semua Kecamatan, Semua Kelurahan	Jumlah Laporan Koordinasi Penyusunan Dokumen Perencanaan Pembangunan Daerah Bidang SDA	1 Dokumen	295.000.000	550.000.000
5	1	3	1.02	7	Pelaksanaan Monitoring dan Evaluasi Penyusunan Dokumen Perencanaan Pembangunan Perangkat Daerah Bidang SDA	Semua Kabupaten/Kota, Semua Kecamatan, Semua Kelurahan	Jumlah Laporan Monitoring dan Evaluasi Penyusunan Dokumen Perencanaan Pembangunan Perangkat Daerah Bidang SDA	1 Dokumen	205.000.000	300.000.000
5	1	3	1.02	8	Koordinasi Pelaksanaan Sinergitas dan Harmonisasi Perencanaan Pembangunan Daerah Bidang SDA	Semua Kabupaten/Kota, Semua Kecamatan, Semua Kelurahan	Jumlah Laporan Koordinasi Pelaksanaan Sinergitas dan Harmonisasi Perencanaan Pembangunan Daerah Bidang SDA dan Laporan Evaluasi dan Pemantauan Pelaksanaan RAD-TPB/SDGs	2 Dokumen	200.000.000	350.000.000
5	01	003	1.03		<b>Koordinasi Perencanaan Bidang Infrastruktur dan Kewilayahan</b>		<b>Persentase Program/Kegiatan Lingkup Bidang Infrastruktur dan Kewilayahan dalam dokumen perencanaan (RPJMD, RKPD, RENSTRA &amp; RENJA PD) yang</b>	<b>85%</b>	<b>2.900.000.000</b>	<b>2.900.000.000</b>

Kode					Urusan/ Bidang Urusan Pemerintahan Daerah/Program/ Kegiatan	Lokasi	Indikator Kinerja	Target	Pagu Indikatif (Rp.)	Prakiraan Maju (Rp.)
							dijabarkan dalam dokumen anggaran			
5	1	3	1.03	1	Koordinasi Penyusunan Dokumen Perencanaan Pembangunan Daerah Bidang Infrastruktur (RPJPD, RPJMD dan RKPD)	Semua Kabupaten/Kota, Semua Kecamatan, Semua Kelurahan	Jumlah Laporan Koordinasi Dokumen Perencanaan Pembangunan Daerah Bidang Infrastruktur	1 Laporan	700.000.000	700.000.000
5	1	3	1.03	3	Pelaksanaan Monitoring dan Evaluasi Penyusunan Dokumen Perencanaan Pembangunan Perangkat Daerah Bidang Infrastruktur	Semua Kabupaten/Kota, Semua Kecamatan, Semua Kelurahan	Jumlah laporan monitoring dan evaluasi penyusunan dokumen perencanaan pembangunan perangkat daerah bidang infrastruktur	1 dokumen	1.000.000.000	1.000.000.000
5	1	3	1.03	4	Koordinasi Pelaksanaan Sinergitas dan Harmonisasi Perencanaan Pembangunan Daerah Bidang Infrastruktur	Semua Kabupaten/Kota, Semua Kecamatan, Semua Kelurahan	Jumlah Dokumen Studi Perencanaan	1 Dokumen	1.200.000.000	1.200.000.000
							Jumlah Laporan Koordinasi Pelaksanaan Sinergitas dan Harmonisasi Pembangunan Bidang Infrastruktur	1 Laporan		
<b>Unit Organisasi : 5.02.0.00.0.00.01.0000 Badan Pendapatan Daerah</b>										
<b>Sub Unit Organisasi : 5.02.0.00.0.00.01.0000 Badan Pendapatan Daerah</b>										
5					UNSUR PENUNJANG URUSAN PEMERINTAHAN					
5	2				KEUANGAN				199.976.072.000	195.088.392.140
5	2	1			PROGRAM PENUNJANG URUSAN PEMERINTAHAN DAERAH PROVINSI		Skor kepuasan masyarakat terhadap urusan Keuangan; Persentase Realisasi Retribusi Daerah	89;100 %; %	181.296.572.000	184.654.992.140
<b>5</b>	<b>02</b>	<b>001</b>	<b>1.01</b>		<b>Perencanaan, Penganggaran, dan Evaluasi Kinerja Perangkat Daerah</b>		<b>Jumlah Dokumen Renstra, Renja, RKA, DPA, LkJip, LPPD, Evaluasi Renja/Renstra, Radalok, Tepra</b>	<b>9 Dokumen</b>	<b>639.338.200</b>	<b>621.585.000</b>
5	2	1	1.01	1	Penyusunan Dokumen Perencanaan Perangkat Daerah	Semua Kabupaten/Kota, Semua Kecamatan, Semua Kelurahan	Jumlah Dokumen Renstra dan Renja	3 Dokumen	95.210.000	95.210.000
5	2	1	1.01	2	Koordinasi dan Penyusunan Dokumen RKA-SKPD	Semua Kabupaten/Kota, Semua Kecamatan, Semua Kelurahan	Jumlah Dokumen RKA-SKPD	1 Dokumen	58.625.000	58.625.000
5	2	1	1.01	3	Koordinasi dan Penyusunan Dokumen Perubahan RKA-SKPD	Semua Kabupaten/Kota, Semua Kecamatan, Semua Kelurahan	Jumlah Dokumen Perubahan RKA-SKPD	1 Dokumen	58.325.000	58.325.000
5	2	1	1.01	4	Koordinasi dan Penyusunan DPA-SKPD	Semua Kabupaten/Kota, Semua Kecamatan, Semua Kelurahan	Jumlah Dokumen DPA-SKPD	1 Dokumen	9.225.000	9.225.000
5	2	1	1.01	5	Koordinasi dan Penyusunan Perubahan DPA-SKPD	Semua Kabupaten/Kota, Semua Kecamatan, Semua Kelurahan	Jumlah Dokumen Perubahan DPA-SKPD	1 Dokumen	6.725.000	6.725.000
5	2	1	1.01	6	Koordinasi dan Penyusunan Laporan Capaian Kinerja dan Ikhtisar Realisasi Kinerja SKPD	Semua Kabupaten/Kota, Semua Kecamatan, Semua Kelurahan	Jumlah Dokumen Realisasi Keuangan dan Fisik	17 Dokumen	304.103.200	286.350.000
5	2	1	1.01	7	Evaluasi Kinerja Perangkat Daerah	Semua Kabupaten/Kota, Semua Kecamatan, Semua Kelurahan	Jumlah Dokumen LKJip, Evaluasi Renja dan Renstra	3 Dokumen	107.125.000	107.125.000
<b>5</b>	<b>02</b>	<b>001</b>	<b>1.02</b>		<b>Administrasi Keuangan Perangkat Daerah</b>		<b>Jumlah Dokumen administrasi keuangan yang diselesaikan tepat waktu</b>	<b>12 Dokumen</b>	<b>147.187.275.000</b>	<b>164.125.403.040</b>
5	2	1	1.02	1	Penyediaan Gaji dan Tunjangan ASN	Semua Kabupaten/Kota, Semua Kecamatan, Semua Kelurahan	Tersedianya gaji dan tunjangan PNS	12 Bulan	147.000.000.000	163.938.128.040
5	2	1	1.02	7	Koordinasi dan Penyusunan Laporan Keuangan Bulanan/Triwulanan/Semesteran SKPD	Semua Kabupaten/Kota, Semua Kecamatan, Semua Kelurahan	Jumlah laporan keuangan bulanan dan semesteran	15 Laporan	187.275.000	187.275.000

Kode				Urusan/ Bidang Urusan Pemerintahan Daerah/Program/ Kegiatan	Lokasi	Indikator Kinerja	Target	Pagu Indikatif (Rp.)	Prakiraan Maju (Rp.)	
5	02	001	1.03		<b>Administrasi Barang Milik Daerah pada Perangkat Daerah</b>		<b>Jumlah Dokumen administrasi barang milik daerah yang diselesaikan tepat waktu</b>	<b>12 Dokumen</b>	<b>224.977.000</b>	<b>225.000.000</b>
5	2	1	1.03	3	Koordinasi dan Penilaian Barang Milik Daerah SKPD	Semua Kabupaten/Kota, Semua Kecamatan, Semua Kelurahan	Jumlah Laporan Penilaian Barang Milik Daerah	10 Laporan	109.978.000	110.000.000
5	2	1	1.03	5	Rekonsiliasi dan Penyusunan Laporan Barang Milik Daerah pada SKPD	Semua Kabupaten/Kota, Semua Kecamatan, Semua Kelurahan	Jumlah Laporan Rekonsiliasi Barang Milik Daerah	10 Laporan	114.999.000	115.000.000
5	02	001	1.04		<b>Administrasi Pendapatan Daerah Kewenangan Perangkat Daerah</b>		<b>Jumlah realisasi penerimaan retribusi daerah</b>	<b>20.2 Milyar Rupiah</b>	<b>2.343.476.100</b>	<b>2.123.877.100</b>
5	2	1	1.04	1	Perencanaan Pengelolaan Retribusi Daerah	Semua Kabupaten/Kota, Semua Kecamatan, Semua Kelurahan	Jumlah dokumen perencanaan proyeksi pendapatan Retribusi Daerah dan pengembangan sistem informasi penunjang pemungutan Retribusi Daerah	2 Dokumen	450.026.100	450.026.100
5	2	1	1.04	2	Analisa dan Pengembangan Retribusi Daerah, serta Penyusunan Kebijakan Retribusi Daerah	Semua Kabupaten/Kota, Semua Kecamatan, Semua Kelurahan	Jumlah analisis perencanaan dan pengembangan retribusi daerah	1 Dokumen	506.975.000	506.975.000
5	2	1	1.04	3	Penyuluhan dan Penyebarluasan Kebijakan Retribusi Daerah	Semua Kabupaten/Kota, Semua Kecamatan, Semua Kelurahan	Jumlah sosialisasi dan penyuluhan terkait kebijakan serta informasi retribusi daerah	9 Laporan	250.000.000	250.000.000
5	2	1	1.04	5	Pengolahan Data Retribusi Daerah	Semua Kabupaten/Kota, Semua Kecamatan, Semua Kelurahan	Jumlah strategi / kebijakan terkait penerimaan retribusi daerah	1 Dokumen	416.876.000	416.876.000
5	2	1	1.04	6	Penetapan Wajib Retribusi Daerah	Semua Kabupaten/Kota, Semua Kecamatan, Semua Kelurahan	Jumlah dokumen penetapan retribusi daerah	3 Dokumen	534.836.000	300.000.000
						Semua Kabupaten/Kota, Semua Kecamatan, Semua Kelurahan				
5	2	1	1.04	7	Pelaporan Pengelolaan Retribusi Daerah	Semua Kabupaten/Kota, Semua Kecamatan, Semua Kelurahan	Jumlah laporan retribusi daerah	4 Laporan	184.763.000	200.000.000
						Semua Kabupaten/Kota, Semua Kecamatan, Semua Kelurahan				
5	02	001	1.05		<b>Administrasi Kepegawaian Perangkat Daerah</b>		<b>Persentase ASN yang memiliki nilai Indeks Profesionalitas ASN kategori tinggi (81-90) dan sangat tinggi (91-100)</b>	<b>72 Persen</b>	<b>1.103.350.000</b>	<b>540.000.000</b>
5	2	1	1.05	2	Pengadaan Pakaian Dinas Beserta Atribut Kelengkapannya	Semua Kabupaten/Kota, Semua Kecamatan, Semua Kelurahan	Jumlah Pakaian Dinas Beserta Perlengkapannya yang diadakan	448 Stel	444.750.000	150.000.000
5	2	1	1.05	5	Monitoring, Evaluasi, dan Penilaian Kinerja Pegawai	Semua Kabupaten/Kota, Semua Kecamatan, Semua Kelurahan	Jumlah Dokumen Penilaian Kinerja Pegawai	12 Laporan	150.000.000	150.000.000
5	2	1	1.05	11	Bimbingan Teknis Implementasi Peraturan Perundang-Undangan	Semua Kabupaten/Kota, Semua Kecamatan, Semua Kelurahan	Jumlah pegawai yang memperoleh Bimbingan Teknis Implementasi Peraturan Perundang-Undangan	60 Orang	508.600.000	240.000.000
5	02	001	1.06		<b>Administrasi Umum Perangkat Daerah</b>		<b>Jumlah fasilitas pelayanan kantor yang berfungsi dengan baik</b>	<b>291 Buah</b>	<b>2.368.943.918</b>	<b>3.540.000.000</b>
5	2	1	1.06	1	Penyediaan Komponen Instalasi Listrik/Penerangan Bangunan Kantor	Semua Kabupaten/Kota, Semua Kecamatan, Semua Kelurahan	Jumlah jenis Komponen Instalasi Listrik/Penerangan Bangunan Kantor yang diadakan	1 Jenis	32.225.037	20.000.000



Kode					Urusan/ Bidang Urusan Pemerintahan Daerah/Program/ Kegiatan	Lokasi	Indikator Kinerja	Target	Pagu Indikatif (Rp.)	Prakiraan Maju (Rp.)
5	2	1	1.06	2	Penyediaan Peralatan dan Perlengkapan Kantor	Semua Kabupaten/Kota, Semua Kecamatan, Semua Kelurahan	Jumlah Peralatan dan Perlengkapan Kantor yang diadakan	3 Unit	651.193.881	500.000.000
5	2	1	1.06	5	Penyediaan Barang Cetak dan Penggandaan	Semua Kabupaten/Kota, Semua Kecamatan, Semua Kelurahan	Jumlah barang yang dicetak	1521560 Buah	165.125.000	2.000.000.000
5	2	1	1.06	6	Penyediaan Bahan Bacaan dan Peraturan Perundang-undangan	Semua Kabupaten/Kota, Semua Kecamatan, Semua Kelurahan	Jumlah Bahan Bacaan dan Peraturan Perundang-undangan	1700 Buah	20.400.000	20.000.000
5	2	1	1.06	9	Penyelenggaraan Rapat Koordinasi dan Konsultasi SKPD	Semua Kabupaten/Kota, Semua Kecamatan, Semua Kelurahan	Jumlah laporan hasil penyelenggaraan rapat kordinasi dan konsultasi SKPD	63 :aporan	1.500.000.000	1.000.000.000
<b>5</b>	<b>02</b>	<b>001</b>	<b>1.07</b>		<b>Pengadaan Barang Milik Daerah Penunjang Urusan Pemerintah Daerah</b>		<b>Jumlah Barang Milik Daerah yang diadakan</b>	<b>103 Unit</b>	<b>17.790.624.406</b>	<b>5.439.127.000</b>
5	2	1	1.07	2	Pengadaan Kendaraan Dinas Operasional atau Lapangan	Semua Kabupaten/Kota, Semua Kecamatan, Semua Kelurahan	Jumlah kendaraan dinas/operasional yang diadakan	2 Unit	1.435.010.000	500.000.000
5	2	1	1.07	5	Pengadaan Mebel	Semua Kabupaten/Kota, Semua Kecamatan, Semua Kelurahan	Jumlah mebeluer yang diadakan	15 Unit	429.290.000	150.000.000
5	2	1	1.07	6	Pengadaan Peralatan dan Mesin Lainnya	Semua Kabupaten/Kota, Semua Kecamatan, Semua Kelurahan	Jumlah Peralatan Gedung Kantor yang diadakan	80 Unit	3.330.472.000	300.000.000
5	2	1	1.07	9	Pengadaan Gedung Kantor atau Bangunan Lainnya	Semua Kabupaten/Kota, Semua Kecamatan, Semua Kelurahan	Jumlah gedung kantor atau bangunan lainnya yang dibangun	4 Unit	11.121.250.386	4.289.127.000
5	2	1	1.07	10	Pengadaan Sarana dan Prasarana Gedung Kantor atau Bangunan Lainnya	Semua Kabupaten/Kota, Semua Kecamatan, Semua Kelurahan	Jumlah Sarana dan Prasarana Gedung Kantor atau Bangunan Lainnya yang dibangun	2 Unit	1.474.602.020	200.000.000
<b>5</b>	<b>02</b>	<b>001</b>	<b>1.08</b>		<b>Penyediaan Jasa Penunjang Urusan Pemerintahan Daerah</b>		<b>Jumlah Jenis Jasa Penunjang Urusan Pemerintahan Daerah</b>	<b>6 Jenis Jasa</b>	<b>7.807.001.976</b>	<b>6.750.000.000</b>
5	2	1	1.08	1	Penyediaan Jasa Surat Menyurat	Semua Kabupaten/Kota, Semua Kecamatan, Semua Kelurahan	Jumlah surat masuk dan keluar yang dikendalikan	1700 Surat	10.000.000	150.000.000
5	2	1	1.08	2	Penyediaan Jasa Komunikasi, Sumber Daya Air dan Listrik	Semua Kabupaten/Kota, Semua Kecamatan, Semua Kelurahan	Jasa komunikasi, listrik, air dan internet yang terbayarkan	12 Bulan	1.683.100.000	1.600.000.000
5	2	1	1.08	4	Penyediaan Jasa Pelayanan Umum Kantor	Semua Kabupaten/Kota, Semua Kecamatan, Semua Kelurahan	Jumlah jasa pelayanan umum yang dilaksanakan	8 Jasa	6.113.901.976	5.000.000.000
<b>5</b>	<b>02</b>	<b>001</b>	<b>1.09</b>		<b>Pemeliharaan Barang Milik Daerah Penunjang Urusan Pemerintahan Daerah</b>		<b>Jumlah sarana dan prasarana kantor terpelihara</b>	<b>359 Unit</b>	<b>1.831.585.400</b>	<b>1.290.000.000</b>
5	2	1	1.09	2	Penyediaan Jasa Pemeliharaan, Biaya Pemeliharaan, Pajak dan Perizinan Kendaraan Dinas Operasional atau Lapangan	Semua Kabupaten/Kota, Semua Kecamatan, Semua Kelurahan	Jumlah Kendaraan Dinas/Operasional terpelihara	25 Unit	245.800.000	190.000.000
5	2	1	1.09	6	Pemeliharaan Peralatan dan Mesin Lainnya	Semua Kabupaten/Kota, Semua Kecamatan, Semua Kelurahan	Jumlah peralatan gedung kantor terpelihara	332 Unit	691.445.400	500.000.000
5	2	1	1.09	9	Pemeliharaan/Rehabilitasi Gedung Kantor dan Bangunan Lainnya	Semua Kabupaten/Kota, Semua Kecamatan, Semua Kelurahan	Jumlah unit gedung terpelihara	2 Unit	894.340.000	600.000.000
5	2	2			PROGRAM PENGELOLAAN KEUANGAN DAERAH		Persentase tercapainya target dana perimbangan dan dana transfer lainnya; Jumlah wajib pajak cabang yang beroperasi di Kaltim (wajib pajak)	100; 108.243 % ; Wajib Pajak	1.633.400.000	1.633.400.000
<b>5</b>	<b>02</b>	<b>002</b>	<b>1.03</b>		<b>Koordinasi dan Pengelolaan Perbendaharaan Daerah</b>		<b>Jumlah realisasi Penerimaan pengelolaan kekayaan daerah yang dipisahkan, Hibah, DID, Bankeu, DAU, DAK</b>	<b>1.816 Triliun Rupiah</b>	<b>633.400.000</b>	<b>633.400.000</b>

Kode					Urusan/ Bidang Urusan Pemerintahan Daerah/Program/ Kegiatan	Lokasi	Indikator Kinerja	Target	Pagu Indikatif (Rp.)	Prakiraan Maju (Rp.)
5	2	2	1.03	5	Koordinasi, Fasilitasi, Asistensi, Sinkronisasi, Supervisi, Monitoring, dan Evaluasi Pengelolaan Dana Perimbangan dan Dana Transfer Lainnya	Semua Kabupaten/Kota, Semua Kecamatan, Semua Kelurahan	Jumlah strategi kebijakan dalam rangka peningkatan penerimaan lain-lain	4 Dokumen	633.400.000	633.400.000
<b>5</b>	<b>02</b>	<b>002</b>	<b>1.05</b>		<b>Penunjang Urusan Kewenangan Pengelolaan Keuangan Daerah</b>		<b>Jumlah realisasi Penerimaan Bukan Pajak Daerah</b>	<b>2.62 Triliun Rupiah</b>	<b>1.000.000.000</b>	<b>1.000.000.000</b>
5	2	2	1.05	10	Pengelolaan Dana bagi Hasil Provinsi	Semua Kabupaten/Kota, Semua Kecamatan, Semua Kelurahan	Jumlah dokumen pengelolaan dana transfer	4 Dokumen	1.000.000.000	1.000.000.000
5	2	4			PROGRAM PENGELOLAAN PENDAPATAN DAERAH		Persentase tercapainya target pendapatan asli daerah	100%	17.046.100.000	8.800.000.000
<b>5</b>	<b>02</b>	<b>004</b>	<b>1.01</b>		<b>Kegiatan Pengelolaan Pendapatan Daerah</b>		<b>Jumlah realisasi Pajak Daerah dan Lain - Lain Pendapatan Asli Daerah yang sah</b>	<b>5.816 Triliun Rupiah</b>	<b>17.046.100.000</b>	<b>8.800.000.000</b>
5	2	4	1.01	1	Perencanaan Pengelolaan Pajak Daerah	Semua Kabupaten/Kota, Semua Kecamatan, Semua Kelurahan	Jumlah dokumen perencanaan proyeksi pendapatan Pajak Daerah dan pengembangan sistem informasi penunjang pemungutan Pajak Daerah	2 Dokumen/Aplikasi	400.000.000	400.000.000
5	2	4	1.01	2	Analisa dan Pengembangan Pajak Daerah, serta Penyusunan Kebijakan Pajak Daerah.	Semua Kabupaten/Kota, Semua Kecamatan, Semua Kelurahan	Jumlah analisis perencanaan dan pengembangan pajak daerah	1 Dokumen	896.100.000	500.000.000
						Semua Kabupaten/Kota, Semua Kecamatan, Semua Kelurahan				
5	2	4	1.01	3	Penyuluhan dan Penyebarluasan Kebijakan Pajak Daerah	Semua Kabupaten/Kota, Semua Kecamatan, Semua Kelurahan	Jumlah sosialisasi dan penyuluhan terkait kebijakan serta informasi pajak daerah	9 Laporan	300.000.000	300.000.000
						Semua Kabupaten/Kota, Semua Kecamatan, Semua Kelurahan				
5	2	4	1.01	4	Penyediaan Sarana dan Prasarana Pengelolaan Pajak Daerah	Semua Kabupaten/Kota, Semua Kecamatan, Semua Kelurahan	Jenis sarana prasarana pengelolaan Pajak Daerah diadakan	2 Jenis	7.750.000.000	4.000.000.000
5	2	4	1.01	6	Pengolahan, Pemeliharaan, dan Pelaporan Basis Data Pajak Daerah	Semua Kabupaten/Kota, Semua Kecamatan, Semua Kelurahan	Jumlah basis data Pajak Daerah, Pengembangan dan Pemeliharaan Jaringan Software, Hardware serta pelaporan data yang dimutakhirkan	3 Dokumen	1.000.000.000	600.000.000
5	2	4	1.01	7	Penetapan Wajib Pajak Daerah	Semua Kabupaten/Kota, Semua Kecamatan, Semua Kelurahan	Jumlah dokumen penetapan potensi wajib pajak daerah	2 Dokumen	4.000.000.000	400.000.000
						Semua Kabupaten/Kota, Semua Kecamatan, Semua Kelurahan				
5	2	4	1.01	8	Pelayanan dan Konsultasi Pajak Daerah	Semua Kabupaten/Kota, Semua Kecamatan, Semua Kelurahan	Jumlah Laporan Pelayanan dan Konsultasi Pajak PBBKB, AP dan Pajak Rokok yang ditangani	12 Dokumen	800.000.000	800.000.000
5	2	4	1.01	9	Penelitian dan Verifikasi Data Pelaporan Pajak Daerah	Semua Kabupaten/Kota, Semua Kecamatan, Semua Kelurahan	Jumlah dokumen rekonsiliasi dan verifikasi pajak Daerah	4 Dokumen	400.000.000	400.000.000
						Semua Kabupaten/Kota, Semua Kecamatan, Semua Kelurahan				
5	2	4	1.01	11	Penyelesaian Keberatan Pajak Daerah	Semua Kabupaten/Kota, Semua Kecamatan, Semua Kelurahan	Jumlah aduan tentang Pajak Daerah dan Retribusi Daerah yang tertangani	5 Laporan	400.000.000	400.000.000



Kode					Urusan/ Bidang Urusan Pemerintahan Daerah/Program/ Kegiatan	Lokasi	Indikator Kinerja	Target	Pagu Indikatif (Rp.)	Prakiraan Maju (Rp.)
						Semua Kabupaten/Kota, Semua Kecamatan, Semua Kelurahan				
5	2	4	1.01	12	Pengendalian, Pemeriksaan dan Pengawasan Pajak Daerah	Semua Kabupaten/Kota, Semua Kecamatan, Semua Kelurahan	Jumlah laporan hasil monitoring dan evaluasi pajak daerah yang sudah dilaksanakan	9 Laporan	600.000.000	500.000.000
						Semua Kabupaten/Kota, Semua Kecamatan, Semua Kelurahan				
5	2	4	1.01	13	Pembinaan dan Pengawasan Pengelolaan Retribusi Daerah	Semua Kabupaten/Kota, Semua Kecamatan, Semua Kelurahan	Jumlah laporan hasil monitoring dan evaluasi retribusi daerah yang sudah dilaksanakan	9 Laporan	500.000.000	500.000.000
						Semua Kabupaten/Kota, Semua Kecamatan, Semua Kelurahan				
<b>Unit Organisasi : 5.02.0.00.0.00.01.0000 Badan Pendapatan Daerah</b>										
<b>Sub Unit Organisasi : 5.02.0.00.0.00.01.0002 UPTD Pendapatan Daerah Prov. Kaltim di Samarinda</b>										
5					UNSUR PENUNJANG URUSAN PEMERINTAHAN					
5	2				KEUANGAN				5.823.100.000	5.655.750.000
5	2	1			PROGRAM PENUNJANG URUSAN PEMERINTAHAN DAERAH PROVINSI		Skor kepuasan masyarakat terhadap urusan Keuangan; Persentase Realisasi Retribusi Daerah	89;100 %;%	5.478.100.000	5.340.750.000
<b>5</b>	<b>02</b>	<b>001</b>	<b>1.01</b>		<b>Perencanaan, Penganggaran, dan Evaluasi Kinerja Perangkat Daerah</b>		<b>Jumlah Dokumen RKA-SKPD</b>	<b>2 Dokumen</b>	<b>23.500.000</b>	<b>22.750.000</b>
5	2	1	1.01	2	Koordinasi dan Penyusunan Dokumen RKA-SKPD	Kota Samarinda, Semua Kecamatan, Semua Kelurahan	Jumlah Dokumen RKA-SKPD	1 Dokumen	11.750.000	11.000.000
						Kota Samarinda, Semua Kecamatan, Semua Kelurahan				
5	2	1	1.01	3	Koordinasi dan Penyusunan Dokumen Perubahan RKA-SKPD	Kota Samarinda, Semua Kecamatan, Semua Kelurahan	Jumlah Dokumen Perubahan RKA-SKPD	1 Dokumen	11.750.000	11.750.000
<b>5</b>	<b>02</b>	<b>001</b>	<b>1.04</b>		<b>Administrasi Pendapatan Daerah Kewenangan Perangkat Daerah</b>		<b>Jumlah realisasi penerimaan retribusi daerah</b>	<b>20.2 Milyar Rupiah</b>	<b>92.500.000</b>	<b>110.000.000</b>
5	2	1	1.04	4	Pendataan dan Pendaftaran Objek Retribusi Daerah	Kota Samarinda, Semua Kecamatan, Semua Kelurahan	Jumlah laporan pemeriksaan retribusi daerah	12 Laporan	32.500.000	40.000.000
						Kota Samarinda, Semua Kecamatan, Semua Kelurahan				
5	2	1	1.04	5	Pengolahan Data Retribusi Daerah	Kota Samarinda, Semua Kecamatan, Semua Kelurahan	Jumlah laporan potensi retribusi daerah	1 Laporan	30.000.000	30.000.000
5	2	1	1.04	7	Pelaporan Pengelolaan Retribusi Daerah	Kota Samarinda, Semua Kecamatan, Semua Kelurahan	Jumlah laporan retribusi daerah	12 Laporan	30.000.000	40.000.000
						Kota Samarinda, Semua Kecamatan, Semua Kelurahan				
<b>5</b>	<b>02</b>	<b>001</b>	<b>1.05</b>		<b>Administrasi Kepegawaian Perangkat Daerah</b>		<b>Persentase ASN yang memiliki nilai Indeks Profesionalitas ASN kategori tinggi (81-90) dan sangat tinggi (91-100)</b>	<b>72 Persen</b>	<b>50.490.000</b>	<b>46.000.000</b>
5	2	1	1.05	11	Bimbingan Teknis Implementasi Peraturan Perundang-Undangan	Kota Samarinda, Semua Kecamatan, Semua Kelurahan	Jumlah pegawai yang memperoleh Bimbingan Teknis Implementasi Peraturan Perundang-Undangan	2 Orang	50.490.000	46.000.000

Kode					Urusan/ Bidang Urusan Pemerintahan Daerah/Program/ Kegiatan	Lokasi	Indikator Kinerja	Target	Pagu Indikatif (Rp.)	Prakiraan Maju (Rp.)
						Kota Samarinda, Semua Kecamatan, Semua Kelurahan				
5	02	001	1.06		<b>Administrasi Umum Perangkat Daerah</b>		<b>Jumlah fasilitas pelayanan kantor yang berfungsi dengan baik</b>	<b>7 Buah</b>	<b>354.159.517</b>	<b>307.000.000</b>
5	2	1	1.06	1	Penyediaan Komponen Instalasi Listrik/Penerangan Bangunan Kantor	Kota Samarinda, Semua Kecamatan, Semua Kelurahan	Jumlah jenis Komponen Instalasi Listrik/Penerangan Bangunan Kantor yang diadakan	1 Jenis	7.000.000	5.000.000
						Kota Samarinda, Semua Kecamatan, Semua Kelurahan				
5	2	1	1.06	2	Penyediaan Peralatan dan Perlengkapan Kantor	Kota Samarinda, Semua Kecamatan, Semua Kelurahan	Jumlah Peralatan dan Perlengkapan Kantor yang diadakan	3 Unit	150.000.000	150.000.000
						Kota Samarinda, Semua Kecamatan, Semua Kelurahan				
5	2	1	1.06	5	Penyediaan Barang Cetak dan Penggandaan	Kota Samarinda, Semua Kecamatan, Semua Kelurahan	Jumlah barang yang dicetak	2 Buah	51.391.517	50.000.000
						Kota Samarinda, Semua Kecamatan, Semua Kelurahan				
5	2	1	1.06	6	Penyediaan Bahan Bacaan dan Peraturan Perundang-undangan	Kota Samarinda, Semua Kecamatan, Semua Kelurahan	Jumlah Bahan Bacaan dan Peraturan Perundang-undangan	1 Buah	1.600.000	2.000.000
						Kota Samarinda, Semua Kecamatan, Semua Kelurahan				
5	2	1	1.06	9	Penyelenggaraan Rapat Koordinasi dan Konsultasi SKPD	Kota Samarinda, Semua Kecamatan, Semua Kelurahan	Jumlah laporan hasil penyelenggaraan rapat kordinasi dan konsultasi SKPD	10 Laporan	144.168.000	100.000.000
						Kota Samarinda, Semua Kecamatan, Semua Kelurahan				
5	02	001	1.07		<b>Pengadaan Barang Milik Daerah Penunjang Urusan Pemerintah Daerah</b>		<b>Jumlah Barang Milik Daerah yang diadakan</b>	<b>9 Unit</b>	<b>300.000.000</b>	<b>203.500.000</b>
5	2	1	1.07	5	Pengadaan Mebel	Kota Samarinda, Semua Kecamatan, Semua Kelurahan	Jumlah mebeluer yang diadakan	4 Unit	100.000.000	50.000.000
						Kota Samarinda, Semua Kecamatan, Semua Kelurahan				
5	2	1	1.07	6	Pengadaan Peralatan dan Mesin Lainnya	Kota Samarinda, Semua Kecamatan, Semua Kelurahan	Jumlah Peralatan Gedung Kantor yang diadakan	3 Unit	200.000.000	153.500.000
						Kota Samarinda, Semua Kecamatan, Semua Kelurahan				
5	02	001	1.08		<b>Penyediaan Jasa Penunjang Urusan Pemerintahan Daerah</b>		<b>Jumlah Jenis Jasa Penunjang Urusan Pemerintahan Daerah</b>	<b>6 Jenis Jasa</b>	<b>4.301.660.483</b>	<b>4.301.500.000</b>
5	2	1	1.08	1	Penyediaan Jasa Surat Menyurat	Kota Samarinda, Semua Kecamatan, Semua Kelurahan	Penyediaan Jasa Surat Menyurat	200 Surat	1.500.000	1.500.000
						Kota Samarinda, Semua Kecamatan, Semua Kelurahan				
5	2	1	1.08	2	Penyediaan Jasa Komunikasi, Sumber Daya Air dan Listrik	Kota Samarinda, Semua Kecamatan, Semua Kelurahan	Jasa komunikasi, listrik, air dan internet yang terbayarkan	12 Bulan	900.160.502	900.000.000
						Kota Samarinda, Semua Kecamatan, Semua Kelurahan				
5	2	1	1.08	4	Penyediaan Jasa Pelayanan Umum Kantor	Kota Samarinda, Semua Kecamatan, Semua Kelurahan	Jumlah jasa pelayanan yang dilaksanakan	6 Jasa	3.399.999.981	3.400.000.000

Kode					Urusan/ Bidang Urusan Pemerintahan Daerah/Program/ Kegiatan	Lokasi	Indikator Kinerja	Target	Pagu Indikatif (Rp.)	Prakiraan Maju (Rp.)
						Kota Samarinda, Semua Kecamatan, Semua Kelurahan				
5	02	001	1.09		<b>Pemeliharaan Barang Milik Daerah Penunjang Urusan Pemerintahan Daerah</b>		<b>Jumlah sarana dan prasarana kantor terpelihara</b>	<b>134 Unit</b>	<b>355.790.000</b>	<b>350.000.000</b>
5	2	1	1.09	2	Penyediaan Jasa Pemeliharaan, Biaya Pemeliharaan, Pajak dan Perizinan Kendaraan Dinas Operasional atau Lapangan	Kota Samarinda, Semua Kecamatan, Semua Kelurahan	Jumlah Kendaraan Dinas/Operasional terpelihara	12 Unit	100.000.000	75.000.000
						Kota Samarinda, Semua Kecamatan, Semua Kelurahan				
5	2	1	1.09	6	Pemeliharaan Peralatan dan Mesin Lainnya	Kota Samarinda, Semua Kecamatan, Semua Kelurahan	Jumlah peralatan gedung kantor terpelihara	121 Unit	55.790.000	75.000.000
						Kota Samarinda, Semua Kecamatan, Semua Kelurahan				
5	2	1	1.09	9	Pemeliharaan/Rehabilitasi Gedung Kantor dan Bangunan Lainnya	Kota Samarinda, Semua Kecamatan, Semua Kelurahan	Jumlah unit gedung terpelihara	1 Unit	200.000.000	200.000.000
						Kota Samarinda, Semua Kecamatan, Semua Kelurahan				
5	2	4			PROGRAM PENGELOLAAN PENDAPATAN DAERAH		Persentase tercapainya target pendapatan asli daerah	100%	345.000.000	315.000.000
5	02	004	1.01		<b>Kegiatan Pengelolaan Pendapatan Daerah</b>		<b>Jumlah realisasi Pajak Daerah dan Lain - Lain Pendapatan Asli Daerah yang sah</b>	<b>5.816 Triliun Rupiah</b>	<b>345.000.000</b>	<b>315.000.000</b>
5	2	4	1.01	5	Pendataan dan Pendaftaran Objek Pajak Daerah	Kota Samarinda, Semua Kecamatan, Semua Kelurahan	Jumlah laporan pemeriksaan pajak daerah	12 Laporan	100.000.000	100.000.000
5	2	4	1.01	8	Pelayanan dan Konsultasi Pajak Daerah	Kota Samarinda, Semua Kecamatan, Semua Kelurahan	Jumlah Laporan Pelayanan dan Konsultasi Pajak Daerah yang ditangani	4 Laporan	130.000.000	100.000.000
5	2	4	1.01	10	Penagihan Pajak Daerah	Kota Samarinda, Semua Kecamatan, Semua Kelurahan	Jumlah hasil monitoring dan evaluasi penerimaan pajak daerah	12 Laporan	115.000.000	115.000.000
<b>Unit Organisasi : 5.02.0.00.0.00.01.0000 Badan Pendapatan Daerah</b>										
<b>Sub Unit Organisasi : 5.02.0.00.0.00.01.0003 UPTD Pendapatan Daerah Prov. Kaltim di Kutai Kartanegara</b>										
5					UNSUR PENUNJANG URUSAN PEMERINTAHAN					
5	2				KEUANGAN				4.815.600.000	4.543.000.000
5	2	1			PROGRAM PENUNJANG URUSAN PEMERINTAHAN DAERAH PROVINSI		Skor kepuasan masyarakat terhadap urusan Keuangan; Persentase Realisasi Retribusi Daerah	89;100 %;%	4.545.590.000	4.312.900.000
5	02	001	1.01		<b>Perencanaan, Penganggaran, dan Evaluasi Kinerja Perangkat Daerah</b>		<b>Jumlah Dokumen RKA-SKPD</b>	<b>2 Dokumen</b>	<b>22.330.500</b>	<b>23.500.000</b>
5	2	1	1.01	2	Koordinasi dan Penyusunan Dokumen RKA-SKPD	Kab. Kutai Kartanegara, Semua Kecamatan, Semua Kelurahan	Jumlah Dokumen RKA-SKPD	1 Dokumen	11.530.500	11.750.000
5	2	1	1.01	3	Koordinasi dan Penyusunan Dokumen Perubahan RKA-SKPD	Kab. Kutai Kartanegara, Semua Kecamatan, Semua Kelurahan	Jumlah Dokumen Perubahan RKA-SKPD	1 Dokumen	10.800.000	11.750.000
5	02	001	1.04		<b>Administrasi Pendapatan Daerah Kewenangan Perangkat Daerah</b>		<b>Jumlah realisasi penerimaan retribusi daerah</b>	<b>20.2 Milyar Rupiah</b>	<b>88.680.000</b>	<b>106.400.000</b>
5	2	1	1.04	4	Pendataan dan Pendaftaran Objek Retribusi Daerah	Kab. Kutai Kartanegara, Semua Kecamatan, Semua Kelurahan	Jumlah laporan pemeriksaan retribusi daerah	12 Laporan	35.280.000	40.000.000
						Kab. Kutai Kartanegara, Semua Kecamatan, Semua Kelurahan				

Kode					Urusan/ Bidang Urusan Pemerintahan Daerah/Program/ Kegiatan	Lokasi	Indikator Kinerja	Target	Pagu Indikatif (Rp.)	Prakiraan Maju (Rp.)
5	2	1	1.04	5	Pengolahan Data Retribusi Daerah	Kab. Kutai Kartanegara, Semua Kecamatan, Semua Kelurahan	Jumlah laporan potensi retribusi daerah	1 Laporan	26.400.000	26.400.000
5	2	1	1.04	7	Pelaporan Pengelolaan Retribusi Daerah	Kab. Kutai Kartanegara, Semua Kecamatan, Semua Kelurahan	Jumlah laporan retribusi daerah	12 Laporan	27.000.000	40.000.000
						Kab. Kutai Kartanegara, Semua Kecamatan, Semua Kelurahan				
<b>5</b>	<b>02</b>	<b>001</b>	<b>1.05</b>		<b>Administrasi Kepegawaian Perangkat Daerah</b>		<b>Persentase ASN yang memiliki nilai Indeks Profesionalitas ASN kategori tinggi (81-90) dan sangat tinggi (91-100)</b>	<b>72 Persen</b>	<b>49.380.000</b>	<b>46.000.000</b>
5	2	1	1.05	11	Bimbingan Teknis Implementasi Peraturan Perundang-Undangan	Kab. Kutai Kartanegara, Semua Kecamatan, Semua Kelurahan	Jumlah pegawai yang memperoleh Bimbingan Teknis Implementasi Peraturan Perundang-Undangan	2 Orang	49.380.000	46.000.000
						Kab. Kutai Kartanegara, Semua Kecamatan, Semua Kelurahan				
<b>5</b>	<b>02</b>	<b>001</b>	<b>1.06</b>		<b>Administrasi Umum Perangkat Daerah</b>		<b>Jumlah fasilitas pelayanan kantor yang berfungsi dengan baik</b>	<b>7 Buah</b>	<b>310.565.427</b>	<b>332.000.000</b>
5	2	1	1.06	1	Penyediaan Komponen Instalasi Listrik/Penerangan Bangunan Kantor	Kab. Kutai Kartanegara, Semua Kecamatan, Semua Kelurahan	Jumlah jenis Komponen Instalasi Listrik/Penerangan Bangunan Kantor yang diadakan	1 Jenis	7.698.671	5.000.000
						Kab. Kutai Kartanegara, Semua Kecamatan, Semua Kelurahan				
5	2	1	1.06	2	Penyediaan Peralatan dan Perlengkapan Kantor	Kab. Kutai Kartanegara, Semua Kecamatan, Semua Kelurahan	Jumlah Peralatan dan Perlengkapan Kantor yang diadakan	3 Unit	151.226.956	150.000.000
						Kab. Kutai Kartanegara, Semua Kecamatan, Semua Kelurahan				
5	2	1	1.06	5	Penyediaan Barang Cetak dan Penggandaan	Kab. Kutai Kartanegara, Semua Kecamatan, Semua Kelurahan	Jumlah barang yang dicetak	2 Buah	49.999.800	50.000.000
						Kab. Kutai Kartanegara, Semua Kecamatan, Semua Kelurahan				
5	2	1	1.06	6	Penyediaan Bahan Bacaan dan Peraturan Perundang-undangan	Kab. Kutai Kartanegara, Semua Kecamatan, Semua Kelurahan	Jumlah Bahan Bacaan dan Peraturan Perundang-undangan	1 Buah	3.840.000	2.000.000
						Kab. Kutai Kartanegara, Semua Kecamatan, Semua Kelurahan				
5	2	1	1.06	9	Penyelenggaraan Rapat Koordinasi dan Konsultasi SKPD	Kab. Kutai Kartanegara, Semua Kecamatan, Semua Kelurahan	Jumlah laporan hasil penyelenggaraan rapat kordinasi dan konsultasi SKPD	14 Laporan	97.800.000	125.000.000
						Kab. Kutai Kartanegara, Semua Kecamatan, Semua Kelurahan				
<b>5</b>	<b>02</b>	<b>001</b>	<b>1.07</b>		<b>Pengadaan Barang Milik Daerah Penunjang Urusan Pemerintah Daerah</b>		<b>Jumlah Barang Milik Daerah yang diadakan</b>	<b>10 Unit</b>	<b>199.026.700</b>	<b>203.500.000</b>
5	2	1	1.07	5	Pengadaan Mebel	Kab. Kutai Kartanegara, Semua Kecamatan, Semua Kelurahan	Jumlah mebeluer yang diadakan	4 Unit	82.632.000	50.000.000
						Kab. Kutai Kartanegara, Semua Kecamatan, Semua Kelurahan				
5	2	1	1.07	6	Pengadaan Peralatan dan Mesin Lainnya	Kab. Kutai Kartanegara, Semua Kecamatan, Semua Kelurahan	Jumlah Peralatan Gedung Kantor yang diadakan	6 Unit	116.394.700	153.500.000

Kode					Urusan/ Bidang Urusan Pemerintahan Daerah/Program/ Kegiatan	Lokasi	Indikator Kinerja	Target	Pagu Indikatif (Rp.)	Prakiraan Maju (Rp.)
						Kab. Kutai Kartanegara, Semua Kecamatan, Semua Kelurahan				
<b>5</b>	<b>02</b>	<b>001</b>	<b>1.08</b>		<b>Penyediaan Jasa Penunjang Urusan Pemerintahan Daerah</b>		<b>Jumlah Jenis Jasa Penunjang Urusan Pemerintahan Daerah</b>	<b>6 Jenis Jasa</b>	<b>3.608.559.373</b>	<b>3.301.500.000</b>
5	2	1	1.08	1	Penyediaan Jasa Surat Menyurat	Kab. Kutai Kartanegara, Semua Kecamatan, Semua Kelurahan	Jumlah surat masuk dan keluar yang dikendalikan	1000 Surat	11.000.000	1.500.000
						Kab. Kutai Kartanegara, Semua Kecamatan, Semua Kelurahan				
5	2	1	1.08	2	Penyediaan Jasa Komunikasi, Sumber Daya Air dan Listrik	Kab. Kutai Kartanegara, Semua Kecamatan, Semua Kelurahan	Jasa komunikasi, listrik, air dan internet yang terbayarkan	12 Bulan	918.414.673	900.000.000
						Kab. Kutai Kartanegara, Semua Kecamatan, Semua Kelurahan				
5	2	1	1.08	4	Penyediaan Jasa Pelayanan Umum Kantor	Kab. Kutai Kartanegara, Semua Kecamatan, Semua Kelurahan	Jumlah jasa pelayanan yang dilaksanakan	6 Jasa	2.679.144.700	2.400.000.000
						Kab. Kutai Kartanegara, Semua Kecamatan, Semua Kelurahan				
<b>5</b>	<b>02</b>	<b>001</b>	<b>1.09</b>		<b>Pemeliharaan Barang Milik Daerah Penunjang Urusan Pemerintahan Daerah</b>		<b>Jumlah sarana dan prasarana kantor terpelihara</b>	<b>230 Unit</b>	<b>267.048.000</b>	<b>300.000.000</b>
5	2	1	1.09	2	Penyediaan Jasa Pemeliharaan, Biaya Pemeliharaan, Pajak dan Perizinan Kendaraan Dinas Operasional atau Lapangan	Kab. Kutai Kartanegara, Semua Kecamatan, Semua Kelurahan	Jumlah Kendaraan Dinas/Operasional yang dipelihara	15 Unit	86.478.000	75.000.000
						Kab. Kutai Kartanegara, Semua Kecamatan, Semua Kelurahan				
5	2	1	1.09	6	Pemeliharaan Peralatan dan Mesin Lainnya	Kab. Kutai Kartanegara, Semua Kecamatan, Semua Kelurahan	Jumlah peralatan gedung kantor yang dipelihara	214 Unit	106.570.000	75.000.000
						Kab. Kutai Kartanegara, Semua Kecamatan, Semua Kelurahan				
5	2	1	1.09	9	Pemeliharaan/Rehabilitasi Gedung Kantor dan Bangunan Lainnya	Kab. Kutai Kartanegara, Semua Kecamatan, Semua Kelurahan	Jumlah unit gedung yang dipelihara	1 Unit	74.000.000	150.000.000
						Kab. Kutai Kartanegara, Semua Kecamatan, Semua Kelurahan				
5	2	4			PROGRAM PENGELOLAAN PENDAPATAN DAERAH		Persentase tercapainya target pendapatan asli daerah	100%	270.010.000	230.100.000
<b>5</b>	<b>02</b>	<b>004</b>	<b>1.01</b>		<b>Kegiatan Pengelolaan Pendapatan Daerah</b>		<b>Jumlah realisasi Pajak Daerah dan Lain - Lain Pendapatan Asli Daerah yang sah</b>	<b>5.816 Triliun Rupiah</b>	<b>270.010.000</b>	<b>230.100.000</b>
5	2	4	1.01	5	Pendataan dan Pendaftaran Objek Pajak Daerah	Kab. Kutai Kartanegara, Semua Kecamatan, Semua Kelurahan	Jumlah laporan pemeriksaan pajak daerah	12 Laporan	82.450.000	50.000.000
						Kab. Kutai Kartanegara, Semua Kecamatan, Semua Kelurahan				
5	2	4	1.01	8	Pelayanan dan Konsultasi Pajak Daerah	Kab. Kutai Kartanegara, Semua Kecamatan, Semua Kelurahan	Jumlah Laporan Pelayanan dan Konsultasi Pajak Daerah yang ditangani	4 Laporan	107.460.000	100.000.000
5	2	4	1.01	10	Penagihan Pajak Daerah	Kab. Kutai Kartanegara, Semua Kecamatan, Semua Kelurahan	Jumlah hasil monitoring dan evaluasi penerimaan pajak daerah	12 Laporan	80.100.000	80.100.000
<b>Unit Organisasi : 5.02.0.00.0.00.01.0000 Badan Pendapatan Daerah</b>										
<b>Sub Unit Organisasi : 5.02.0.00.0.00.01.0004 UPTD Pendapatan Daerah Prov. Kaltim di Kutai Timur</b>										
5					UNSUR PENUNJANG URUSAN PEMERINTAHAN					
5	2				KEUANGAN				2.707.500.000	2.598.620.000

Kode				Urusan/ Bidang Urusan Pemerintahan Daerah/Program/ Kegiatan	Lokasi	Indikator Kinerja	Target	Pagu Indikatif (Rp.)	Prakiraan Maju (Rp.)	
5	2	1			PROGRAM PENUNJANG URUSAN PEMERINTAHAN DAERAH PROVINSI		Skor kepuasan masyarakat terhadap urusan Keuangan; Persentase Realisasi Retribusi Daerah	89;100 %;%	2.500.890.000	2.406.060.000
<b>5</b>	<b>02</b>	<b>001</b>	<b>1.01</b>		<b>Perencanaan, Penganggaran, dan Evaluasi Kinerja Perangkat Daerah</b>		<b>Jumlah Dokumen RKA-SKPD</b>	<b>2 Dokumen</b>	<b>41.500.000</b>	<b>41.500.000</b>
5	2	1	1.01	2	Koordinasi dan Penyusunan Dokumen RKA-SKPD	Kab. Kutai Timur, Semua Kecamatan, Semua Kelurahan	Jumlah Dokumen RKA-SKPD	1 Dokumen	20.750.000	20.750.000
5	2	1	1.01	3	Koordinasi dan Penyusunan Dokumen Perubahan RKA-SKPD	Kab. Kutai Timur, Semua Kecamatan, Semua Kelurahan	Jumlah Dokumen Perubahan RKA-SKPD	1 Dokumen	20.750.000	20.750.000
<b>5</b>	<b>02</b>	<b>001</b>	<b>1.04</b>		<b>Administrasi Pendapatan Daerah Kewenangan Perangkat Daerah</b>		<b>Jumlah realisasi penerimaan retribusi daerah</b>	<b>20.2 Milyar Rupiah</b>	<b>107.720.000</b>	<b>109.560.000</b>
5	2	1	1.04	4	Pendataan dan Pendaftaran Objek Retribusi Daerah	Kab. Kutai Timur, Semua Kecamatan, Semua Kelurahan	Jumlah laporan pemeriksaan retribusi daerah	12 Laporan	43.360.000	40.000.000
5	2	1	1.04	5	Pengolahan Data Retribusi Daerah	Kab. Kutai Timur, Semua Kecamatan, Semua Kelurahan	Jumlah laporan potensi retribusi daerah	1 Laporan	29.560.000	29.560.000
5	2	1	1.04	7	Pelaporan Pengelolaan Retribusi Daerah	Kab. Kutai Timur, Semua Kecamatan, Semua Kelurahan	Jumlah laporan retribusi daerah	12 Laporan	34.800.000	40.000.000
<b>5</b>	<b>02</b>	<b>001</b>	<b>1.05</b>		<b>Administrasi Kepegawaian Perangkat Daerah</b>		<b>Persentase ASN yang memiliki nilai Indeks Profesionalitas ASN kategori tinggi (81-90) dan sangat tinggi (91-100)</b>	<b>72 Persen</b>	<b>40.000.000</b>	<b>46.000.000</b>
5	2	1	1.05	11	Bimbingan Teknis Implementasi Peraturan Perundang-Undangan	Kab. Kutai Timur, Semua Kecamatan, Semua Kelurahan	Jumlah pegawai yang memperoleh Bimbingan Teknis Implementasi Peraturan Perundang-Undangan	2 Orang	40.000.000	46.000.000
<b>5</b>	<b>02</b>	<b>001</b>	<b>1.06</b>		<b>Administrasi Umum Perangkat Daerah</b>		<b>Jumlah fasilitas pelayanan kantor yang berfungsi dengan baik</b>	<b>7 Buah</b>	<b>342.703.613</b>	<b>305.000.000</b>
5	2	1	1.06	1	Penyediaan Komponen Instalasi Listrik/Penerangan Bangunan Kantor	Kab. Kutai Timur, Semua Kecamatan, Semua Kelurahan	Jumlah jenis Komponen Instalasi Listrik/Penerangan Bangunan Kantor yang diadakan	1 Jenis	5.000.000	3.000.000
5	2	1	1.06	2	Penyediaan Peralatan dan Perlengkapan Kantor	Kab. Kutai Timur, Semua Kecamatan, Semua Kelurahan	Jumlah Peralatan dan Perlengkapan Kantor yang diadakan	3 Unit	103.925.000	100.000.000
5	2	1	1.06	5	Penyediaan Barang Cetak dan Penggandaan	Kab. Kutai Timur, Semua Kecamatan, Semua Kelurahan	Jumlah barang yang dicetak	2 Buah	30.178.613	50.000.000
5	2	1	1.06	6	Penyediaan Bahan Bacaan dan Peraturan Perundang-undangan	Kab. Kutai Timur, Semua Kecamatan, Semua Kelurahan	Jumlah Bahan Bacaan dan Peraturan Perundang-undangan	1 Buah	3.600.000	2.000.000
5	2	1	1.06	9	Penyelenggaraan Rapat Koordinasi dan Konsultasi SKPD	Kab. Kutai Timur, Semua Kecamatan, Semua Kelurahan	Jumlah laporan hasil penyelenggaraan rapat kordinasi dan konsultasi SKPD	23 Laporan	200.000.000	150.000.000
<b>5</b>	<b>02</b>	<b>001</b>	<b>1.07</b>		<b>Pengadaan Barang Milik Daerah Penunjang Urusan Pemerintah Daerah</b>		<b>Jumlah Barang Milik Daerah yang diadakan</b>	<b>16 Unit</b>	<b>227.604.000</b>	<b>202.500.000</b>
5	2	1	1.07	5	Pengadaan Mebel	Kab. Kutai Timur, Semua Kecamatan, Semua Kelurahan	Jumlah mebeluer yang diadakan	10 Unit	50.000.000	50.000.000
5	2	1	1.07	6	Pengadaan Peralatan dan Mesin Lainnya	Kab. Kutai Timur, Semua Kecamatan, Semua Kelurahan	Jumlah Peralatan Gedung Kantor yang diadakan	12 Unit	177.604.000	152.500.000
<b>5</b>	<b>02</b>	<b>001</b>	<b>1.08</b>		<b>Penyediaan Jasa Penunjang Urusan Pemerintahan Daerah</b>		<b>Jumlah Jenis Jasa Penunjang Urusan Pemerintahan Daerah</b>	<b>6 Jenis Jasa</b>	<b>1.501.702.387</b>	<b>1.501.500.000</b>

Kode					Urusan/ Bidang Urusan Pemerintahan Daerah/Program/ Kegiatan	Lokasi	Indikator Kinerja	Target	Pagu Indikatif (Rp.)	Prakiraan Maju (Rp.)
5	2	1	1.08	1	Penyediaan Jasa Surat Menyurat	Kab. Kutai Timur, Semua Kecamatan, Semua Kelurahan	Jumlah surat masuk dan keluar yang dikendalikan	650 Surat	7.250.000	1.500.000
5	2	1	1.08	2	Penyediaan Jasa Komunikasi, Sumber Daya Air dan Listrik	Kab. Kutai Timur, Semua Kecamatan, Semua Kelurahan	Jasa komunikasi, listrik, air dan internet yang terbayarkan	12 Bulan	544.349.395	550.000.000
5	2	1	1.08	4	Penyediaan Jasa Pelayanan Umum Kantor	Kab. Kutai Timur, Semua Kecamatan, Semua Kelurahan	Jumlah jasa pelayanan yang dilaksanakan	6 Jasa	950.102.992	950.000.000
<b>5</b>	<b>02</b>	<b>001</b>	<b>1.09</b>		<b>Pemeliharaan Barang Milik Daerah Penunjang Urusan Pemerintahan Daerah</b>		<b>Jumlah sarana dan prasarana kantor terpelihara</b>	<b>64 Unit</b>	<b>239.660.000</b>	<b>200.000.000</b>
5	2	1	1.09	2	Penyediaan Jasa Pemeliharaan, Biaya Pemeliharaan, Pajak dan Perizinan Kendaraan Dinas Operasional atau Lapangan	Semua Kabupaten/Kota, Semua Kecamatan, Semua Kelurahan	Jumlah Kendaraan Dinas/Operasional yang dipelihara	9 Unit	96.860.000	50.000.000
5	2	1	1.09	6	Pemeliharaan Peralatan dan Mesin Lainnya	Kab. Kutai Timur, Semua Kecamatan, Semua Kelurahan	Jumlah peralatan gedung kantor yang dipelihara	54 Unit	46.000.000	50.000.000
5	2	1	1.09	9	Pemeliharaan/Rehabilitasi Gedung Kantor dan Bangunan Lainnya	Kab. Kutai Timur, Semua Kecamatan, Semua Kelurahan	Jumlah unit gedung yang dipelihara	1 Unit	96.800.000	100.000.000
5	2	4			PROGRAM PENGELOLAAN PENDAPATAN DAERAH		Persentase tercapainya target pendapatan asli daerah	100%	206.610.000	192.560.000
<b>5</b>	<b>02</b>	<b>004</b>	<b>1.01</b>		<b>Kegiatan Pengelolaan Pendapatan Daerah</b>		<b>Jumlah realisasi Pajak Daerah dan Lain - Lain Pendapatan Asli Daerah yang sah</b>	<b>5.816 Triliun Rupiah</b>	<b>206.610.000</b>	<b>192.560.000</b>
5	2	4	1.01	5	Pendataan dan Pendaftaran Objek Pajak Daerah	Kab. Kutai Timur, Semua Kecamatan, Semua Kelurahan	Jumlah laporan pemeriksaan pajak daerah	12 Laporan	60.900.000	50.000.000
5	2	4	1.01	8	Pelayanan dan Konsultasi Pajak Daerah	Kab. Kutai Timur, Semua Kecamatan, Semua Kelurahan	Jumlah Laporan Pelayanan dan Konsultasi Pajak Daerah yang ditangani	4 Laporan	78.150.000	75.000.000
5	2	4	1.01	10	Penagihan Pajak Daerah	Kab. Kutai Timur, Semua Kecamatan, Semua Kelurahan	Jumlah hasil monitoring dan evaluasi penerimaan pajak daerah	12 Laporan	67.560.000	67.560.000
<b>Unit Organisasi : 5.02.0.00.0.00.01.0000 Badan Pendapatan Daerah</b>										
<b>Sub Unit Organisasi : 5.02.0.00.0.00.01.0005 UPTD Pendapatan Daerah Prov. Kaltim di Kutai Barat</b>										
5					UNSUR PENUNJANG URUSAN PEMERINTAHAN					
5	2				KEUANGAN				3.255.100.000	2.822.620.000
5	2	1			PROGRAM PENUNJANG URUSAN PEMERINTAHAN DAERAH PROVINSI		Skor kepuasan masyarakat terhadap urusan Keuangan; Persentase Realisasi Retribusi Daerah	89;100 %; %	3.025.460.000	2.615.000.000
<b>5</b>	<b>02</b>	<b>001</b>	<b>1.01</b>		<b>Perencanaan, Penganggaran, dan Evaluasi Kinerja Perangkat Daerah</b>		<b>Jumlah Dokumen RKA-SKPD</b>	<b>2 Dokumen</b>	<b>41.500.000</b>	<b>41.500.000</b>
5	2	1	1.01	2	Koordinasi dan Penyusunan Dokumen RKA-SKPD	Kab. Kutai Barat, Semua Kecamatan, Semua Kelurahan	Jumlah Dokumen RKA-SKPD	1 Dokumen	20.750.000	20.750.000
5	2	1	1.01	3	Koordinasi dan Penyusunan Dokumen Perubahan RKA-SKPD	Kab. Kutai Barat, Semua Kecamatan, Semua Kelurahan	Jumlah Dokumen Perubahan RKA-SKPD	1 Dokumen	20.750.000	20.750.000
<b>5</b>	<b>02</b>	<b>001</b>	<b>1.04</b>		<b>Administrasi Pendapatan Daerah Kewenangan Perangkat Daerah</b>		<b>Jumlah realisasi penerimaan retribusi daerah</b>	<b>20.2 Milyar Rupiah</b>	<b>99.150.000</b>	<b>110.000.000</b>
5	2	1	1.04	4	Pendataan dan Pendaftaran Objek Retribusi Daerah	Kab. Kutai Barat, Semua Kecamatan, Semua Kelurahan	Jumlah laporan pemeriksaan retribusi daerah	12 Laporan	39.750.000	40.000.000
5	2	1	1.04	5	Pengolahan Data Retribusi Daerah	Kab. Kutai Barat, Semua Kecamatan, Semua Kelurahan	Jumlah laporan potensi retribusi daerah	1 Laporan	30.000.000	30.000.000
5	2	1	1.04	7	Pelaporan Pengelolaan Retribusi Daerah	Kab. Kutai Barat, Semua Kecamatan, Semua Kelurahan	Jumlah laporan retribusi daerah	12 Laporan	29.400.000	40.000.000



Kode					Urusan/ Bidang Urusan Pemerintahan Daerah/Program/ Kegiatan	Lokasi	Indikator Kinerja	Target	Pagu Indikatif (Rp.)	Prakiraan Maju (Rp.)
5	02	001	1.05		<b>Administrasi Kepegawaian Perangkat Daerah</b>		<b>Persentase ASN yang memiliki nilai Indeks Profesionalitas ASN kategori tinggi (81-90) dan sangat tinggi (91-100)</b>	<b>72 Persen</b>	<b>42.900.000</b>	<b>46.000.000</b>
5	2	1	1.05	11	Bimbingan Teknis Implementasi Peraturan Perundang-Undangan	Kab. Kutai Barat, Semua Kecamatan, Semua Kelurahan	Jumlah pegawai yang memperoleh Bimbingan Teknis Implementasi Peraturan Perundang-Undangan	2 Orang	42.900.000	46.000.000
5	02	001	1.06		<b>Administrasi Umum Perangkat Daerah</b>		<b>Jumlah fasilitas pelayanan kantor yang berfungsi dengan baik</b>	<b>7 Buah</b>	<b>474.704.780</b>	<b>155.000.000</b>
5	2	1	1.06	1	Penyediaan Komponen Instalasi Listrik/Penerangan Bangunan Kantor	Kab. Kutai Barat, Semua Kecamatan, Semua Kelurahan	Jumlah jenis Komponen Instalasi Listrik/Penerangan Bangunan Kantor yang diadakan	2 Jenis	6.000.000	3.000.000
5	2	1	1.06	2	Penyediaan Peralatan dan Perlengkapan Kantor	Kab. Kutai Barat, Semua Kecamatan, Semua Kelurahan	Jumlah Peralatan dan Perlengkapan Kantor yang diadakan	3 Unit	173.812.780	100.000.000
5	2	1	1.06	5	Penyediaan Barang Cetak dan Penggandaan	Kab. Kutai Barat, Semua Kecamatan, Semua Kelurahan	Jumlah barang yang dicetak	2 Buah	40.000.000	50.000.000
5	2	1	1.06	6	Penyediaan Bahan Bacaan dan Peraturan Perundang-undangan	Kab. Kutai Barat, Semua Kecamatan, Semua Kelurahan	Jumlah Bahan Bacaan dan Peraturan Perundang-undangan	1 Buah	6.000.000	2.000.000
5	2	1	1.06	9	Penyelenggaraan Rapat Koordinasi dan Konsultasi SKPD	Kab. Kutai Barat, Semua Kecamatan, Semua Kelurahan	Jumlah laporan hasil penyelenggaraan rapat kordinasi dan konsultasi SKPD	19 Laporan	248.892.000	-
5	02	001	1.07		<b>Pengadaan Barang Milik Daerah Penunjang Urusan Pemerintah Daerah</b>		<b>Jumlah Barang Milik Daerah yang diadakan</b>	<b>6 Unit</b>	<b>208.913.000</b>	<b>201.000.000</b>
5	2	1	1.07	5	Pengadaan Mebel	Kab. Kutai Barat, Semua Kecamatan, Semua Kelurahan	Jumlah mebeluer yang diadakan	4 Unit	74.013.000	50.000.000
5	2	1	1.07	6	Pengadaan Peralatan dan Mesin Lainnya	Kab. Kutai Barat, Semua Kecamatan, Semua Kelurahan	Jumlah Peralatan Gedung Kantor yang diadakan	2 Unit	134.900.000	151.000.000
5	02	001	1.08		<b>Penyediaan Jasa Penunjang Urusan Pemerintahan Daerah</b>		<b>Jumlah Jenis Jasa Penunjang Urusan Pemerintahan Daerah</b>	<b>6 Jenis Jasa</b>	<b>1.842.466.220</b>	<b>1.861.500.000</b>
5	2	1	1.08	1	Penyediaan Jasa Surat Menyurat	Kab. Paser, Semua Kecamatan, Semua Kelurahan	Jumlah surat masuk dan keluar yang dikendalikan	5000 Surat	6.500.000	1.500.000
5	2	1	1.08	2	Penyediaan Jasa Komunikasi, Sumber Daya Air dan Listrik	Kab. Kutai Barat, Semua Kecamatan, Semua Kelurahan	Jasa komunikasi, listrik, air dan internet yang terbayarkan	12 Bulan	449.638.172	460.000.000
5	2	1	1.08	4	Penyediaan Jasa Pelayanan Umum Kantor	Kab. Kutai Barat, Semua Kecamatan, Semua Kelurahan	Jumlah jasa pelayanan yang dilaksanakan	6 Jasa	1.386.328.048	1.400.000.000
5	02	001	1.09		<b>Pemeliharaan Barang Milik Daerah Penunjang Urusan Pemerintahan Daerah</b>		<b>Jumlah sarana dan prasarana kantor terpelihara</b>	<b>65 Unit</b>	<b>315.826.000</b>	<b>200.000.000</b>
5	2	1	1.09	2	Penyediaan Jasa Pemeliharaan, Biaya Pemeliharaan, Pajak dan Perizinan Kendaraan Dinas Operasional atau Lapangan	Kab. Kutai Barat, Semua Kecamatan, Semua Kelurahan	Jumlah Kendaraan Dinas/Operasional yang dipelihara	7 Unit	111.048.000	50.000.000
5	2	1	1.09	6	Pemeliharaan Peralatan dan Mesin Lainnya	Kab. Kutai Barat, Semua Kecamatan, Semua Kelurahan	Jumlah peralatan gedung kantor yang dipelihara	57 Unit	54.980.000	50.000.000
5	2	1	1.09	9	Pemeliharaan/Rehabilitasi Gedung Kantor dan Bangunan Lainnya	Kab. Kutai Barat, Semua Kecamatan, Semua Kelurahan	Jumlah unit gedung yang dipelihara	1 Unit	149.798.000	100.000.000
5	2	4			PROGRAM PENGELOLAAN PENDAPATAN DAERAH		Persentase tercapainya target pendapatan asli daerah	100%	229.640.000	207.620.000



Kode					Urusan/ Bidang Urusan Pemerintahan Daerah/Program/ Kegiatan	Lokasi	Indikator Kinerja	Target	Pagu Indikatif (Rp.)	Prakiraan Maju (Rp.)
5	02	004	1.01		<b>Kegiatan Pengelolaan Pendapatan Daerah</b>		<b>Jumlah realisasi Pajak Daerah dan Lain - Lain Pendapatan Asli Daerah yang sah</b>	<b>5.816 Triliun Rupiah</b>	<b>229.640.000</b>	<b>207.620.000</b>
5	2	4	1.01	5	Pendataan dan Pendaftaran Objek Pajak Daerah	Kab. Kutai Barat, Semua Kecamatan, Semua Kelurahan	Jumlah laporan pemeriksaan pajak daerah	12 Laporan	72.020.000	50.000.000
5	2	4	1.01	8	Pelayanan dan Konsultasi Pajak Daerah	Kab. Kutai Barat, Semua Kecamatan, Semua Kelurahan	Jumlah Laporan Pelayanan dan Konsultasi Pajak Daerah yang ditangani	4 Laporan	75.000.000	75.000.000
5	2	4	1.01	10	Penagihan Pajak Daerah	Kab. Kutai Barat, Semua Kecamatan, Semua Kelurahan	Jumlah hasil monitoring dan evaluasi penerimaan pajak daerah	12 Laporan	82.620.000	82.620.000
<b>Unit Organisasi : 5.02.0.00.0.00.01.0000 Badan Pendapatan Daerah</b>										
<b>Sub Unit Organisasi : 5.02.0.00.0.00.01.0006 UPTD Pendapatan Daerah Prov. Kaltim di Balikpapan</b>										
5					UNSUR PENUNJANG URUSAN PEMERINTAHAN					
5	2				KEUANGAN				4.403.600.000	4.077.400.000
5	2	1			PROGRAM PENUNJANG URUSAN PEMERINTAHAN DAERAH PROVINSI		Skor kepuasan masyarakat terhadap urusan Keuangan; Persentase Realisasi Retribusi Daerah	89;100 %; %	4.063.700.000	3.812.400.000
5	02	001	1.01		<b>Perencanaan, Penganggaran, dan Evaluasi Kinerja Perangkat Daerah</b>		<b>Jumlah Dokumen RKA-SKPD</b>	<b>2 Dokumen</b>	<b>31.500.000</b>	<b>31.500.000</b>
5	2	1	1.01	2	Koordinasi dan Penyusunan Dokumen RKA-SKPD	Kota Balikpapan, Semua Kecamatan, Semua Kelurahan	Jumlah Dokumen RKA-SKPD	1 Dokumen	15.750.000	15.750.000
5	2	1	1.01	3	Koordinasi dan Penyusunan Dokumen Perubahan RKA-SKPD	Kota Balikpapan, Semua Kecamatan, Semua Kelurahan	Jumlah Dokumen Perubahan RKA-SKPD	1 Dokumen	15.750.000	15.750.000
5	02	001	1.04		<b>Administrasi Pendapatan Daerah Kewenangan Perangkat Daerah</b>		<b>Jumlah realisasi penerimaan retribusi daerah</b>	<b>20.2 Milyar Rupiah</b>	<b>83.200.000</b>	<b>97.400.000</b>
5	2	1	1.04	4	Pendataan dan Pendaftaran Objek Retribusi Daerah	Kota Balikpapan, Semua Kecamatan, Semua Kelurahan	Jumlah laporan pemeriksaan retribusi daerah	12 Laporan	40.000.000	40.000.000
5	2	1	1.04	5	Pengolahan Data Retribusi Daerah	Kota Balikpapan, Semua Kecamatan, Semua Kelurahan	Jumlah laporan potensi retribusi daerah	1 Laporan	17.400.000	17.400.000
5	2	1	1.04	7	Pelaporan Pengelolaan Retribusi Daerah	Kota Balikpapan, Semua Kecamatan, Semua Kelurahan	Jumlah laporan retribusi daerah	12 Laporan	25.800.000	40.000.000
5	02	001	1.05		<b>Administrasi Kepegawaian Perangkat Daerah</b>		<b>Persentase ASN yang memiliki nilai Indeks Profesionalitas ASN kategori tinggi (81-90) dan sangat tinggi (91-100)</b>	<b>72 Persen</b>	<b>45.000.000</b>	<b>46.000.000</b>
5	2	1	1.05	11	Bimbingan Teknis Implementasi Peraturan Perundang-Undangan	Kota Balikpapan, Semua Kecamatan, Semua Kelurahan	Jumlah pegawai yang memperoleh Bimbingan Teknis Implementasi Peraturan Perundang-Undangan	2 Orang	45.000.000	46.000.000
5	02	001	1.06		<b>Administrasi Umum Perangkat Daerah</b>		<b>Jumlah fasilitas pelayanan kantor yang berfungsi dengan baik</b>	<b>7 Buah</b>	<b>348.564.913</b>	<b>382.000.000</b>
5	2	1	1.06	1	Penyediaan Komponen Instalasi Listrik/Penerangan Bangunan Kantor	Kota Balikpapan, Semua Kecamatan, Semua Kelurahan	Jumlah jenis Komponen Instalasi Listrik/Penerangan Bangunan Kantor yang diadakan	1 Jenis	7.000.000	5.000.000

Kode					Urusan/ Bidang Urusan Pemerintahan Daerah/ Program/ Kegiatan	Lokasi	Indikator Kinerja	Target	Pagu Indikatif (Rp.)	Prakiraan Maju (Rp.)
5	2	1	1.06	2	Penyediaan Peralatan dan Perlengkapan Kantor	Kota Balikpapan, Semua Kecamatan, Semua Kelurahan	Jumlah Peralatan dan Perlengkapan Kantor yang diadakan	3 Unit	150.244.913	150.000.000
5	2	1	1.06	5	Penyediaan Barang Cetak dan Penggandaan	Kota Balikpapan, Semua Kecamatan, Semua Kelurahan	Jumlah barang yang dicetak	2 Buah	39.400.000	50.000.000
5	2	1	1.06	6	Penyediaan Bahan Bacaan dan Peraturan Perundang-undangan	Kota Balikpapan, Semua Kecamatan, Semua Kelurahan	Jumlah Bahan Bacaan dan Peraturan Perundang-undangan	1 Buah	1.920.000	2.000.000
5	2	1	1.06	9	Penyelenggaraan Rapat Koordinasi dan Konsultasi SKPD	Kota Balikpapan, Semua Kecamatan, Semua Kelurahan	Jumlah laporan hasil penyelenggaraan rapat kordinasi dan konsultasi SKPD	25 Laporan	150.000.000	175.000.000
<b>5</b>	<b>02</b>	<b>001</b>	<b>1.07</b>		<b>Pengadaan Barang Milik Daerah Penunjang Urusan Pemerintah Daerah</b>		<b>Jumlah Barang Milik Daerah yang diadakan</b>	<b>10 Unit</b>	<b>137.500.000</b>	<b>204.000.000</b>
5	2	1	1.07	5	Pengadaan Mebel	Kota Balikpapan, Semua Kecamatan, Semua Kelurahan	Jumlah mebeluer yang diadakan	4 Unit	43.100.000	50.000.000
5	2	1	1.07	6	Pengadaan Peralatan dan Mesin Lainnya	Kota Balikpapan, Semua Kecamatan, Semua Kelurahan	Jumlah Peralatan Gedung Kantor yang diadakan	6 Unit	94.400.000	154.000.000
<b>5</b>	<b>02</b>	<b>001</b>	<b>1.08</b>		<b>Penyediaan Jasa Penunjang Urusan Pemerintahan Daerah</b>		<b>Jumlah Jenis Jasa Penunjang Urusan Pemerintahan Daerah</b>	<b>6 Jenis Jasa</b>	<b>3.043.507.287</b>	<b>2.851.500.000</b>
5	2	1	1.08	1	Penyediaan Jasa Surat Menyurat	Kota Balikpapan, Semua Kecamatan, Semua Kelurahan	Jumlah surat masuk dan keluar yang dikendalikan	750 Surat	3.000.000	1.500.000
5	2	1	1.08	2	Penyediaan Jasa Komunikasi, Sumber Daya Air dan Listrik	Kota Balikpapan, Semua Kecamatan, Semua Kelurahan	Jasa komunikasi, listrik, air dan internet yang terbayarkan	12 Bulan	1.085.695.231	1.000.000.000
5	2	1	1.08	4	Penyediaan Jasa Pelayanan Umum Kantor	Kota Balikpapan, Semua Kecamatan, Semua Kelurahan	Jumlah jasa pelayanan yang dilaksanakan	6 Jasa	1.954.812.056	1.850.000.000
<b>5</b>	<b>02</b>	<b>001</b>	<b>1.09</b>		<b>Pemeliharaan Barang Milik Daerah Penunjang Urusan Pemerintahan Daerah</b>		<b>Jumlah sarana dan prasarana kantor terpelihara</b>	<b>121 Unit</b>	<b>374.427.800</b>	<b>200.000.000</b>
5	2	1	1.09	2	Penyediaan Jasa Pemeliharaan, Biaya Pemeliharaan, Pajak dan Perizinan Kendaraan Dinas Operasional atau Lapangan	Kota Balikpapan, Semua Kecamatan, Semua Kelurahan	Jumlah Kendaraan Dinas/Operasional yang dipelihara	6 Unit	78.882.800	50.000.000
5	2	1	1.09	6	Pemeliharaan Peralatan dan Mesin Lainnya	Kota Balikpapan, Semua Kecamatan, Semua Kelurahan	Jumlah peralatan gedung kantor yang dipelihara	114 Unit	102.480.000	50.000.000
5	2	1	1.09	9	Pemeliharaan/Rehabilitasi Gedung Kantor dan Bangunan Lainnya	Kota Balikpapan, Semua Kecamatan, Semua Kelurahan	Jumlah unit gedung yang dipelihara	1 Unit	193.065.000	100.000.000
5	2	4			PROGRAM PENGELOLAAN PENDAPATAN DAERAH		Persentase tercapainya target pendapatan asli daerah	100%	339.900.000	265.000.000
<b>5</b>	<b>02</b>	<b>004</b>	<b>1.01</b>		<b>Kegiatan Pengelolaan Pendapatan Daerah</b>		<b>Jumlah realisasi Pajak Daerah dan Lain - Lain Pendapatan Asli Daerah yang sah</b>	<b>5.816 Triliun Rupiah</b>	<b>339.900.000</b>	<b>265.000.000</b>
5	2	4	1.01	5	Pendataan dan Pendaftaran Objek Pajak Daerah	Kota Balikpapan, Semua Kecamatan, Semua Kelurahan	Jumlah laporan pemeriksaan pajak daerah	12 Laporan	100.000.000	50.000.000
5	2	4	1.01	8	Pelayanan dan Konsultasi Pajak Daerah	Kota Balikpapan, Semua Kecamatan, Semua Kelurahan	Jumlah Laporan Pelayanan dan Konsultasi Pajak Daerah yang ditangani	4 Laporan	124.900.000	100.000.000
5	2	4	1.01	10	Penagihan Pajak Daerah	Kota Balikpapan, Semua Kecamatan, Semua Kelurahan	Jumlah hasil monitoring dan evaluasi penerimaan pajak daerah	12 Laporan	115.000.000	115.000.000
<b>Unit Organisasi : 5.02.0.00.0.00.01.0000 Badan Pendapatan Daerah</b>										
<b>Sub Unit Organisasi : 5.02.0.00.0.00.01.0007 UPTD Pendapatan Daerah Prov. Kaltim di Bontang</b>										
5					UNSUR PENUNJANG URUSAN PEMERINTAHAN					
5	2				KEUANGAN				2.481.600.000	2.440.500.000

Kode				Urusan/ Bidang Urusan Pemerintahan Daerah/Program/ Kegiatan	Lokasi	Indikator Kinerja	Target	Pagu Indikatif (Rp.)	Prakiraan Maju (Rp.)	
5	2	1			PROGRAM PENUNJANG URUSAN PEMERINTAHAN DAERAH PROVINSI		Skor kepuasan masyarakat terhadap urusan Keuangan; Persentase Realisasi Retribusi Daerah	89;100 %;%	2.281.000.000	2.234.400.000
<b>5</b>	<b>02</b>	<b>001</b>	<b>1.01</b>		<b>Perencanaan, Penganggaran, dan Evaluasi Kinerja Perangkat Daerah</b>		<b>Jumlah Dokumen RKA-SKPD</b>	<b>2 Dokumen</b>	<b>18.800.000</b>	<b>31.500.000</b>
5	2	1	1.01	2	Koordinasi dan Penyusunan Dokumen RKA-SKPD	Kota Bontang, Semua Kecamatan, Semua Kelurahan	Jumlah Dokumen RKA-SKPD	1 Dokumen	9.400.000	15.750.000
5	2	1	1.01	3	Koordinasi dan Penyusunan Dokumen Perubahan RKA-SKPD	Kota Bontang, Semua Kecamatan, Semua Kelurahan	Jumlah Dokumen Perubahan RKA-SKPD	1 Dokumen	9.400.000	15.750.000
<b>5</b>	<b>02</b>	<b>001</b>	<b>1.04</b>		<b>Administrasi Pendapatan Daerah Kewenangan Perangkat Daerah</b>		<b>Jumlah realisasi penerimaan retribusi daerah</b>	<b>20.2 Milyar Rupiah</b>	<b>75.900.000</b>	<b>99.400.000</b>
5	2	1	1.04	4	Pendataan dan Pendaftaran Objek Retribusi Daerah	Kota Bontang, Semua Kecamatan, Semua Kelurahan	Jumlah laporan pemeriksaan retribusi daerah	12 Laporan	26.500.000	40.000.000
5	2	1	1.04	5	Pengolahan Data Retribusi Daerah	Kota Bontang, Semua Kecamatan, Semua Kelurahan	Jumlah laporan potensi retribusi daerah	1 Laporan	19.400.000	19.400.000
5	2	1	1.04	7	Pelaporan Pengelolaan Retribusi Daerah	Kota Bontang, Semua Kecamatan, Semua Kelurahan	Jumlah laporan retribusi daerah	12 Laporan	30.000.000	40.000.000
<b>5</b>	<b>02</b>	<b>001</b>	<b>1.05</b>		<b>Administrasi Kepegawaian Perangkat Daerah</b>		<b>Persentase ASN yang memiliki nilai Indeks Profesionalitas ASN kategori tinggi (81-90) dan sangat tinggi (91-100)</b>	<b>72 Persen</b>	<b>40.320.000</b>	<b>46.000.000</b>
5	2	1	1.05	11	Bimbingan Teknis Implementasi Peraturan Perundang-Undangan	Kota Bontang, Semua Kecamatan, Semua Kelurahan	Jumlah pegawai yang memperoleh Bimbingan Teknis Implementasi Peraturan Perundang-Undangan	2 Orang	40.320.000	46.000.000
<b>5</b>	<b>02</b>	<b>001</b>	<b>1.06</b>		<b>Administrasi Umum Perangkat Daerah</b>		<b>Jumlah fasilitas pelayanan kantor yang berfungsi dengan baik</b>	<b>7 Buah</b>	<b>276.488.908</b>	<b>305.000.000</b>
5	2	1	1.06	1	Penyediaan Komponen Instalasi Listrik/Penerangan Bangunan Kantor	Kota Bontang, Semua Kecamatan, Semua Kelurahan	Jumlah jenis Komponen Instalasi Listrik/Penerangan Bangunan Kantor yang diadakan	1 Jenis	5.000.000	3.000.000
5	2	1	1.06	2	Penyediaan Peralatan dan Perlengkapan Kantor	Kota Bontang, Semua Kecamatan, Semua Kelurahan	Jumlah Peralatan dan Perlengkapan Kantor yang diadakan	3 Unit	94.128.908	100.000.000
5	2	1	1.06	5	Penyediaan Barang Cetak dan Penggandaan	Kota Bontang, Semua Kecamatan, Semua Kelurahan	Jumlah barang yang dicetak	2 Buah	30.000.000	50.000.000
5	2	1	1.06	6	Penyediaan Bahan Bacaan dan Peraturan Perundang-undangan	Kota Bontang, Semua Kecamatan, Semua Kelurahan	Jumlah Bahan Bacaan dan Peraturan Perundang-undangan	1 Buah	1.920.000	2.000.000
5	2	1	1.06	9	Penyelenggaraan Rapat Koordinasi dan Konsultasi SKPD	Kota Bontang, Semua Kecamatan, Semua Kelurahan	Jumlah laporan hasil penyelenggaraan rapat kordinasi dan konsultasi SKPD	19 Laporan	145.440.000	150.000.000
<b>5</b>	<b>02</b>	<b>001</b>	<b>1.07</b>		<b>Pengadaan Barang Milik Daerah Penunjang Urusan Pemerintah Daerah</b>		<b>Jumlah Barang Milik Daerah yang diadakan</b>	<b>7 Unit</b>	<b>367.088.000</b>	<b>201.000.000</b>
5	2	1	1.07	5	Pengadaan Mebel	Kota Bontang, Semua Kecamatan, Semua Kelurahan	Jumlah mebeluer yang diadakan	4 Unit	119.000.000	50.000.000
5	2	1	1.07	6	Pengadaan Peralatan dan Mesin Lainnya	Kota Bontang, Semua Kecamatan, Semua Kelurahan	Jumlah Peralatan Gedung Kantor yang diadakan	3 Unit	248.088.000	151.000.000
<b>5</b>	<b>02</b>	<b>001</b>	<b>1.08</b>		<b>Penyediaan Jasa Penunjang Urusan Pemerintahan Daerah</b>		<b>Jumlah Jenis Jasa Penunjang Urusan Pemerintahan Daerah</b>	<b>6 Jenis Jasa</b>	<b>1.328.391.892</b>	<b>1.351.500.000</b>

Kode					Urusan/ Bidang Urusan Pemerintahan Daerah/ Program/ Kegiatan	Lokasi	Indikator Kinerja	Target	Pagu Indikatif (Rp.)	Prakiraan Maju (Rp.)
5	2	1	1.08	1	Penyediaan Jasa Surat Menyurat	Kota Bontang, Semua Kecamatan, Semua Kelurahan	Jumlah surat masuk dan keluar yang dikendalikan	350 Surat	1.500.000	1.500.000
5	2	1	1.08	2	Penyediaan Jasa Komunikasi, Sumber Daya Air dan Listrik	Kota Bontang, Semua Kecamatan, Semua Kelurahan	Jasa komunikasi, listrik, air dan internet yang terbayarkan	12 Bulan	257.586.820	250.000.000
5	2	1	1.08	4	Penyediaan Jasa Pelayanan Umum Kantor	Kota Bontang, Semua Kecamatan, Semua Kelurahan	Jumlah jasa pelayanan yang dilaksanakan	6 Jasa	1.069.305.072	1.100.000.000
<b>5</b>	<b>02</b>	<b>001</b>	<b>1.09</b>		<b>Pemeliharaan Barang Milik Daerah Penunjang Urusan Pemerintahan Daerah</b>		<b>Jumlah sarana dan prasarana kantor terpelihara</b>	<b>76 Unit</b>	<b>174.011.200</b>	<b>200.000.000</b>
5	2	1	1.09	2	Penyediaan Jasa Pemeliharaan, Biaya Pemeliharaan, Pajak dan Perizinan Kendaraan Dinas Operasional atau Lapangan	Kota Bontang, Semua Kecamatan, Semua Kelurahan	Jumlah Kendaraan Dinas/Operasional yang dipelihara	8 Unit	89.751.200	50.000.000
5	2	1	1.09	6	Pemeliharaan Peralatan dan Mesin Lainnya	Kota Bontang, Semua Kecamatan, Semua Kelurahan	Jumlah peralatan gedung kantor yang dipelihara	67 Unit	35.860.000	50.000.000
5	2	1	1.09	9	Pemeliharaan/Rehabilitasi Gedung Kantor dan Bangunan Lainnya	Kota Bontang, Semua Kecamatan, Semua Kelurahan	Jumlah unit gedung yang dipelihara	1 Unit	48.400.000	100.000.000
5	2	4			PROGRAM PENGELOLAAN PENDAPATAN DAERAH		Persentase tercapainya target pendapatan asli daerah	100%	200.600.000	206.100.000
<b>5</b>	<b>02</b>	<b>004</b>	<b>1.01</b>		<b>Kegiatan Pengelolaan Pendapatan Daerah</b>		<b>Jumlah realisasi Pajak Daerah dan Lain - Lain Pendapatan Asli Daerah yang sah</b>	<b>5.816 Triliun Rupiah</b>	<b>200.600.000</b>	<b>206.100.000</b>
5	2	4	1.01	5	Pendataan dan Pendaftaran Objek Pajak Daerah	Kota Bontang, Semua Kecamatan, Semua Kelurahan	Jumlah laporan pemeriksaan pajak daerah	12 Laporan	39.100.000	50.000.000
5	2	4	1.01	8	Pelayanan dan Konsultasi Pajak Daerah	Kota Bontang, Semua Kecamatan, Semua Kelurahan	Jumlah Laporan Pelayanan dan Konsultasi Pajak Daerah yang ditangani	4 Laporan	80.400.000	75.000.000
5	2	4	1.01	10	Penagihan Pajak Daerah	Kota Bontang, Semua Kecamatan, Semua Kelurahan	Jumlah hasil monitoring dan evaluasi penerimaan pajak daerah	12 Laporan	81.100.000	81.100.000
<b>Unit Organisasi : 5.02.0.00.0.00.01.0000 Badan Pendapatan Daerah</b>										
<b>Sub Unit Organisasi : 5.02.0.00.0.00.01.0008 UPTD Pendapatan Daerah Prov. Kaltim di Penajam Paser Utara</b>										
5					UNSUR PENUNJANG URUSAN PEMERINTAHAN					
5	2				KEUANGAN				2.464.100.000	2.484.060.000
5	2	1			PROGRAM PENUNJANG URUSAN PEMERINTAHAN DAERAH PROVINSI		Skor kepuasan masyarakat terhadap urusan Keuangan; Persentase Realisasi Retribusi Daerah	89;100 %; %	2.263.480.000	2.322.400.000
<b>5</b>	<b>02</b>	<b>001</b>	<b>1.01</b>		<b>Perencanaan, Penganggaran, dan Evaluasi Kinerja Perangkat Daerah</b>		<b>Jumlah Dokumen RKA-SKPD</b>	<b>2 Dokumen</b>	<b>31.500.000</b>	<b>31.500.000</b>
5	2	1	1.01	2	Koordinasi dan Penyusunan Dokumen RKA-SKPD	Kab. Penajam Paser Utara, Semua Kecamatan, Semua Kelurahan	Jumlah Dokumen RKA-SKPD	1 Dokumen	15.750.000	15.750.000
5	2	1	1.01	3	Koordinasi dan Penyusunan Dokumen Perubahan RKA-SKPD	Kab. Penajam Paser Utara, Semua Kecamatan, Semua Kelurahan	Jumlah Dokumen Perubahan RKA-SKPD	1 Dokumen	15.750.000	15.750.000
<b>5</b>	<b>02</b>	<b>001</b>	<b>1.04</b>		<b>Administrasi Pendapatan Daerah Kewenangan Perangkat Daerah</b>		<b>Jumlah realisasi penerimaan retribusi daerah</b>	<b>20.2 Milyar Rupiah</b>	<b>72.400.000</b>	<b>97.400.000</b>
5	2	1	1.04	4	Pendataan dan Pendaftaran Objek Retribusi Daerah	Kab. Penajam Paser Utara, Semua Kecamatan, Semua Kelurahan	Jumlah laporan pemeriksaan retribusi daerah	12 Laporan	29.200.000	40.000.000
5	2	1	1.04	5	Pengolahan Data Retribusi Daerah	Kab. Penajam Paser Utara, Semua Kecamatan, Semua Kelurahan	Jumlah laporan potensi retribusi daerah	1 Laporan	17.400.000	17.400.000
5	2	1	1.04	7	Pelaporan Pengelolaan Retribusi Daerah	Kab. Penajam Paser Utara, Semua Kecamatan, Semua Kelurahan	Jumlah laporan retribusi daerah	12 Laporan	25.800.000	40.000.000

Kode					Urusan/ Bidang Urusan Pemerintahan Daerah/Program/ Kegiatan	Lokasi	Indikator Kinerja	Target	Pagu Indikatif (Rp.)	Prakiraan Maju (Rp.)
5	02	001	1.05		<b>Administrasi Kepegawaian Perangkat Daerah</b>		<b>Persentase ASN yang memiliki nilai Indeks Profesionalitas ASN kategori tinggi (81-90) dan sangat tinggi (91-100)</b>	<b>72 Persen</b>	<b>44.520.000</b>	<b>46.000.000</b>
5	2	1	1.05	11	Bimbingan Teknis Implementasi Peraturan Perundang-Undangan	Kab. Penajam Paser Utara, Semua Kecamatan, Semua Kelurahan	Jumlah pegawai yang memperoleh Bimbingan Teknis Implementasi Peraturan Perundang-Undangan	2 Orang	44.520.000	46.000.000
5	02	001	1.06		<b>Administrasi Umum Perangkat Daerah</b>		<b>Jumlah fasilitas pelayanan kantor yang berfungsi dengan baik</b>	<b>7 Buah</b>	<b>259.467.668</b>	<b>305.000.000</b>
5	2	1	1.06	1	Penyediaan Komponen Instalasi Listrik/Penerangan Bangunan Kantor	Kab. Berau, Semua Kecamatan, Semua Kelurahan	Jumlah jenis Komponen Instalasi Listrik/Penerangan Bangunan Kantor yang diadakan	1 Jenis	4.997.218	3.000.000
5	2	1	1.06	2	Penyediaan Peralatan dan Perlengkapan Kantor	Kab. Penajam Paser Utara, Semua Kecamatan, Semua Kelurahan	Jumlah Peralatan dan Perlengkapan Kantor yang diadakan	3 Unit	82.080.550	100.000.000
5	2	1	1.06	5	Penyediaan Barang Cetak dan Penggandaan	Kab. Penajam Paser Utara, Semua Kecamatan, Semua Kelurahan	Jumlah barang yang dicetak	2 Buah	36.729.900	50.000.000
5	2	1	1.06	6	Penyediaan Bahan Bacaan dan Peraturan Perundang-undangan	Kab. Penajam Paser Utara, Semua Kecamatan, Semua Kelurahan	Jumlah Bahan Bacaan dan Peraturan Perundang-undangan	1 Buah	3.180.000	2.000.000
5	2	1	1.06	9	Penyelenggaraan Rapat Koordinasi dan Konsultasi SKPD	Kab. Penajam Paser Utara, Semua Kecamatan, Semua Kelurahan	Jumlah laporan hasil penyelenggaraan rapat kordinasi dan konsultasi SKPD	20 Laporan	132.480.000	150.000.000
5	02	001	1.07		<b>Pengadaan Barang Milik Daerah Penunjang Urusan Pemerintah Daerah</b>		<b>Jumlah Barang Milik Daerah yang diadakan</b>	<b>7 Unit</b>	<b>82.700.000</b>	<b>201.000.000</b>
5	2	1	1.07	5	Pengadaan Mebel	Kab. Penajam Paser Utara, Semua Kecamatan, Semua Kelurahan	Jumlah mebeluer yang diadakan	4 Unit	12.700.000	50.000.000
5	2	1	1.07	6	Pengadaan Peralatan dan Mesin Lainnya	Kab. Penajam Paser Utara, Semua Kecamatan, Semua Kelurahan	Jumlah Peralatan Gedung Kantor yang diadakan	3 Unit	70.000.000	151.000.000
5	02	001	1.08		<b>Penyediaan Jasa Penunjang Urusan Pemerintahan Daerah</b>		<b>Jumlah Jenis Jasa Penunjang Urusan Pemerintahan Daerah</b>	<b>6 Jenis Jasa</b>	<b>1.425.626.332</b>	<b>1.441.500.000</b>
5	2	1	1.08	1	Penyediaan Jasa Surat Menyurat	Kab. Penajam Paser Utara, Semua Kecamatan, Semua Kelurahan	Jumlah surat masuk dan keluar yang dikendalikan	136 Surat	9.000.000	1.500.000
5	2	1	1.08	2	Penyediaan Jasa Komunikasi, Sumber Daya Air dan Listrik	Kab. Penajam Paser Utara, Semua Kecamatan, Semua Kelurahan	Jasa komunikasi, listrik, air dan internet yang terbayarkan	12 Bulan	352.193.572	390.000.000
5	2	1	1.08	4	Penyediaan Jasa Pelayanan Umum Kantor	Kab. Penajam Paser Utara, Semua Kecamatan, Semua Kelurahan	Jumlah jasa pelayanan yang dilaksanakan	6 Jasa	1.064.432.760	1.050.000.000
5	02	001	1.09		<b>Pemeliharaan Barang Milik Daerah Penunjang Urusan Pemerintahan Daerah</b>		<b>Jumlah sarana dan prasarana kantor terpelihara</b>	<b>64 Unit</b>	<b>347.266.000</b>	<b>200.000.000</b>
5	2	1	1.09	2	Penyediaan Jasa Pemeliharaan, Biaya Pemeliharaan, Pajak dan Perizinan Kendaraan Dinas Operasional atau Lapangan	Kab. Penajam Paser Utara, Semua Kecamatan, Semua Kelurahan	Jumlah Kendaraan Dinas/Operasional yang dipelihara	15 Unit	205.386.000	50.000.000
5	2	1	1.09	6	Pemeliharaan Peralatan dan Mesin Lainnya	Kab. Penajam Paser Utara, Semua Kecamatan, Semua Kelurahan	Jumlah peralatan gedung kantor yang dipelihara	48 Unit	35.990.000	50.000.000
5	2	1	1.09	9	Pemeliharaan/Rehabilitasi Gedung Kantor dan Bangunan Lainnya	Kab. Penajam Paser Utara, Semua Kecamatan, Semua Kelurahan	Jumlah unit gedung yang dipelihara	1 Unit	105.890.000	100.000.000
5	2	4			PROGRAM PENGELOLAAN PENDAPATAN DAERAH		Persentase tercapainya target pendapatan asli daerah	100%	200.620.000	161.660.000

Kode					Urusan/ Bidang Urusan Pemerintahan Daerah/Program/ Kegiatan	Lokasi	Indikator Kinerja	Target	Pagu Indikatif (Rp.)	Prakiraan Maju (Rp.)
5	02	004	1.01		<b>Kegiatan Pengelolaan Pendapatan Daerah</b>		<b>Jumlah realisasi Pajak Daerah dan Lain - Lain Pendapatan Asli Daerah yang sah</b>	<b>5.816 Triliun Rupiah</b>	<b>200.620.000</b>	<b>161.660.000</b>
5	2	4	1.01	5	Pendataan dan Pendaftaran Objek Pajak Daerah	Kab. Penajam Paser Utara, Semua Kecamatan, Semua Kelurahan	Jumlah laporan pemeriksaan pajak daerah	12 Laporan	50.000.000	50.000.000
5	2	4	1.01	8	Pelayanan dan Konsultasi Pajak Daerah	Kab. Penajam Paser Utara, Semua Kecamatan, Semua Kelurahan	Jumlah Laporan Pelayanan dan Konsultasi Pajak Daerah yang ditangani	4 Laporan	88.960.000	50.000.000
5	2	4	1.01	10	Penagihan Pajak Daerah	Kab. Penajam Paser Utara, Semua Kecamatan, Semua Kelurahan	Jumlah hasil monitoring dan evaluasi penerimaan pajak daerah	12 Laporan	61.660.000	61.660.000
<b>Unit Organisasi : 5.02.0.00.0.00.01.0000 Badan Pendapatan Daerah</b>										
<b>Sub Unit Organisasi : 5.02.0.00.0.00.01.0009 UPTD Pendapatan Daerah Prov. Kaltim di Paser</b>										
5					UNSUR PENUNJANG URUSAN PEMERINTAHAN					
5	2				KEUANGAN				2.822.600.000	2.582.630.000
5	2	1			PROGRAM PENUNJANG URUSAN PEMERINTAHAN DAERAH PROVINSI		Skor kepuasan masyarakat terhadap urusan Keuangan; Persentase Realisasi Retribusi Daerah	89;100 %;%	2.575.498.000	2.375.000.000
5	02	001	1.01		<b>Perencanaan, Penganggaran, dan Evaluasi Kinerja Perangkat Daerah</b>		<b>Jumlah Dokumen RKA-SKPD</b>	<b>2 Dokumen</b>	<b>41.500.000</b>	<b>41.500.000</b>
5	2	1	1.01	2	Koordinasi dan Penyusunan Dokumen RKA-SKPD	Kab. Paser, Semua Kecamatan, Semua Kelurahan	Jumlah Dokumen RKA-SKPD	1 Dokumen	20.750.000	20.750.000
5	2	1	1.01	3	Koordinasi dan Penyusunan Dokumen Perubahan RKA-SKPD	Kab. Paser, Semua Kecamatan, Semua Kelurahan	Jumlah Dokumen Perubahan RKA-SKPD	1 Dokumen	20.750.000	20.750.000
5	02	001	1.04		<b>Administrasi Pendapatan Daerah Kewenangan Perangkat Daerah</b>		<b>Jumlah realisasi penerimaan retribusi daerah</b>	<b>20.2 Milyar Rupiah</b>	<b>100.000.000</b>	<b>110.000.000</b>
5	2	1	1.04	4	Pendataan dan Pendaftaran Objek Retribusi Daerah	Kab. Paser, Semua Kecamatan, Semua Kelurahan	Jumlah laporan pemeriksaan retribusi daerah	12 Laporan	40.000.000	40.000.000
5	2	1	1.04	5	Pengolahan Data Retribusi Daerah	Kab. Paser, Semua Kecamatan, Semua Kelurahan	Jumlah laporan potensi retribusi daerah	1 Laporan	30.000.000	30.000.000
5	2	1	1.04	7	Pelaporan Pengelolaan Retribusi Daerah	Kab. Paser, Semua Kecamatan, Semua Kelurahan	Jumlah laporan retribusi daerah	12 Laporan	30.000.000	40.000.000
5	02	001	1.05		<b>Administrasi Kepegawaian Perangkat Daerah</b>		<b>Persentase ASN yang memiliki nilai Indeks Profesionalitas ASN kategori tinggi (81-90) dan sangat tinggi (91-100)</b>	<b>72 Persen</b>	<b>45.520.000</b>	<b>46.000.000</b>
5	2	1	1.05	11	Bimbingan Teknis Implementasi Peraturan Perundang-Undangan	Kab. Paser, Semua Kecamatan, Semua Kelurahan	Jumlah pegawai yang memperoleh Bimbingan Teknis Implementasi Peraturan Perundang-Undangan	2 Orang	45.520.000	46.000.000
5	02	001	1.06		<b>Administrasi Umum Perangkat Daerah</b>		<b>Jumlah fasilitas pelayanan kantor yang berfungsi dengan baik</b>	<b>7 Buah</b>	<b>347.562.558</b>	<b>305.000.000</b>
5	2	1	1.06	1	Penyediaan Komponen Instalasi Listrik/Penerangan Bangunan Kantor	Kab. Paser, Semua Kecamatan, Semua Kelurahan	Jumlah jenis Komponen Instalasi Listrik/Penerangan Bangunan Kantor yang diadakan	1 Jenis	19.995.173	3.000.000



Kode					Urusan/ Bidang Urusan Pemerintahan Daerah/ Program/ Kegiatan	Lokasi	Indikator Kinerja	Target	Pagu Indikatif (Rp.)	Prakiraan Maju (Rp.)
5	2	1	1.06	2	Penyediaan Peralatan dan Perlengkapan Kantor	Kab. Paser, Semua Kecamatan, Semua Kelurahan	Jumlah Peralatan dan Perlengkapan Kantor yang diadakan	3 Unit	125.001.950	100.000.000
5	2	1	1.06	5	Penyediaan Barang Cetak dan Penggandaan	Kab. Paser, Semua Kecamatan, Semua Kelurahan	Jumlah barang yang dicetak	2 Buah	29.285.435	50.000.000
5	2	1	1.06	6	Penyediaan Bahan Bacaan dan Peraturan Perundang-undangan	Kab. Paser, Semua Kecamatan, Semua Kelurahan	Jumlah Bahan Bacaan dan Peraturan Perundang-undangan	1 Buah	3.180.000	2.000.000
5	2	1	1.06	9	Penyelenggaraan Rapat Koordinasi dan Konsultasi SKPD	Kab. Paser, Semua Kecamatan, Semua Kelurahan	Jumlah laporan hasil penyelenggaraan rapat kordinasi dan konsultasi SKPD	25 Laporan	170.100.000	150.000.000
<b>5</b>	<b>02</b>	<b>001</b>	<b>1.07</b>		<b>Pengadaan Barang Milik Daerah Penunjang Urusan Pemerintah Daerah</b>		<b>Jumlah Barang Milik Daerah yang diadakan</b>	<b>16 Unit</b>	<b>155.396.000</b>	<b>201.000.000</b>
5	2	1	1.07	6	Pengadaan Peralatan dan Mesin Lainnya	Kab. Paser, Semua Kecamatan, Semua Kelurahan	Jumlah Peralatan Gedung Kantor yang diadakan	12 Unit	155.396.000	151.000.000
<b>5</b>	<b>02</b>	<b>001</b>	<b>1.08</b>		<b>Penyediaan Jasa Penunjang Urusan Pemerintahan Daerah</b>		<b>Jumlah Jenis Jasa Penunjang Urusan Pemerintahan Daerah</b>	<b>6 Jenis Jasa</b>	<b>1.571.461.010</b>	<b>1.471.500.000</b>
5	2	1	1.08	1	Penyediaan Jasa Surat Menyurat	Kab. Paser, Semua Kecamatan, Semua Kelurahan	Jumlah surat masuk dan keluar yang dikendalikan	136 Surat	4.950.000	1.500.000
5	2	1	1.08	2	Penyediaan Jasa Komunikasi, Sumber Daya Air dan Listrik	Kab. Paser, Semua Kecamatan, Semua Kelurahan	Jasa komunikasi, listrik, air dan internet yang terbayarkan	12 Bulan	619.667.568	620.000.000
5	2	1	1.08	4	Penyediaan Jasa Pelayanan Umum Kantor	Kab. Paser, Semua Kecamatan, Semua Kelurahan	Jumlah jasa pelayanan yang dilaksanakan	6 Jasa	946.843.442	850.000.000
<b>5</b>	<b>02</b>	<b>001</b>	<b>1.09</b>		<b>Pemeliharaan Barang Milik Daerah Penunjang Urusan Pemerintahan Daerah</b>		<b>Jumlah sarana dan prasarana kantor terpelihara</b>	<b>129 Unit</b>	<b>314.058.432</b>	<b>200.000.000</b>
5	2	1	1.09	2	Penyediaan Jasa Pemeliharaan, Biaya Pemeliharaan, Pajak dan Perizinan Kendaraan Dinas Operasional atau Lapangan	Kab. Paser, Semua Kecamatan, Semua Kelurahan	Jumlah Kendaraan Dinas/Operasional yang dipelihara	16 Unit	89.078.000	50.000.000
5	2	1	1.09	6	Pemeliharaan Peralatan dan Mesin Lainnya	Kab. Paser, Semua Kecamatan, Semua Kelurahan	Jumlah peralatan gedung kantor yang dipelihara	112 Unit	74.980.432	50.000.000
5	2	1	1.09	9	Pemeliharaan/Rehabilitasi Gedung Kantor dan Bangunan Lainnya	Kab. Paser, Semua Kecamatan, Semua Kelurahan	Jumlah unit gedung yang dipelihara	3 Unit	150.000.000	100.000.000
5	2	4			PROGRAM PENGELOLAAN PENDAPATAN DAERAH		Persentase tercapainya target pendapatan asli daerah	100%	247.102.000	207.630.000
<b>5</b>	<b>02</b>	<b>004</b>	<b>1.01</b>		<b>Kegiatan Pengelolaan Pendapatan Daerah</b>		<b>Jumlah realisasi Pajak Daerah dan Lain - Lain Pendapatan Asli Daerah yang sah</b>	<b>5.816 Triliun Rupiah</b>	<b>247.102.000</b>	<b>207.630.000</b>
5	2	4	1.01	5	Pendataan dan Pendaftaran Objek Pajak Daerah	Kab. Paser, Semua Kecamatan, Semua Kelurahan	Jumlah laporan pemeriksaan pajak daerah	12 Laporan	74.992.000	50.000.000
5	2	4	1.01	8	Pelayanan dan Konsultasi Pajak Daerah	Kab. Paser, Semua Kecamatan, Semua Kelurahan	Jumlah Laporan Pelayanan dan Konsultasi Pajak Daerah yang ditangani	4 Laporan	89.750.000	75.000.000
5	2	4	1.01	10	Penagihan Pajak Daerah	Kab. Paser, Semua Kecamatan, Semua Kelurahan	Jumlah hasil monitoring dan evaluasi penerimaan pajak daerah	12 Laporan	82.360.000	82.630.000
<b>Unit Organisasi : 5.02.0.00.0.00.01.0000 Badan Pendapatan Daerah</b>										
<b>Sub Unit Organisasi : 5.02.0.00.0.00.01.0010 UPTD Pendapatan Daerah Prov. Kaltim di Berau</b>										
5					UNSUR PENUNJANG URUSAN PEMERINTAHAN					
5	2				KEUANGAN				2.690.100.000	2.487.500.000
5	2	1			PROGRAM PENUNJANG URUSAN PEMERINTAHAN DAERAH PROVINSI		Skor kepuasan masyarakat terhadap urusan Keuangan;	89;100 %;%	2.457.600.000	2.280.000.000

Kode				Urusan/ Bidang Urusan Pemerintahan Daerah/ Program/ Kegiatan	Lokasi	Indikator Kinerja	Target	Pagu Indikatif (Rp.)	Prakiraan Maju (Rp.)	
						Persentase Realisasi Retribusi Daerah				
<b>5</b>	<b>02</b>	<b>001</b>	<b>1.01</b>		<b>Perencanaan, Penganggaran, dan Evaluasi Kinerja Perangkat Daerah</b>	<b>Jumlah Dokumen RKA-SKPD</b>	<b>2 Dokumen</b>	<b>41.500.000</b>	<b>41.500.000</b>	
5	2	1	1.01	2	Koordinasi dan Penyusunan Dokumen RKA-SKPD	Kab. Berau, Semua Kecamatan, Semua Kelurahan	Jumlah Dokumen RKA-SKPD	1 Dokumen	20.750.000	20.750.000
5	2	1	1.01	3	Koordinasi dan Penyusunan Dokumen Perubahan RKA-SKPD	Kab. Berau, Semua Kecamatan, Semua Kelurahan	Jumlah Dokumen Perubahan RKA-SKPD	1 Dokumen	20.750.000	20.750.000
<b>5</b>	<b>02</b>	<b>001</b>	<b>1.04</b>		<b>Administrasi Pendapatan Daerah Kewenangan Perangkat Daerah</b>	<b>Jumlah realisasi penerimaan retribusi daerah</b>	<b>20.2 Milyar Rupiah</b>	<b>100.000.000</b>	<b>110.000.000</b>	
5	2	1	1.04	4	Pendataan dan Pendaftaran Objek Retribusi Daerah	Kab. Berau, Semua Kecamatan, Semua Kelurahan	Jumlah laporan pemeriksaan retribusi daerah	12 Laporan	40.000.000	40.000.000
5	2	1	1.04	5	Pengolahan Data Retribusi Daerah	Kab. Berau, Semua Kecamatan, Semua Kelurahan	Jumlah laporan potensi retribusi daerah	1 Laporan	30.000.000	30.000.000
5	2	1	1.04	7	Pelaporan Pengelolaan Retribusi Daerah	Kab. Berau, Semua Kecamatan, Semua Kelurahan	Jumlah laporan retribusi daerah Jumlah strategi / kebijakan terkait penerimaan retribusi daerah	12 Laporan	30.000.000	40.000.000
<b>5</b>	<b>02</b>	<b>001</b>	<b>1.05</b>		<b>Administrasi Kepegawaian Perangkat Daerah</b>	<b>Persentase ASN yang memiliki nilai Indeks Profesionalitas ASN kategori tinggi (81-90) dan sangat tinggi (91-100)</b>	<b>72 Persen</b>	<b>40.000.000</b>	<b>46.000.000</b>	
5	2	1	1.05	11	Bimbingan Teknis Implementasi Peraturan Perundang-Undangan	Kab. Berau, Semua Kecamatan, Semua Kelurahan	Jumlah pegawai yang memperoleh Bimbingan Teknis Implementasi Peraturan Perundang-Undangan	2 Orang	40.000.000	46.000.000
<b>5</b>	<b>02</b>	<b>001</b>	<b>1.06</b>		<b>Administrasi Umum Perangkat Daerah</b>	<b>Jumlah fasilitas pelayanan kantor yang berfungsi dengan baik</b>	<b>7 Buah</b>	<b>374.600.000</b>	<b>330.000.000</b>	
5	2	1	1.06	1	Penyediaan Komponen Instalasi Listrik/Penerangan Bangunan Kantor	Kab. Berau, Semua Kecamatan, Semua Kelurahan	Jumlah jenis Komponen Instalasi Listrik/Penerangan Bangunan Kantor yang diadakan	1 Jenis	6.000.000	3.000.000
5	2	1	1.06	2	Penyediaan Peralatan dan Perlengkapan Kantor	Kab. Berau, Semua Kecamatan, Semua Kelurahan	Jumlah Peralatan dan Perlengkapan Kantor yang diadakan	3 Unit	125.000.000	100.000.000
5	2	1	1.06	5	Penyediaan Barang Cetak dan Penggandaan	Kab. Berau, Semua Kecamatan, Semua Kelurahan	Jumlah barang yang dicetak	2 Buah	40.000.000	50.000.000
5	2	1	1.06	6	Penyediaan Bahan Bacaan dan Peraturan Perundang-undangan	Kab. Berau, Semua Kecamatan, Semua Kelurahan	Jumlah Bahan Bacaan dan Peraturan Perundang-undangan	1 Buah	3.600.000	2.000.000
5	2	1	1.06	9	Penyelenggaraan Rapat Koordinasi dan Konsultasi SKPD	Kab. Berau, Semua Kecamatan, Semua Kelurahan	Jumlah laporan hasil penyelenggaraan rapat kordinasi dan konsultasi SKPD	35 Laporan	200.000.000	175.000.000
<b>5</b>	<b>02</b>	<b>001</b>	<b>1.07</b>		<b>Pengadaan Barang Milik Daerah Penunjang Urusan Pemerintah Daerah</b>	<b>Jumlah Barang Milik Daerah yang diadakan</b>	<b>17 Unit</b>	<b>250.000.000</b>	<b>201.000.000</b>	
5	2	1	1.07	5	Pengadaan Mebel	Kab. Berau, Semua Kecamatan, Semua Kelurahan	Jumlah mebeluer yang diadakan	5 Unit	75.000.000	50.000.000
5	2	1	1.07	6	Pengadaan Peralatan dan Mesin Lainnya	Kab. Berau, Semua Kecamatan, Semua Kelurahan	Jumlah Peralatan Gedung Kantor yang diadakan	12 Unit	175.000.000	151.000.000
<b>5</b>	<b>02</b>	<b>001</b>	<b>1.08</b>		<b>Penyediaan Jasa Penunjang Urusan Pemerintahan Daerah</b>	<b>Jumlah Jenis Jasa Penunjang Urusan Pemerintahan Daerah</b>	<b>6 Jenis Jasa</b>	<b>1.351.499.570</b>	<b>1.351.500.000</b>	



Kode					Urusan/ Bidang Urusan Pemerintahan Daerah/ Program/ Kegiatan	Lokasi	Indikator Kinerja	Target	Pagu Indikatif (Rp.)	Prakiraan Maju (Rp.)
5	2	1	1.08	1	Penyediaan Jasa Surat Menyurat	Kab. Berau, Semua Kecamatan, Semua Kelurahan	Jumlah surat masuk dan keluar yang dikendalikan	686 Surat	1.500.000	1.500.000
5	2	1	1.08	2	Penyediaan Jasa Komunikasi, Sumber Daya Air dan Listrik	Kab. Berau, Semua Kecamatan, Semua Kelurahan	Jasa komunikasi, listrik, air dan internet yang terbayarkan	12 Bulan	249.999.906	250.000.000
5	2	1	1.08	4	Penyediaan Jasa Pelayanan Umum Kantor	Kab. Berau, Semua Kecamatan, Semua Kelurahan	Jumlah jasa pelayanan yang dilaksanakan	6 Jasa	1.099.999.664	1.100.000.000
<b>5</b>	<b>02</b>	<b>001</b>	<b>1.09</b>		<b>Pemeliharaan Barang Milik Daerah Penunjang Urusan Pemerintahan Daerah</b>		<b>Jumlah sarana dan prasarana kantor terpelihara</b>	<b>114 Unit</b>	<b>300.000.430</b>	<b>200.000.000</b>
5	2	1	1.09	2	Penyediaan Jasa Pemeliharaan, Biaya Pemeliharaan, Pajak dan Perizinan Kendaraan Dinas Operasional atau Lapangan	Kab. Berau, Semua Kecamatan, Semua Kelurahan	Jumlah Kendaraan Dinas/Operasional yang dipelihara	17 Unit	75.000.000	50.000.000
5	2	1	1.09	6	Pemeliharaan Peralatan dan Mesin Lainnya	Kab. Berau, Semua Kecamatan, Semua Kelurahan	Jumlah peralatan gedung kantor yang dipelihara	96 Unit	75.000.000	50.000.000
5	2	1	1.09	9	Pemeliharaan/Rehabilitasi Gedung Kantor dan Bangunan Lainnya	Kab. Berau, Semua Kecamatan, Semua Kelurahan	Jumlah unit gedung yang dipelihara	1 Unit	150.000.430	100.000.000
5	2	4			PROGRAM PENGELOLAAN PENDAPATAN DAERAH		Persentase tercapainya target pendapatan asli daerah	100%	232.500.000	207.500.000
<b>5</b>	<b>02</b>	<b>004</b>	<b>1.01</b>		<b>Kegiatan Pengelolaan Pendapatan Daerah</b>		<b>Jumlah realisasi Pajak Daerah dan Lain - Lain Pendapatan Asli Daerah yang sah</b>	<b>5.816 Triliun Rupiah</b>	<b>232.500.000</b>	<b>207.500.000</b>
5	2	4	1.01	5	Pendataan dan Pendaftaran Objek Pajak Daerah	Kab. Berau, Semua Kecamatan, Semua Kelurahan	Jumlah laporan pemeriksaan pajak daerah	12 Laporan	60.000.000	50.000.000
5	2	4	1.01	8	Pelayanan dan Konsultasi Pajak Daerah	Kab. Berau, Semua Kecamatan, Semua Kelurahan	Jumlah Laporan Pelayanan dan Konsultasi Pajak Daerah yang ditangani	4 Laporan	90.000.000	75.000.000
5	2	4	1.01	10	Penagihan Pajak Daerah	Kab. Berau, Semua Kecamatan, Semua Kelurahan	Jumlah hasil monitoring dan evaluasi penerimaan pajak daerah	12 Laporan	82.500.000	82.500.000
<b>Unit Organisasi : 5.02.5.02.5.02.02.0000 Badan Pengelolaan Keuangan dan Aset Daerah</b>										
<b>Sub Unit Organisasi : 5.02.5.02.5.02.02.0000 Badan Pengelolaan Keuangan dan Aset Daerah</b>										
5					UNSUR PENUNJANG URUSAN PEMERINTAHAN					
5	2				KEUANGAN				3.768.392.352.190	3.201.878.312.808
5	2	1			PROGRAM PENUNJANG URUSAN PEMERINTAHAN DAERAH PROVINSI		Persentase Perencanaan, Penganggaran dan Evaluasi Kinerja Perangkat Daerah	90%	51.159.084.190	933.832.383.554
<b>5</b>	<b>02</b>	<b>001</b>	<b>1.01</b>		<b>Perencanaan, Penganggaran, dan Evaluasi Kinerja Perangkat Daerah</b>		<b>Tingkat Keselarasan Dokumen Perencanaan, Penganggaran dan Evaluasi Kinerja Perangkat Daerah</b>	<b>80%</b>	<b>1.500.000.000</b>	<b>2.250.000.000</b>
5	2	1	1.01	1	Penyusunan Dokumen Perencanaan Perangkat Daerah	Semua Kabupaten/Kota, Semua Kecamatan, Semua Kelurahan	Jumlah Penyusunan Dokumen Perencanaan Perangkat Daerah	12 Bulan	600.000.000	1.650.000.000
5	2	1	1.01	2	Koordinasi dan Penyusunan Dokumen RKA-SKPD	Semua Kabupaten/Kota, Semua Kecamatan, Semua Kelurahan	Jumlah Koordinasi Penyusunan Dokumen RKA-SKPD	1 Dokumen	100.000.000	-
5	2	1	1.01	3	Koordinasi dan Penyusunan Dokumen Perubahan RKA-SKPD	Semua Kabupaten/Kota, Semua Kecamatan, Semua Kelurahan	Jumlah Koordinasi dan Penyusunan Dokumen Perubahan RKA SKPD	1 Dokumen	100.000.000	-
5	2	1	1.01	4	Koordinasi dan Penyusunan DPA-SKPD	Semua Kabupaten/Kota, Semua Kecamatan, Semua Kelurahan	Jumlah Koordinasi dan Penyusunan DPA SKPD	1 Dokumen	100.000.000	-

Kode					Urusan/ Bidang Urusan Pemerintahan Daerah/Program/ Kegiatan	Lokasi	Indikator Kinerja	Target	Pagu Indikatif (Rp.)	Prakiraan Maju (Rp.)
5	2	1	1.01	5	Koordinasi dan Penyusunan Perubahan DPA-SKPD	Semua Kabupaten/Kota, Semua Kecamatan, Semua Kelurahan	Jumlah Koordinasi Penyusunan Perubahan DPA SKPD	1 Dokumen	100.000.000	100.000.000
5	2	1	1.01	6	Koordinasi dan Penyusunan Laporan Capaian Kinerja dan Ikhtisar Realisasi Kinerja SKPD	Semua Kabupaten/Kota, Semua Kecamatan, Semua Kelurahan	Jumlah Koordinasi dan Laporan Capaian Kinerja Ikhtisar Realisasi Kinerja SKPD	12 Bulan	200.000.000	200.000.000
5	2	1	1.01	7	Evaluasi Kinerja Perangkat Daerah	Semua Kabupaten/Kota, Semua Kecamatan, Semua Kelurahan	Jumlah Evaluasi dan Kinerja Perangkat Daerah	12 Bulan	300.000.000	300.000.000
<b>5</b>	<b>02</b>	<b>001</b>	<b>1.02</b>		<b>Administrasi Keuangan Perangkat Daerah</b>		<b>Tingkat Keselarasan Laporan Administrasi Keuangan</b>	<b>80%</b>	<b>21.018.971.190</b>	<b>19.963.100.152</b>
5	2	1	1.02	1	Penyediaan Gaji dan Tunjangan ASN	Semua Kabupaten/Kota, Semua Kecamatan, Semua Kelurahan	Jumlah Penyediaan Gaji dan Tunjangan ASN	12 Bulan	18.058.091.190	16.813.100.152
5	2	1	1.02	2	Penyediaan Administrasi Pelaksanaan Tugas ASN	Semua Kabupaten/Kota, Semua Kecamatan, Semua Kelurahan	Jumlah Penyediaan Administrasi Pelaksanaan Tugas ASN	12 Bulan	2.210.880.000	2.500.000.000
5	2	1	1.02	3	Pelaksanaan Penatausahaan dan Pengujian/Verifikasi Keuangan SKPD	Semua Kabupaten/Kota, Semua Kecamatan, Semua Kelurahan	Jumlah Pelaksanaan dan Penatausahaan Pengujian Verifikasi Keuangan SKPD	12 Bulan	100.000.000	-
5	2	1	1.02	4	Koordinasi dan Pelaksanaan Akuntansi SKPD	Semua Kabupaten/Kota, Semua Kecamatan, Semua Kelurahan	Jumlah Koordinasi dan Pelaksanaan Akuntansi SKPD	12 Bulan	150.000.000	150.000.000
5	2	1	1.02	5	Koordinasi dan Penyusunan Laporan Keuangan Akhir Tahun SKPD	Semua Kabupaten/Kota, Semua Kecamatan, Semua Kelurahan	Jumlah Koordinasi dan Penyusunan Laporan Keuangan Akhir Tahun SKPD	12 Bulan	100.000.000	100.000.000
5	2	1	1.02	6	Pengelolaan dan Penyiapan Bahan Tanggapan Pemeriksaan	Semua Kabupaten/Kota, Semua Kecamatan, Semua Kelurahan	Jumlah Pengelolaan dan Penyiapan Bahan Tanggapan Pemeriksaan	12 Bulan	300.000.000	300.000.000
5	2	1	1.02	7	Koordinasi dan Penyusunan Laporan Keuangan Bulanan/Triwulanan/Semesteran SKPD	Semua Kabupaten/Kota, Semua Kecamatan, Semua Kelurahan	Jumlah Koordinasi dan Penyusunan Pelaporan Keuangan Bulanan, Triwulan, Semesteran SKPD	12 Bulan	50.000.000	50.000.000
5	2	1	1.02	8	Penyusunan Pelaporan dan Analisis Prognosis Realisasi Anggaran	Semua Kabupaten/Kota, Semua Kecamatan, Semua Kelurahan	Jumlah Penyusunan Laporan dan Analisis Prognosis Realisasi Anggaran	12 Bulan	50.000.000	50.000.000
<b>5</b>	<b>02</b>	<b>001</b>	<b>1.03</b>		<b>Administrasi Barang Milik Daerah pada Perangkat Daerah</b>		<b>Tingkat Keselarasan Laporan Administrasi Barang Milik Daerah pada SKPD</b>	<b>80%</b>	<b>599.972.000</b>	<b>59.997.200.000</b>
5	2	1	1.03	6	Penatausahaan Barang Milik Daerah pada SKPD	Semua Kabupaten/Kota, Semua Kecamatan, Semua Kelurahan	Jumlah Penatausahaan Barang Milik Daerah pada SKPD	12 Bulan	599.972.000	59.997.200.000
<b>5</b>	<b>02</b>	<b>001</b>	<b>1.05</b>		<b>Administrasi Kepegawaian Perangkat Daerah</b>		<b>Dokumen Administrasi Kepegawaian</b>	<b>80%</b>	<b>1.662.420.600</b>	<b>166.242.060.000</b>
5	2	1	1.05	2	Pengadaan Pakaian Dinas Beserta Atribut Kelengkapannya	Semua Kabupaten/Kota, Semua Kecamatan, Semua Kelurahan	Jumlah Pengadaan Pakaian Dinas Beserta Atribut Kelengkapannya	12 Bulan	199.525.000	19.952.500.000
5	2	1	1.05	3	Pendataan dan Pengolahan Administrasi Kepegawaian	Semua Kabupaten/Kota, Semua Kecamatan, Semua Kelurahan	Jumlah Pendataan dan Pengolahan Administrasi Kepegawaian	12 Bulan	137.599.600	13.759.960.000
5	2	1	1.05	9	Pendidikan dan Pelatihan Pegawai Berdasarkan Tugas dan Fungsi	Semua Kabupaten/Kota, Semua Kecamatan, Semua Kelurahan	Jumlah Pendidikan dan Pelatihan Pegawai Berdasarkan Tugas dan Fungsi	12 Bulan	977.840.000	97.784.000.000
5	2	1	1.05	10	Sosialisasi Peraturan Perundang-Undangan	Semua Kabupaten/Kota, Semua Kecamatan, Semua Kelurahan	Jumlah Sosialisasi Peraturan Perundang-undangan	130 Orang	347.456.000	34.745.600.000

Kode				Urusan/ Bidang Urusan Pemerintahan Daerah/Program/ Kegiatan	Lokasi	Indikator Kinerja	Target	Pagu Indikatif (Rp.)	Prakiraan Maju (Rp.)	
5	02	001	1.06		<b>Administrasi Umum Perangkat Daerah</b>		<b>Tingkat Pelayanan Penyediaan Administrasi Umum di Lingkup BPKAD Prov. Kaltim</b>	<b>80%</b>	<b>19.091.568.568</b>	<b>1.973.412.002</b>
5	2	1	1.06	1	Penyediaan Komponen Instalasi Listrik/Penerangan Bangunan Kantor	Semua Kabupaten/Kota, Semua Kecamatan, Semua Kelurahan	Jumlah Penyediaan Komponen Instalasi Listrik Penerangan Bangunan Kantor	12 Bulan	14.987.416	50.000.000
5	2	1	1.06	2	Penyediaan Peralatan dan Perlengkapan Kantor	Semua Kabupaten/Kota, Semua Kecamatan, Semua Kelurahan	Jumlah Penyediaan Peralatan dan Perlengkapan Kantor	12 Bulan	17.653.069.152	500.000.000
5	2	1	1.06	3	Penyediaan Peralatan Rumah Tangga	Semua Kabupaten/Kota, Semua Kecamatan, Semua Kelurahan	Jumlah Penyediaan Peralatan Rumah Tangga	12 Bulan	24.200.000	24.300.000
5	2	1	1.06	4	Penyediaan Bahan Logistik Kantor		Jumlah Penyediaan Bahan Logistik Kantor	12 Bulan	171.565.000	171.565.000
5	2	1	1.06	5	Penyediaan Barang Cetak dan Penggandaan	Semua Kabupaten/Kota, Semua Kecamatan, Semua Kelurahan	Jumlah Penyediaan Barang Cetak dan Penggandaan	12 Bulan	160.555.000	160.555.000
5	2	1	1.06	8	Fasilitasi Kunjungan Tamu	Semua Kabupaten/Kota, Semua Kecamatan, Semua Kelurahan	Jumlah Fasilitasi Kunjungan Tamu	12 Bulan	188.000.000	188.000.000
5	2	1	1.06	9	Penyelenggaraan Rapat Koordinasi dan Konsultasi SKPD	Semua Kabupaten/Kota, Semua Kecamatan, Semua Kelurahan	Jumlah Penyelenggaraan Rapat Koordinasi dan Konsultasi SKPD	12 Bulan	523.200.000	523.000.002
5	2	1	1.06	10	Penatausahaan Arsip Dinamis pada SKPD	Semua Kabupaten/Kota, Semua Kecamatan, Semua Kelurahan	Jumlah Penatausahaan Arsip Dinamis pada SKPD	12 Bulan	355.992.000	355.992.000
5	02	001	1.07		<b>Pengadaan Barang Milik Daerah Penunjang Urusan Pemerintah Daerah</b>		<b>Tingkat Penyediaan Barang Milik Daerah Penunjang Urusan Pemerintah</b>	<b>80%</b>	<b>909.770.000</b>	<b>1.000.000.000</b>
5	2	1	1.07	2	Pengadaan Kendaraan Dinas Operasional atau Lapangan	Semua Kabupaten/Kota, Semua Kecamatan, Semua Kelurahan	Jumlah Pengadaan Kendaraan Dinas Operasional atau Lapangan	12 Bulan	766.770.000	500.000.000
5	2	1	1.07	6	Pengadaan Peralatan dan Mesin Lainnya	Semua Kabupaten/Kota, Semua Kecamatan, Semua Kelurahan	Jumlah Pengadaan Peralatan dan Mesin Lainnya	12 Bulan	143.000.000	500.000.000
5	02	001	1.08		<b>Penyediaan Jasa Penunjang Urusan Pemerintahan Daerah</b>		<b>Tingkat Penyediaan Jasa Penunjang Urusan Pemerintahan Daerah</b>	<b>80%</b>	<b>4.028.784.932</b>	<b>371.222.606.400</b>
5	2	1	1.08	1	Penyediaan Jasa Surat Menyurat	Semua Kabupaten/Kota, Semua Kecamatan, Semua Kelurahan	Jumlah Penyediaan Jasa Surat Menyurat	12 Bulan	97.223.500	100.000.000
5	2	1	1.08	2	Penyediaan Jasa Komunikasi, Sumber Daya Air dan Listrik	Semua Kabupaten/Kota, Semua Kecamatan, Semua Kelurahan	Jumlah Penyediaan Jasa Komunikasi Sumber Daya Air dan Listrik	12 Bulan	2.026.000.000	-
5	2	1	1.08	3	Penyediaan Jasa Peralatan dan Perlengkapan Kantor	Semua Kabupaten/Kota, Semua Kecamatan, Semua Kelurahan	Jumlah Jasa Peralatan dan Perlengkapan Kantor	12 Bulan	49.948.400	185.561.303.200
5	2	1	1.08	4	Penyediaan Jasa Pelayanan Umum Kantor	Semua Kabupaten/Kota, Semua Kecamatan, Semua Kelurahan	Jumlah Penyediaan Jasa Pelayanan Umum Kantor	12 Bulan	1.855.613.032	185.561.303.200
5	02	001	1.09		<b>Pemeliharaan Barang Milik Daerah Penunjang Urusan Pemerintahan Daerah</b>		<b>Terpeliharanya Barang Milik Daerah dilingkungan BPKAD Prov. Kaltim</b>	<b>80%</b>	<b>2.347.596.900</b>	<b>311.184.005.000</b>
5	2	1	1.09	1	Penyediaan Jasa Pemeliharaan, Biaya Pemeliharaan dan Pajak Kendaraan Perorangan Dinas atau Kendaraan Dinas Jabatan	Semua Kabupaten/Kota, Semua Kecamatan, Semua Kelurahan	Jumlah Penyediaan Jasa Pemeliharaan, Biaya Pemeliharaan dan Pajak Kendaraan Perorangan	12 Bulan	82.564.900	50.000.000
5	2	1	1.09	2	Penyediaan Jasa Pemeliharaan, Biaya Pemeliharaan, Pajak dan Perizinan Kendaraan Dinas Operasional atau Lapangan	Semua Kabupaten/Kota, Semua Kecamatan, Semua Kelurahan	Jumlah Penyediaan Jasa Pemeliharaan, Jasa Pemeliharaan, Pajak, Perizinan	12 Bulan	570.032.000	18.753.105.000

Kode					Urusan/ Bidang Urusan Pemerintahan Daerah/Program/ Kegiatan	Lokasi	Indikator Kinerja	Target	Pagu Indikatif (Rp.)	Prakiraan Maju (Rp.)
							Kendaraan Dinas Operasional atau Lapangan			
5	2	1	1.09	6	Pemeliharaan Peralatan dan Mesin Lainnya	Semua Kabupaten/Kota, Semua Kecamatan, Semua Kelurahan	Jumlah Pemeliharaan Peralatan dan Mesin Lainnya	12 Bulan	195.000.000	-
5	2	1	1.09	9	Pemeliharaan/Rehabilitasi Gedung Kantor dan Bangunan Lainnya	Semua Kabupaten/Kota, Semua Kecamatan, Semua Kelurahan	Jumlah Pemeliharaan Rehabilitasi Gedung Kantor dan Bangunan Lainnya	12 Bulan	1.500.000.000	292.380.900.000
5	2	2			PROGRAM PENGELOLAAN KEUANGAN DAERAH		Perda dan PerGub Tentang Anggaran Pendapatan dan Belanja Daerah (APBD) Yang Ditetapkan Tepat Waktu	80%	3.709.729.268.000	2.260.245.929.254
<b>5</b>	<b>02</b>	<b>002</b>	<b>1.01</b>		<b>Koordinasi dan Penyusunan Rencana Anggaran Daerah</b>		<b>Pedoman Kebijakan Keuangan Daerah</b>	<b>100%</b>	<b>6.968.750.000</b>	<b>6.939.750.000</b>
5	2	2	1.01	1	Koordinasi dan Penyusunan KUA dan PPAS	Semua Kabupaten/Kota, Semua Kecamatan, Semua Kelurahan	Jumlah Koordinasi Penyusunan KUA PPAS	12 Bulan	350.000.000	350.000.000
5	2	2	1.01	2	Koordinasi dan Penyusunan Perubahan KUA dan Perubahan PPAS	Semua Kabupaten/Kota, Semua Kecamatan, Semua Kelurahan	Jumlah Koordinasi dan Penyusunan Perubahan KUA PPAS	12 Bulan	350.000.000	350.000.000
5	2	2	1.01	3	Koordinasi, Penyusunan dan Verifikasi RKA-SKPD	Semua Kabupaten/Kota, Semua Kecamatan, Semua Kelurahan	Jumlah Koordinasi dan Penyusunan Verifikasi RKA SKPD	12 Bulan	700.000.000	700.000.000
5	2	2	1.01	4	Koordinasi, Penyusunan dan Verifikasi Perubahan RKA-SKPD	Semua Kabupaten/Kota, Semua Kecamatan, Semua Kelurahan	Jumlah Koordinasi dan Penyusunan Verifikasi Perubahan RKA SKPD	12 Bulan	700.000.000	700.000.000
5	2	2	1.01	5	Koordinasi, Penyusunan dan Verifikasi DPA-SKPD	Semua Kabupaten/Kota, Semua Kecamatan, Semua Kelurahan	Jumlah Koordinasi dan Penyusunan Perubahan DPA SKPD	12 Bulan	200.000.000	200.000.000
5	2	2	1.01	6	Koordinasi, Penyusunan dan Verifikasi Perubahan DPA-SKPD	Semua Kabupaten/Kota, Semua Kecamatan, Semua Kelurahan	Jumlah Koordinasi, Penyusunan dan Verifikasi Perubahan DPA-SKPD	12 Bulan	150.000.000	150.000.000
5	2	2	1.01	7	Koordinasi dan Penyusunan Peraturan Daerah tentang APBD dan Peraturan Kepala Daerah tentang Penjabaran APBD	Semua Kabupaten/Kota, Semua Kecamatan, Semua Kelurahan	Jumlah Koordinasi dan Penyusunan Perda tentang APBD dan Perda tentang Penjabaran APBD	12 Bulan	1.250.000.000	1.250.000.000
5	2	2	1.01	8	Koordinasi dan Penyusunan Peraturan Daerah tentang Perubahan APBD dan Peraturan Kepala Daerah tentang Penjabaran Perubahan APBD	Semua Kabupaten/Kota, Semua Kecamatan, Semua Kelurahan	Jumlah Koordinasi dan Penyusunan Perda tentang Perubahan APBD dan Perda tentang Penjabaran Perubahan APBD	12 Bulan	1.250.000.000	1.250.000.000
5	2	2	1.01	9	Koordinasi dan Penyusunan Regulasi serta Kebijakan Bidang Anggaran	Semua Kabupaten/Kota, Semua Kecamatan, Semua Kelurahan	Jumlah Koordinasi dan Penyusunan Regulasi serta Kebijakan Bidang Anggaran	12 Bulan	1.279.000.000	1.250.000.000
5	2	2	1.01	11	Koordinasi Perencanaan Anggaran Belanja Daerah	Semua Kabupaten/Kota, Semua Kecamatan, Semua Kelurahan	Jumlah Koordinasi Perencanaan Anggaran Belanja Daerah	12 Bulan	420.000.000	420.000.000
5	2	2	1.01	13	Pembinaan Perencanaan Penganggaran Daerah Pemerintah Provinsi	Semua Kabupaten/Kota, Semua Kecamatan, Semua Kelurahan	Jumlah Pembinaan Perencanaan Anggaran Daerah dan Pemerintah Provinsi	12 Bulan	319.750.000	319.750.000
<b>5</b>	<b>02</b>	<b>002</b>	<b>1.02</b>		<b>Pembinaan Pengelolaan Keuangan Daerah Kabupaten/Kota</b>		<b>Tingkat Keselarasan Dokumen Rancangan Perda &amp; Perkada</b>	<b>80%</b>	<b>2.071.250.000</b>	<b>2.071.250.000</b>
5	2	2	1.02	2	Evaluasi Rancangan Peraturan Daerah tentang APBD Kabupaten/Kota dan Rancangan Peraturan	Semua Kabupaten/Kota, Semua Kecamatan, Semua Kelurahan	Jumlah Evaluasi Rancangan Perda tentang APBD Kab/Kota	12 Bulan	428.250.000	428.250.000

Kode					Urusan/ Bidang Urusan Pemerintahan Daerah/ Program/ Kegiatan	Lokasi	Indikator Kinerja	Target	Pagu Indikatif (Rp.)	Prakiraan Maju (Rp.)
					Kepala Daerah tentang Penjabaran APBD Kabupaten/Kota		dan Rancangan Perda tentang Penjabaran APBD Kab/Kota			
5	2	2	1.02	3	Evaluasi Rancangan Peraturan Daerah tentang Perubahan APBD Kabupaten/Kota dan Rancangan Peraturan Kepala Daerah tentang Penjabaran Perubahan APBD Kabupaten/Kota	Semua Kabupaten/Kota, Semua Kecamatan, Semua Kelurahan	Jumlah Evaluasi Rancangan Perda tentang Perubahan APBD Kab/Kota dan Rancangan Perda tentang Penjabaran Perubahan APBD Kab/Kota	12 Bulan	433.000.000	433.000.000
5	2	2	1.02	4	Evaluasi Rancangan Peraturan Daerah tentang Pertanggungjawaban Pelaksanaan APBD Kabupaten/Kota dan Rancangan Peraturan Kepala Daerah tentang Penjabaran Pertanggungjawaban Pelaksanaan APBD Kabupaten/Kota	Semua Kabupaten/Kota, Semua Kecamatan, Semua Kelurahan	Jumlah Evaluasi Rancangan Perda tentang Pertanggungjawaban Pelaksanaan APBD Kab/Kota dan Rancangan Perda tentang Penjabaran	12 Bulan	310.000.000	310.000.000
5	2	2	1.02	6	Sosialisasi Regulasi Bidang Keuangan Daerah	Semua Kabupaten/Kota, Semua Kecamatan, Semua Kelurahan	Jumlah Sosialisasi Regulasi Bidang Keuangan Daerah	12 Bulan	900.000.000	900.000.000
<b>5</b>	<b>02</b>	<b>002</b>	<b>1.03</b>		<b>Koordinasi dan Pengelolaan Perbendaharaan Daerah</b>		<b>Tingkat Keselarasan Laporan Perbendaharaan Daerah</b>	<b>12 Laporan</b>	<b>4.384.929.000</b>	<b>4.384.929.000</b>
5	2	2	1.03	1	Koordinasi dan Pengelolaan Kas Daerah	Semua Kabupaten/Kota, Semua Kecamatan, Semua Kelurahan	Jumlah Koordinasi dan Pengelolaan Kas Daerah	12 Bulan	200.000.000	200.000.000
5	2	2	1.03	2	Pengelolaan Sisa Lebih Perhitungan Anggaran Tahun Sebelumnya	Semua Kabupaten/Kota, Semua Kecamatan, Semua Kelurahan	Jumlah Pengelolaan Sisa Lebih Perhitungan Anggaran Tahun Sebelumnya	12 Bulan	140.000.000	140.000.000
5	2	2	1.03	3	Penyiapan, Pelaksanaan Pengendalian dan Penerbitan Anggaran Kas dan SPD	Semua Kabupaten/Kota, Semua Kecamatan, Semua Kelurahan	Jumlah Penyiapan Pelaksanaan Pengendalian dan Penerbitan Anggaran Kas dan SPD	12 Bulan	200.000.000	200.000.000
5	2	2	1.03	4	Penatausahaan Pembiayaan Daerah	Semua Kabupaten/Kota, Semua Kecamatan, Semua Kelurahan	Jumlah Penatausahaan Pembiayaan Daerah	12 Bulan	200.000.000	200.000.000
5	2	2	1.03	5	Koordinasi, Fasilitasi, Asistensi, Sinkronisasi, Supervisi, Monitoring, dan Evaluasi Pengelolaan Dana Perimbangan dan Dana Transfer Lainnya	Semua Kabupaten/Kota, Semua Kecamatan, Semua Kelurahan	Jumlah Koordinasi, Fasilitasi, Asistensi, Sinkronisasi, Supervisi dan Monitoring Evaluasi Pengelolaan Dana Perimbangan dan Transfer Lainnya	12 Bulan	944.929.000	944.929.000
5	2	2	1.03	6	Koordinasi, Pelaksanaan Kerjasama dan Pemantauan Transaksi Non Tunai dengan Lembaga Keuangan Bank dan Lembaga Keuangan Bukan Bank	Semua Kabupaten/Kota, Semua Kecamatan, Semua Kelurahan	Jumlah Koordinasi Pelaksanaan Kerjasama Penatausahaan Transaksi Non Tunai dengan Lembaga Keuangan Bank dan Lainnya Bukan Bank	12 Bulan	700.000.000	700.000.000
5	2	2	1.03	7	Koordinasi dan Penyusunan Laporan Realisasi Penerimaan dan Pengeluaran Kas Daerah, Laporan Aliran Kas, dan Pelaksanaan Pemungutan/Pemotongan dan Penyetoran Perhitungan Pihak Ketiga (PFK)	Semua Kabupaten/Kota, Semua Kecamatan, Semua Kelurahan	Jumlah Koordinasi dan Penyusunan Laporan Realisasi Penerimaan dan Pengeluaran Kas Daerah, Laporan Aliran Kas dan Pelaksanaan Pemotongan Penyetoran Pihak Ketiga	12 Bulan	600.000.000	600.000.000
5	2	2	1.03	8	Koordinasi Pelaksanaan Piutang dan Utang Daerah yang Timbul Akibat Pengelolaan Kas, Pelaksanaan Analisis Pembiayaan dan Penempatan Uang Daerah sebagai Optimalisasi Kas	Semua Kabupaten/Kota, Semua Kecamatan, Semua Kelurahan	Jumlah Koordinasi Pelaksanaan Piutang dan Hutang Daerah yang Timbul Akibat Pengelolaan Kas	12 Bulan	500.000.000	500.000.000

Kode					Urusan/ Bidang Urusan Pemerintahan Daerah/ Program/ Kegiatan	Lokasi	Indikator Kinerja	Target	Pagu Indikatif (Rp.)	Prakiraan Maju (Rp.)
5	2	2	1.03	9	Rekonsiliasi Data Penerimaan dan Pengeluaran Kas Serta Pemungutan dan Pematangan Atas SP2D dengan Instansi Terkait	Semua Kabupaten/Kota, Semua Kecamatan, Semua Kelurahan	Jumlah Rekonsiliasi dan Penerimaan, Pengeluaran, Kas serta Pemungutan dan Pematangan Atas SP2D dengan Instansi Terkait	12 Bulan	200.000.000	200.000.000
5	2	2	1.03	10	Penyusunan Petunjuk Teknis Administrasi Keuangan yang Berkaitan dengan Penerimaan dan Pengeluaran Kas serta Penatausahaan dan Pertanggungjawaban Sub Kegiatan	Semua Kabupaten/Kota, Semua Kecamatan, Semua Kelurahan	Jumlah Penyusunan Petunjuk Teknis Administrasi Keuangan Berkaitan Dengan Penerimaan dan Pengeluaran Kas Serta Penatausahaan dan Pertanggungjawaban	12 Bulan	500.000.000	500.000.000
5	2	2	1.03	11	Pembinaan Penatausahaan Keuangan Pemerintah Kabupaten/Kota	Semua Kabupaten/Kota, Semua Kecamatan, Semua Kelurahan	Jumlah Pembinaan Penatausahaan Keuangan Pemerintah Kab/Kota	12 Bulan	200.000.000	200.000.000
<b>5</b>	<b>02</b>	<b>002</b>	<b>1.04</b>		<b>Koordinasi dan Pelaksanaan Akuntansi dan Pelaporan Keuangan Daerah</b>		<b>Tingkat Keselarasan Dokumen Akuntansi dan Pelaporan Keuangan Daerah</b>	<b>80%</b>	<b>5.730.000.000</b>	<b>5.730.000.000</b>
5	2	2	1.04	1	Koordinasi Pelaksanaan Akuntansi Penerimaan dan Pengeluaran Kas Daerah	Semua Kabupaten/Kota, Semua Kecamatan, Semua Kelurahan	Jumlah Koordinasi Pelaksanaan Akuntansi Penerimaan dan Pengeluaran Kas Daerah	12 Bulan	250.000.000	250.000.000
5	2	2	1.04	2	Rekonsiliasi dan Verifikasi Aset, Kewajiban, Ekuitas, Pendapatan, Belanja, Pembiayaan, Pendapatan-LO, dan Beban	Semua Kabupaten/Kota, Semua Kecamatan, Semua Kelurahan	Jumlah Rekonsiliasi dan Verifikasi Aset Kewajiban Ekuitas Pendapatan Belanja, Pembiayaan, Pendapatan LO, dan Beban	12 Bulan	800.000.000	800.000.000
5	2	2	1.04	3	Koordinasi Penyusunan Laporan Pertanggungjawaban Pelaksanaan APBD Bulanan, Triwulanan dan Semesteran	Semua Kabupaten/Kota, Semua Kecamatan, Semua Kelurahan	Jumlah Koordinasi Penyusunan Laporan Pertanggungjawaban Pelaksanaan APBD Bulanan, Triwulan dan Semesteran	12 Bulan	150.000.000	150.000.000
5	2	2	1.04	4	Konsolidasi Laporan Keuangan SKPD, BLUD dan Laporan Keuangan Pemerintah Daerah	Semua Kabupaten/Kota, Semua Kecamatan, Semua Kelurahan	Jumlah Koordinasi Laporan Keuangan SKPD BLUD dan Laporan Keuangan Pemerintah Daerah	12 Bulan	300.000.000	300.000.000
5	2	2	1.04	5	Koordinasi dan Penyusunan Rancangan Peraturan Daerah tentang Pertanggungjawaban Pelaksanaan APBD Provinsi dan Rancangan Peraturan Kepala Daerah tentang Penjabaran Pertanggungjawaban Pelaksanaan APBD Provinsi	Semua Kabupaten/Kota, Semua Kecamatan, Semua Kelurahan	Jumlah Koordinasi Penyusunan Rancangan Perda tentang Pertanggungjawaban Pelaksanaan APBD Provinsi dan Peraturan Kepala Daerah tentang Penjabaran Pertanggungjawaban Pelaksanaan APBD	12 Bulan	790.000.000	790.000.000
5	2	2	1.04	6	Penyusunan Tanggapan/Tindak Lanjut terhadap LHP BPK atas Laporan Pertanggungjawaban Pelaksanaan APBD	Semua Kabupaten/Kota, Semua Kecamatan, Semua Kelurahan	Jumlah Penyusunan Tanggapan Tindak Lanjut Terhadap LHP BPK atas Laporan Pertanggungjawaban Pelaksanaan APBD	12 Bulan	400.000.000	400.000.000
5	2	2	1.04	8	Penyusunan Analisis Laporan Pertanggungjawaban Pelaksanaan APBD	Semua Kabupaten/Kota, Semua Kecamatan, Semua Kelurahan	Jumlah Penyusunan Analisis Laporan Pertanggungjawaban Pelaksanaan APBD	12 Bulan	150.000.000	150.000.000
5	2	2	1.04	9	Penyusunan Kebijakan dan Panduan Teknis Operasional Penyelenggaraan Akuntansi Pemerintah Daerah	Semua Kabupaten/Kota, Semua Kecamatan, Semua Kelurahan	Jumlah Penyusunan Kebijakan dan Panduan Teknis	12 Bulan	200.000.000	200.000.000



Kode					Urusan/ Bidang Urusan Pemerintahan Daerah/ Program/ Kegiatan	Lokasi	Indikator Kinerja	Target	Pagu Indikatif (Rp.)	Prakiraan Maju (Rp.)
							Operasional Penyelenggaraan Akuntansi Pemerintah Daerah			
5	2	2	1.04	10	Penyusunan Sistem dan Prosedur Akuntansi dan Pelaporan Keuangan Pemerintah Daerah	Semua Kabupaten/Kota, Semua Kecamatan, Semua Kelurahan	Jumlah Penyusunan Sistem dan Prosedur Akuntansi dan Pelaporan Keuangan Pemerintah Daerah	12 Bulan	200.000.000	200.000.000
5	2	2	1.04	11	Pembinaan Akuntansi, Pelaporan dan Pertanggungjawaban Pemerintah Provinsi	Semua Kabupaten/Kota, Semua Kecamatan, Semua Kelurahan	Pembinaan Penatausahaan Keuangan Pemerintah Kab/Kota	12 Bulan	550.000.000	550.000.000
5	2	2	1.04	12	Pembinaan Pengelolaan Keuangan BLUD Provinsi	Semua Kabupaten/Kota, Semua Kecamatan, Semua Kelurahan	Jumlah Pembinaan Pengelolaan Keuangan BLUD Provinsi	12 Bulan	1.940.000.000	1.940.000.000
<b>5</b>	<b>02</b>	<b>002</b>	<b>1.05</b>		<b>Penunjang Urusan Kewenangan Pengelolaan Keuangan Daerah</b>		<b>Tingkat Keselarasan Penunjang Urusan Kewenangan Pengelolaan Keuangan Daerah</b>	<b>80%</b>	<b>3.690.054.339.000</b>	<b>2.240.600.000.254</b>
5	2	2	1.05	2	Analisis Investasi Pemerintah Daerah	Semua Kabupaten/Kota, Semua Kecamatan, Semua Kelurahan	Jumlah Analisis Investasi Pemerintah Daerah	12 Bulan	600.000.000	600.000.000
5	2	2	1.05	8	Analisis Perencanaan dan Penyaluran Bantuan Keuangan	Semua Kabupaten/Kota, Semua Kecamatan, Semua Kelurahan	Jumlah Analisis Perencanaan dan Penyaluran Bantuan Keuangan	12 Bulan	858.500.000.000	2
5	2	2	1.05	9	Pengelolaan Dana Darurat dan Mendesak		Jumlah Pengelolaan Dana Darurat dan Mendesak	12 Bulan	223.202.839.000	252
5	2	2	1.05	10	Pengelolaan Dana bagi Hasil Provinsi	Semua Kabupaten/Kota, Semua Kecamatan, Semua Kelurahan	Jumlah Pengelolaan Dana Bagi Hasil Provinsi	12 Bulan	2.607.751.500.000	2.240.000.000.000
<b>5</b>	<b>02</b>	<b>002</b>	<b>1.06</b>		<b>Pengelolaan Data dan Implementasi Sistem Informasi Pemerintah Daerah Lingkup Keuangan Daerah</b>		<b>Tingkat Keselarasan Sistem Informasi Bidang Keuangan Daerah</b>	<b>80%</b>	<b>520.000.000</b>	<b>520.000.000</b>
5	2	2	1.06	2	Implementasi dan Pemeliharaan Sistem Informasi Pemerintah Daerah Bidang Keuangan Daerah	Semua Kabupaten/Kota, Semua Kecamatan, Semua Kelurahan	Jumlah Implementasi dan Pemeliharaan Sistem Informasi Pemerintah Daerah Bidang Keuangan Daerah	12 Bulan	520.000.000	520.000.000
5	2	3			PROGRAM PENGELOLAAN BARANG MILIK DAERAH		Persentase Aset Tetap (Tanah & Bangunan) Daerah yang Diamankan	90 Persen	7.504.000.000	7.800.000.000
<b>5</b>	<b>02</b>	<b>003</b>	<b>1.01</b>		<b>Pengelolaan Barang Milik Daerah</b>		<b>Tingkat Keselarasan Antar Data Pengelolaan Barang Milik Daerah</b>	<b>80%</b>	<b>7.504.000.000</b>	<b>7.800.000.000</b>
5	2	3	1.01	1	Penyusunan Standar Harga	Semua Kabupaten/Kota, Semua Kecamatan, Semua Kelurahan	Jumlah Penyusunan Standar Harga	12 Bulan	600.000.000	600.000.000
5	2	3	1.01	2	Penyusunan Standar Barang Milik Daerah dan Standar Kebutuhan Barang Milik Daerah	Semua Kabupaten/Kota, Semua Kecamatan, Semua Kelurahan	Jumlah Penyusunan Standar Barang Milik Daerah dan Standar Kebutuhan Barang Milik Daerah	12 Bulan	100.000.000	100.000.000
5	2	3	1.01	3	Penyusunan Rencana Kebutuhan Barang Milik Daerah	Semua Kabupaten/Kota, Semua Kecamatan, Semua Kelurahan	Jumlah Penyusunan Rencana Kebutuhan Barang Milik Daerah	12 Bulan	100.000.000	-
5	2	3	1.01	4	Penyusunan Kebijakan Pengelolaan Barang Milik Daerah	Semua Kabupaten/Kota, Semua Kecamatan, Semua Kelurahan	Jumlah Penyusunan Kebijakan Pengelolaan Barang Milik Daerah	12 Bulan	150.000.000	150.000.000
5	2	3	1.01	5	Penatausahaan Barang Milik Daerah	Semua Kabupaten/Kota, Semua Kecamatan, Semua Kelurahan	Jumlah Penatausahaan Barang Milik Daerah	12 Bulan	100.000.000	100.000.000

Kode					Urusan/ Bidang Urusan Pemerintahan Daerah/Program/ Kegiatan	Lokasi	Indikator Kinerja	Target	Pagu Indikatif (Rp.)	Prakiraan Maju (Rp.)
5	2	3	1.01	6	Inventarisasi Barang Milik Daerah	Semua Kabupaten/Kota, Semua Kecamatan, Semua Kelurahan	Jumlah Inventarisasi Barang Milik Daerah	12 Bulan	400.000.000	400.000.000
5	2	3	1.01	7	Pengamanan Barang Milik Daerah	Semua Kabupaten/Kota, Semua Kecamatan, Semua Kelurahan	Jumlah Pengamanan Barang Milik Daerah	12 Bulan	3.104.000.000	3.500.000.000
5	2	3	1.01	8	Penilaian Barang Milik Daerah	Semua Kabupaten/Kota, Semua Kecamatan, Semua Kelurahan	Jumlah Penilaian Barang Milik Daerah	12 Bulan	150.000.000	150.000.000
5	2	3	1.01	9	Pengawasan dan Pengendalian Pengelolaan Barang Milik Daerah	Semua Kabupaten/Kota, Semua Kecamatan, Semua Kelurahan	Jumlah Pengawasan dan Pengendalian Pengelolaan Barang Milik Daerah	12 Bulan	200.000.000	200.000.000
5	2	3	1.01	10	Optimalisasi Penggunaan, Pemanfaatan, Pemindahtanganan, Pemusnahan, dan Penghapusan Barang Milik Daerah	Semua Kabupaten/Kota, Semua Kecamatan, Semua Kelurahan	Jumlah Penggunaan, Pemanfaatan, Pemindahtanganan, Pemusnahan dan Penghapusan Barang Milik Daerah	12 Bulan	1.200.000.000	1.200.000.000
5	2	3	1.01	11	Rekonsiliasi dalam rangka Penyusunan Laporan Barang Milik Daerah	Semua Kabupaten/Kota, Semua Kecamatan, Semua Kelurahan	Jumlah Rekonsiliasi Laporan Barang Milik Daerah	12 Bulan	400.000.000	400.000.000
5	2	3	1.01	12	Penyusunan Laporan Barang Milik Daerah	Semua Kabupaten/Kota, Semua Kecamatan, Semua Kelurahan	Jumlah Penyusunan Laporan Barang Milik Daerah	12 Bulan	600.000.000	600.000.000
5	2	3	1.01	13	Pembinaan Pengelolaan Barang Milik Daerah Pemerintah Kabupaten/Kota	Semua Kabupaten/Kota, Semua Kecamatan, Semua Kelurahan	Jumlah Pembinaan Pengelolaan Barang Milik Daerah dan Pemerintah Kab/Kota	12 Bulan	400.000.000	400.000.000
<b>Unit Organisasi : 5.03.0.00.0.00.01.0000 Badan Kepegawaian Daerah</b>										
<b>Sub Unit Organisasi : 5.03.0.00.0.00.01.0000 Badan Kepegawaian Daerah</b>										
5					UNSUR PENUNJANG URUSAN PEMERINTAHAN					
5	3				KEPEGAWAIAN				45.917.530.283	46.956.126.729
5	3	1			PROGRAM PENUNJANG URUSAN PEMERINTAHAN DAERAH PROVINSI		Persentase Kepuasan Pelayanan Publik pada Badan Kepegawaian Daerah	91%	26.742.640.181	27.446.040.779
<b>5</b>	<b>03</b>	<b>001</b>	<b>1.01</b>		<b>Perencanaan, Penganggaran, dan Evaluasi Kinerja Perangkat Daerah</b>		<b>Meningkatnya Akuntabilitas Kinerja Perangkat Daerah</b>	<b>59 dokumen</b>	<b>310.000.000</b>	<b>475.000.000</b>
5	3	1	1.01	1	Penyusunan Dokumen Perencanaan Perangkat Daerah	Semua Kabupaten/Kota, Semua Kecamatan, Semua Kelurahan	Jumlah Dokumen DPA dan DPA Perubahan	2 dokumen	40.000.000	390.000.000
							Jumlah Dokumen Renja dan Renja Perubahan	2 dokumen		
							Jumlah Dokumen Renstra dan Reviu Renstra	1 dokumen		
							Jumlah Dokumen RKA dan RKA Perubahan	2 dokumen		
							Jumlah Dokumen RKT dan Perjanjian Kinerja	26 dokumen		
5	3	1	1.01	6	Koordinasi dan Penyusunan Laporan Capaian Kinerja dan Ikhtisar Realisasi Kinerja SKPD	Semua Kabupaten/Kota, Semua Kecamatan, Semua Kelurahan	Jumlah Dokumen LPPD	1 dokumen	270.000.000	85.000.000
							Jumlah Dokumen Pengukuran Kinerja	25 dokumen		
							Jumlah Laporan Pengendalian dan Evaluasi Pelaksanaan Kegiatan	4 laporan		
							Jumlah Pelaksanaan Evaluasi Kegiatan Bulanan	12 laporan		



Kode					Urusan/ Bidang Urusan Pemerintahan Daerah/Program/ Kegiatan	Lokasi	Indikator Kinerja	Target	Pagu Indikatif (Rp.)	Prakiraan Maju (Rp.)
							Jumlah Pelaksanaan Evaluasi Renja	2 laporan		
							Nilai Laporan Kinerja Instansi Pemerintah BKD Prov. Kaltim	79 nilai		
<b>5</b>	<b>03</b>	<b>001</b>	<b>1.02</b>		<b>Administrasi Keuangan Perangkat Daerah</b>		<b>Meningkatnya Akuntabilitas Keuangan Perangkat Daerah</b>	<b>1 dokumen</b>	<b>16.086.379.648</b>	<b>16.851.377.200</b>
5	3	1	1.02	1	Penyediaan Gaji dan Tunjangan ASN	Kota Samarinda, Samarinda Ulu, Gunung Kelua	Jumlah pelaksanaan penyediaan gaji dan tunjangan PNS serta Gaji Non PNS	12 laporan	16.086.379.648	16.851.377.200
<b>5</b>	<b>03</b>	<b>001</b>	<b>1.05</b>		<b>Administrasi Kepegawaian Perangkat Daerah</b>		<b>Meningkatnya integritas kerja ASN</b>	<b>100%</b>	<b>440.500.266</b>	<b>447.966.933</b>
5	3	1	1.05	2	Pengadaan Pakaian Dinas Beserta Atribut Kelengkapannya	Semua Kabupaten/Kota, Semua Kecamatan, Semua Kelurahan	Jumlah Pengadaan Pakaian Dinas	394 stel	384.500.266	384.500.266
5	3	1	1.05	9	Pendidikan dan Pelatihan Pegawai Berdasarkan Tugas dan Fungsi	Semua Kabupaten/Kota, Semua Kecamatan, Semua Kelurahan	Jumlah Pegawai yang melaksanakan pendidikan dan pelatihan	15 PNS	56.000.000	63.466.667
<b>5</b>	<b>03</b>	<b>001</b>	<b>1.06</b>		<b>Administrasi Umum Perangkat Daerah</b>		<b>Terpenuhinya fasilitas kerja ASN</b>	<b>100%</b>	<b>1.526.844.938</b>	<b>1.736.184.459</b>
5	3	1	1.06	2	Penyediaan Peralatan dan Perlengkapan Kantor	Semua Kabupaten/Kota, Semua Kecamatan, Semua Kelurahan	Jumlah Peralatan dan Kelengkapan Sarana dan Prasarana Kantor	19 unit	291.222.438	299.500.000
5	3	1	1.06	5	Penyediaan Barang Cetak dan Penggandaan	Semua Kabupaten/Kota, Semua Kecamatan, Semua Kelurahan	Jumlah barang yang dicetak	21501 lembar	35.622.500	40.000.000
							Jumlah dokumen yang digandakan	300 buku		
5	3	1	1.06	9	Penyelenggaraan Rapat Koordinasi dan Konsultasi SKPD	Semua Kabupaten/Kota, Semua Kecamatan, Semua Kelurahan	Jumlah Bulan Penyediaan makanan dan minuman (untuk rapat, kegiatan/pelatihan dan tamu)	12 bulan	1.200.000.000	1.396.684.459
							Jumlah kegiatan rapat koordinasi dan konsultasi ke dalam daerah	37 kegiatan		
							Jumlah kegiatan rapat koordinasi dan konsultasi ke luar daerah	25 kegiatan		
							Jumlah Laporan Rapat Koordinasi Kepegawaian	2 laporan		
							Jumlah Sosialisasi Peraturan Kepegawaian	2 laporan		
<b>5</b>	<b>03</b>	<b>001</b>	<b>1.08</b>		<b>Penyediaan Jasa Penunjang Urusan Pemerintahan Daerah</b>		<b>Terlaksananya pelayanan administrasi perkantoran</b>	<b>2 laporan</b>	<b>2.752.888.477</b>	<b>3.892.398.087</b>
5	3	1	1.08	1	Penyediaan Jasa Surat Menyurat	Semua Kabupaten/Kota, Semua Kecamatan, Semua Kelurahan	Jumlah pengadaan materai	600 buah	27.000.000	30.000.000
							Jumlah surat yang terdistribusi	9000 surat		
5	3	1	1.08	2	Penyediaan Jasa Komunikasi, Sumber Daya Air dan Listrik	Semua Kabupaten/Kota, Semua Kecamatan, Semua Kelurahan	Jumlah bulan penggunaan jasa komunikasi, listrik dan air	12 bulan	834.238.477	840.000.000
5	3	1	1.08	4	Penyediaan Jasa Pelayanan Umum Kantor	Semua Kabupaten/Kota, Semua Kecamatan, Semua Kelurahan	Jumlah bulan pelaksanaan administrasi perkantoran	12 bulan	1.891.650.000	3.022.398.087
							Jumlah Laporan Keuangan Semester dan Akhir Tahun yang terselesaikan	2 laporan		

Kode				Urusan/ Bidang Urusan Pemerintahan Daerah/Program/ Kegiatan	Lokasi	Indikator Kinerja	Target	Pagu Indikatif (Rp.)	Prakiraan Maju (Rp.)	
5	03	001	1.09		<b>Pemeliharaan Barang Milik Daerah Penunjang Urusan Pemerintahan Daerah</b>		<b>Terpeliharanya barang milik daerah dengan baik</b>	<b>89%</b>	<b>5.626.026.852</b>	<b>4.043.114.100</b>
5	3	1	1.09	2	Penyediaan Jasa Pemeliharaan, Biaya Pemeliharaan, Pajak dan Perizinan Kendaraan Dinas Operasional atau Lapangan	Semua Kabupaten/Kota, Semua Kecamatan, Semua Kelurahan	Pembayaran pajak kendaraan bermotor	46 unit	188.804.500	200.000.000
5	3	1	1.09	10	Pemeliharaan/Rehabilitasi Sarana dan Prasarana Gedung Kantor atau Bangunan Lainnya	Semua Kabupaten/Kota, Semua Kecamatan, Semua Kelurahan	Jumlah Bulan Pemeliharaan Peralatan dan Kelengkapan Sarana dan Prasarana Kantor	12 bulan	5.437.222.352	3.843.114.100
5	3	2			PROGRAM KEPEGAWAIAN DAERAH		Indeks keamanan informasi	10 indeks	19.174.890.102	19.510.085.950
5	03	002	1.01		<b>Pengadaan, Pemberhentian dan Informasi Kepegawaian ASN</b>		<b>Terwujudnya pemenuhan ASN yang transparan, objektif, dan akuntabel</b>	<b>90%</b>	<b>4.620.150.000</b>	<b>3.480.672.000</b>
5	3	2	1.01	2	Penyusunan Rencana Kebutuhan, Jenis dan Jumlah Jabatan untuk Pelaksanaan Pengadaan ASN	Semua Kabupaten/Kota, Semua Kecamatan, Semua Kelurahan	Jumlah laporan kegiatan pelaksanaan seleksi Calon ASN	1 Laporan	700.000.000	1.000.000.000
							Jumlah laporan kegiatan pelaksanaan sumpah janji ASN	1 Laporan		
							Jumlah laporan kegiatan Ujian Dinas yang dilaksanakan	1 Laporan		
							Jumlah laporan kegiatan Ujian Penyesuaian Ijazah yang dilaksanakan	1 Laporan		
							Persentase usulan kartu TASPEN, KARPEG dan Karis/Karsu yang terselesaikan	90%		
5	3	2	1.01	6	Koordinasi Pelaksanaan Administrasi Pemberhentian	Semua Kabupaten/Kota, Semua Kecamatan, Semua Kelurahan	Persentase usulan pemberhentian ASN yang terselesaikan	100%	400.872.000	360.672.000
							Persentase usulan pensiun ASN yang terselesaikan	100%		
5	3	2	1.01	8	Fasilitasi Lembaga Profesi ASN	Semua Kabupaten/Kota, Semua Kecamatan, Semua Kelurahan	Jumlah Cabang Olahraga yang diikuti pada kegiatan keolahragaan PORNAS KORPRI	9 Cabang Olahraga	3.019.278.000	1.500.000.000
							Jumlah fasilitasi kegiatan seni dan budaya	3 Kegiatan		
							Jumlah peserta yang mengikuti MTQ	17 Peserta		
							Persentase pendampingan bantuan hukum yang ditangani	100%		
5	3	2	1.01	11	Pengelolaan Data Kepegawaian	Semua Kabupaten/Kota, Semua Kecamatan, Semua Kelurahan	Jumlah berita kepegawaian yang terupdate	60 Berita	500.000.000	620.000.000
							Jumlah brosur layanan kepegawaian	38 Jenis Layanan		
							Jumlah buku profil dan buku saku kepegawaian yang terselesaikan	60 Buku		
							Jumlah pengembangan sistem aplikasi kepegawaian	3 Aplikasi		
							Persentase pemutakhiran data kepegawaian	100%		

Kode					Urusan/ Bidang Urusan Pemerintahan Daerah/Program/ Kegiatan	Lokasi	Indikator Kinerja	Target	Pagu Indikatif (Rp.)	Prakiraan Maju (Rp.)
5	03	002	1.02		Mutasi dan Promosi ASN		<b>Meningkatnya akuntabilitas mutasi kepegawaian sesuai kebutuhan</b>	<b>85%</b>	<b>1.300.000.000</b>	<b>1.681.413.950</b>
5	3	2	1.02	1	Pengelolaan Mutasi ASN	Semua Kabupaten/Kota, Semua Kecamatan, Semua Kelurahan	Persentase usulan PNS yang pindah antar Pemerintah Kab/Kota di Wilayah Provinsi Kalimantan Timur yang terselesaikan	80%	400.000.000	504.663.950
							Persentase usulan PNS yang pindah antar unit kerja/perangkat daerah dilingkungan Pemerintah Provinsi Kalimantan Timur yang terselesaikan	78%		
							Persentase usulan PNS yang pindah dari Pemerintah Kab/Kota di Wilayah Prov. Kaltim ke Pemerintah Prov. Kaltim yang terselesaikan	80%		
							Persentase usulan PNS yang pindah dari Pemerintah Kab/Kota/Provinsi Kaltim keluar Wilayah Prov. Kaltim yang terselesaikan	80%		
							Persentase usulan PNS yang pindah dari Pemerintah Kab/Kota/Provinsi/Kementerian diluar Prov. Kaltim ke Pemerintah Kab/Kota didalam Wilayah Prov. Kaltim yang terselesaikan	80%		
							Persentase usulan PNS yang pindah dari Pemerintah Kab/Kota/Provinsi/Kementerian diluar Prov. Kaltim ke Pemerintah Prov. Kaltim yang terselesaikan	80%		
5	3	2	1.02	2	Pengelolaan Kenaikan Pangkat ASN	Semua Kabupaten/Kota, Semua Kecamatan, Semua Kelurahan	Jumlah SK Kenaikan Pangkat (Reguler) yang diterbitkan	1000 SK	400.000.000	545.000.000
							Persentase Usulan Kenaikan Pangkat bagi PNS Kab/Kota Gol. IV/c keatas yang terselesaikan	90%		
							Persentase Usulan Kenaikan Pangkat Pilihan bagi PNS Kab/Kota Gol. IV/b kebawah yang terselesaikan	95%		
							Persentase usulan Kenaikan Pangkat Pilihan bagi PNS Provinsi Gol. IV/b kebawah yang terselesaikan	88%		
							Persentase usulan Kenaikan Pangkat Pilihan bagi PNS	80%		

Kode					Urusan/ Bidang Urusan Pemerintahan Daerah/Program/ Kegiatan	Lokasi	Indikator Kinerja	Target	Pagu Indikatif (Rp.)	Prakiraan Maju (Rp.)
							Provinsi Gol. IV/c keatas yang terselesaikan			
5	3	2	1.02	3	Pengelolaan Promosi ASN	Semua Kabupaten/Kota, Semua Kecamatan, Semua Kelurahan	Persentase ASN yang menduduki Jabatan Administrator (Eselon III)	85%	500.000.000	631.750.000
							Persentase ASN yang menduduki Jabatan Pengawas (Eselon IV)	90%		
							Persentase ASN yang menduduki Jabatan Pimpinan Tinggi Madya (Eselon I)	100%		
							Persentase ASN yang menduduki Jabatan Pimpinan Tinggi Pratama	85%		
<b>5</b>	<b>03</b>	<b>002</b>	<b>1.03</b>		<b>Pengembangan Kompetensi ASN</b>		<b>Meningkatnya kompetensi aparatur sesuai dengan standar kompetensi jabatan</b>	<b>82%</b>	<b>5.354.740.102</b>	<b>5.377.000.000</b>
5	3	2	1.03	3	Pengelolaan Administrasi Diklat dan Sertifikasi ASN	Semua Kabupaten/Kota, Semua Kecamatan, Semua Kelurahan	Persentase Jabatan Fungsional yang tersertifikasi	65%	240.975.000	250.000.000
							Persentase Jabatan Pelaksana yang tersertifikasi	55%		
							Persentase Jabatan Pimpinan Tinggi, Administrator dan Pengawas yang tersertifikasi	85%		
5	3	2	1.03	4	Pengelolaan Pendidikan Lanjutan ASN	Semua Kabupaten/Kota, Semua Kecamatan, Semua Kelurahan	Jumlah PNS yang diusulkan untuk mengikuti Diklat Fungsional	40 PNS	4.733.305.102	4.735.000.000
							Jumlah PNS yang diusulkan untuk mengikuti Diklat Prajabatan	200 PNS		
							Jumlah PNS yang diusulkan untuk mengikuti Diklat Struktural	130 PNS		
							Jumlah PNS yang diusulkan untuk mengikuti Diklat Teknis	200 PNS		
							Persentase usulan PNS Ijin Belajar yang diproses	100%		
							Persentase usulan PNS Tugas Belajar yang diproses	100%		
5	3	2	1.03	14	Fasilitasi Pengembangan Karir dalam Jabatan Fungsional	Semua Kabupaten/Kota, Semua Kecamatan, Semua Kelurahan	Persentase usulan Pemberhentian PNS dari jabatan fungsional yang terselesaikan	75%	380.460.000	392.000.000
							Persentase usulan Pengangkatan dalam jabatan fungsional melalui promosi yang terselesaikan	75%		
							Persentase usulan Pengangkatan PNS dalam Jabatan Fungsional melalui pengangkatan pertama yang terselesaikan	75%		

Kode					Urusan/ Bidang Urusan Pemerintahan Daerah/Program/ Kegiatan	Lokasi	Indikator Kinerja	Target	Pagu Indikatif (Rp.)	Prakiraan Maju (Rp.)
							Persentase usulan Pengangkatan PNS dalam jabatan fungsional melalui penyesuaian/inpassing yang terselesaikan	0%		
							Persentase usulan Pengangkatan PNS dalam Jabatan Fungsional melalui perpindahan dari jabatan lain yang terselesaikan	75%		
<b>5</b>	<b>03</b>	<b>002</b>	<b>1.04</b>		<b>Penilaian dan Evaluasi Kinerja Aparatur</b>		<b>Meningkatnya kinerja dan disiplin aparatur</b>	<b>90%</b>	<b>7.900.000.000</b>	<b>8.971.000.000</b>
5	3	2	1.04	2	Pelaksanaan Penilaian dan Evaluasi Kinerja Aparatur	Semua Kabupaten/Kota, Semua Kecamatan, Semua Kelurahan	Jumlah PNS Pra Pensiun yang mengikuti seminar dan konseling	40 PNS	7.500.000.000	8.600.000.000
							Jumlah PNS yang mendapatkan KGB	2000 PNS		
							Jumlah PNS yang mendapatkan penghargaan terhadap capaian kinerja	125 PNS		
							Jumlah PNS yang menerima SLKS	750 PNS		
							Persentase PNS yang mencapai target kinerja diatas 80%	75%		
5	3	2	1.04	7	Pembinaan Disiplin ASN	Semua Kabupaten/Kota, Semua Kecamatan, Semua Kelurahan	Persentase Penanganan Kasus yang terselesaikan	85%	400.000.000	371.000.000
							Persentase Tingkat Kehadiran PNS	98%		
							Persentase usulan Cuti PNS yang diproses	100%		
							Persentase usulan perceraian pegawai yang terselesaikan	98%		
<b>Unit Organisasi : 5.03.0.00.0.00.01.0000 Badan Kepegawaian Daerah</b>										
<b>Sub Unit Organisasi : 5.03.0.00.0.00.01.0002 UPTD Penilaian Kompetensi Pegawai</b>										
5					UNSUR PENUNJANG URUSAN PEMERINTAHAN					
5	3				KEPEGAWAIAN				3.058.685.717	3.838.832.228
5	3	1			PROGRAM PENUNJANG URUSAN PEMERINTAHAN DAERAH PROVINSI		Persentase Kepuasan Pelayanan Publik pada Badan Kepegawaian Daerah	91%	2.358.685.717	2.838.832.228
<b>5</b>	<b>03</b>	<b>001</b>	<b>1.05</b>		<b>Administrasi Kepegawaian Perangkat Daerah</b>		<b>Meningkatnya integritas kerja ASN</b>	<b>100%</b>	<b>180.416.667</b>	<b>185.000.000</b>
5	3	1	1.05	2	Pengadaan Pakaian Dinas Beserta Atribut Kelengkapannya	Semua Kabupaten/Kota, Semua Kecamatan, Semua Kelurahan	Jumlah Pengadaan Pakaian Dinas	20 stel	46.416.667	50.000.000
5	3	1	1.05	9	Pendidikan dan Pelatihan Pegawai Berdasarkan Tugas dan Fungsi	Semua Kabupaten/Kota, Semua Kecamatan, Semua Kelurahan	Jumlah Pegawai yang melaksanakan pendidikan dan pelatihan	20 PNS	134.000.000	135.000.000
<b>5</b>	<b>03</b>	<b>001</b>	<b>1.06</b>		<b>Administrasi Umum Perangkat Daerah</b>		<b>Terpenuhinya fasilitas kerja ASN</b>	<b>100%</b>	<b>795.708.750</b>	<b>1.111.800.000</b>
5	3	1	1.06	2	Penyediaan Peralatan dan Perlengkapan Kantor	Semua Kabupaten/Kota, Semua Kecamatan, Semua Kelurahan	Jumlah Pengadaan Peralatan dan Kelengkapan Sarana dan Prasarana Kantor	128 unit	300.000.000	500.000.000

Kode					Urusan/ Bidang Urusan Pemerintahan Daerah/Program/ Kegiatan	Lokasi	Indikator Kinerja	Target	Pagu Indikatif (Rp.)	Prakiraan Maju (Rp.)
5	3	1	1.06	5	Penyediaan Barang Cetak dan Penggandaan	Semua Kabupaten/Kota, Semua Kecamatan, Semua Kelurahan	Jumlah barang yang dicetak	500 lembar	37.924.300	38.000.000
							jumlah dokumen yang digandakan	30 dokumen		
5	3	1	1.06	9	Penyelenggaraan Rapat Koordinasi dan Konsultasi SKPD	Semua Kabupaten/Kota, Semua Kecamatan, Semua Kelurahan	Jumlah Bulan Penyediaan makanan dan minuman (untuk rapat, kegiatan/pelatihan dan tamu)	12 bulan	457.784.450	573.800.000
							Jumlah kegiatan rapat koordinasi dan konsultasi ke dalam daerah	15 kegiatan		
							Jumlah kegiatan rapat koordinasi dan konsultasi ke luar daerah	22 kegiatan		
<b>5</b>	<b>03</b>	<b>001</b>	<b>1.08</b>		<b>Penyediaan Jasa Penunjang Urusan Pemerintahan Daerah</b>		<b>Terlaksananya pelayanan administrasi perkantoran</b>	<b>1 laporan</b>	<b>837.000.000</b>	<b>892.032.228</b>
5	3	1	1.08	1	Penyediaan Jasa Surat Menyurat	Semua Kabupaten/Kota, Semua Kecamatan, Semua Kelurahan	Jumlah pengadaan materai	200 lembar	17.000.000	20.000.000
							Jumlah surat yang terdistribusi	1000 surat		
5	3	1	1.08	2	Penyediaan Jasa Komunikasi, Sumber Daya Air dan Listrik	Semua Kabupaten/Kota, Semua Kecamatan, Semua Kelurahan	Jumlah bulan penggunaan jasa komunikasi, listrik dan air	12 bulan	270.000.000	280.000.000
5	3	1	1.08	4	Penyediaan Jasa Pelayanan Umum Kantor	Semua Kabupaten/Kota, Semua Kecamatan, Semua Kelurahan	Jumlah bulan pelaksanaan administrasi perkantoran	12 bulan	550.000.000	592.032.228
<b>5</b>	<b>03</b>	<b>001</b>	<b>1.09</b>		<b>Pemeliharaan Barang Milik Daerah Penunjang Urusan Pemerintahan Daerah</b>		<b>Terpeliharanya barang milik daerah dengan baik</b>	<b>100%</b>	<b>545.560.300</b>	<b>650.000.000</b>
5	3	1	1.09	2	Penyediaan Jasa Pemeliharaan, Biaya Pemeliharaan, Pajak dan Perizinan Kendaraan Dinas Operasional atau Lapangan	Semua Kabupaten/Kota, Semua Kecamatan, Semua Kelurahan	Jumlah Bulan Pemeliharaan Peralatan dan Kelengkapan Sarana dan Prasarana Kantor	12 bulan	45.560.300	50.000.000
5	3	1	1.09	10	Pemeliharaan/Rehabilitasi Sarana dan Prasarana Gedung Kantor atau Bangunan Lainnya	Semua Kabupaten/Kota, Semua Kecamatan, Semua Kelurahan	Jumlah Bulan Pemeliharaan Peralatan dan Kelengkapan Sarana dan Prasarana Kantor	12 bulan	500.000.000	600.000.000
5	3	2			PROGRAM KEPEGAWAIAN DAERAH		Indeks keamanan informasi	10 indeks	700.000.000	1.000.000.000
<b>5</b>	<b>03</b>	<b>002</b>	<b>1.03</b>		<b>Pengembangan Kompetensi ASN</b>		<b>Terwujudnya pengembangan ASN berbasis kompetensi</b>	<b>6%</b>	<b>700.000.000</b>	<b>1.000.000.000</b>
5	3	2	1.03	2	Pengelolaan Assessment Center	Semua Kabupaten/Kota, Semua Kecamatan, Semua Kelurahan	Jumlah Instrumen yang dikembangkan untuk mengukur PNS	3 dokumen	700.000.000	1.000.000.000
							Jumlah laporan pemetaan kompetensi	1 dokumen		
							Jumlah Laporan Pengembangan Instrumen	1 dokumen		
							Jumlah PNS yang mengikuti pengukuran dan penilaian kompetensi pegawai	400 PNS		
<b>Unit Organisasi : 5.04.0.00.0.00.01.0000 Badan Pengembangan Sumber Daya Manusia</b>										
<b>Sub Unit Organisasi : 5.04.0.00.0.00.01.0000 Badan Pengembangan Sumber Daya Manusia</b>										
5					UNSUR PENUNJANG URUSAN PEMERINTAHAN					
5	4				PENDIDIKAN DAN PELATIHAN				34.568.030.000	45.659.849.981
5	4	1			PROGRAM PENUNJANG URUSAN PEMERINTAHAN DAERAH PROVINSI		Persentase Kepuasan Pelayanan Publik pada BPSDM	100%	21.923.476.794	25.359.849.981

Kode				Urusan/ Bidang Urusan Pemerintahan Daerah/Program/ Kegiatan	Lokasi	Indikator Kinerja	Target	Pagu Indikatif (Rp.)	Prakiraan Maju (Rp.)	
5	04	001	1.01		<b>Perencanaan, Penganggaran, dan Evaluasi Kinerja Perangkat Daerah</b>		<b>Nilai Akuntabilitas Kinerja Perangkat Daerah</b>	<b>65 Nilai</b>	<b>355.025.000</b>	<b>416.140.000</b>
5	4	1	1.01	1	Penyusunan Dokumen Perencanaan Perangkat Daerah	Semua Kabupaten/Kota, Semua Kecamatan, Semua Kelurahan	Terpenuhinya Dokumen Perencanaan pada SKPD	12 Bulan	80.800.000	80.800.000
5	4	1	1.01	2	Koordinasi dan Penyusunan Dokumen RKA-SKPD	Semua Kabupaten/Kota, Semua Kecamatan, Semua Kelurahan	Jumlah Dokumen RKA	1 Dokumen	43.900.000	43.900.000
5	4	1	1.01	4	Koordinasi dan Penyusunan DPA-SKPD	Semua Kabupaten/Kota, Semua Kecamatan, Semua Kelurahan	Jumlah Dokumen DPA	1 Dokumen	44.170.000	44.170.000
5	4	1	1.01	5	Koordinasi dan Penyusunan Perubahan DPA-SKPD	Semua Kabupaten/Kota, Semua Kecamatan, Semua Kelurahan	Jumlah Dokumen DPA	1 Dokumen	28.490.000	28.490.000
5	4	1	1.01	6	Koordinasi dan Penyusunan Laporan Capaian Kinerja dan Ikhtisar Realisasi Kinerja SKPD	Semua Kabupaten/Kota, Semua Kecamatan, Semua Kelurahan	Terlaksananya Penyusunan Laporan Kinerja dan Realisasi Kinerja pada SKPD	12 Bulan	50.000.000	111.115.000
5	4	1	1.01	7	Evaluasi Kinerja Perangkat Daerah	Semua Kabupaten/Kota, Semua Kecamatan, Semua Kelurahan	Terlaksananya Evaluasi Kinerja pada SKPD	12 Bulan	107.665.000	107.665.000
5	04	001	1.02		<b>Administrasi Keuangan Perangkat Daerah</b>		<b>Meningkatnya Tertib Administrasi Keuangan Perangkat Daerah</b>	<b>100%</b>	<b>13.979.420.000</b>	<b>13.941.420.000</b>
5	4	1	1.02	1	Penyediaan Gaji dan Tunjangan ASN	Semua Kabupaten/Kota, Semua Kecamatan, Semua Kelurahan	Jumlah Dokumen SPJ Gaji dan Tunjangan	13 Dokumen	12.942.820.000	12.942.820.000
5	4	1	1.02	2	Penyediaan Administrasi Pelaksanaan Tugas ASN	Semua Kabupaten/Kota, Semua Kecamatan, Semua Kelurahan	Jumlah Pegawai yang melaksanakan administrasi perkantoran	11 Orang	896.600.000	896.600.000
5	4	1	1.02	4	Koordinasi dan Pelaksanaan Akuntansi SKPD	Semua Kabupaten/Kota, Semua Kecamatan, Semua Kelurahan	Jumlah Pelaksanaan Koordinasi Akuntansi SKPD	10 Orang	42.000.000	42.000.000
5	4	1	1.02	5	Koordinasi dan Penyusunan Laporan Keuangan Akhir Tahun SKPD	Semua Kabupaten/Kota, Semua Kecamatan, Semua Kelurahan	Penyusunan Pelaporan dan Koordinasi Keuangan Akhir Tahun SKPD	5 Orang	38.000.000	-
5	4	1	1.02	7	Koordinasi dan Penyusunan Laporan Keuangan Bulanan/Triwulanan/Semesteran SKPD	Semua Kabupaten/Kota, Semua Kecamatan, Semua Kelurahan	Jumlah Dokumen Laporan Keuangan bulanan/semester	2 Dokumen	40.000.000	40.000.000
5	4	1	1.02	8	Penyusunan Pelaporan dan Analisis Prognosis Realisasi Anggaran	Semua Kabupaten/Kota, Semua Kecamatan, Semua Kelurahan	Jumlah Dokumen Realisasi Anggaran	1 Dokumen	20.000.000	20.000.000
5	04	001	1.03		<b>Administrasi Barang Milik Daerah pada Perangkat Daerah</b>		<b>Meningkatnya Tertib Administrasi Barang Milik Daerah</b>	<b>100%</b>	<b>229.850.000</b>	<b>229.850.000</b>
5	4	1	1.03	1	Penyusunan Perencanaan Kebutuhan Barang Milik Daerah SKPD	Semua Kabupaten/Kota, Semua Kecamatan, Semua Kelurahan	Jumlah Dokumen kebutuhan BMD	1 Dokumen	20.850.000	20.850.000
5	4	1	1.03	3	Koordinasi dan Penilaian Barang Milik Daerah SKPD	Semua Kabupaten/Kota, Semua Kecamatan, Semua Kelurahan	Jumlah Dokumen Penilaian BMD	1 Dokumen	60.000.000	60.000.000
5	4	1	1.03	5	Rekonsiliasi dan Penyusunan Laporan Barang Milik Daerah pada SKPD	Semua Kabupaten/Kota, Semua Kecamatan, Semua Kelurahan	Jumlah Dokumen Rekonsiliasi Laporan BMD	1 Dokumen	29.000.000	29.000.000
							Jumlah Pegawai yang mengikuti Rekon BMD pada SKPD	10 Orang		
5	4	1	1.03	6	Penatausahaan Barang Milik Daerah pada SKPD	Semua Kabupaten/Kota, Semua Kecamatan, Semua Kelurahan	Terlaksananya Penatausahaan BMD pada SKPD	12 Bulan	120.000.000	120.000.000
5	04	001	1.04		<b>Administrasi Pendapatan Daerah Kewenangan Perangkat Daerah</b>		<b>Meningkatnya Capaian Target Pendapatan Daerah pada Perangkat Daerah</b>	<b>100%</b>	<b>6.000.000</b>	<b>6.000.000</b>
5	4	1	1.04	7	Pelaporan Pengelolaan Retribusi Daerah	Semua Kabupaten/Kota, Semua Kecamatan, Semua Kelurahan	Jumlah Dokumen Pengelolaan Retribusi Daerah	1 Dokumen	6.000.000	6.000.000

Kode					Urusan/ Bidang Urusan Pemerintahan Daerah/Program/ Kegiatan	Lokasi	Indikator Kinerja	Target	Pagu Indikatif (Rp.)	Prakiraan Maju (Rp.)
5	04	001	1.05		<b>Administrasi Kepegawaian Perangkat Daerah</b>		<b>Meningkatnya Tertib Administrasi Kepegawaian Perangkat Daerah</b>	<b>100%</b>	<b>508.000.000</b>	<b>666.000.000</b>
5	4	1	1.05	1	Peningkatan Sarana dan Prasarana Disiplin Pegawai	Semua Kabupaten/Kota, Semua Kecamatan, Semua Kelurahan	Jumlah Dokumen Laporan Peningkatan Sarana dan Prasarana Disiplin Pegawai	1 Dokumen	56.000.000	-
5	4	1	1.05	2	Pengadaan Pakaian Dinas Beserta Atribut Kelengkapannya	Semua Kabupaten/Kota, Semua Kecamatan, Semua Kelurahan	Jumlah Pegawai yang mendapat pakaian dinas	98 Orang	56.000.000	198.000.000
5	4	1	1.05	9	Pendidikan dan Pelatihan Pegawai Berdasarkan Tugas dan Fungsi	Semua Kabupaten/Kota, Semua Kecamatan, Semua Kelurahan	Jumlah Pegawai yang mengikuti pendidikan dan pelatihan berdasarkan tugas dan fungsi	30 Orang	260.000.000	260.000.000
5	4	1	1.05	10	Sosialisasi Peraturan Perundang-Undangan	Semua Kabupaten/Kota, Semua Kecamatan, Semua Kelurahan	Jumlah Dokumen Laporan PSosialisasi Peraturan Perundang-undangan	1 Dokumen	86.000.000	86.000.000
5	4	1	1.05	11	Bimbingan Teknis Implementasi Peraturan Perundang-Undangan	Semua Kabupaten/Kota, Semua Kecamatan, Semua Kelurahan	Jumlah Pegawai yang mengikuti Bimtek Implementasi Undang-undang	4 Orang	50.000.000	122.000.000
5	04	001	1.06		<b>Administrasi Umum Perangkat Daerah</b>		<b>Meningkatnya Pelayanan Umum Perangkat Daerah</b>	<b>100%</b>	<b>1.091.412.000</b>	<b>1.912.135.941</b>
5	4	1	1.06	1	Penyediaan Komponen Instalasi Listrik/Penerangan Bangunan Kantor	Semua Kabupaten/Kota, Semua Kecamatan, Semua Kelurahan	Tersedianya Komponen Instalasi Listrik dan Penerangan Kantor	12 Bulan	81.000.000	81.000.000
5	4	1	1.06	2	Penyediaan Peralatan dan Perlengkapan Kantor	Semua Kabupaten/Kota, Semua Kecamatan, Semua Kelurahan	tersedianya peralatan dan perlengkapan kantor	12 Bulan	50.000.000	470.600.000
5	4	1	1.06	3	Penyediaan Peralatan Rumah Tangga	Semua Kabupaten/Kota, Semua Kecamatan, Semua Kelurahan	Jumlah Dokumen Laporan Peralatan Rumah Tangga	1 Dokumen	50.000.000	256.000.000
5	4	1	1.06	5	Penyediaan Barang Cetak dan Penggandaan	Semua Kabupaten/Kota, Semua Kecamatan, Semua Kelurahan	Tersedianya Barang Cetak dan Penggandaan pada SKPD	12 Bulan	50.000.000	158.500.000
5	4	1	1.06	6	Penyediaan Bahan Bacaan dan Peraturan Perundang-undangan	Semua Kabupaten/Kota, Semua Kecamatan, Semua Kelurahan	Jumlah Buku Bacaan pada Perpustakaan BPSDM	59 Buku	6.000.000	6.000.000
5	4	1	1.06	7	Penyediaan Bahan/Material	Semua Kabupaten/Kota, Semua Kecamatan, Semua Kelurahan	Terpenuhinya Penyediaan Bahan/Material pada SKPD	12 Bulan	180.150.000	105.551.270
5	4	1	1.06	8	Fasilitasi Kunjungan Tamu	Semua Kabupaten/Kota, Semua Kecamatan, Semua Kelurahan	Jumlah Kunjungan tamu pada SKPD	12 Bulan	44.000.000	44.000.000
5	4	1	1.06	9	Penyelenggaraan Rapat Koordinasi dan Konsultasi SKPD	Semua Kabupaten/Kota, Semua Kecamatan, Semua Kelurahan	Terlaksananya Rapat Koordinasi, Rapat Kerja Teknis dan Sosialisasi SKPD	3 Kegiatan	538.000.000	609.922.671
5	4	1	1.06	10	Penatausahaan Arsip Dinamis pada SKPD	Semua Kabupaten/Kota, Semua Kecamatan, Semua Kelurahan	Jumlah Dokumen Laporan Penatausahaan Arsip Dinamis	1 Dokumen	42.262.000	42.262.000
5	4	1	1.06	11	Dukungan Pelaksanaan Sistem Pemerintahan Berbasis Elektronik pada SKPD	Semua Kabupaten/Kota, Semua Kecamatan, Semua Kelurahan	fasilitas yang mendukung sistem pemerintahan berbasis elektronik	12 Bulan	50.000.000	138.300.000
5	04	001	1.07		<b>Pengadaan Barang Milik Daerah Penunjang Urusan Pemerintah Daerah</b>		<b>Meningkatnya Pelaksanaan Pengadaan Barang Milik Daerah pada Perangkat Daerah</b>	<b>100%</b>	<b>365.820.000</b>	<b>500.816.040</b>
5	4	1	1.07	5	Pengadaan Mebel	Semua Kabupaten/Kota, Semua Kecamatan, Semua Kelurahan	Jumlah Dokumen Pengadaan Mebel	1 Dokumen	50.000.000	-
5	4	1	1.07	6	Pengadaan Peralatan dan Mesin Lainnya	Semua Kabupaten/Kota, Semua Kecamatan, Semua Kelurahan	Jumlah Dokumen Peralatan dan Mesin pada SKPD	1 Dokumen	50.000.000	500.816.040



Kode					Urusan/ Bidang Urusan Pemerintahan Daerah/Program/ Kegiatan	Lokasi	Indikator Kinerja	Target	Pagu Indikatif (Rp.)	Prakiraan Maju (Rp.)
5	4	1	1.07	11	Pengadaan Sarana dan Prasarana Pendukung Gedung Kantor atau Bangunan Lainnya	Semua Kabupaten/Kota, Semua Kecamatan, Semua Kelurahan	Jumlah Dokumen Laporan Pengadaan Sarana dan Prasarana	1 Dokumen	265.820.000	-
<b>5</b>	<b>04</b>	<b>001</b>	<b>1.08</b>		<b>Penyediaan Jasa Penunjang Urusan Pemerintahan Daerah</b>		<b>Meningkatnya Pelayanan Penunjang Perangkat Daerah</b>	<b>100%</b>	<b>3.384.979.349</b>	<b>4.404.980.172</b>
5	4	1	1.08	1	Penyediaan Jasa Surat Menyurat	Semua Kabupaten/Kota, Semua Kecamatan, Semua Kelurahan	tersedianya jasa surat menyurat pada SKPD	12 Bulan	12.000.000	12.000.000
5	4	1	1.08	2	Penyediaan Jasa Komunikasi, Sumber Daya Air dan Listrik	Semua Kabupaten/Kota, Semua Kecamatan, Semua Kelurahan	Tersedianya jasa komunikasi, air dan listrik pada SKPD	12 Bulan	1.500.000.000	1.944.000.000
5	4	1	1.08	3	Penyediaan Jasa Peralatan dan Perlengkapan Kantor	Semua Kabupaten/Kota, Semua Kecamatan, Semua Kelurahan	Jumlah Dokumen Laporan Jasa Peralatan dan Perlengkapan Kantor	12 Bulan	50.000.000	460.000.000
5	4	1	1.08	4	Penyediaan Jasa Pelayanan Umum Kantor	Semua Kabupaten/Kota, Semua Kecamatan, Semua Kelurahan	Tersedianya jasa layanan umum kantor pada SKPD	12 Bulan	1.822.979.349	1.988.980.172
<b>5</b>	<b>04</b>	<b>001</b>	<b>1.09</b>		<b>Pemeliharaan Barang Milik Daerah Penunjang Urusan Pemerintahan Daerah</b>		<b>Meningkatnya Pemeliharaan Barang Milik Daerah pada Perangkat Daerah</b>	<b>100%</b>	<b>2.002.970.445</b>	<b>3.282.507.828</b>
5	4	1	1.09	1	Penyediaan Jasa Pemeliharaan, Biaya Pemeliharaan dan Pajak Kendaraan Perorangan Dinas atau Kendaraan Dinas Jabatan	Semua Kabupaten/Kota, Semua Kecamatan, Semua Kelurahan	Tersedianya Pemeliharaan dan Pajak Kendaraan Dinas Jabatan	12 Bulan	100.000.000	100.000.000
5	4	1	1.09	2	Penyediaan Jasa Pemeliharaan, Biaya Pemeliharaan, Pajak dan Perizinan Kendaraan Dinas Operasional atau Lapangan	Semua Kabupaten/Kota, Semua Kecamatan, Semua Kelurahan	Tersedianya Pemeliharaan dan Pajak Kendaraan Dinas Operasional	12 Bulan	282.507.828	282.507.828
5	4	1	1.09	5	Pemeliharaan Mebel	Semua Kabupaten/Kota, Semua Kecamatan, Semua Kelurahan	Jumlah Dokumen Laporan Pemeliharaan Mebel	1 Dokumen	76.743.909	60.000.000
5	4	1	1.09	6	Pemeliharaan Peralatan dan Mesin Lainnya	Semua Kabupaten/Kota, Semua Kecamatan, Semua Kelurahan	Terpenuhinya Pemeliharaan Peralatan dan Mesin Lainnya	12 Bulan	249.960.708	540.000.000
5	4	1	1.09	7	Pemeliharaan Aset Tetap Lainnya	Semua Kabupaten/Kota, Semua Kecamatan, Semua Kelurahan	Terpenuhinya Pemeliharaan Aset Tetap pada SKPD	12 Bulan	1.000.000.000	1.469.354.000
5	4	1	1.09	11	Pemeliharaan/Rehabilitasi Sarana dan Prasarana Pendukung Gedung Kantor atau Bangunan Lainnya	Semua Kabupaten/Kota, Semua Kecamatan, Semua Kelurahan	Terlaksananya Pemeliharaan Sarana dan Prasarana Gedung Kantor dan Bangunan Lainnya	12 Bulan	293.758.000	830.646.000
5	4	2			PROGRAM PENGEMBANGAN SUMBER DAYA MANUSIA		Persentase Pengembangan Kompetensi ASN	25%	12.644.553.206	20.300.000.000
<b>5</b>	<b>04</b>	<b>002</b>	<b>1.01</b>		<b>Pengembangan Kompetensi Teknis</b>		<b>Meningkatnya pemenuhan hak SDM/ASN untuk memperoleh Bangkom Teknis minimal 20 Jampel/Tahun</b>	<b>1000 Orang</b>	<b>3.721.804.954</b>	<b>6.500.000.000</b>
5	4	2	1.01	3	Penyelenggaraan Pengembangan Kompetensi Teknis Umum, Inti, dan Pilihan Bagi Jabatan Administrasi Penyelenggara Urusan Pemerintahan Konkuren, Perangkat Daerah Penunjang, dan Urusan Pemerintahan Umum	Semua Kabupaten/Kota, Semua Kecamatan, Semua Kelurahan	Jumlah Peserta Pengembangan Kompetensi Inti Jabatan Administrasi	556 Orang	3.592.786.307	5.000.000.000
							Jumlah Peserta Pengembangan Kompetensi Inti Jabatan Administrasi Perangkat Daerah Penunjang	500 Orang		
							Jumlah Peserta Pengembangan Kompetensi Umum dan Pilihan Jabatan Administrasi	120 Orang		
5	4	2	1.01	4	Pembinaan, Pengoordinasian, Fasilitasi, Pemantauan, Evaluasi, dan Pelaporan Pengembangan Kompetensi Teknis umum, Inti,	Semua Kabupaten/Kota, Semua Kecamatan, Semua Kelurahan	Jumlah Pembinaan, Pengoordinasian, Fasilitasi, Pemantauan, Evaluasi dan	20 Orang	129.018.647	1.500.000.000

Kode				Urusan/ Bidang Urusan Pemerintahan Daerah/Program/ Kegiatan	Lokasi	Indikator Kinerja	Target	Pagu Indikatif (Rp.)	Prakiraan Maju (Rp.)
				dan Pilihan bagi Jabatan Administrasi Penyelenggara Urusan Pemerintahan Konkuren, Perangkat Daerah Penunjang, dan Urusan Pemerintahan Umum		Pelaporan yang terlaksana untuk Pengembangan Kompetensi Teknis Umum, Inti dan Pilihan			
5	04	002	1.02	<b>Sertifikasi, Kelembagaan, Pengembangan Kompetensi Manajerial dan Fungsional</b>		<b>Meningkatnya pemenuhan hak SDM/ASN untuk memperoleh Bangkom Manajerial minimal 20 Jampel/Tahun</b>	<b>2300 Orang</b>	<b>8.922.748.252</b>	<b>13.800.000.000</b>
5	4	2	1.02	1 Penyusunan Kebijakan Teknis dan Rencana Sertifikasi Kompetensi, Pengelolaan Kelembagaan, Tenaga Pengembang Kompetensi, Sumber Belajar, Kerjasama, Pengembangan Kompetensi Pimpinan Daerah, Jabatan Pimpinan Tinggi, Kepemimpinan dan Prajabatan, Sertajabatan Fungsional	Semua Kabupaten/Kota, Semua Kecamatan, Semua Kelurahan	Jumlah Dokumen Kebijakan Teknis dan Rencana Sertifikasi Kompetensi, Pengelolaan Kelembagaan, Tenaga Pengembang Kompetensi, Sumber Belajar, Kerjasama, Pengembangan Kompetensi Pimpinan Daerah, Jabatan Pimpinan Tinggi, Kepemimpinan, Prajabatan dan Fungsional	6 Dokumen	100.000.000	100.000.000
5	4	2	1.02	2 Pengelolaan Lembaga Sertifikasi Penyelenggara Pemerintahan Dalam Negeri Provinsi	Semua Kabupaten/Kota, Semua Kecamatan, Semua Kelurahan	Skema Sertifikasi Kompetensi SDM	3 Kegiatan	246.609.500	500.000.000
5	4	2	1.02	3 Pelaksanaan Sertifikasi Kompetensi di Lingkungan Pemerintah Provinsi dan Kabupaten/Kota	Semua Kabupaten/Kota, Semua Kecamatan, Semua Kelurahan	Jumlah ASN yang mengikuti Sertifikasi Kompetensi di lingkungan pemerintah daerah provinsi dan / atau daerah kab/kota di Kalimantan Timur	150 Orang	515.262.000	700.000.000
5	4	2	1.02	4 Pengelolaan Kelembagaan, Tenaga Pengembang Kompetensi, dan Sumber Belajar	Semua Kabupaten/Kota, Semua Kecamatan, Semua Kelurahan	Jumlah Pengelolaan Kelembagaan dan Pengembangan Kompetensi Widyaaiswara	6 Kegiatan	512.299.500	700.000.000
5	4	2	1.02	5 Pelaksanaan Kerjasama Antar Lembaga	Semua Kabupaten/Kota, Semua Kecamatan, Semua Kelurahan	Jumlah Dokumen Kerjasama Pengembangan Kompetensi Sumber Daya Manusia Kabupaten/Kota se Kalimantan Timur	8 Kab/Kota	246.609.500	500.000.000
5	4	2	1.02	6 Penyusunan Standar Perangkat Pembelajaran Pemerintahan Dalam Negeri bagi Pimpinan Daerah, Jabatan Pimpinan Tinggi, dan Jabatan Fungsional	Semua Kabupaten/Kota, Semua Kecamatan, Semua Kelurahan	Jumlah Dokumen Standar Perangkat Pembelajaran Pemerintahan Dalam Negeri bagi Pimpinan Daerah, Jabatan Pimpinan Tinggi dan Jabatan Fungsional	9 Dokumen	717.316.937	800.000.000
5	4	2	1.02	7 Penyelenggaraan Pengembangan Kompetensi bagi Pimpinan Daerah, Jabatan Pimpinan Tinggi, Jabatan Fungsional, Kepemimpinan, dan Prajabatan	Semua Kabupaten/Kota, Semua Kecamatan, Semua Kelurahan	Jumlah Peserta Pelatihan Pengembangan Kompetensi Jabatan Fungsional	560 Orang	5.403.950.815	9.000.000.000
						Jumlah Peserta Pengembangan Kompetensi Kepemimpinan dan Prajabatan	720 Orang		
						Jumlah Peserta Pengembangan Kompetensi Pimpinan Daerah dan Jabatan Tinggi	280 Orang		
5	4	2	1.02	8 Pembinaan, Pengoordinasian, Fasilitasi, Pemantauan, Evaluasi, dan Pelaporan	Semua Kabupaten/Kota, Semua Kecamatan, Semua Kelurahan	Jumlah Pembinaan, Pengoordinasian, Fasilitasi,	86 Orang	1.180.700.000	1.500.000.000

Kode					Urusan/ Bidang Urusan Pemerintahan Daerah/ Program/ Kegiatan	Lokasi	Indikator Kinerja	Target	Pagu Indikatif (Rp.)	Prakiraan Maju (Rp.)
					Pelaksanaan Sertifikasi, Pengelolaan Kelembagaan dan Tenaga Pengembang Kompetensi, Pengelolaan Sumber Belajar, dan Kerjasama, serta Pengembangan Kompetensi Pimpinan Daerah, Jabatan Pimpinan Tinggi, Kepemimpinan, dan Prajabatan		Pemantauan, Evaluasi dan Pelaporan Fungsional			
							Jumlah Pembinaan, Pengoordinasian, Fasilitasi, Pemantauan, Evaluasi dan Pelaporan Kepemimpinan dan Prajabatan	81 Orang		
							Jumlah Pembinaan, Pengoordinasian, Fasilitasi, Pemantauan, Evaluasi dan Pelaporan Pimpinan Daerah dan Jabatan Pimpinan Tinggi	70 Orang		
<b>Unit Organisasi : 5.05.0.00.0.00.01.0000 Badan Penelitian dan Pengembangan Daerah</b>										
<b>Sub Unit Organisasi : 5.05.0.00.0.00.01.0000 Badan Penelitian dan Pengembangan Daerah</b>										
5					UNSUR PENUNJANG URUSAN PEMERINTAHAN					
5	5				PENELITIAN DAN PENGEMBANGAN				19.000.000.000	25.942.302.197
5	5	1			PROGRAM PENUNJANG URUSAN PEMERINTAHAN DAERAH PROVINSI		Persentase pelayanan publik pada tugas Balitbangda	97%	17.500.000.000	22.071.748.697
<b>5</b>	<b>05</b>	<b>001</b>	<b>1.01</b>		<b>Perencanaan, Penganggaran, dan Evaluasi Kinerja Perangkat Daerah</b>		<b>Persentase Meningkatnya Dokumen perencanaan dan anggaran yang mendukung nilai akuntabilitas kinerja PD</b>	<b>100 Persen</b>	<b>42.800.000</b>	<b>113.688.000</b>
5	5	1	1.01	1	Penyusunan Dokumen Perencanaan Perangkat Daerah	Semua Kabupaten/Kota, Semua Kecamatan, Semua Kelurahan	Jumlah dokumen perencanaan perangkat daerah	10 Dokumen	12.550.000	64.152.000
5	5	1	1.01	6	Koordinasi dan Penyusunan Laporan Capaian Kinerja dan Ikhtisar Realisasi Kinerja SKPD	Semua Kabupaten/Kota, Semua Kecamatan, Semua Kelurahan	Jumlah laporan capaian kinerja dan ikhtisar realisasi kinerja	21 Laporan	30.250.000	49.536.000
<b>5</b>	<b>05</b>	<b>001</b>	<b>1.02</b>		<b>Administrasi Keuangan Perangkat Daerah</b>		<b>Terpenuhinya Gaji dan Tunjangan ASN</b>	<b>100 Persen</b>	<b>12.121.189.430</b>	<b>15.895.090.990</b>
5	5	1	1.02	1	Penyediaan Gaji dan Tunjangan ASN	Semua Kabupaten/Kota, Semua Kecamatan, Semua Kelurahan	Jumlah Dokumen Daftar Gaji dan Tunjangan	13 Dokumen	12.121.189.430	15.895.090.990
<b>5</b>	<b>05</b>	<b>001</b>	<b>1.06</b>		<b>Administrasi Umum Perangkat Daerah</b>		<b>Persentase Meningkatnya Pelayanan dan Kinerja ASN</b>	<b>100 Persen</b>	<b>2.462.249.429</b>	<b>3.535.876.843</b>
5	5	1	1.06	3	Penyediaan Peralatan Rumah Tangga	Semua Kabupaten/Kota, Semua Kecamatan, Semua Kelurahan	Jumlah Peralatan Rumah Tangga yang diadakan	12 Jenis	109.519.220	57.599.892
5	5	1	1.06	5	Penyediaan Barang Cetak dan Penggandaan	Semua Kabupaten/Kota, Semua Kecamatan, Semua Kelurahan	Jumlah dokumen penyediaan barang cetak dan penggandaan	12 Dokumen	174.730.209	90.000.000
5	5	1	1.06	9	Penyelenggaraan Rapat Koordinasi dan Konsultasi SKPD	Semua Kabupaten/Kota, Semua Kecamatan, Semua Kelurahan	Jumlah Laporan Rapat Koordinasi dan Konsultasi Dalam dan Luar Daerah	12 Laporan	2.178.000.000	3.388.276.951
<b>5</b>	<b>05</b>	<b>001</b>	<b>1.08</b>		<b>Penyediaan Jasa Penunjang Urusan Pemerintahan Daerah</b>		<b>Persentase Meningkatnya Pelayanan Administrasi Perkantoran Balitbangda Prov. Kaltim</b>	<b>100 Persen</b>	<b>2.416.737.041</b>	<b>2.014.406.144</b>
5	5	1	1.08	1	Penyediaan Jasa Surat Menyurat	Semua Kabupaten/Kota, Semua Kecamatan, Semua Kelurahan	Jumlah surat menyurat yang dilaksanakan	100 Surat	10.000.000	10.800.000

Kode					Urusan/ Bidang Urusan Pemerintahan Daerah/Program/ Kegiatan	Lokasi	Indikator Kinerja	Target	Pagu Indikatif (Rp.)	Prakiraan Maju (Rp.)
5	5	1	1.08	2	Penyediaan Jasa Komunikasi, Sumber Daya Air dan Listrik	Semua Kabupaten/Kota, Semua Kecamatan, Semua Kelurahan	Jumlah laporan penyediaan jasa komunikasi, air, dan listrik	12 Laporan	240.496.105	440.972.532
5	5	1	1.08	4	Penyediaan Jasa Pelayanan Umum Kantor	Semua Kabupaten/Kota, Semua Kecamatan, Semua Kelurahan	Jumlah dokumen daftar gaji non pns	13 Dokumen	2.166.240.936	1.562.633.612
<b>5</b>	<b>05</b>	<b>001</b>	<b>1.09</b>		<b>Pemeliharaan Barang Milik Daerah Penunjang Urusan Pemerintahan Daerah</b>		<b>Persentase Meningkatnya Pelayanan Kedinasan</b>	<b>100 Persen</b>	<b>457.024.100</b>	<b>512.686.720</b>
5	5	1	1.09	2	Penyediaan Jasa Pemeliharaan, Biaya Pemeliharaan, Pajak dan Perizinan Kendaraan Dinas Operasional atau Lapangan	Semua Kabupaten/Kota, Semua Kecamatan, Semua Kelurahan	Jumlah pemeliharaan dan pajak Kendaraan Dinas/Operasional	27 Unit	131.064.100	127.224.000
5	5	1	1.09	6	Pemeliharaan Peralatan dan Mesin Lainnya	Semua Kabupaten/Kota, Semua Kecamatan, Semua Kelurahan	Jumlah pemeliharaan peralatan dan mesin lainnya	50 Unit	64.960.000	63.000.000
5	5	1	1.09	9	Pemeliharaan/Rehabilitasi Gedung Kantor dan Bangunan Lainnya	Semua Kabupaten/Kota, Semua Kecamatan, Semua Kelurahan	Jumlah luasan pemeliharaan gedung kantor	2 Unit	170.000.000	222.462.720
5	5	1	1.09	11	Pemeliharaan/Rehabilitasi Sarana dan Prasarana Pendukung Gedung Kantor atau Bangunan Lainnya	Kota Samarinda, Samarinda Ulu, Air Putih	Luas areal yang dilakukan pemeliharaan	7000 m2	91.000.000	100.000.000
5	5	2			PROGRAM PENELITIAN DAN PENGEMBANGAN DAERAH		Persentase hasil penelitian yang disampaikan ke Perangkat Daerah untuk kesejahteraan masyarakat dan mendukung pembangunan Ibu Kota Negara (IKN)	90%	1.500.000.000	3.870.553.500
<b>5</b>	<b>05</b>	<b>002</b>	<b>1.01</b>		<b>Penelitian dan Pengembangan Bidang Penyelenggaraan Pemerintahan dan Pengkajian Peraturan</b>		<b>Persentase Rekomendasi yang dihasilkan Penelitian dan Pengembangan Bidang Penyelenggaraan Pemerintahan dan Pengkajian Peraturan</b>	<b>100 Persen</b>	<b>340.400.000</b>	<b>1.335.000.000</b>
5	5	2	1.01	1	Fasilitasi, Pelaksanaan dan Evaluasi Penelitian dan Pengembangan Bidang Penyelenggaraan Otonomi Daerah	Semua Kabupaten/Kota, Semua Kecamatan, Semua Kelurahan	Jumlah Laporan Fasilitasi, Pelaksanaan dan Evaluasi Penelitian dan Pengembangan Bidang Penyelenggaraan Otonomi Daerah	1 Laporan	79.800.000	235.000.000
5	5	2	1.01	2	Fasilitasi, Pelaksanaan dan Evaluasi Penelitian dan Pengembangan Bidang Pemerintahan Umum	Semua Kabupaten/Kota, Semua Kecamatan, Semua Kelurahan	Jumlah Laporan Fasilitasi, Pelaksanaan dan Evaluasi Penelitian dan Pengembangan Bidang Pemerintahan Umum	1 Laporan	40.850.000	275.000.000
5	5	2	1.01	3	Fasilitasi, Pelaksanaan dan Evaluasi Penelitian dan Pengembangan Bidang Kelembagaan dan Ketatalaksanaan	Semua Kabupaten/Kota, Semua Kecamatan, Semua Kelurahan	Jumlah Laporan, Fasilitasi, Pelaksanaan dan Evaluasi Penelitian dan Pengembangan Bidang Kelembagaan dan Ketatalaksanaan	1 Laporan	69.250.000	-
5	5	2	1.01	4	Fasilitasi, Pelaksanaan dan Evaluasi Penelitian dan Pengembangan Bidang Aparatur dan Reformasi Birokrasi	Semua Kabupaten/Kota, Semua Kecamatan, Semua Kelurahan	Jumlah Laporan Fasilitasi, Pelaksanaan dan Evaluasi Penelitian dan Pengembangan Bidang Aparatur dan Reformasi Birokrasi	1 Laporan	79.800.000	550.000.000
5	5	2	1.01	5	Fasilitasi, Pelaksanaan dan Evaluasi Penelitian dan Pengembangan Bidang Keuangan dan Aset Daerah, Reformasi Birokrasi	Semua Kabupaten/Kota, Semua Kecamatan, Semua Kelurahan	Jumlah Laporan Fasilitasi, Pelaksanaan dan Evaluasi Penelitian dan Pengembangan Bidang Aparatur dan Reformasi Birokrasi	2 Laporan	70.700.000	275.000.000

Kode				Urusan/ Bidang Urusan Pemerintahan Daerah/Program/ Kegiatan	Lokasi	Indikator Kinerja	Target	Pagu Indikatif (Rp.)	Prakiraan Maju (Rp.)	
5	05	002	1.02		<b>Penelitian dan Pengembangan Bidang Sosial dan Kependudukan</b>		<b>100 Persen</b>	<b>159.600.000</b>	<b>535.553.500</b>	
5	5	2	1.02	2	Penelitian dan Pengembangan Pemberdayaan Perempuan dan Perlindungan Anak	Semua Kabupaten/Kota, Semua Kecamatan, Semua Kelurahan	Jumlah Laporan Penelitian dan Pengembangan Pemberdayaan Perempuan dan Perlindungan Anak	1 Laporan	79.800.000	167.000.000
5	5	2	1.02	3	Penelitian dan Pengembangan Pendidikan dan Kebudayaan	Semua Kabupaten/Kota, Semua Kecamatan, Semua Kelurahan	Jumlah Laporan Penelitian dan Pengembangan Pendidikan dan Kebudayaan	1 Laporan	79.800.000	368.553.500
5	05	002	1.03		<b>Penelitian dan Pengembangan Bidang Ekonomi dan Pembangunan</b>		<b>100 Persen</b>	<b>500.000.000</b>	<b>1.500.000.000</b>	
5	5	2	1.03	1	Penelitian dan Pengembangan Koperasi, Usaha Kecil dan Menengah	Kab. Berau, Semua Kecamatan, Semua Kelurahan	Laporan laporan penelitian dan pengembangan koperasi, usaha kecil dan menengah	1 Laporan	170.006.300	500.000.000
						Kab. Kutai Kartanegara, Semua Kecamatan, Semua Kelurahan				
						Kab. Kutai Barat, Semua Kecamatan, Semua Kelurahan				
						Kab. Kutai Timur, Semua Kecamatan, Semua Kelurahan				
						Kab. Paser, Semua Kecamatan, Semua Kelurahan				
						Kota Balikpapan, Semua Kecamatan, Semua Kelurahan				
						Kota Bontang, Semua Kecamatan, Semua Kelurahan				
						Kota Samarinda, Semua Kecamatan, Semua Kelurahan				
						Kab. Penajam Paser Utara, Semua Kecamatan, Semua Kelurahan				
						kab. Tenggarong, Semua Kecamatan, Semua Kelurahan				
						Kab. Mahakam Ulu, Semua Kecamatan, Semua Kelurahan				
5	5	2	1.03	2	Penelitian dan Pengembangan Perindustrian dan Perdagangan	Semua Kabupaten/Kota, Semua Kecamatan, Semua Kelurahan	Laporan Penelitian dan Pengembangan Perindustrian dan Perdagangan	1 Laporan	165.070.000	500.000.000
5	5	2	1.03	3	Penelitian dan Pengembangan Badan Usaha Milik Daerah	Kab. Berau, Semua Kecamatan, Semua Kelurahan	Laporan Penelitian dan Pengembangan Badan Usaha Milik Daerah	1 Laporan	164.923.700	500.000.000
						Kab. Kutai Kartanegara, Semua Kecamatan, Semua Kelurahan				
						Kab. Kutai Barat, Semua Kecamatan, Semua Kelurahan				
						Kab. Kutai Timur, Semua Kecamatan, Semua Kelurahan				
						Kab. Paser, Semua Kecamatan, Semua Kelurahan				

Kode					Urusan/ Bidang Urusan Pemerintahan Daerah/Program/ Kegiatan	Lokasi	Indikator Kinerja	Target	Pagu Indikatif (Rp.)	Prakiraan Maju (Rp.)
						Kota Balikpapan, Semua Kecamatan, Semua Kelurahan				
						Kota Bontang, Semua Kecamatan, Semua Kelurahan				
						Kota Samarinda, Semua Kecamatan, Semua Kelurahan				
						Kab. Penajam Paser Utara, Semua Kecamatan, Semua Kelurahan				
						kab. Tenggarong, Semua Kecamatan, Semua Kelurahan				
						Kab. Mahakam Ulu, Semua Kecamatan, Semua Kelurahan				
<b>5</b>	<b>05</b>	<b>002</b>	<b>1.04</b>		<b>Pengembangan Inovasi dan Teknologi</b>		<b>Persentase Rekomendasi yang dihasilkan Pengembangan Inovasi dan Teknologi</b>	<b>100 Persen</b>	<b>500.000.000</b>	<b>500.000.000</b>
5	5	2	1.04	1	Penelitian, Pengembangan, dan Perencanaan di Bidang Teknologi dan Inovasi	Kab. Berau, Pulau Derawan, Semua Kelurahan	Jumlah laporan penelitian, pengembangan dan perencanaan di Bidang Inovasi dan Teknologi	3 Laporan	500.000.000	500.000.000
						Kab. Berau, Biduk-Biduk, Semua Kelurahan				
						Kab. Kutai Kartanegara, Samboja, Semua Kelurahan				
						Kota Balikpapan, Semua Kecamatan, Semua Kelurahan				
						Kab. Penajam Paser Utara, Sepaku, Semua Kelurahan				
<b>Unit Organisasi : 5.07.5.07.5.07.05.0000 Badan Penghubung Provinsi</b>										
<b>Sub Unit Organisasi : 5.07.5.07.5.07.05.0000 Badan Penghubung Provinsi</b>										
5					UNSUB PENUNJANG URUSAN PEMERINTAHAN					
5	7				PENGLOLAAN PENGHUBUNG				15.000.000.000	16.500.000.000
5	7	1			PROGRAM PENUNJANG URUSAN PEMERINTAHAN DAERAH PROVINSI		Persentase pelayanan publik pada tugas Badan Penghubung Provinsi	96%	12.786.430.352	13.536.430.352
<b>5</b>	<b>07</b>	<b>001</b>	<b>1.01</b>		<b>Perencanaan, Penganggaran, dan Evaluasi Kinerja Perangkat Daerah</b>		<b>Nilai Akuntabilitas Kinerja Perangkat Daerah</b>	<b>70%</b>	<b>333.923.000</b>	<b>333.923.000</b>
5	7	1	1.01	1	Penyusunan Dokumen Perencanaan Perangkat Daerah	Semua Kabupaten/Kota, Semua Kecamatan, Semua Kelurahan	Jumlah Dokumen Perencanaan	9 Dokumen	122.309.000	122.309.000
5	7	1	1.01	2	Koordinasi dan Penyusunan Dokumen RKA-SKPD	Semua Kabupaten/Kota, Semua Kecamatan, Semua Kelurahan	Jumlah Dokumen RKA-SKPD	1 Dokumen	49.350.000	49.350.000
5	7	1	1.01	3	Koordinasi dan Penyusunan Dokumen Perubahan RKA-SKPD	Semua Kabupaten/Kota, Semua Kecamatan, Semua Kelurahan	Jumlah Dokumen Perubahan RKA-SKPD	1 Dokumen	44.358.000	44.358.000
5	7	1	1.01	4	Koordinasi dan Penyusunan DPA-SKPD	Semua Kabupaten/Kota, Semua Kecamatan, Semua Kelurahan	Jumlah Dokumen DPA-SKPD	1 Dokumen	18.394.000	18.394.000
5	7	1	1.01	5	Koordinasi dan Penyusunan Perubahan DPA-SKPD	Semua Kabupaten/Kota, Semua Kecamatan, Semua Kelurahan	Jumlah Dokumen Perubahan DPA-SKPD	1 Dokumen	18.094.000	18.094.000
5	7	1	1.01	7	Evaluasi Kinerja Perangkat Daerah	Semua Kabupaten/Kota, Semua Kecamatan, Semua Kelurahan	Jumlah Laporan Evaluasi Kinerja Perangkat Daerah	4 Laporan	81.418.000	81.418.000
<b>5</b>	<b>07</b>	<b>001</b>	<b>1.02</b>		<b>Administrasi Keuangan Perangkat Daerah</b>		<b>Terlaksananya Kegiatan Administrasi Keuangan Perangkat Daerah</b>	<b>12 Bulan</b>	<b>5.640.038.744</b>	<b>5.941.308.075</b>

Kode					Urusan/ Bidang Urusan Pemerintahan Daerah/Program/ Kegiatan	Lokasi	Indikator Kinerja	Target	Pagu Indikatif (Rp.)	Prakiraan Maju (Rp.)
5	7	1	1.02	1	Penyediaan Gaji dan Tunjangan ASN	Semua Kabupaten/Kota, Semua Kecamatan, Semua Kelurahan	Jumlah PNS	25 Orang	2.277.735.696	2.579.005.027
5	7	1	1.02	2	Penyediaan Administrasi Pelaksanaan Tugas ASN	Semua Kabupaten/Kota, Semua Kecamatan, Semua Kelurahan	Jumlah Non PNS	78 Orang	3.362.303.048	3.362.303.048
							Jumlah Pengelola Keuangan dan Pengurus BMD	8 Orang		
<b>5</b>	<b>07</b>	<b>001</b>	<b>1.05</b>		<b>Administrasi Kepegawaian Perangkat Daerah</b>		<b>Persentase ASN Yang Memiliki Standar Kompetensi</b>	<b>60%</b>	<b>496.671.000</b>	<b>496.671.000</b>
5	7	1	1.05	2	Pengadaan Pakaian Dinas Beserta Atribut Kelengkapannya	Semua Kabupaten/Kota, Semua Kecamatan, Semua Kelurahan	Jumlah Pakaian Dinas, Pakaian Kerja Lapangan dan Pakaian Olahraga Lengkap Dengan Sepatu	309 Stel	315.120.000	315.120.000
5	7	1	1.05	9	Pendidikan dan Pelatihan Pegawai Berdasarkan Tugas dan Fungsi	Semua Kabupaten/Kota, Semua Kecamatan, Semua Kelurahan	Jumlah Pegawai yang Mengikuti Pendidikan dan Pelatihan Formal	40 Orang	181.551.000	181.551.000
<b>5</b>	<b>07</b>	<b>001</b>	<b>1.06</b>		<b>Administrasi Umum Perangkat Daerah</b>		<b>Terlaksananya Kegiatan Administrasi Umum Perangkat Daerah</b>	<b>12 Bulan</b>	<b>1.479.858.608</b>	<b>1.479.858.608</b>
5	7	1	1.06	1	Penyediaan Komponen Instalasi Listrik/Penerangan Bangunan Kantor	Semua Kabupaten/Kota, Semua Kecamatan, Semua Kelurahan	Jumlah Jenis Komponen Instalasi Listrik/Penerangan Bangunan Kantor	12 Jenis	77.116.662	77.116.662
5	7	1	1.06	2	Penyediaan Peralatan dan Perlengkapan Kantor	Semua Kabupaten/Kota, Semua Kecamatan, Semua Kelurahan	Jumlah Jenis Peralatan dan Perlengkapan Kantor	15 Jenis	288.619.646	288.619.646
5	7	1	1.06	4	Penyediaan Bahan Logistik Kantor	Semua Kabupaten/Kota, Semua Kecamatan, Semua Kelurahan	Jumlah Kotak/Porsi Makanan dan Minuman	2660 Kotak/Porsi	83.790.000	83.790.000
5	7	1	1.06	5	Penyediaan Barang Cetak dan Penggandaan	Semua Kabupaten/Kota, Semua Kecamatan, Semua Kelurahan	Jumlah Jenis Barang Cetak dan Penggandaan	13 Jenis	99.936.300	99.936.300
5	7	1	1.06	9	Penyelenggaraan Rapat Koordinasi dan Konsultasi SKPD	Semua Kabupaten/Kota, Semua Kecamatan, Semua Kelurahan	Jumlah Laporan Rapat Koordinasi dan Konsultasi	58 Laporan	930.396.000	930.396.000
<b>5</b>	<b>07</b>	<b>001</b>	<b>1.07</b>		<b>Pengadaan Barang Milik Daerah Penunjang Urusan Pemerintah Daerah</b>		<b>Tersedianya Barang Milik Daerah Penunjang Urusan Pemerintah Daerah</b>	<b>90 Unit</b>	<b>928.949.000</b>	<b>928.949.000</b>
5	7	1	1.07	6	Pengadaan Peralatan dan Mesin Lainnya	Semua Kabupaten/Kota, Semua Kecamatan, Semua Kelurahan	Jumlah Peralatan dan Mesin Lainnya	90 Unit	928.949.000	928.949.000
<b>5</b>	<b>07</b>	<b>001</b>	<b>1.08</b>		<b>Penyediaan Jasa Penunjang Urusan Pemerintahan Daerah</b>		<b>Tersedianya Jasa Penunjang Urusan Pemerintahan Daerah</b>	<b>12 Bulan</b>	<b>1.658.000.000</b>	<b>1.658.000.000</b>
5	7	1	1.08	1	Penyediaan Jasa Surat Menyurat	Semua Kabupaten/Kota, Semua Kecamatan, Semua Kelurahan	Jumlah Surat Keluar	550 Surat	26.000.000	26.000.000
5	7	1	1.08	2	Penyediaan Jasa Komunikasi, Sumber Daya Air dan Listrik	Semua Kabupaten/Kota, Semua Kecamatan, Semua Kelurahan	Jumlah Bulan Penyediaan Jasa Komunikasi, Sumber Daya Air dan Listrik	12 Bulan	1.632.000.000	1.632.000.000
<b>5</b>	<b>07</b>	<b>001</b>	<b>1.09</b>		<b>Pemeliharaan Barang Milik Daerah Penunjang Urusan Pemerintahan Daerah</b>		<b>Terpeliharanya Barang Milik Daerah Penunjang Urusan Pemerintahan Daerah</b>	<b>12 Bulan</b>	<b>2.248.990.000</b>	<b>2.697.720.669</b>
5	7	1	1.09	2	Penyediaan Jasa Pemeliharaan, Biaya Pemeliharaan, Pajak dan Perizinan Kendaraan Dinas Operasional atau Lapangan	Semua Kabupaten/Kota, Semua Kecamatan, Semua Kelurahan	Jumlah Aset Kendaraan Roda Dua dan Roda Empat	40 Unit	956.980.000	1.056.980.000
5	7	1	1.09	6	Pemeliharaan Peralatan dan Mesin Lainnya	Semua Kabupaten/Kota, Semua Kecamatan, Semua Kelurahan	Jumlah Bulan Penyediaan Jasa Pemeliharaan Peralatan dan Mesin Lainnya	12 Bulan	300.810.000	375.810.000



Kode					Urusan/ Bidang Urusan Pemerintahan Daerah/Program/ Kegiatan	Lokasi	Indikator Kinerja	Target	Pagu Indikatif (Rp.)	Prakiraan Maju (Rp.)
5	7	1	1.09	9	Pemeliharaan/Rehabilitasi Gedung Kantor dan Bangunan Lainnya	Semua Kabupaten/Kota, Semua Kecamatan, Semua Kelurahan	Luas Bangunan Gedung Kantor dan Anjungan Kaltim Yang Dipelihara	4784.1 m2	991.200.000	1.264.930.669
							Luas Bangunan Rumah Dinas Yang Dipelihara	127 m2		
5	7	2			PROGRAM PELAYANAN PENGHUBUNG		Persentase tingkat kepuasan pelayanan Badan Penghubung Provinsi	90%	2.213.569.648	2.963.569.648
<b>5</b>	<b>07</b>	<b>002</b>	<b>1.01</b>		<b>Pelaksanaan Pelayanan Penghubung</b>		<b>Jumlah Pelayanan Penghubung yang dilaksanakan</b>	<b>3 Kegiatan</b>	<b>2.213.569.648</b>	<b>2.963.569.648</b>
5	7	2	1.01	1	Peningkatan Kualitas Pelayanan Publik bagi Aparatur dan Masyarakat	Semua Kabupaten/Kota, Semua Kecamatan, Semua Kelurahan	Jumlah Aparatur dan Masyarakat Kaltim yang Dilayani Mess	3000 orang	300.255.000	525.255.000
5	7	2	1.01	2	Pelayanan Kelembagaan Aparatur dan Masyarakat	Semua Kabupaten/Kota, Semua Kecamatan, Semua Kelurahan	Jumlah Pelayanan Kelembagaan dan Fasilitasi Pejabat Daerah/Pusat	100 Orang	467.593.000	692.593.000
5	7	2	1.01	3	Peningkatan Fasilitasi Promosi Produk Unggulan dan Pelestarian Seni Budaya	Semua Kabupaten/Kota, Semua Kecamatan, Semua Kelurahan	Jumlah Kegiatan Peningkatan Fasilitasi Promosi Produk Unggulan dan Pelestarian Seni Budaya	24 Kegiatan	584.175.000	684.175.000
							Jumlah Pengunjung dalam Kegiatan Peningkatan Fasilitasi Promosi Produk Unggulan dan Pelestarian Seni Budaya	1600 orang		
5	7	2	1.01	4	Kegiatan Fasilitasi Pameran Produk Unggulan dan pelestarian Seni Budaya	Semua Kabupaten/Kota, Semua Kecamatan, Semua Kelurahan	Jumlah Kegiatan Fasilitasi Promosi Produk Unggulan dan Pelestarian Seni Budaya	2 Kegiatan	521.011.648	721.011.648
							Jumlah Pengunjung Dalam Kegiatan Fasilitasi Promosi Produk Unggulan dan Pelestarian Seni Budaya	100 Orang		
5	7	2	1.01	5	Koordinasi dan Sinkronisasi Pelaksanaan Pelayanan Penghubung	Semua Kabupaten/Kota, Semua Kecamatan, Semua Kelurahan	Jumlah Kegiatan Koordinasi dan Sinkronisasi Pelaksanaan Pelayanan	2 Kegiatan	340.535.000	340.535.000
<b>Unit Organisasi : 6.01.0.00.0.00.01.0000 Inspektorat</b>										
<b>Sub Unit Organisasi : 6.01.0.00.0.00.01.0000 Inspektorat</b>										
6					UNSUR PENGAWASAN URUSAN PEMERINTAHAN					
6	1				INSPEKTORAT DAERAH				39.000.000.000	39.146.734.000
6	1	1			PROGRAM PENUNJANG URUSAN PEMERINTAHAN DAERAH PROVINSI		Persentase pelayanan publik pada tugas dan fungsi Inspektorat Daerah	97%	23.566.636.930	26.307.481.280
<b>6</b>	<b>01</b>	<b>001</b>	<b>1.01</b>		<b>Perencanaan, Penganggaran, dan Evaluasi Kinerja Perangkat Daerah</b>		<b>Skor/Nilai Akuntabilitas Kinerja PD</b>	<b>80 skor</b>	<b>316.317.850</b>	<b>419.553.770</b>
6	1	1	1.01	6	Koordinasi dan Penyusunan Laporan Capaian Kinerja dan Ikhtisar Realisasi Kinerja SKPD	Kota Samarinda, Samarinda Ulu, Jawa	Jumlah dokumen perencanaan, penganggaran dan evaluasi perangkat daerahdibuat	12 Dokumen	316.317.850	419.553.770
<b>6</b>	<b>01</b>	<b>001</b>	<b>1.02</b>		<b>Administrasi Keuangan Perangkat Daerah</b>		<b>Laporan Keuangan PD yang sesuai Standar Akuntansi Pemerintah (SAP)</b>	<b>1 Laporan</b>	<b>17.702.040.470</b>	<b>17.859.291.900</b>



Kode					Urusan/ Bidang Urusan Pemerintahan Daerah/Program/ Kegiatan	Lokasi	Indikator Kinerja	Target	Pagu Indikatif (Rp.)	Prakiraan Maju (Rp.)
6	1	1	1.02	1	Penyediaan Gaji dan Tunjangan ASN	Kota Samarinda, Samarinda Ulu, Jawa	Jumlah Laporan Gaji dan Tunjangan ASN	14 Laporan	17.175.860.000	17.175.860.000
6	1	1	1.02	2	Penyediaan Administrasi Pelaksanaan Tugas ASN	Kota Balikpapan, Semua Kecamatan, Semua Kelurahan	Jumlah Laporan Pengelolaan Keuangan PD	12 Laporan	526.180.470	683.431.900
						Kota Samarinda, Samarinda Ulu, Jawa				
<b>6</b>	<b>01</b>	<b>001</b>	<b>1.05</b>		<b>Administrasi Kepegawaian Perangkat Daerah</b>		<b>Persentase ASN Pengawasan yang memiliki kompetensi</b>	<b>90%</b>	<b>3.352.361.000</b>	<b>3.850.080.000</b>
6	1	1	1.05	2	Pengadaan Pakaian Dinas Beserta Atribut Kelengkapannya	Kota Samarinda, Samarinda Ulu, Jawa	Jumlah Pakaian Dinas dan Atribut	122 stel	420.570.000	165.390.000
6	1	1	1.05	9	Pendidikan dan Pelatihan Pegawai Berdasarkan Tugas dan Fungsi		Jumlah Laporan Pelatihan dan Pendidikan	12 Laporan	2.931.791.000	3.684.690.000
<b>6</b>	<b>01</b>	<b>001</b>	<b>1.06</b>		<b>Administrasi Umum Perangkat Daerah</b>		<b>Terseleenggaranya pelayanan umum perangkat Daerah</b>	<b>12 Laporan</b>	<b>1.276.816.990</b>	<b>3.321.372.040</b>
6	1	1	1.06	2	Penyediaan Peralatan dan Perlengkapan Kantor	Kota Samarinda, Samarinda Ulu, Jawa	Jumlah peralatan dan perlengkapan kantor	25 unit	416.360.000	1.982.962.100
6	1	1	1.06	4	Penyediaan Bahan Logistik Kantor	Kota Samarinda, Samarinda Ulu, Jawa	Jumlah pengadaan ATK dan Benda Pos	12 Laporan	206.428.850	203.864.500
6	1	1	1.06	5	Penyediaan Barang Cetakan dan Penggandaan	Kota Samarinda, Samarinda Ulu, Jawa	Jumlah Laporan bahan cetakan dan penggandaan	12 Laporan	117.988.140	112.495.440
6	1	1	1.06	9	Penyelenggaraan Rapat Koordinasi dan Konsultasi SKPD	Semua Kabupaten/Kota, Semua Kecamatan, Semua Kelurahan	Jumlah laporan koordinasi dan konsultasi yang dilaksanakan	36 Laporan	536.040.000	1.022.050.000
<b>6</b>	<b>01</b>	<b>001</b>	<b>1.08</b>		<b>Penyediaan Jasa Penunjang Urusan Pemerintahan Daerah</b>		<b>Terlayannya urusan Pemerintah Daerah</b>	<b>12 bulan</b>	<b>694.420.880</b>	<b>657.793.570</b>
6	1	1	1.08	1	Penyediaan Jasa Surat Menyurat	Kota Samarinda, Samarinda Ulu, Jawa	Jumlah laporan jasa surat menyurat	12 Laporan	40.000.000	40.000.000
6	1	1	1.08	2	Penyediaan Jasa Komunikasi, Sumber Daya Air dan Listrik	Kota Samarinda, Samarinda Ulu, Jawa	Jumlah laporan jasa komunikasi, sumber daya air dan listrik	12 Laporan	105.642.640	104.214.360
6	1	1	1.08	4	Penyediaan Jasa Pelayanan Umum Kantor	Kota Samarinda, Samarinda Ulu, Jawa	Jumlah laporan jasa pelayanan umum kantor	13 Laporan	548.778.240	513.579.210
<b>6</b>	<b>01</b>	<b>001</b>	<b>1.09</b>		<b>Pemeliharaan Barang Milik Daerah Penunjang Urusan Pemerintahan Daerah</b>		<b>Terpeliharanya Barang Milik Daerah Perangkat Daerah</b>	<b>30 unit</b>	<b>224.679.740</b>	<b>199.390.000</b>
6	1	1	1.09	2	Penyediaan Jasa Pemeliharaan, Biaya Pemeliharaan, Pajak dan Perizinan Kendaraan Dinas Operasional atau Lapangan	Kota Samarinda, Samarinda Ulu, Jawa	Jumlah pemeliharaan dan pajak kendaraan operasional	18 unit	172.487.100	147.190.000
6	1	1	1.09	6	Pemeliharaan Peralatan dan Mesin Lainnya	Kota Samarinda, Samarinda Ulu, Jawa	Jumlah pemeliharaan peralatan dan mesin kantor	12 unit	34.192.640	34.200.000
6	1	1	1.09	9	Pemeliharaan/Rehabilitasi Gedung Kantor dan Bangunan Lainnya	Kota Samarinda, Samarinda Ulu, Jawa	Jumlah laporan pemeliharaan gedung dan taman	2 Laporan	18.000.000	18.000.000
6	1	2			PROGRAM PENYELENGGARAAN PENGAWASAN		Persentase peningkatan kualitas laporan keuangan Pemda sesuai dengan Standar Akuntansi Pemerintah (SAP)	90%	13.084.203.070	10.104.090.400
<b>6</b>	<b>01</b>	<b>002</b>	<b>1.01</b>		<b>Penyelenggaraan Pengawasan Internal</b>		<b>Level maturitas SPIP Pemda</b>	<b>3 level</b>	<b>4.161.078.000</b>	<b>3.268.767.440</b>
6	1	2	1.01	1	Pengawasan Kinerja Pemerintah Daerah	Kota Balikpapan, Semua Kecamatan, Semua Kelurahan	Jumlah Laporan Pengawasan Kinerja Pemda	10 Laporan	408.950.000	266.500.000
						Kota Samarinda, Semua Kecamatan, Semua Kelurahan				
6	1	2	1.01	4	Reviu Laporan Keuangan	Kota Balikpapan, Semua Kecamatan, Semua Kelurahan	Jumlah Laporan Reviu Laporan Keuangan Pemda dan OPD	25 Laporan	815.488.000	801.965.000

Kode					Urusan/ Bidang Urusan Pemerintahan Daerah/Program/ Kegiatan	Lokasi	Indikator Kinerja	Target	Pagu Indikatif (Rp.)	Prakiraan Maju (Rp.)
						Kota Samarinda, Semua Kecamatan, Semua Kelurahan				
6	1	2	1.01	5	Pengawasan Umum dan Teknis Kabupaten/Kota	Semua Kabupaten/Kota, Semua Kecamatan, Semua Kelurahan	Jumlah Laporan Pengawasan Umum dan Teknis Pemda Kab/Kota	30 Laporan	1.734.970.000	1.366.702.440
6	1	2	1.01	7	Monitoring dan Evaluasi Tindak Lanjut Hasil Pemeriksaan BPK RI dan Tindak Lanjut Hasil Pemeriksaan APIP	Kota Balikpapan, Semua Kecamatan, Semua Kelurahan	Jumlah Laporan Penyelesaian TLHP BPK-RI dan APIP	4 Laporan	1.201.670.000	833.600.000
						Kota Samarinda, Semua Kecamatan, Semua Kelurahan				
<b>6</b>	<b>01</b>	<b>002</b>	<b>1.02</b>		<b>Penyelenggaraan Pengawasan Dengan Tujuan Tertentu</b>		<b>Tertanganinya Pengaduan Masyarakat melalui Pengawasan Dengan Tujuan Tertentu</b>	<b>100%</b>	<b>8.923.125.070</b>	<b>6.835.322.960</b>
6	1	2	1.02	1	Penanganan Penyelesaian Kerugian Negara/Daerah	Semua Kabupaten/Kota, Semua Kecamatan, Semua Kelurahan	Jumlah Laporan Penyelesaian Kerugian Negara/Daerah	12 Laporan	355.140.000	250.000.000
6	1	2	1.02	2	Pengawasan Dengan Tujuan Tertentu	Semua Kabupaten/Kota, Semua Kecamatan, Semua Kelurahan	Jumlah Laporan Pemeriksaan Dengan Tujuan Tertentu	38 Laporan	8.567.985.070	6.585.322.960
6	1	3			PROGRAM PERUMUSAN KEBIJAKAN, PENDAMPINGAN DAN ASISTENSI		Persentase meningkatnya pencegahan Korupsi Kolusi dan Nepotisme (KKN)	90%	2.349.160.000	2.735.162.320
<b>6</b>	<b>01</b>	<b>003</b>	<b>1.02</b>		<b>Pendampingan dan Asistensi</b>		<b>Preesntase Capaian Pencegahan KKN</b>	<b>95%</b>	<b>2.349.160.000</b>	<b>2.735.162.320</b>
6	1	3	1.02	2	Pendampingan, Asistensi, Verifikasi, dan Penilaian Reformasi Birokrasi	Kota Balikpapan, Semua Kecamatan, Semua Kelurahan	Jumlah Laporan Pendampingan/Asistensi dan Reformasi Birokrasi	25 Laporan	526.140.000	552.491.000
						Kota Samarinda, Semua Kecamatan, Semua Kelurahan				
6	1	3	1.02	3	Koordinasi, Monitoring dan Evaluasi serta Verifikasi Pencegahan dan Pemberantasan Korupsi	Semua Kabupaten/Kota, Semua Kecamatan, Semua Kelurahan	Jumlah Laporan Monev dan Verifikasi Pencegahan dan Pemberantasan Korupsi	14 Laporan	1.823.020.000	2.182.671.320
<b>Unit Organisasi : 8.01.0.00.0.00.02.0000 Badan Kesatuan Bangsa dan Politik</b>										
<b>Sub Unit Organisasi : 8.01.0.00.0.00.02.0000 Badan Kesatuan Bangsa dan Politik</b>										
8					UNSUR PEMERINTAHAN UMUM					
8	1				KESATUAN BANGSA DAN POLITIK				24.834.973.600	27.334.973.600
8	1	1			PROGRAM PENUNJANG URUSAN PEMERINTAHAN DAERAH PROVINSI		Persentase pelayanan publik pada tugas dan fungsi Badan Kesatuan Bangsa dan Politik	98%	14.401.229.052	14.356.500.000
<b>8</b>	<b>01</b>	<b>001</b>	<b>1.01</b>		<b>Perencanaan, Penganggaran, dan Evaluasi Kinerja Perangkat Daerah</b>		<b>Terlaksananya Perencanaan, Penganggaran, dan Evaluasi Kinerja PD</b>	<b>12 Bulan</b>	<b>455.223.500</b>	<b>591.500.000</b>
8	1	1	1.01	1	Penyusunan Dokumen Perencanaan Perangkat Daerah	Semua Kabupaten/Kota, Semua Kecamatan, Semua Kelurahan	Jumlah Dokumen Perencanaan Perangkat Daerah	6 Dokumen	6.499.500	7.500.000
8	1	1	1.01	2	Koordinasi dan Penyusunan Dokumen RKA-SKPD	Semua Kabupaten/Kota, Semua Kecamatan, Semua Kelurahan	Jumlah Dokumen RKA SKPD	1 Dokumen	1.902.500	2.000.000
8	1	1	1.01	3	Koordinasi dan Penyusunan Dokumen Perubahan RKA-SKPD	Semua Kabupaten/Kota, Semua Kecamatan, Semua Kelurahan	Jumlah Dokumen Perubahan RKA SKPD	1 Dokumen	1.902.500	2.000.000
8	1	1	1.01	4	Koordinasi dan Penyusunan DPA-SKPD	Semua Kabupaten/Kota, Semua Kecamatan, Semua Kelurahan	Jumlah Dokumen DPA SKPD	1 Dokumen	1.302.500	1.500.000
8	1	1	1.01	5	Koordinasi dan Penyusunan Perubahan DPA-SKPD	Semua Kabupaten/Kota, Semua Kecamatan, Semua Kelurahan	Jumlah DPPA SKPD	1 Dokumen	1.302.500	1.500.000

Kode					Urusan/ Bidang Urusan Pemerintahan Daerah/Program/ Kegiatan	Lokasi	Indikator Kinerja	Target	Pagu Indikatif (Rp.)	Prakiraan Maju (Rp.)
8	1	1	1.01	6	Koordinasi dan Penyusunan Laporan Capaian Kinerja dan Ikhtisar Realisasi Kinerja SKPD	Semua Kabupaten/Kota, Semua Kecamatan, Semua Kelurahan	Jumlah Dokumen Capaian Kinerja SKPD	1 Dokumen	1.806.500	2.000.000
8	1	1	1.01	7	Evaluasi Kinerja Perangkat Daerah	Semua Kabupaten/Kota, Semua Kecamatan, Semua Kelurahan	Jumlah Dokumen Evaluasi Kinerja Perangkat Daerah	5 Dokumen	440.507.500	575.000.000
<b>8</b>	<b>01</b>	<b>001</b>	<b>1.02</b>		<b>Administrasi Keuangan Perangkat Daerah</b>		<b>Terlaksananya Administrasi Keuangan Perangkat Daerah</b>	<b>12 Bulan</b>	<b>9.885.540.226</b>	<b>9.920.393.226</b>
8	1	1	1.02	1	Penyediaan Gaji dan Tunjangan ASN	Semua Kabupaten/Kota, Semua Kecamatan, Semua Kelurahan	Jumlah Laporan Daftar Gaji dan Tunjangan ASN	14 Laporan	9.471.040.226	9.471.040.226
8	1	1	1.02	2	Penyediaan Administrasi Pelaksanaan Tugas ASN	Semua Kabupaten/Kota, Semua Kecamatan, Semua Kelurahan	Jumlah Laporan Administrasi Pelaksanaan Tugas ASN	12 Laporan	355.200.000	376.800.000
8	1	1	1.02	3	Pelaksanaan Penatausahaan dan Pengujian/Verifikasi Keuangan SKPD	Semua Kabupaten/Kota, Semua Kecamatan, Semua Kelurahan	Jumlah Laporan Penatausahaan dan Pengujian/Verifikasi Keuangan SKPD	12 Laporan	3.184.500	3.184.500
8	1	1	1.02	4	Koordinasi dan Pelaksanaan Akuntansi SKPD	Semua Kabupaten/Kota, Semua Kecamatan, Semua Kelurahan	Jumlah Laporan Pelaksanaan Akuntansi SKPD	12 Laporan	1.754.500	1.754.500
8	1	1	1.02	5	Koordinasi dan Penyusunan Laporan Keuangan Akhir Tahun SKPD	Semua Kabupaten/Kota, Semua Kecamatan, Semua Kelurahan	Jumlah Dokumen Keuangan	1 Dokumen	1.066.500	1.066.500
8	1	1	1.02	6	Pengelolaan dan Penyiapan Bahan Tanggapan Pemeriksaan	Semua Kabupaten/Kota, Semua Kecamatan, Semua Kelurahan	Jumlah Dokumen Bahan Tanggapan Pemeriksaan (TLHP)	1 Dokumen	740.000	1.066.500
8	1	1	1.02	7	Koordinasi dan Penyusunan Laporan Keuangan Bulanan/Triwulanan/Semesteran SKPD	Semua Kabupaten/Kota, Semua Kecamatan, Semua Kelurahan	Jumlah Laporan Keuangan	18 Laporan	51.814.500	64.414.500
8	1	1	1.02	8	Penyusunan Pelaporan dan Analisis Prognosis Realisasi Anggaran	Semua Kabupaten/Kota, Semua Kecamatan, Semua Kelurahan	Jumlah Dokumen Analisis dan Evaluasi Realisasi Anggaran	1 Dokumen	740.000	1.066.500
<b>8</b>	<b>01</b>	<b>001</b>	<b>1.03</b>		<b>Administrasi Barang Milik Daerah pada Perangkat Daerah</b>		<b>Terlaksananya Administrasi Barang Milik Daerah PD</b>	<b>12 Bulan</b>	<b>39.671.500</b>	<b>40.000.000</b>
8	1	1	1.03	1	Penyusunan Perencanaan Kebutuhan Barang Milik Daerah SKPD	Kota Samarinda, Semua Kecamatan, Semua Kelurahan	Jumlah Dokumen Perencanaan Barang Milik Daerah	1 Dokumen	1.002.500	931
8	1	1	1.03	2	Pengamanan Barang Milik Daerah SKPD	Semua Kabupaten/Kota, Semua Kecamatan, Semua Kelurahan	Jumlah Laporan Pinjam Pakai Barang Milik Daerah	1 Laporan	500.000	600.000
8	1	1	1.03	3	Koordinasi dan Penilaian Barang Milik Daerah SKPD	Semua Kabupaten/Kota, Semua Kecamatan, Semua Kelurahan	Jumlah Laporan Rekapitulasi Nilai Aset	1 Laporan	500.000	600.000
8	1	1	1.03	4	Pembinaan, Pengawasan, dan Pengendalian Barang Milik Daerah pada SKPD	Semua Kabupaten/Kota, Semua Kecamatan, Semua Kelurahan	Jumlah Laporan Inventarisasi Kendali Barang Milik Daerah	1 Laporan	500.000	600.000
8	1	1	1.03	5	Rekonsiliasi dan Penyusunan Laporan Barang Milik Daerah pada SKPD	Semua Kabupaten/Kota, Semua Kecamatan, Semua Kelurahan	Jumlah Dokumen Barang Milk Daerah	1 Dokumen	35.300.000	35.300.000
8	1	1	1.03	6	Penatausahaan Barang Milik Daerah pada SKPD	Semua Kabupaten/Kota, Semua Kecamatan, Semua Kelurahan	Jumlah Laporan Administrasi Barang Milik Daerah	1 Laporan	1.369.000	1.369.000
8	1	1	1.03	7	Pemanfaatan Barang Milik Daerah SKPD	Semua Kabupaten/Kota, Semua Kecamatan, Semua Kelurahan	Jumlah Laporan Pemanfaatan Barang Milik Daerah	1 Laporan	500.000	600.000
<b>8</b>	<b>01</b>	<b>001</b>	<b>1.05</b>		<b>Administrasi Kepegawaian Perangkat Daerah</b>		<b>Pegawai Badan Kesbangpol Prov. Kaltim Yang Disiplin, Profesional dan Bertanggungjawab</b>	<b>67 Orang</b>	<b>97.206.500</b>	<b>100.100.000</b>
8	1	1	1.05	1	Peningkatan Sarana dan Prasarana Disiplin Pegawai	Kota Samarinda, Semua Kecamatan, Semua Kelurahan	Jumlah Sarana dan Prasarana Disiplin Pegawai	67 Orang	8.040.000	10.000.000
8	1	1	1.05	2	Pengadaan Pakaian Dinas Beserta Atribut Kelengkapannya	Kota Samarinda, Semua Kecamatan, Semua Kelurahan	Jumlah Pakaian Dinas ASN dan Non ASN	67 Orang	87.100.000	87.100.000
8	1	1	1.05	3	Pendataan dan Pengolahan Administrasi Kepegawaian	Semua Kabupaten/Kota, Semua Kecamatan, Semua Kelurahan	Jumlah Dokumen Kepegawaian	55 Dokumen	1.066.500	1.000.000
8	1	1	1.05	4	Koordinasi dan Pelaksanaan Sistem Informasi Kepegawaian	Semua Kabupaten/Kota, Semua Kecamatan, Semua Kelurahan	Jumlah Dokumen Pelaksanaan Sistem Informasi Kepegawaian	1 Dokumen	500.000	1.000.000

Kode					Urusan/ Bidang Urusan Pemerintahan Daerah/Program/ Kegiatan	Lokasi	Indikator Kinerja	Target	Pagu Indikatif (Rp.)	Prakiraan Maju (Rp.)
8	1	1	1.05	5	Monitoring, Evaluasi, dan Penilaian Kinerja Pegawai	Semua Kabupaten/Kota, Semua Kecamatan, Semua Kelurahan	Jumlah Laporan Hasil Monitoring, Evaluasi, dan Penilaian Kinerja Pegawai	55 Laporan	500.000	1.000.000
<b>8</b>	<b>01</b>	<b>001</b>	<b>1.06</b>		<b>Administrasi Umum Perangkat Daerah</b>		<b>Terlaksananya Administrasi Umum Perangkat Daerah</b>	<b>12 Bulan</b>	<b>1.514.548.035</b>	<b>2.233.287.483</b>
8	1	1	1.06	2	Penyediaan Peralatan dan Perlengkapan Kantor	Semua Kabupaten/Kota, Semua Kecamatan, Semua Kelurahan	Jumlah Laporan Penyediaan Peralatan dan Perlengkapan Kantor	10 Laporan	355.614.256	604.908.704
8	1	1	1.06	3	Penyediaan Peralatan Rumah Tangga	Semua Kabupaten/Kota, Semua Kecamatan, Semua Kelurahan	Jumlah Peralatan Rumah Tangga	2 Unit	10.000.000	10.000.000
8	1	1	1.06	4	Penyediaan Bahan Logistik Kantor	Semua Kabupaten/Kota, Semua Kecamatan, Semua Kelurahan	Jumlah Laporan Penyediaan Bahan Logistik Kantor	2 Laporan	27.000.000	27.000.000
8	1	1	1.06	5	Penyediaan Barang Cetak dan Penggandaan	Semua Kabupaten/Kota, Semua Kecamatan, Semua Kelurahan	Jumlah Laporan Penyediaan Barang Cetak dan Penggandaan	13 Laporan	67.158.779	80.158.779
8	1	1	1.06	6	Penyediaan Bahan Bacaan dan Peraturan Perundang-undangan	Semua Kabupaten/Kota, Semua Kecamatan, Semua Kelurahan	Jumlah Surat Kabar	4380 Surat Kabar	11.520.000	11.520.000
8	1	1	1.06	9	Penyelenggaraan Rapat Koordinasi dan Konsultasi SKPD	Semua Kabupaten/Kota, Semua Kecamatan, Semua Kelurahan	Jumlah Dokumen Penyelenggaraan Rapat Koordinasi dan Konsultasi SKPD	3 Dokumen	1.038.555.000	1.370.000.000
8	1	1	1.06	10	Penatausahaan Arsip Dinamis pada SKPD	Semua Kabupaten/Kota, Semua Kecamatan, Semua Kelurahan	Jumlah Dokumen Arsip Dinamis	1 Dokumen	4.700.000	4.700.000
<b>8</b>	<b>01</b>	<b>001</b>	<b>1.07</b>		<b>Pengadaan Barang Milik Daerah Penunjang Urusan Pemerintah Daerah</b>		<b>Terpenuhinya Kebutuhan Kendaraan Dinas</b>	<b>5 Unit</b>	<b>1.325.680.000</b>	<b>404.050.000</b>
8	1	1	1.07	1	Pengadaan Kendaraan Perorangan Dinas atau Kendaraan Dinas Jabatan	Kota Samarinda, Semua Kecamatan, Semua Kelurahan	Jumlah Kendaraan Dinas	5 Unit	1.325.680.000	404.050.000
<b>8</b>	<b>01</b>	<b>001</b>	<b>1.08</b>		<b>Penyediaan Jasa Penunjang Urusan Pemerintahan Daerah</b>		<b>Terlaksananya Urusan Pemerintah Daerah</b>	<b>12 Bulan</b>	<b>760.716.591</b>	<b>760.716.591</b>
8	1	1	1.08	1	Penyediaan Jasa Surat Menyurat	Semua Kabupaten/Kota, Semua Kecamatan, Semua Kelurahan	Jumlah Materai	1500 Materai	15.000.000	15.000.000
8	1	1	1.08	2	Penyediaan Jasa Komunikasi, Sumber Daya Air dan Listrik	Semua Kabupaten/Kota, Semua Kecamatan, Semua Kelurahan	Jumlah Laporan Penyediaan Jasa Komunikasi, Sumber Daya Air dan Listrik	12 Laporan	121.111.671	121.111.671
8	1	1	1.08	4	Penyediaan Jasa Pelayanan Umum Kantor	Kota Samarinda, Semua Kecamatan, Semua Kelurahan	Jumlah Laporan Daftar Gaji Non ASN	13 Laporan	624.604.920	624.604.920
<b>8</b>	<b>01</b>	<b>001</b>	<b>1.09</b>		<b>Pemeliharaan Barang Milik Daerah Penunjang Urusan Pemerintahan Daerah</b>		<b>Terpeliharanya Barang Milik Daerah</b>	<b>12 Bulan</b>	<b>322.642.700</b>	<b>306.452.700</b>
8	1	1	1.09	1	Penyediaan Jasa Pemeliharaan, Biaya Pemeliharaan dan Pajak Kendaraan Perorangan Dinas atau Kendaraan Dinas Jabatan	Kota Samarinda, Semua Kecamatan, Semua Kelurahan	Jumlah Jasa Pemeliharaan dan Pajak Kendaraan Dinas/Operasional	21 Unit	206.452.700	206.452.700
8	1	1	1.09	10	Pemeliharaan/Rehabilitasi Sarana dan Prasarana Gedung Kantor atau Bangunan Lainnya	Kota Samarinda, Semua Kecamatan, Semua Kelurahan	Jumlah Pemeliharaan Sarana dan Prasarana Kantor	50 Unit	116.190.000	100.000.000
8	1	2			PROGRAM PENGUATAN IDEOLOGI PANCASILA DAN KARAKTER KEBANGSAAN		Persentase meningkatnya penguatan ideologi Pancasila dan Karakter Kebangsaan	7%	1.572.669.296	2.956.500.000
<b>8</b>	<b>01</b>	<b>002</b>	<b>1.01</b>		<b>Perumusan Kebijakan Teknis dan Pemantapan Pelaksanaan Bidang Ideologi Pancasila dan Karakter Kebangsaan</b>		<b>Jumlah pelajar SLTA yang memahami Ideologi Pancasila dan Karakter Kebangsaan</b>	<b>10664 Orang</b>	<b>1.572.669.296</b>	<b>2.956.500.000</b>
8	1	2	1.01	1	Penyusunan Program Kerja di Bidang Ideologi Wawasan Kebangsaan, Bela Negara, Karakter Bangsa, Pembauran Kebangsaan, Bhineka Tunggal Ika, dan Sejarah Kebangsaan	Semua Kabupaten/Kota, Semua Kecamatan, Semua Kelurahan	Jumlah Laporan Hasil Penyusunan Program Kerja	2 Laporan	1.370.000	1.500.000

Kode					Urusan/ Bidang Urusan Pemerintahan Daerah/Program/ Kegiatan	Lokasi	Indikator Kinerja	Target	Pagu Indikatif (Rp.)	Prakiraan Maju (Rp.)
8	1	2	1.01	2	Perumusan Kebijakan Teknis di Bidang Ideologi Wawasan Kebangsaan, Bela Negara, Karakter Bangsa, Pembauran Kebangsaan, Bhineka Tunggal Ika, dan Sejarah Kebangsaan	Semua Kabupaten/Kota, Semua Kecamatan, Semua Kelurahan	Jumlah Laporan Hasil Perumusan Kebijakan	8 Laporan	6.600.000	6.000.000
8	1	2	1.01	3	Pelaksanaan Kebijakan di Bidang Ideologi Wawasan Kebangsaan, Bela Negara, Karakter Bangsa, Pembauran Kebangsaan, Bhineka Tunggal Ika, dan Sejarah Kebangsaan	Semua Kabupaten/Kota, Semua Kecamatan, Semua Kelurahan	Jumlah Laporan Hasil Pelaksanaan Kebijakan	11 Laporan	965.063.296	2.250.000.000
8	1	2	1.01	4	Pelaksanaan Koordinasi di Bidang Ideologi Wawasan Kebangsaan, Bela Negara, Karakter Bangsa, Pembauran Kebangsaan, Bhineka Tunggal Ika, dan Sejarah Kebangsaan	Semua Kabupaten/Kota, Semua Kecamatan, Semua Kelurahan	Jumlah Laporan Pelaksanaan Koordinasi dan Konsultasi	35 O/T	229.268.000	279.000.000
8	1	2	1.01	5	Pelaksanaan Monitoring Evaluasi dan Pelaporan di Bidang Ideologi Wawasan Kebangsaan, Bela Negara, Karakter Bangsa, Pembauran Kebangsaan, Bhineka Tunggal Ika, dan Sejarah Kebangsaan	Semua Kabupaten/Kota, Semua Kecamatan, Semua Kelurahan	Jumlah Laporan Pelaksanaan Monitoring dan Evaluasi	90 O/T	370.368.000	420.000.000
8	1	3			PROGRAM PENINGKATAN PERAN PARTAI POLITIK DAN LEMBAGA PENDIDIKAN MELALUI PENDIDIKAN POLITIK DAN PENGEMBANGAN ETIKA SERTA BUDAYA POLITIK		Persentase hak-hak politik masyarakat	68%	3.293.146.568	3.646.186.800
8	01	003	1.01		<b>Perumusan Kebijakan Teknis dan Pemantapan Pelaksanaan Bidang Pendidikan Politik, Etika Budaya Politik, Peningkatan Demokrasi, Fasilitasi Kelembagaan Pemerintahan, Perwakilan, dan Partai Politik, Pemilihan Umum/Pemilihan Umum Kepala Daerah, serta Pemantauan Situasi Politik</b>		<b>Tingkat Partisipasi Politik Dalam Pengambilan Keputusan</b>	<b>56.75 %</b>	<b>3.293.146.568</b>	<b>3.646.186.800</b>
8	1	3	1.01	1	Penyusunan Program Kerja di Bidang Pendidikan Politik, Etika Budaya Politik, Peningkatan Demokrasi, Fasilitasi Kelembagaan Pemerintahan, Perwakilan, dan Partai Politik, Pemilihan Umum/Pemilihan Umum Kepala Daerah, serta Pemantauan Situasi Politik di Daerah	Semua Kabupaten/Kota, Semua Kecamatan, Semua Kelurahan	Jumlah Laporan Hasil Penyusunan Program Kerja	2 Laporan	1.951.099.000	1.500.000
8	1	3	1.01	2	Penyusunan Bahan Perumusan Kebijakan di Bidang Pendidikan Politik, Etika Budaya Politik, Peningkatan Demokrasi, Fasilitasi Kelembagaan Pemerintahan, Perwakilan, dan Partai Politik, Pemilihan Umum/Pemilihan Umum Kepala Daerah, Serta Pemantauan Situasi Politik di Daerah	Semua Kabupaten/Kota, Semua Kecamatan, Semua Kelurahan	Jumlah Laporan Hasil Perumusan Kebijakan	2 Laporan	2.160.000	6.000.000
8	1	3	1.01	3	Pelaksanaan Kebijakan di Bidang Pendidikan Politik, Etika Budaya Politik, Peningkatan Demokrasi, Fasilitasi Kelembagaan Pemerintahan, Perwakilan, dan Partai Politik, Pemilihan Umum/Pemilihan Umum Kepala Daerah, Serta Pemantauan Situasi Politik di Daerah	Semua Kabupaten/Kota, Semua Kecamatan, Semua Kelurahan	Jumlah Laporan Hasil Pelaksanaan Kebijakan	21 Laporan	698.816.568	2.984.686.800
8	1	3	1.01	4	Pelaksanaan Koordinasi di Bidang Pendidikan Politik, Etika Budaya Politik, Peningkatan Demokrasi, Fasilitasi Kelembagaan Pemerintahan, Perwakilan, dan Partai Politik, Pemilihan Umum/Pemilihan Umum Kepala Daerah, Serta Pemantauan Situasi Politik di Daerah	Semua Kabupaten/Kota, Semua Kecamatan, Semua Kelurahan	Jumlah Laporan Pelaksanaan Koordinasi dan Konsultasi	30 O/T	225.000.000	234.000.000

Kode					Urusan/ Bidang Urusan Pemerintahan Daerah/Program/ Kegiatan	Lokasi	Indikator Kinerja	Target	Pagu Indikatif (Rp.)	Prakiraan Maju (Rp.)
8	1	3	1.01	5	Pelaksanaan Monitoring, Evaluasi dan Pelaporan di Bidang Pendidikan Politik, Etika Budaya Politik, Peningkatan Demokrasi, Fasilitasi Kelembagaan Pemerintahan, Perwakilan, dan Partai Politik, Pemilihan Umum/Pemilihan Umum Kepala Daerah, serta Pemantauan Situasi Politik di Daerah	Semua Kabupaten/Kota, Semua Kecamatan, Semua Kelurahan	Jumlah Laporan Pelaksanaan Monitoring dan Evaluasi	117 O/T	416.071.000	420.000.000
8	1	4			PROGRAM PEMBERDAYAAN DAN PENGAWASAN ORGANISASI KEMASYARAKATAN		Persentase pembinaan, pemberdayaan dan pengawasan Ormas se Kaltim	33%	852.945.162	881.500.000
<b>8</b>	<b>01</b>	<b>004</b>	<b>1.01</b>		<b>Perumusan Kebijakan Teknis dan Pemantapan Pelaksanaan Bidang Pemberdayaan dan Pengawasan Organisasi Kemasyarakatan</b>		<b>Jumlah Organisasi Masyarakat yang terbina</b>	<b>120 Ormas</b>	<b>852.945.162</b>	<b>881.500.000</b>
8	1	4	1.01	1	Penyusunan Program Kerja Dibidang Pendaftaran Ormas, Pemberdayaan Ormas, Evaluasi, dan Mediasi Sengketa Ormas, Pengawasan Ormas dan Ormas Asing di Daerah	Semua Kabupaten/Kota, Semua Kecamatan, Semua Kelurahan	Jumlah Laporan Hasil Penyusunan Program Kerja	2 Laporan	1.144.600	1.500.000
8	1	4	1.01	2	Penyusunan Bahan Perumusan Kebijakan Dibidang Pendaftaran Ormas, Pemberdayaan Ormas, Evaluasi, dan Mediasi Sengketa Ormas, Pengawasan Ormas dan Ormas Asing di Daerah	Semua Kabupaten/Kota, Semua Kecamatan, Semua Kelurahan	Jumlah Laporan Hasil Perumusan Kebijakan	1 Laporan	2.545.200	6.000.000
8	1	4	1.01	3	Pelaksanaan Kebijakan Dibidang Pendaftaran Ormas, Pemberdayaan Ormas, Evaluasi, dan Mediasi Sengketa Ormas, Pengawasan Ormas dan Ormas Asing di Daerah	Semua Kabupaten/Kota, Semua Kecamatan, Semua Kelurahan	Jumlah Laporan Hasil Pelaksanaan Kebijakan	5 Laporan	622.443.362	646.000.000
8	1	4	1.01	4	Pelaksanaan Koordinasi dibidang Pendaftaran Ormas, Pemberdayaan Ormas, Evaluasi, dan Mediasi Sengketa Ormas, Pengawasan Ormas dan Ormas Asing di Daerah	Semua Kabupaten/Kota, Semua Kecamatan, Semua Kelurahan	Jumlah Laporan Pelaksanaan Koordinasi dan Konsultasi	26 O/T	149.422.000	144.000.000
8	1	4	1.01	5	Pelaksanaan Monitoring Evaluasi dan Pelaporan Dibidang Pendaftaran Ormas, Pemberdayaan Ormas, Evaluasi, dan Mediasi Sengketa Ormas, Pengawasan Ormas dan Ormas Asing di Daerah	Semua Kabupaten/Kota, Semua Kecamatan, Semua Kelurahan	Jumlah Laporan Pelaksanaan Monitoring dan Evaluasi	20 O/T	77.390.000	84.000.000
8	1	5			PROGRAM PEMBINAAN DAN PENGEMBANGAN KETAHANAN EKONOMI, SOSIAL, DAN BUDAYA		Persentase rekomendasi ketahanan ekonomi, sosial, budaya dan agama	100%	987.377.832	1.367.500.000
<b>8</b>	<b>01</b>	<b>005</b>	<b>1.01</b>		<b>Perumusan Kebijakan Teknis dan Pemantapan Pelaksanaan Bidang Ketahanan Ekonomi, Sosial dan Budaya</b>		<b>Rekomendasi Ketahanan Ekonomi, Sosial, Budaya dan Agama</b>	<b>4 Rekomendasi</b>	<b>987.377.832</b>	<b>1.367.500.000</b>
8	1	5	1.01	1	Penyusunan Program Kerja di Bidang Ketahanan Ekonomi, Sosial, Budaya, dan Fasilitasi Pencegahan Penyalagunaan Narkotika, Fasilitasi Kerukunan Umat Beragama dan Penghayat Kepercayaan di Daerah	Semua Kabupaten/Kota, Semua Kecamatan, Semua Kelurahan	Jumlah Laporan Hasil Penyusunan Program Kerja	2 Dokumen	1.144.600	1.500.000
8	1	5	1.01	2	Penyusunan Bahan Perumusan Kebijakan di Bidang Ketahanan Ekonomi, Sosial, Budaya, dan Fasilitasi Pencegahan Penyalagunaan Narkotika, Fasilitasi Kerukunan Umat Beragama dan Penghayat Kepercayaan di Daerah	Semua Kabupaten/Kota, Semua Kecamatan, Semua Kelurahan	Jumlah Laporan Hasil Perumusan Kebijakan	3 Laporan	11.598.000	6.000.000
8	1	5	1.01	3	Pelaksanaan Kebijakan di Bidang Ketahanan Ekonomi, Sosial, Budaya, dan Fasilitasi Pencegahan Penyalagunaan Narkotika, Fasilitasi Kerukunan Umat Beragama dan Penghayat Kepercayaan di Daerah	Semua Kabupaten/Kota, Semua Kecamatan, Semua Kelurahan	Jumlah Laporan Hasil Pelaksanaan Kebijakan	5 Laporan	725.010.232	1.015.000.000



Kode					Urusan/ Bidang Urusan Pemerintahan Daerah/Program/ Kegiatan	Lokasi	Indikator Kinerja	Target	Pagu Indikatif (Rp.)	Prakiraan Maju (Rp.)
8	1	5	1.01	4	Pelaksanaan Koordinasi di Bidang Ketahanan Ekonomi, Sosial, Budaya, dan Fasilitas Pencegahan Penyalagunaan Narkotika, Fasilitas Kerukunan Umat Beragama dan Penghayat Kepercayaan di Daerah	Semua Kabupaten/Kota, Semua Kecamatan, Semua Kelurahan	Jumlah Laporan Pelaksanaan Koordinasi dan Konsultasi	10 O/T	90.000.000	135.000.000
8	1	5	1.01	5	Pelaksanaan Monitoring, Evaluasi dan Pelaporan di Bidang Ketahanan Ekonomi, Sosial, Budaya, dan Fasilitas Pencegahan Penyalagunaan Narkotika, Fasilitas Kerukunan Umat Beragama dan Penghayat Kepercayaan di Daerah	Semua Kabupaten/Kota, Semua Kecamatan, Semua Kelurahan	Jumlah Laporan Pelaksanaan Monitoring dan Evaluasi	39 O/T	159.625.000	210.000.000
8	1	6			PROGRAM PENINGKATAN KEWASPADAAN NASIONAL DAN PENINGKATAN KUALITAS DAN FASILITASI PENANGANAN KONFLIK SOSIAL		Persentase penanganan konflik sosial di Kalimantan Timur	33%	3.727.605.690	4.126.786.800
<b>8</b>	<b>01</b>	<b>006</b>	<b>1.01</b>		<b>Perumusan Kebijakan Teknis dan Pelaksanaan Pemantapan Kewaspadaan Nasional dan Penanganan Konflik Sosial</b>		<b>Jumlah Penanganan Konflik Sosial di Kalimantan Timur</b>	<b>101 Konflik</b>	<b>3.727.605.690</b>	<b>4.126.786.800</b>
8	1	6	1.01	1	Penyusunan Program Kerja di Bidang Kewaspadaan Dini, Kerjasama Intelijen, Pemantauan Orang Asing, Tenaga Kerja Asing, dan Lembaga Asing, Kewaspadaan Perbatasan Antar Negara, Fasilitas Kelembagaan Bidang Kewaspadaan, serta Penanganan Konflik di Daerah	Semua Kabupaten/Kota, Semua Kecamatan, Semua Kelurahan	Jumlah Laporan Hasil Penyusunan Program Kerja	2 Laporan	3.128.800	1.500.000
8	1	6	1.01	2	Penyusunan Bahan Perumusan Kebijakan di Bidang Kewaspadaan Dini, Kerjasama Intelijen, Pemantauan Orang Asing, Tenaga Kerja Asing, dan Lembaga Asing, Kewaspadaan Perbatasan Antar Negara, Fasilitas Kelembagaan Bidang Kewaspadaan, serta Penanganan Konflik di Daerah	Semua Kabupaten/Kota, Semua Kecamatan, Semua Kelurahan	Jumlah Laporan Hasil Perumusan Kebijakan	3 Laporan	2.268.000	6.000.000
8	1	6	1.01	3	Pelaksanaan Kebijakan di Bidang Kewaspadaan Dini, Kerja sama Intelijen, Pemantauan Orang Asing, Tenaga Kerja Asing, dan Lembaga Asing, Kewaspadaan Perbatasan Antar Negara, Fasilitas Kelembagaan Bidang Kewaspadaan, serta Penanganan Konflik di Daerah	Semua Kabupaten/Kota, Semua Kecamatan, Semua Kelurahan	Jumlah Laporan Hasil Pelaksanaan Kebijakan	9 Laporan	581.535.090	1.035.000.000
8	1	6	1.01	4	Pelaksanaan Koordinasi di Bidang Kewaspadaan Dini, Kerjasama Intelijen, Pemantauan Orang Asing, Tenaga Kerja Asing dan Lembaga Asing, Kewaspadaan Perbatasan Antar Negara, Fasilitas Kelembagaan Bidang Kewaspadaan, serta Penanganan Konflik di Daerah	Semua Kabupaten/Kota, Semua Kecamatan, Semua Kelurahan	Jumlah Laporan Pelaksanaan Koordinasi dan Konsultasi	36 O/T	303.795.000	279.000.000
8	1	6	1.01	5	Pelaksanaan Monitoring, Evaluasi dan Pelaporan di Bidang Kewaspadaan Dini, Kerja sama Intelijen, Pemantauan Orang Asing, Tenaga Kerja Asing dan Lembaga Asing, Kewaspadaan Perbatasan Antar Negara, Fasilitas Kelembagaan Bidang Kewaspadaan, serta Penanganan Konflik di Daerah	Semua Kabupaten/Kota, Semua Kecamatan, Semua Kelurahan	Jumlah Laporan Pelaksanaan Monitoring dan Evaluasi	108 O/T	451.592.000	420.000.000
8	1	6	1.01	6	Pelaksanaan Forum Koordinasi Pimpinan Daerah Provinsi	Semua Kabupaten/Kota, Semua Kecamatan, Semua Kelurahan	Terlaksananya Forum Koordinasi Pimpinan Daerah Provinsi Kalimantan Timur	100%	2.385.286.800	2.385.286.800

## **BAB VII**

### **KINERJA PENYELENGGARAAN PEMERINTAHAN DAERAH**

Kinerja penyelenggaraan pemerintah daerah merupakan gambaran hasil yang ingin dicapai dalam pembangunan yang tergambarkan dalam pencapaian indikator-indikator dari *impact* dan *outcome*. Indikator *impact* dan *outcome* ini dianggap mampu mewakili dan menggambarkan hasil capaian yang dilakukan melalui berbagai pelaksanaan kegiatan pembangunan daerah.

Penetapan indikator kinerja atau ukuran kinerja akan digunakan untuk mengukur kinerja atau keberhasilan pembangunan pemerintah daerah, khususnya Pemerintah Provinsi Kalimantan Timur. Pengukuran kinerja Pemerintah Provinsi Kalimantan Timur dalam pelaksanaan pembangunan daerah dapat dilakukan dengan cepat, tepat, dan akurat jika terlebih dahulu ditetapkan indikator kinerja berdasarkan kesepakatan bersama namun tetap berlandaskan dengan tinjauan visi dan misi gubernur dan wakil gubernur beserta turunannya. Penetapan indikator kinerja merupakan syarat mutlak untuk menetapkan rencana kinerja sebagai penjabaran dari rencana pembangunan tahunan daerah karena rencana kinerja merupakan gambaran maupun potret pembangunan Provinsi Kalimantan Timur di masa kini maupun yang akan datang.

Indikator kinerja daerah sebagai alat untuk menilai keberhasilan pembangunan secara kuantitatif maupun kualitatif merupakan gambaran yang mencerminkan capaian indikator kinerja program (*outcome*/hasil) dari kegiatan (*output*/keluaran). Selain itu, indikator kinerja program merupakan cerminan sebuah fungsi dari keluaran kegiatan pada jangka menengah (efek langsung) dimana pengukuran indikator “hasil” lebih utama daripada sekedar “keluaran” karena “hasil” (*outcome*) menggambarkan tingkat pencapaian atas hasil lebih tinggi yang mungkin mencakup kepentingan banyak pihak. Indikator kinerja akan dapat dijadikan sebagai media perantara untuk memberi gambaran tentang pencapaian dari perencanaan suatu organisasi yang diharapkan di masa mendatang.

Indikator kinerja pembangunan merupakan alat ukur yang mampu memberikan suatu informasi kinerja dan hasil kerja baik *outcome* ataupun *output* pada instansi atau lembaga pemerintahan suatu daerah. Dalam



perkembangannya, indikator kinerja harus mampu mengikuti perkembangan dinamika global manajemen kinerja pemerintah daerah sehingga setiap permasalahan maupun pra kondisi pembangunan dapat dianalisis melalui capaian target indikator kinerja.

Penetapan indikator kinerja daerah bertujuan untuk memberi gambaran tentang ukuran keberhasilan pencapaian visi dan misi kepala daerah dan wakil kepala daerah yang ditetapkan menjadi Indikator Kinerja Utama (IKU) daerah dan indikator kinerja penyelenggaraan pemerintahan daerah yang ditetapkan menjadi Indikator Kinerja Kunci (IKK) pada akhir tahun RKPD 2022. Indikator kinerja penyelenggaraan pemerintah daerah Provinsi Kalimantan Timur dapat dilihat pada tabel sebagai berikut.

**Tabel VII.1**  
**Penetapan Indikator Kinerja Utama Provinsi Kalimantan Timur**

No	Indikator	Target 2021	Target 2022
1.	Indeks Pembangunan Manusia (IPM)	76,75	77,25
2.	Tingkat Kemiskinan (%)	6,05	6,00
3.	Tingkat Pengangguran Terbuka (%)	6,81	6,75
4.	Laju Pertumbuhan Ekonomi (%)	-1,00	0,00
5.	PDRB per Kapita (Juta Rp)	167.5	170
6.	Laju Pertumbuhan Ekonomi non migas dan Batubara (%)	1,5	2
7	Nilai Tukar Petani	112	113
8	Indeks Gini	0,313	0,313
9	Indeks Kualitas Lingkungan Hidup (IKLH)	75.95	76,05
10	Indeks Reformasi Birokrasi	B (71,50)	B (72,50)

Kinerja pembangunan suatu daerah, pada dasarnya, digambarkan melalui tingkat efisiensi dan efektivitas pencapaian sasaran yang telah direncanakan pada awal pembuatan RPJMD. Oleh karena itu, penetapan indikator kinerja harus ditetapkan secara tepat agar dapat menggambarkan keadaan capaian pembangunan secara riil. Berdasarkan uraian makna penetapan kinerja pemerintah tersebut, maka untuk dapat mengukur tingkat capaian kinerja pelaksanaan pembangunan daerah diperlukan penetapan indikator kinerja program pembangunan daerah sebagai indikator kinerja utama (*key performance indicator*). Sebagaimana lazimnya sebuah alat ukur kinerja suatu organisasi, maka indikator kinerja program pembangunan daerah ditetapkan dengan memenuhi kriteria sebagai berikut:

1. Terkait dengan upaya pencapaian sasaran pembangunan daerah;
2. Menggambarkan hasil pencapaian program pembangunan yang diharapkan;
3. Memfokuskan pada hal-hal utama, penting, dan merupakan prioritas program pembangunan daerah; serta

4. Terkait dengan pertanggungjawaban pelaksanaan pembangunan daerah.

Secara rinci, penetapan indikator kinerja daerah terhadap capaian penyelenggaraan pemerintah Provinsi Kalimantan Timur mempertimbangkan capaian indikator dari tahun sebelumnya. Penetapan indikator kinerja penyelenggaraan pemerintah di sajikan tabel VII.2 berikut:

**Tabel VII.2**  
**Penetapan Target Indikator**  
**Kinerja Penyelenggaraan Pemerintahan**

No	Aspek/Fokus/Bidang Urusan/ Indikator Kinerja Pembangunan Daerah	Realisasi Capaian Tahun 2020	Target Capaian Tahun 2022
(1)	(2)	(3)	(4)
<b>A</b>	<b>ASPEK KESEJAHTERAAN MASYARAKAT</b>		
<b>1</b>	<b>Fokus Kesejahteraan dan Pemerataan Ekonomi</b>		
1.1	Kontribusi Koperasi dan UKM terhadap PDRB (%)	4.50	4.70
1.2	Kontribusi sektor pariwisata terhadap PDRB (%)	1,06	9,67
1.3	Kontribusi sektor ekonomi kreatif terhadap PDRB (%)	-	15.23
1.4	Kontribusi Sektor Industri pengolahan Non Migas dan Batubara thd PDRB (%)	8.24	9.64
1.5	Kontribusi lapangan usaha sub sektor pertanian tanaman pangan dan hortikultura terhadap PDRB (%)	0,63	0,65
1.6	Kontribusi lapangan usaha sub sektor peternakan terhadap PDRB (%)	0,36	0,37
1.7	Kontribusi lapangan usaha sub sektor perkebunan terhadap PDRB (%)	4,94	5,2
1.8	Kontribusi lapangan usaha sub sektor perikanan terhadap PDRB (%)	1,67	1,7
1.9	Kontribusi lapangan usaha sub sektor kehutanan terhadap PDRB (%)	1.13	1.07
1.10	Jumlah Penduduk Miskin	230.260	231.213
1.11	Indeks Williamson	0,594	0,472
<b>2</b>	<b>Fokus Kesejahteraan Sosial</b>		
2.1	Rata-rata lama sekolah (Tahun)	9.77	9.70
2.2	Harapan Lama Sekolah (Tahun)	13.72	14.73
2.3	Usia Harapan Hidup (Tahun)	74.33	73.78
2.4	Pengeluaran per Kapita (Ribu Rp)	11.728	12.028
<b>3</b>	<b>Fokus Seni Budaya dan Olahraga</b>		
3.1	Persentase /Jumlah sekolah mengembangk- kan budaya lokal (%)	150	233
3.2	Persentase pelaku olahraga daerah yang berprestasi (%)	35	55

No	Aspek/Fokus/Bidang Urusan/ Indikator Kinerja Pembangunan Daerah	Realisasi Capaian Tahun 2020	Target Capaian Tahun 2022
(1)	(2)	(3)	(4)
<b>B</b>	<b>ASPEK PELAYANAN UMUM</b>		
<b>a</b>	<b>Fokus : Urusan Wajib Pelayanan Dasar</b>		
1	Pendidikan		
1.1	Persentase /Jumlah sekolah yang mengembangk-an ekstrakurikuler berbasis agama (SMA/SMK/SLB) (%)	150	233
1.2	Jumlah SMK yang bekerjasama dengan Dunia Usaha dan Industri (SMK)	55	86
1.3	Angka Partisipasi Murni SMA/MA. SMK. MAK. SMLB (%)	73	82
1.4	Persentase tenaga pendidik dan tenaga kependidikan yang telah memenuhi standar kompetensi (%)	98	100
1.5	Jumlah Penerima Beasiswa KALTIM TUNTAS (orang)	13000	26000
1.6	Jumlah Siswa SMA/SMK Miskin penerima beasiswa (Siswa)	2500	2500
1.7	Persentase sekolah yang telah menggunakan sistem pendidikan jarak jauh (%)	90	97
1.8	Persentase pelayanan pendidikan luar biasa (%)	70	80
2	Kesehatan		
2.1	Persentase Kab/Kota yang memiliki ≤45% Puskesmas memenuhi 9 tenaga jenis tenaga kesehatan	55	85
2.2	Persentase capaian indikator standar pelayanan minimal Rumah Sakit (%)	85	95
2.3	Persentase Puskesmas Minimal Terakreditasi Utama (%)	23.50	91
2.4	Persentase Penduduk Miskin dan Kurang Mampu yang memperoleh Jaminan Pelayanan Kesehatan (%)	90	100
3	Pekerjaan Umum dan Penataan Ruang		
3.1	Kapasitas Air Baku (L/detik)	-	-
3.2	Persentase Capaian Layanan SDA	-	76.00
3.3	Capaian Akses Air Minum Layak Perpipaan (%)	62,64	66,64
3.4	Jumlah Rumah Tidak Layak Huni (Unit)	72.881	70.781
3.5	Persentase kesesuaian RTRW Provinsi dengan RTRW Kab/Kota (%)	75.34	-
3.6	Indeks Penyelenggaraan Penataan Ruang	-	87%

No	Aspek/Fokus/Bidang Urusan/ Indikator Kinerja Pembangunan Daerah	Realisasi Capaian Tahun 2020	Target Capaian Tahun 2022
(1)	(2)	(3)	(4)
4	Ketentraman. Ketertiban Umum. Dan Perlindungan Masyarakat		
4.1	Persentase penggunaan hak-hak politik masyarakat (%)	50	71
4.2	Persentase desa/kelurahan tangguh bencana (%)	61.33	90.67
4.3	Persentase Peningkatan Responsif Mandiri Daerah dalam Penanganan Bencana (%)	80	90
5	Sosial		
5.1	jumlah PMKS yang tertangani (PMKS)	405	3000
<b>b</b>	<b>Fokus : Urusan Wajib Non Pelayanan Dasar</b>		
1	Tenaga Kerja		
1.1	Persentase Penyerapan Tenaga Kerja (%)	-0,27	35,00
1.2	Persentase Lulusan Pelatihan Yang Terserap di pasar kerja (%)	80	80
1.3	Persentase Wirausahawan Baru dari Pencari Kerja (%)	30	40
2	Pemberdayaan Perempuan dan Perlindungan Anak		
2.1	Indeks Pemberdayaan Gender (IDG) (%)	65.65	<b>65,64</b>
2.2	Persentase pemenuhan kebutuhan hak anak (%)	82	<b>90</b>
2.3	Persentase pelaku ekonomi perempuan (%)	62	87
2.4	Rasio KDRT	27.2	0.042
2.5	Kampung KB	175	185
3	Lingkungan Hidup		
3.1	Persentase emisi yang diturunkan dari BAU (%)	50.72	28.5
3.2	Indeks Kualitas Air Sungai	53.7	58.13
3.3	Indeks Kualitas Udara	89.06	83.76
3.4	Indeks Kualitas Air Laut	83.51	83.71
3.5	Indeks Kualitas Lahan	79.76	79.86
3.6	Indeks Risiko Bencana	153.49	151.49
4	Pemberdayaan Masyarakat dan Desa		
4.1	Jumlah desa tertinggal (desa)	132	28
4.2	Meningkatkan jumlah Bumdes yang aktif (Bumdes)	393	35
4.3	Meningkatkan jumlah desa berkembang (Desa)	456	35

No	Aspek/Fokus/Bidang Urusan/ Indikator Kinerja Pembangunan Daerah	Realisasi Capaian Tahun 2020	Target Capaian Tahun 2022
(1)	(2)	(3)	(4)
4.4	Jumlah desa yang mampu menjalankan pemerintahan desa secara optimal (Desa)	393	35
4.5	Jumlah kampung/desa Iklim +	22	27
5	Perhubungan		
5.1	Jumlah penumpang yang terlayani (orang)	3.570.750	6.000.000
5.2	Jumlah barang (ton)	294.478.397	337.000.000
5.3	Peningkatan Fasilitas pelabuhan Laut dan SDP (Unit/%)	10 Dermaga SDP – 12 Pelabuhan Laut (84%)	11 Dermaga SDP – 12 Pelabuhan Laut (87%)
5.4	Jumlah Kecelakaan Lalu Lintas	448 Kasus	427 Kasus
6	Komunikasi dan Informatika		
6.1	Indeks Sistem Pemerintahan Berbasis Elektronik (SPBE)	3.14	3.25
7	Koperasi dan Usaha Kecil Menengah		
7.1	Persentase tercapainya target UKM naik kelas (%)	-	1
7.2	Persentase tercapainya target Koperasi sehat (%)	-	10
7.3	Persentase pertumbuhan UKM yang menggunakan platform pasar berbasis digital (%)	-	3
8	Kepemudaan dan Olahraga		
8.1	Indeks Pembangunan Pemuda	57.23	58.27
9	Kebudayaan	150	0
10	Perpustakaan		
10.1	Jumlah masyarakat yang mengakses layanan perpustakaan (on line dan on site) (orang)	77.884	639.3
<b>c</b>	<b>Fokus : Urusan Pelayanan Pilihan</b>		
1	Pariwisata		
1.1	Jumlah Destinasi Kawasan Pengembangan Pariwisata Provinsi (KPP) yang di fasilitasi pengembangannya (kawasan)	3	3
1.2	Persentase tercapainya target jumlah pelaku ekraf yang difasilitasi (%)	-	95
2	Pertanian		
2.1	Luas Lahan Kelompok Tani Tanaman Pangan yang Difasilitasi	-	8.100 Ha

No	Aspek/Fokus/Bidang Urusan/ Indikator Kinerja Pembangunan Daerah	Realisasi Capaian Tahun 2020	Target Capaian Tahun 2022
(1)	(2)	(3)	(4)
2.2	Jumlah Fasilitas Pengembangan Prasarana Tanaman Hortikultura	-	7 unit
2.3	Jumlah produksi padi	262430 ton	279.681 ton
2.4	Jumlah Produksi Tanaman Hortikultura	-	283.592 ton
2.5	Jumlah Aparatur. Non Aparatur yang dibina	-	330 Orang
2.6	Jumlah Kelembagaan Petani Berbasis Koorporasi yang dibina	-	4 Lembaga
2.7	Jumlah <i>Mini ranch</i> yang teregister	12 unit	49 unit
2.8	Angka Kelahiran Sapi	20.10%	21.00%
2.11	Jumlah penurunan emisi sektor perkebunan	2,916 juta ton CO2eq	4,067 Juta Ton CO2eq
2.12	Jumlah Kelompok Tani yang mendapatkan Bantuan Prasarana Perkebunan	-	30 Kelompok Tani
2.13	Luas Kebun yang dibangun	1.389.078 Ha	1.462.645 Ha
2.14	Produksi komoditas perkebunan (ton)	16.809.560 ton	18.126.490,2 0 ton
2.15	Jumlah kelembagaan petani berbasis korporasi yang dibentuk	-	1 Lembaga
2.16	Jumlah perusahaan yang mendapat sertifikat penilaian usaha perkebunan (PUP)	18 Perusahaan	35 Perusahaan
3	<b>Kehutanan</b>		
3.1	Luas kawasan hutan yang dikelola masyarakat (Ha)	32000	32000
3.2	Produksi Hasil Hutan Kayu (M3)	4808965.74	5000000
3.3	Produksi Hasil Hutan Non Kayu (Ton)	864.9	7.5
4	<b>Energi dan Sumber Daya Mineral</b>		
4.1	Persentase pemanfaatan EBT (%)	4.80	7.34
4.2	Jumlah KK Berlistrik (KK)	1,105,227	1,165,000
5	<b>Perdagangan</b>		
5.1	Nilai Ekspor Komoditas Non Migas dan Batubara (Miliar US\$)	12.877	1.72
5.2	Persentase pertumbuhan nilai ekspor non migas dan non batubara (%)	-	5
6	<b>Perindustrian</b>		
6.1	Jumlah Industri Pengolahan Non Migas dan Non Batubara di kawasan peruntukan industri (industri)	-	2
7	<b>Kelautan dan Perikanan</b>		
7.1	Jumlah Produksi Perikanan Budidaya (Ton)	155.000	164.441
7.2	Jumlah Produksi Perikanan Tangkap (Ton)	158.709	162,593

No	Aspek/Fokus/Bidang Urusan/ Indikator Kinerja Pembangunan Daerah	Realisasi Capaian Tahun 2020	Target Capaian Tahun 2022
(1)	(2)	(3)	(4)
7.3	Luas kawasan konservasi yang ditata menuju pengelolaan yang efektif (Ha)	-	297.805,90 Ha
7.4	Jumlah Pelaku Usaha Pengolahan Hasil Perikanan yang mendapat pembinaan dan sertifikasi (UMKM)	-	20 UMKM
7.5	Jumlah Izin Usaha Pengolahan dan Pemasaran (IUP)	-	30 IUP
<b>d</b>	<b>Fokus : Urusan Penunjang</b>		
<b>1</b>	<b>Perencanaan</b>		
1.1	Proporsi program pembangunan daerah yang sinergi antara Provinsi, Nasional dan Kabupaten/Kota (%)	87	94
<b>2</b>	<b>Keuangan</b>		
2.1	Pendapatan Daerah (Miliar Rp)	10,132	11,001
2.2	Persentase tercapainya target dana perimbangan dan dana transfer lainnya (%)	-	100
2.3	Persentase tercapainya target pendapatan asli daerah (%)	-	100
2.4	Jumlah wajib pajak cabang yang beroperasi di Kalimantan Timur (wajib pajak)	-	108,243
<b>3</b>	<b>Pengawasan</b>		
3.1	Hasil Penilaian Integritas	66.67	80
<b>4</b>	<b>Umum/Sekretariat</b>		
4.1	Persentase Nilai Akuntabilitas Kinerja Perangkat daerah yang memperoleh predikat minimal B (Baik) (%)	74	79
4.2	Persentase PD yang dibentuk sesuai dengan norma, Standar prosedur dan kriteria (%)	87	95
4.3	Persentase Perangkat Daerah yang telah melaksanakan survey kepuasan masyarakat (SKM) sesuai standar (%)	61	79
4.4	Persentase Perangkat Daerah yang menyusun SOP sesuai ketentuan/aturan (%)	60.53	89.47
<b>C</b>	<b>ASPEK DAYA SAING</b>		
<b>1</b>	<b>Fokus Fasilitas Wilayah/Infrastruktur</b>		
1.1	Tingkat kemantapan jalan provinsi (%)	58,88	76,15
1.2	Jumlah Kawasan Ekonomi Yang Terhubung (Kawasan)	2	5
1.3	Capaian akses Air Minum Layak (%)	64,53	68,53
1.4	Luas lahan pertanian yang beririgasi (Ha)	13,878.50	14,278.50
1.5	Luas genangan banjir perkotaan (Ha)	477	374



No	Aspek/Fokus/Bidang Urusan/ Indikator Kinerja Pembangunan Daerah	Realisasi Capaian Tahun 2020	Target Capaian Tahun 2022
(1)	(2)	(3)	(4)
1.6	Luas Kawasan Kumuh (Ha)	1.287,82	1.187,82
1.7	Skoring Penyelenggaraan Penataan Ruang (%)	66.46	76.74
1.8	Rasio elektrifikasi (%)	90.21	93.00
<b>2</b>	<b>Fokus iklim berinvestasi</b>		
2.1	Nilai Realisasi Investasi Sektor Non Migas dan Batubara (Triliun Rp)	24,77	35,00
2.3	Waktu Penyelesaian Proses Perizinan (hari)	12	11
2.4	Persentase tercapainya target perusahaan yang melaporkan LKPM (%)	-	100
<b>3</b>	<b>Fokus Sumber Daya Manusia</b>		
3.1	Nilai Akuntabilitas Kinerja	76.60	77
3.2	Indeks Kepuasan Masyarakat (IKM)	82	82.50
3.3	Tingkat Maturitas Sistem Pengawasan Intern Pemerintah (SPIP) Pemda	Level 3	Level 3

Untuk menjamin sinergitas program pembangunan nasional dan daerah, penyusunan RKPD Provinsi Kalimantan Timur Tahun 2022 didasari pada arah kebijakan pembangunan daerah dengan memperhatikan prioritas dan sasaran pembangunan nasional yang tertuang dalam kebijakan pembangunan sesuai urusan pemerintahan daerah, pada tabel VII.3 dibawah ini:

**Tabel VII.3**  
**Penetapan Target Indikator Kinerja Urusan Daerah**

No	Kinerja	Indikator Provinsi	Target Provinsi 2022	Target Nasional	Keterangan
(1)	(2)	(3)	(4)	(5)	(6)
<b>1. Urusan Pendidikan</b>					
1	Tercapainya penerapan kebijakan Merdeka Belajar di daerah	Pesentase siswa dengan nilai kompetensi literasi yang memenuhi kompetensi minimum	53%	47,24%	Daerah menyesuaikan besaran Target dengan hasil Kortekrenbang Tahun 2021 dan kondisi serta kemampuan keuangan Daerah
		Persentase siswa dengan nilai kompetensi numerasi yang memenuhi kompetensi minimum	26,5%	25,56%	
2	Terpenuhinya kebutuhan dasar SPM bidang pendidikan	Jumlah Sekolah Lanjutan Tingkat Atas/SLTA Negeri terakreditasi	98%	99.07%	
		Jumlah satuan pendidikan khusus yang terakreditasi	90%	98.17%	
		Tingkat partisipasi warga negara usia 16-18 tahun dalam pendidikan menengah	99%	100%	
		Tingkat Partisipasi warga negara usia 4-18 tahun penyandang disabilitas dalam Pendidikan khusus	88%	100%	
3	Terwujudnya lulusan SMK yang berkualitas dan berdaya saing	Jumlah SMK yang terevitalisasi	219 Unit	900 Unit	
<b>2. Urusan Kesehatan</b>					
1	Meningkatnya Kualitas Tata Kelola Rumah Sakit Rujukan	Rasio Daya Tampung Rumah Sakit Rujukan	0,388194444	1:1000 Rasio Penduduk	Daerah menyesuaikan besaran Target dengan hasil Kortekrenbang

No	Kinerja	Indikator Provinsi	Target Provinsi 2022	Target Nasional	Keterangan
		Persentase Rumah Sakit Rujukan Provinsi yang Terakreditasi	100%	90%	Tahun 2021 dan kondisi serta kemampuan keuangan Daerah
2	Terpenuhinya Standar Pelayanan Minimal (SPM) Bidang Kesehatan	Persentase Pelayanan Kesehatan Bagi Penduduk Terdampak Krisis Kesehatan Akibat Bencana dan/atau Berpotensi Bencana	100%	100%	
		Persentase Pelayanan Kesehatan Bagi Orang yang Terdampak dan Berisiko Pada Situasi Kejadian Luar Biasa (KLB)	100%		
3	Meningkatnya Akses dan Mutu Pelayanan Kesehatan	Angka kematian ibu (AKI) (per 100.000 kelahiran hidup)	75	205/ 100.000	
		Penurunan jumlah kematian ibu (AKI) per tahun	0	15%	
		Persentase persalinan di fasilitas pelayanan kesehatan	0	91%	
		Prevalensi <i>stunting</i> (pendek dan sangat pendek) pada balita	28,52%	18,4%	
		Prevalensi <i>wasting</i> (kurus dan sangat kurus) pada balita (persen)	0	7,5	
		Insidensi TB per 100.000 penduduk	145	231/ 100.000	
		Insidensi HIV per 1.000 penduduk yang tidak rerinfeksi HIV	0	0,19	
		Temuan menggunakan indikator SPM 100% (terduga TB)	0	90%	
		<i>Treatment coverage</i> pada pasien TB	0	90%	
		Persentase imunisasi dasar lengkap pada usia 12-23 bulan	75%	71%	

No	Kinerja	Indikator Provinsi	Target Provinsi 2022	Target Nasional	Keterangan
		Persentase Kabupaten/kota dengan Puskesmas yang 9 jenis tenaga kesehatan sesuai standar	59%	59%	
		Jumlah kabupaten/kota yang mencapai eliminasi malaria	1 kab/kota	365 kab/kota	
		Persentase merokok penduduk usia 10-18 tahun	21,9%	8,9%	
		Jumlah kabupaten/kota dengan $\geq$ 40% FKTP yang menyelenggarakan layanan Upaya Berhenti Merokok (UBM)	0	40%	
		Jumlah Kabupaten/Kota yang menerapkan Kawasan Tanpa Rokok	0	90%	
		Jumlah Griya Sehat di Kab/Kota	0	60 kab/kota	
4	Meningkatnya Efektivitas dan Cakupan Pengawasan Perizinan Berusaha Pedagang Besar Farmasi (PBF) Cabang dan Usaha Kecil Obat Tradisional (UKOT).	Persentase Pedagang Besar Farmasi (PBF) Cabang yang memenuhi ketentuan perizinan berusaha	100%	80%	
		Persentase Usaha Kecil Obat Tradisional (UKOT) yang memenuhi ketentuan perizinan	100%	90%	
		Jumlah Kabupaten/Kota yang melaksanakan pengawasan perizinan Sarana Pelayanan Kefarmasian (Apotek dan Toko Obat) dan Usaha Mikro Obat Tradisional sesuai standar	0	49%	
<b>3. Urusan Pekerjaan Umum Dan Penataan Ruang</b>					

No	Kinerja	Indikator Provinsi	Target Provinsi 2022	Target Nasional	Keterangan
1	Terlaksananya Pembangunan dan rehabilitasi infrastruktur sumber daya air	Persentase luas sawah beririgasi	59,3%	54%	Daerah menyesuaikan besaran Target dengan hasil Kortekrenbang Tahun
		Luas jaringan irigasi permukaan kewenangan daerah yang dibangun	650 Ha	34.125 Ha	
		Luas jaringan daerah irigasi permukaan kewenangan daerah yang direhabilitasi	180 Ha	143.826,2 Ha	2021 dan kondisi serta kemampuan keuangan Daerah
		Panjang Infrastruktur pengendali banjir wilayah sungai kewenangan daerah yang dibangun	0	25 Km	
2	Tersedianya akses masyarakat terhadap Air Minum dan Sanitasi yang layak dan aman	Persentase rumah tangga yang menempati hunian dengan akses air minum layak	68,53%	95,9%	
		Persentase rumah tangga dengan akses air minum jaringan perpipaan	66,64%	27,1%	
		Persentase rumah tangga yang menempati hunian dengan akses air minum aman	50,33%	10%	
		Persentase PDAM dengan kinerja sehat	100%	83,6%	
		Persentase rumah tangga yang menempati hunian dengan akses sanitasi (air limbah domestik) layak dan aman	84,53%	82,07% akses layak (termasuk 13% akses aman)	
		Persentase angka BABS di tempat terbuka	15,01%	2,98%	
		Persentase rumah tangga yang menempati hunian dengan akses	69,74%	75,28% penanganan;	

No	Kinerja	Indikator Provinsi	Target Provinsi 2022	Target Nasional	Keterangan
		sampah yang terkelola dengan baik di perkotaan		9,13% pengurangan	
3	Terwujudnya konektivitas jalan	Persentase kondisi mantap jalan provinsi	76,15%	72%/62%	
		Pembangunan Jalan daerah mendukung Kawasan Prioritas (KI, KEK, KSPN, Trans pada 18 Pulau Tertinggal, Terluar, dan Terdepan	41 Km	50 Km	
4	Terpenuhinya penyelesaian rencana tata ruang dan rencana detail tata ruang	Penyelesaian Materi Teknis dari Bantuan Teknis RDTR	6 Materi Teknis	394 Materi Teknis	
		Pelaksanaan dan Pendampingan Persetujuan Substansi Teknis RTR	11 Persetujuan Substansi	1122 Persetujuan Substansi	
		Penyelesaian Materi Teknis dari Bimbingan Teknis RTRW	-	125 Materi Teknis	
		Penyelesaian Materi Teknis dari Bimbingan Teknis RDTR	0	1153 Materi Teknis	
5	Terciptanya pengendalian pemanfaatan ruang di DAS pada wilayah sungai	Jumlah objek penyusunan instrumen pengendalian pemanfaatan ruang di kawasan sekitar Situ, Danau, Embung, Waduk (SDEW) (DAS diluar kawasan hutan)	0	2 DAS	
		Pelaksanaan Fasilitas penertiban pelanggaran pemanfaatan ruang di kawasan sekitar SDEW (DAS diluar kawasan hutan)	0	2 DAS	
<b>4. Urusan Perumahan dan Kawasan Permukiman</b>					

No	Kinerja	Indikator Provinsi	Target Provinsi 2022	Target Nasional	Keterangan
1	Terpenuhinya pelayanan dasar bidang perumahan rakyat	Persentase warga negara korban bencana yang memperoleh rumah layak huni	0	100%	Daerah menyesuaikan besaran Target dengan hasil Kortekrenbang Tahun 2021 dan kondisi serta kemampuan keuangan Daerah
		Persentase warga negara yang terkena relokasi akibat program Pemerintah Daerah provinsi yang memperoleh fasilitasi penyediaan rumah yang layak huni	0	100%	
2	Meningkatnya luasan kawasan kumuh yang ditangani	Luas Kawasan permukiman kumuh 10-15 Ha yang ditangani	10 Ha	5779 Ha	
3	Meningkatnya penyediaan FSU Perumahan dan Kawasan Permukiman	Persentase permukiman yang sudah dilengkapi	0	100%	
<b>5. Urusan Ketentraman dan Ketertiban Umum serta Perlindungan Masyarakat</b>					
1	Meningkatnya pelayanan Trantibum yang sesuai standar	Persentase gangguan Trantibum yang dapat diselesaikan	0	100%	Daerah menyesuaikan besaran Target dengan hasil Kortekrenbang Tahun 2021 dan kondisi serta kemampuan keuangan Daerah
		Persentase Perda dan Perkada yang di tegakkan	0	75%	
2	Meningkatnya manajemen bencana yang terintegrasi pada fase pra bencana, tanggap darurat dan pasca bencana	Persentase penanganan pra bencana	0	100 %	
		Persentase pendampingan penanganan tanggap darurat bencana	0	100 %	
		Persentase pendampingan penanganan pasca bencana	0	100 %	
		Persentase penyelesaian dokumen kebencanaan sampai dengan dinyatakan sah/legal	0	100 %	

No	Kinerja	Indikator Provinsi	Target Provinsi 2022	Target Nasional	Keterangan
3	Meningkatnya pelayanan pemadam kebakaran yang sesuai standar	Persentase pendampingan pelayanan pemadaman dan penyelamatan kebakaran	0	100 %	
		Persentase pendampingan pembentukan relawan pemadam kebakaran di desa/kelurahan	0	50%	
		Persentase pendampingan pembentukan pos pemadam kebakaran di kecamatan	0	50%	
<b>6. Urusan Sosial</b>					
1	Tersedianya Data Fakir Miskin	Persentase daerah yang aktif melakukan pemutakhiran data terpadu penanggulangan kemiskinan	9%	60 %	Daerah menyesuaikan besaran Target dengan hasil Kortekrenbang Tahun 2021 dan kondisi serta kemampuan keuangan Daerah
		Peningkatan kapasitas bagi Pekerja Sosial Masyarakat (PSM)	772 orang	3000 orang	
		Peningkatan kapasitas bagi Tenaga Kesejahteraan Sosial Kecamatan (TKSK)	103 orang	7230 orang	
		Jumlah layanan data dan pengaduan yang dimiliki	10%	100 %	
2	Penguatan Pelaksanaan Perlindungan Sosial	Penguatan Forum Tanggung Jawab Sosial Perusahaan	8 Badan Usaha	150 Badan Usaha	
		Bantuan Sosial Ekonomi Produktif Bagi Fakir Miskin	200 KPM	7000 KPM	
		Keluarga Yang Mendapat Bantuan Sosial Bersyarat	66850 KPM	10,000,000 KPM	
		Peningkatan kapasitas pendampingan PKH	326 orang	150 orang	



No	Kinerja	Indikator Provinsi	Target Provinsi 2022	Target Nasional	Keterangan
		Peningkatan kapasitas pendamping PKH	326 orang	8000 orang	
		Peningkatan kualitas pelayanan lembaga di bidang kesos	5 lembaga	4000 lembaga	
		Peningkatan kompetensi dan profesionalisme SDM Kesos	200 orang	18000 orang	
3	Terpenuhinya Kebutuhan Dasar Standar Pelayanan Minimal (SPM) Bidang Sosial	Jumlah Korban Bencana Alam Yang Mendapatkan Pemenuhan Kebutuhan Dasar	2000 jiwa	350,000 jiwa	
		Jumlah Warga Masyarakat Rawan Bencana Alam Yang Mendapatkan Kesiapsiagaan Dan Mitigasi	1000 jiwa	250,000 jiwa	
		Jumlah Warga Masyarakat Rawan Bencana Alam Yang Mendapatkan Kesiapsiagaan Dan Mitigasi	1000 kelompok masyarakat	358 kelompok masyarakat	
		Jumlah Kelompok Masyarakat di Lokasi Rawan Bencana yang Mendapatkan Pencegahan Konflik Sosial	10 kelompok masyarakat	375 kelompok masyarakat	
		Jumlah Korban Bencana Sosial yang Mendapatkan Bantuan Perlindungan Sosial	1118 orang	120.000 orang	
		Jumlah Tenaga Pelopor Perdamaian yang Siap Ditugaskan	50 orang	1,200 orang	
		Persentase penyandang disabilitas terlantar yang terpenuhi kebutuhannya di dalam panti	0	3,60 %	

No	Kinerja	Indikator Provinsi	Target Provinsi 2022	Target Nasional	Keterangan
		Persentase Anak Terlantar yang terpenuhi kebutuhan dasarnya di dalam panti	4%	24 %	
		Persentase lanjut usia terlantar yang terpenuhi kebutuhan dasarnya di dalam panti	1,4%	0,53 %	
		Persentase Gelandangan dan Pengemis yang terpenuhi kebutuhan dasarnya di dalam panti	0	20.51 %	
<b>7. Urusan Tenaga Kerja</b>					
1	Meningkatnya Harmonisasi Hubungan Industrial dan Kualitas Jaminan Sosial Tenaga Kerja	Persentase Perusahaan yang menerapkan tata kelola kerja yang layak (PP/PKB, LKS Bipartit, Struktur Skala Upah, dan terdaftar peserta BPJS Ketenagakerjaan)	20%	19-20%	Daerah menyesuaikan besaran Target dengan hasil Kortekrenbang Tahun 2021 dan kondisi serta kemampuan keuangan Daerah
2	Meningkatnya Jumlah Tenaga Kerja Yang Ditempatkan dan Diberdayakan	Jumlah tenaga kerja yang ditempatkan di dalam negeri	688 Orang	17.800 Orang	
3	Meningkatnya kompetensi dan daya saing tenaga kerja	Jumlah Pekerja yang meningkat produktivitasnya	0	1.189.550 Orang	
		Jumlah tenaga kerja yang mendapat pelatihan berbasis kompetensi dan pelatihan pemagangan dalam negeri	748 Orang	12.000 Orang	

No	Kinerja	Indikator Provinsi	Target Provinsi 2022	Target Nasional	Keterangan
4	Meningkatnya kualitas perlindungan tenaga kerja dan pengusaha yang menerapkan norma ketenagakerjaan dan keselamatan dan kesehatan kerja	Persentase perusahaan yang diawasi dari jumlah perusahaan dalam WLKP Online	60%	60%	
<b>8. Urusan Pemberdayaan Perempuan dan Perlindungan Anak</b>					
1	Meningkatnya Kesetaraan Gender, Pemberdayaan dan Perlindungan Perempuan	Persentase ARG pada belanja langsung APBD	50%	Meningkat minimal 25% dari kondisi 2020	Daerah menyesuaikan besaran Target dengan hasil Kortekrenbang Tahun 2021 dan kondisi serta kemampuan keuangan Daerah
		Persentase Perempuan Korban Kekerasan dan TPPO yang Mendapatkan Layanan Komprehensif	70%	85%	
		Indeks Pemberdayaan Gender (IDG)	56,73	Meningkat minimal 2 poin dari kondisi 2020	
2	Meningkatnya Pemenuhan Hak dan Perlindungan Anak	Indeks Perlindungan Anak (IPA)	0	Meningkat minimal 3% dari kondisi 2020	
		Persentase anak memerlukan perlindungan khusus yang mendapatkan layanan komprehensif	75%	70%	
<b>9. Urusan Pangan</b>					
1	Meningkatnya ketersediaan pangan strategis dalam negeri	Persentase cadangan pangan masyarakat	7%	10%	Daerah menyesuaikan besaran Target dengan hasil Kortekrenbang Tahun 2021 dan kondisi serta kemampuan keuangan Daerah
		Persentase daerah rentan rawan pangan	11%	14%	
		Skor Pola Pangan Harapan	0	92,8%	

No	Kinerja	Indikator Provinsi	Target Provinsi 2022	Target Nasional	Keterangan
2	Terjaminnya keamanan dan mutu pangan strategis nasional	Persentase pangan segar asal tumbuhan yang memenuhi persyaratan mutu dan keamanan pangan	92%	85%	
<b>10. Urusan Pertanian</b>					
1	Terpenuhinya inventarisasi subyek dan obyek redistribusi tanah	Jumlah Kepala Keluarga penerima akses Reforma Agraria	0	129523 Kepala Keluarga	Daerah menyesuaikan besaran Target dengan hasil Kortekrenbang Tahun
		Jumlah bidang tanah yang didistribusi	0	423421 bidang	
2	Tersedianya tanah untuk kepentingan umum	Realisasi Luas Tanah yang disediakan bagi pembangunan untuk Kepentingan Umum dan Kepentingan Lainnya	0	42422 Hektar	2021 dan kondisi serta kemampuan keuangan Daerah
<b>11. Urusan Lingkungan Hidup</b>					
1	Meningkatnya Indeks Kualitas Lingkungan Hidup	Indeks Kualitas Lingkungan Hidup (IKLH)	76,05 Poin	69.22 Poin	Daerah menyesuaikan besaran Target dengan hasil Kortekrenbang Tahun 2021 dan kondisi serta kemampuan keuangan Daerah
2	Meningkatnya penanggung jawab usaha yang taat terhadap izin lingkungan, izin PPLH dan izin PUU LH yang diterbitkan	Ketaatan penanggung jawab usaha dan/atau kegiatan terhadap izin lingkungan, izin PPLH dan PUU LH yang diterbitkan	100%	1700 Lembaga %	
<b>12. Urusan Administrasi Kependudukan dan Pencatatan Sipil</b>					
1	Meningkatnya Kualitas Pelayanan Adminduk	Penyajian data kependudukan skala Provinsi dalam 1 Tahun	100%	100%	Daerah menyesuaikan besaran Target dengan hasil Kortekrenbang Tahun 2021 dan kondisi serta kemampuan keuangan Daerah
		Persentase cakupan kepemilikan akta kelahiran pada anak usia 0-17 tahun	98%	97 %	

No	Kinerja	Indikator Provinsi	Target Provinsi 2022	Target Nasional	Keterangan
		Persentase cakupan kepemilikan akta kematian dari peristiwa kematian yang dilaporkan	100%	100 %	
		Persentase cakupan kepemilikan buku nikah/akta perkawinan pada semua pasangan yang perkawinannya dilaporkan	100%	100 %	
		Persentase cakupan kepemilikan akta perceraian pada semua individu yang perceraianannya dilaporkan	100%	100 %	
		Pemanfaatan data kependudukan	26%	80 %	
<b>13. Urusan Pemberdayaan Masyarakat dan Desa</b>					
1	Meningkatnya tata kelola pemerintahan desa yang efektif dan efisien	Jumlah aparatur dan pengurus kelembagaan desa yang memiliki kompetensi dalam tata kelola pemdes	0	13.494 Orang	Daerah menyesuaikan besaran Target dengan hasil Kortekrenbang Tahun 2021 dan kondisi serta kemampuan keuangan Daerah
		Jumlah kelembagaan desa yang telah ditata sesuai standar	0	2500 lembaga	
		Jumlah sistem pelayanan administrasi kelembagaan desa yang ditata sesuai standar	0	2500 Sistem pelayanan	
2	Berkembangnya status pembangunan desa	Jumlah Desa Mandiri	0	3944 Desa	
		Jumlah Desa Berkembang	0	56791 Desa	
		Jumlah Desa Tertinggal	0	14402 Desa	
3	Terevitalisasinya Badan Usaha Milik Desa (BUMDesa)	Jumlah Badan Usaha Milik Desa (BUMdes) Berkembang	0	7500 Bumdes	
<b>14. Urusan Pengendalian Penduduk dan Keluarga Berencana</b>					

No	Kinerja	Indikator Provinsi	Target Provinsi 2022	Target Nasional	Keterangan
1	Meningkatnya Indeks Pembangunan Keluarga	Indeks Pembangunan Keluarga (iBangga)	59,3 Index	57.00 Index	Daerah menyesuaikan besaran Target dengan hasil Kortekrenbang Tahun 2021 dan kondisi serta kemampuan keuangan Daerah
2	Terkendalnya laju pertumbuhan penduduk dengan meningkatkan akses dan kualitas pelayanan keluarga berencana	Angka prevalensi kontrasepsi modern/modern Contraceptive (mCPR)	67,04%	62.54%	
		Angka prevalensi kontrasepsi modern/modern Contraceptive (mCPR)	67,04%	62.54%	
		Persentase kebutuhan ber-KB yang tidak terpenuhi ( <i>unmet need</i> )	7,92%	8.00%	
<b>15. Urusan Perhubungan</b>					
1	Meningkatnya Kinerja Pelayanan Perhubungan	Indeks Kepuasan Masyarakat Terhadap Pelayanan Publik Sektor Transportasi	80	85.00 (Nilai)	Daerah menyesuaikan besaran Target dengan hasil Kortekrenbang Tahun 2021 dan kondisi serta kemampuan keuangan Daerah
		<i>On Time Performance</i> Layanan Transportasi	80%	78.44 %	
2	Terwujudnya Konektivitas Nasional	Rasio Konektivitas Nasional	0,841 Rasio	0.695 Rasio	
3	Meningkatnya Keselamatan Transportasi	Rasio Kejadian Kecelakaan Transportasi per 100 ribu Keberangkatan	0	28.85 Rasio	
<b>16. Urusan Komunikasi dan Informatika</b>					
1	Tersedianya Infrastruktur Digital	Persentase OPD yang memiliki akses internet dan terhubung dengan jaringan intra pemerintah	40%	80%	Daerah menyesuaikan besaran Target dengan hasil Kortekrenbang Tahun 2021 dan kondisi serta kemampuan keuangan Daerah
2	Terlaksananya Layanan Pemerintah secara Digital	Persentase layanan publik (G2B) yang diselenggarakan secara online dan terhubung dengan sistem penghubung layanan	30%	65%	

No	Kinerja	Indikator Provinsi	Target Provinsi 2022	Target Nasional	Keterangan
		Persentase layanan administrasi pemerintahan (G2G) yang diimplementasikan	0	65%	
3	Meningkatnya Pemanfaatan Teknologi Digital untuk pertumbuhan ekonomi	Persentase UPT (bidang pendidikan, bidang kesehatan, pasar) dan UMKM yang difasilitasi untuk implementasi adopsi teknologi digital	0	30%	
		Persentase (%) Perangkat Daerah yang mengimplementasi/replikasi inovasi yang mendukung smart city sesuai dengan Masterplan	0	100%	
4	Terwujudnya Peningkatan Kompetensi Masyarakat di bidang digital	Jumlah ASN yang mengikuti kegiatan literasi digital atau program pelatihan bidang digital yang difasilitasi oleh Pemerintah Daerah	200 orang	200 orang	
		Jumlah masyarakat yang mengikuti kegiatan literasi digital atau program pelatihan bidang digital yang difasilitasi oleh Pemerintah Daerah	0	200%	
5	Meningkatnya Penguatan tata kelola Informasi dan Komunikasi Publik (IKP) di Daerah	Persentase (%) konten informasi terkait program dan kebijakan Pemerintah Daerah, termasuk program prioritas nasional yang termasuk isu strategis Pemerintah Daerah (tema: protokol kesehatan, vaksin, stunting) yang	0	70%	

No	Kinerja	Indikator Provinsi	Target Provinsi 2022	Target Nasional	Keterangan
		didiseminasikan sesuai strategi komunikasi			
		Persentase tingkat kepuasan masyarakat terhadap akses dan kualitas konten informasi publik Pemerintah Daerah	0	70%	
		Persentase Informasi Publik yang disediakan dan diumumkan oleh Dinas Provinsi dan Kab/kota sesuai amanat UU No.14 Tahun 2008 tentang Keterbukaan Informasi Publik.	0	70%	
		Persentase mitra strategis Pemda (media komunitas seperti KIM dll) termasuk media lokal yang melaksanakan diseminasi informasi Kebijakan dan Program Prioritas Nasional dan prioritas daerah	0	75%	
<b>17. Urusan Koperasi, Usaha Kecil, dan Menengah</b>					
1	Terwujudnya Koperasi yang Modern	Meningkatnya Koperasi yang berkualitas	12%	50%	Daerah menyesuaikan besaran Target dengan hasil Kortekrenbang Tahun 2021 dan kondisi serta kemampuan keuangan Daerah
2	Terwujudnya UMKM yang Mampu Bersaing di Pasar Domestik dan Global	Meningkatnya Usaha Kecil yang menjadi wirausaha	0,31%	50%	
<b>18. Urusan Penanaman Modal</b>					



No	Kinerja	Indikator Provinsi	Target Provinsi 2022	Target Nasional	Keterangan
1	Tercapainya Realisasi Penanaman Modal	Tercapainya Realisasi Penanaman Modal	27.36 Triliun	Rp. 968400000000000	Daerah
<b>19. Urusan Kepemudaan dan Olah Raga</b>					
1	Meningkatnya partisipasi organisasi kepemudaan dan organisasi sosial	Tingkat partisipasi pemuda dalam organisasi kepemudaan dan organisasi sosial kemasyarakatan	0,25%	6.69% (Persen)	Daerah menyesuaikan besaran Target dengan hasil Kortekrenbang Tahun 2021 dan kondisi serta kemampuan keuangan Daerah
2	Meningkatnya pemuda yang berwirausaha	Tingkat partisipasi pemuda dalam kegiatan ekonomi mandiri	0,15%	0.55% (Persen)	
3	Meningkatnya prestasi olahraga nasional dan internasional	Peningkatan prestasi olahraga	0,25	12 (Medali emas)	
<b>20. Urusan Statistik</b>					
1	Tersedianya data statistik dalam perencanaan dan evaluasi pembangunan daerah	Persentase Organisasi Perangkat Daerah (OPD) yang menggunakan data statistik dalam menyusun perencanaan pembangunan daerah	0	100 %	Daerah menyesuaikan besaran Target dengan hasil Kortekrenbang Tahun 2021 dan kondisi serta kemampuan keuangan Daerah
		Persentase OPD yang menggunakan data statistik dalam melakukan evaluasi pembangunan daerah	0	100 %	
<b>21. Urusan Persandian</b>					
1	Menguatnya kemandirian siber lingkungan Pemerintah Daerah	Jumlah lulusan peningkatan kompetensi SDM pengelola keamanan siber untuk K/L/D	0	100 Orang	Daerah menyesuaikan besaran Target dengan hasil Kortekrenbang Tahun 2021 dan kondisi serta kemampuan keuangan Daerah
		Jumlah CSIRT yang dibentuk di sektor Pemerintah Daerah	0	5 Daerah	
		Jumlah Lulusan sertifikasi yang mengikuti peningkatan kompetensi SDM pengelola	0	100 Orang	

No	Kinerja	Indikator Provinsi	Target Provinsi 2022	Target Nasional	Keterangan
		keamanan Sistem Pemerintah Berbasis Elektronik (SPBE)			
<b>22. Urusan Kebudayaan</b>					
1	Terwujudnya Kelestarian Cagar Budaya	Persentase penduduk usia 10 tahun ke atas yang pernah terlibat sebagai pelaku/pendukung pertunjukan seni	27%	36 %	Daerah menyesuaikan besaran Target dengan hasil Kortekrenbang Tahun 2021 dan kondisi serta kemampuan keuangan Daerah
		Jumlah Cagar Budaya dan Warisan Budaya yang dilindungi	3900 Unit	4,156 Unit	
		Persentase penduduk usia 10 tahun ke atas yang menonton secara langsung pertunjukan seni	30%	36 %	
		Jumlah Cagar Budaya dan Warisan Budaya Tak Benda yang ditetapkan	350Unit	460 Unit	
		Persentase penduduk usia 10 tahun ke atas yang pernah terlibat sebagai pelaku/pendukung pertunjukan seni	27%	1.96 %	
		Persentase penduduk usia 10 tahun ke atas yang mengunjungi peninggalan sejarah	10%	12 %	
		Register cagar budaya (pendaftaran, pengjasian, penetapan, pencatatan, pemeringkatan, penghapusan)	100Unit	400 Unit	
		Peningkatan akses masyarakat dalam penyelenggaraan dan	75Unit	113 Unit	

No	Kinerja	Indikator Provinsi	Target Provinsi 2022	Target Nasional	Keterangan
		pelaksanaan kegiatan museum (DAK)			
		Pembentukan tim pendaftaran cagar budaya	38 Orang	50 Orang	
		Pembentukan tim ahli cagar budaya Provinsi	34 Orang	50 Orang	
		Persentase penduduk usia 10 tahun ke atas yang menonton secara langsung pertunjukan seni	30%	36%	
		Persentase penduduk usia 10 tahun ke atas yang mengunjungi peninggalan sejarah	10%	12%	
		Persentase penduduk yang pernah terlibat sebagai pelaku/pendukung pertunjukan seni yang menjadikan keterlibatan sebagai sumber penghasilan (terhadap penduduk usia 15 tahun ke atas)	0,25%	0.31%	
		Persentase penduduk usia 10 tahun ke atas yang pernah terlibat sebagai pelaku/pendukung pertunjukan seni	27%	1.96%	
		Persentase rumah tangga yang menyelenggarakan upacara adat	19%	22.33%	
<b>23. Urusan Perpustakaan</b>					
1	Literasi masyarakat meningkat	Indeks Pembangunan Literasi Masyarakat	12	13 (Index)	Daerah menyesuaikan besaran Target dengan hasil Kortekrenbang

No	Kinerja	Indikator Provinsi	Target Provinsi 2022	Target Nasional	Keterangan
2	Tingkat kegemaran membaca masyarakat bertambah	Nilai tingkat kegemaran membaca masyarakat	65	63,3 (Nilai)	Tahun 2021 dan kondisi serta kemampuan keuangan Daerah
<b>24. Urusan Kearsipan</b>					
1	Terwujudnya revitalisasi arsip dan aktualisasi nilai budaya dan kearifan lokal	Jumlah arsip terjaga dan arsip statis sebagai warisan budaya yang dipreservasi	2500 Arsip	148. 880 Arsip	Daerah menyesuaikan besaran Target
		Jumlah pengguna pelayanan arsip sebagai memori kolektif dan jati diri bangsa	300 Orang	170.362 Orang	dengan hasil
<b>25. Urusan Kelautan dan Perikanan</b>					
1	Meningkatnya pengelolaan Wilayah Pengelolaan Perikanan (WPP) dan penataan ruang laut dan rencana zonasi pesisir serta pengelolaan ruang laut	Kawasan konservasi yang dikelola secara berkelanjutan (kumulatif)	297.805,90 Ha	17.500.000 Ha	Daerah menyesuaikan besaran Target dengan hasil Kortekrenbang Tahun 2021 dan kondisi serta kemampuan keuangan Daerah
		Jumlah dokumen money/kajian PK/peraturan turunan Perda RZWP-3-K	0	34 dokumen	
2	Terwujudnya industrialisasi kelautan dan perikanan berdaya saing	Produksi Perikanan Tangkap	162593 ton	8.320.000 ton	
		Produksi Perikanan Budidaya	164441 ton	20.540.000 ton	
		Produksi Garam	40 ton	3.200.000 ton	
		Konsumsi ikan	56 kg/kap/th	59,53 kg/kap/th	
3	Terselenggaranya pengawasan sumber daya kelautan dan perikanan integratif	Penanganan kasus Pelanggaran bidang Kelautan dan Perikanan	100%	93%	
		Operasi kapal pengawas/speedboat	36 hari	180 hari operasi	
<b>26. Urusan Pariwisata</b>					
1	Meningkatnya Kontribusi Pariwisata dan Ekonomi Kreatif	Nilai Tambah Ekonomi Kreatif	3.925.000.000	1.398.000.000.000	Daerah menyesuaikan besaran Target dengan hasil Kortekrenbang

No	Kinerja	Indikator Provinsi	Target Provinsi 2022	Target Nasional	Keterangan
	terhadap Ketahanan Ekonomi Nasional	Jumlah Pergerakan Wisatawan Nusantara	2.000.000	260.000.000-280.000.000)	Tahun 2021 dan kondisi serta kemampuan keuangan Daerah
		Kontribusi PDB Pariwisata	1,01%	4.3%	
<b>27. Urusan Pertanian</b>					
1	Meningkatnya produktivitas pertanian	Persentase peningkatan produktivitas tanaman pangan (padi dan jagung)	0,5%	2,00%	Daerah menyesuaikan besaran Target dengan hasil Kortekrenbang Tahun 2021 dan kondisi serta kemampuan keuangan Daerah
		Persentase peningkatan produktivitas tanaman hortikultura (cabai dan bawang merah)	0,98%	1,20%	
		Persentase peningkatan produktivitas perkebunan	3,9%	3,28%	
		persentase peningkatan produktivitas peternakan	2%	1,20%	
2	Terkendalnya penyebaran OPT dan DPI pada tanaman serta penyakit pada hewan	Presentase luas areal pengendalian dan penanggulangan bencana OPT	Tanaman Pangan = 76% Hortikultura = 55% Perkebunan = 61%	Tanaman Pangan = 95% Hortikultura = 90-95% Perkebunan = 80%	
		Persentase wilayah yang terkendali dari penyakit hewan menular strategis	21,42%	80,5%	
<b>28. Urusan Kehutanan</b>					
1	Meningkatnya luas hutan dan lahan yang direhabilitasi dalam	Persentase Luas lahan kritis yang direhabilitasi	3918 Ha	100000 Ha	Daerah menyesuaikan besaran Target dengan hasil Kortekrenbang

No	Kinerja	Indikator Provinsi	Target Provinsi 2022	Target Nasional	Keterangan
	rangka konservasi sumber daya air				Tahun 2021 dan kondisi serta kemampuan keuangan Daerah
2	Meningkatnya luas kawasan hutan yang dikelola oleh masyarakat	Peningkatan akses legal kepada masyarakat dalam pengelolaan hutan melalui Perhutanan Sosial	32000 Ha	250000 Ha	
<b>29. Urusan Energi dan Sumber Daya Mineral</b>					
1	Meningkatnya Jumlah Desa yang Teraliri Listrik	Persentase Desa Teraliri Listrik (Rasio Desa Berlistrik)	100%	100%	Daerah menyesuaikan besaran Target dengan hasil Kortekrenbang Tahun 2021 dan kondisi serta kemampuan keuangan Daerah
2	Meningkatnya Penggunaan Energi yang Bersumber dari Energi Baru Terbarukan	Porsi EBT dalam Bauran Energi Nasional	7,34%	15.7%	
3	Meningkatnya Rumah Tangga yang Teraliri Listrik	Rasio elektrifikasi	93%	100%	
<b>30. Urusan Perdagangan</b>					
1	Meningkatnya Pertumbuhan Ekspor Bernilai Tambah Tinggi	Pertumbuhan nilai ekspor non migas	1%	5,96% - 7.86%	Daerah menyesuaikan besaran Target dengan hasil Kortekrenbang Tahun 2021 dan kondisi serta kemampuan keuangan Daerah
2	Terwujudnya iklim usaha yang kondusif	Tertib Usaha	70%	55% - 75%	
3	Meningkatnya keberdayaan dan kepercayaan konsumen	Persentase barang beredar yang diawasi yang sesuai dengan ketentuan perundang-undangan	100%	42%	
4	Meningkatnya kepastian penyaluran pupuk / pestisida bersubsidi sesuai ketentuan jenis, jumlah, waktu, harga, mutu dan tempat	Persentase kinerja realisasi pupuk	85%	90%	
5	Meningkatnya jaminan mutu komoditas potensial daerah	Persentase komoditi potensial yang sesuai dengan ketentuan berlaku	31,91%	50-75%	

No	Kinerja	Indikator Provinsi	Target Provinsi 2022	Target Nasional	Keterangan
6	Meningkatnya keberdayaan dan kepercayaan konsumen	Persentase penanganan pengaduan konsumen	70%	91%	
7	Terwujudnya kecukupan bahan pangan untuk masyarakat	Persentase stabilitas dan jumlah ketersediaan harga barang kebutuhan pokok	17%	5.9%	
8	Terwujudnya stabilisasi harga dan ketersediaan pasokan	Inflasi Pangan bergejolak	1%	3%-5%	
<b>31. Urusan Perindustrian</b>					
1	Tercapainya Peningkatan Pertumbuhan Sektor Industri Pengolahan Nonmigas	Persentase Pertumbuhan PDB Sektor Industri Pengolahan Nonmigas	4,17%	6.8%	Daerah menyesuaikan besaran Target dengan hasil Kortekrenbang Tahun 2021 dan kondisi serta kemampuan keuangan Daerah
2	Meningkatnya Kontribusi Sektor Industri Pengolahan Nonmigas Terhadap PDB	Persentase Kontribusi Sektor Industri Pengolahan Nonmigas Terhadap PDB	9,64%	18.3%	
3	Tercapainya Pertumbuhan Nilai Ekspor Produk Industri Pengolahan Nonmigas	Nilai Ekspor Produk Industri Pengolahan Nonmigas (USD Miliar)	12,55	151.9 (Nilai)	
4	Meningkatnya Tenaga Kerja di Sektor Industri Pengolahan Nonmigas	Jumlah Tenaga Kerja Sektor Industri Pengolahan Nonmigas	94916 orang	20.6 juta	
5	Terwujudnya Pertumbuhan Nilai Investasi Sektor Industri Pengolahan Nonmigas	Nilai Investasi Sektor Industri Pengolahan Non Migas (Rp. Triliun)	27,6 Triliun	425.3 Triliun	
<b>32. Urusan Transmigrasi</b>					
1	Meningkatnya status perkembangan kawasan transmigrasi yang direvitalisasi	Nilai rata-rata indeks perkembangan 52 kawasan transmigrasi Prioritas Nasional yang direvitalisasi	4	53.12 (Index)	Daerah menyesuaikan besaran Target dengan hasil Kortekrenbang Tahun 2021 dan kondisi serta kemampuan keuangan Daerah

No	Kinerja	Indikator Provinsi	Target Provinsi 2022	Target Nasional	Keterangan
		Nilai rata-rata indeks perkembangan 100 kawasan transmigrasi Prioritas Kementerian yang direvitalisasi	4	42.03 (Index)	



## **BAB VIII**

### **P E N U T U P**

Rencana Kerja Pemerintah Daerah (RKPD) Tahun 2022 merupakan pelaksanaan tahun ke empat Rencana Pembangunan Jangka Menengah Daerah Provinsi Kalimantan Timur Tahun 2019-2023. Tema Pembangunan RKPD tahun 2022 adalah **“Penguatan Daya Saing Daerah Dalam Rangka Menyambut IKN”**. Tema ini mengandung substansi pokok pembangunan tahun 2022 yaitu menguatkan daya saing daerah seperti SDM, infrastruktur, ekonomi, reformasi birokrasi yang berbasis IT.

Penyusunan RKPD tahun 2022, dilakukan melalui berbagai tahapan dan dibahas dalam forum koordinasi dan konsultasi, baik antar pemerintah kab/kota, Perangkat Daerah, lembaga pemerintah non kementerian dan pemangku kepentingan lainnya, serta memperhatikan hasil evaluasi tahun sebelumnya. Keberhasilan pencapaian target-target kinerja yang telah ditetapkan dalam Rencana Kerja Pembangunan Daerah Provinsi Kalimantan Timur Tahun 2022, tergantung pada kesesuaian asumsi-asumsi yang dibangun pada saat penyusunan RKPD tahun 2022 ini. Salah satu asumsi yang digunakan dalam proses penyusunan RKPD tahun 2022 ini adalah adanya kerjasama semua pelaku pembangunan dalam memberikan kontribusi sesuai peran serta kemauan untuk turut mengawal dan mengendalikan pelaksanaan semua rencana program/kegiatan yang telah direncanakan.

#### **8.1 Kaidah Pelaksanaan**

Pelaksanaan Rencana Kerja Pemerintah Daerah Tahun 2022 memerlukan langkah-langkah praktis dan strategis namun tetap relevan dalam menunjang pencapaian target pembangunan daerah. Adapun beberapa kaidah pelaksanaan RKPD 2022 yang harus diperhatikan oleh pemangku kepentingan dan subyek pelaksana pembangunan lainnya, antara lain:

1. RKPD Tahun 2022 merupakan rencana kerja Pemerintah Provinsi Kalimantan Timur yang memerlukan peran serta aktif seluruh Pemangku Kepentingan untuk berkontribusi sesuai perannya masing-masing;

2. RKPD Provinsi Kalimantan Timur tahun 2022 dilaksanakan dengan memperhatikan prinsip-prinsip koordinasi, sinkronisasi, sinergitas, harmonisasi antar pelaku pembangunan untuk menjamin efektivitas dan efisiensi pelaksanaan;
3. RKPD tahun 2022 merupakan pedoman penyusunan dokumen Kebijakan Umum Anggaran Pendapatan dan Belanja Daerah (KUA-APBD) dan Plafon Prioritas Anggaran Sementara (PPAS) Tahun 2022;
4. Setiap PD/Dinas/Instansi lingkup Pemerintah Provinsi Kalimantan Timur wajib menyusun Rencana Kerja (Renja) Perangkat Daerah Tahun 2022 dengan mempedomani RKPD Tahun 2022 serta melakukan sinkronisasi, integrasi, dan sinergitas program/kegiatan terhadap kebijakan Renja K/L 2022 dan Renja Perangkat Daerah kabupaten/Kota tahun 2022;
5. Pemantauan, evaluasi, dan pengendalian pembangunan atas pelaksanaan program/kegiatan pembangunan yang tercantum dalam RKPD tahun 2022 wajib dilaksanakan oleh seluruh kepala perangkat daerah dan bupati/walikota dengan tujuan untuk: (1) memastikan tercapainya tujuan dan sasaran pembangunan yang telah ditetapkan; (2) memastikan penggunaan sumber daya yang efisien dan efektif, akuntabel dan partisipatif; serta (3) melakukan pelaporan atas perkembangan pelaksanaan program dan kegiatan pembangunan yang menjadi kewenangan kepada gubernur dan masyarakat umum, sesuai dengan ketentuan dan peraturan perundangan yang berlaku
6. Masyarakat dan dunia usaha wajib berperan serta aktif baik sebagai subyek maupun sebagai obyek pembangunan, dengan melakukan pengawasan terhadap pelaksanaan program/kegiatan/sub kegiatan RKPD Tahun 2022;
7. Gubernur, melalui Bappeda Provinsi Kalimantan Timur, mengendalikan dan mengevaluasi pelaksanaan RKPD berdasarkan hasil evaluasi Renja Perangkat Daerah secara berkala (3 bulanan) untuk selanjutnya menjadi bahan Perubahan RKPD tahun 2022;
8. Kepala Bappeda melakukan evaluasi hasil evaluasi akhir tahun pelaksanaan RKPD tahun 2022 yang selanjutnya menjadi bahan bagi penyusunan Rencana Kerja Provinsi Kalimantan Timur tahun 2023;

9. Rencana Kerja Pemerintah Daerah Provinsi Kalimantan Timur Tahun 2022 berlaku sejak tanggal ditetapkan sampai dengan akhir tahun 2022. Langkah-langkah persiapan dimulai sejak tanggal ditetapkannya dokumen hingga masa pelaksanaannya.

GUBERNUR KALIMANTAN TIMUR,

ISRAN NOOR

**BIDANG PERENCANAAN  
PEGENDALIAN DAN EVALUASI  
PEMBANGUNAN DAERAH**

**BAPPEDA**  
**PROVINSI KALIMANTAN TIMUR**

Jl. Kesuma Bangsa No. 2 Samarinda 75123,  
Telp : 0541 - 741044, <https://bappeda.kaltimprov.go.id>