

# PROVINSI KALIMANTAN TIMUR DALAM ANGKA

*Kalimantan Timur Province in Figures*

# 2020



**BADAN PUSAT STATISTIK  
PROVINSI KALIMANTAN TIMUR**  
*BPS - Statistics of Kalimantan Timur Province*

# PROVINSI KALIMANTAN TIMUR DALAM ANGKA

*Kalimantan Timur Province in Figures*

# 2020



**PROVINSI KALIMANTAN TIMUR DALAM ANGKA**  
***Kalimantan Timur Province in Figures***  
**2020**

ISSN : 0215-2266

No. Publikasi/Publication Number : 64560.2002

Katalog /Catalog: 1102001.64

Ukuran Buku/Book Size: 14,8 cm x 21 cm

Jumlah Halaman/Number of Pages : lxx + 826 halaman/pages

Naskah/Manuscript:

**Bidang Integrasi Pengolahan dan Diseminasi Statistik**

*Division of Integration Processing and Statistics Dissemination*

Penyunting/Editor:

**Bidang Integrasi Pengolahan dan Diseminasi Statistik**

*Division of Integration Processing and Statistics Dissemination*

Gambar Kover/Cover Design:

**Bidang Integrasi Pengolahan dan Diseminasi Statistik**

*Division of Integration Processing and Statistics Dissemination*

Diterbitkan oleh/Published by:

© **BPS Provinsi Kalimantan Timur**/BPS-Statistics of Kalimantan Timur Province

Dicetak oleh/Printed by:

CV. Suvi Sejahtera

Sumber Ilustrasi/Graphics by:

**Unsplash.com, Freepik.com**

**Dilarang mengumumkan, mendistribusikan, mengomunikasikan, dan/atau mengandakan sebagian atau seluruh isi buku ini untuk tujuan komersil tanpa izin tertulis dari Badan Pusat Statistik.**

*Prohibited to announce, distribute, communicate, and/or copy part or all of this book for commercial purpose without permission from BPS-Statistics Indonesia.*

**Tim Penyusun/Drafting Team**

**PROVINSI KALIMANTAN TIMUR DALAM ANGKA**  
*Kalimantan Timur Province in Figures*  
**2020**

**Pengarah/Director:**

Dr. Drs. Anggoro Dwitjahyono, M.Si.

**Penanggung Jawab/Person in Charge:**

Ir. Gunadi Irianto

**Penyunting/Editor:**

Ir. Gunadi Irianto

Titik Hidayati, S.ST, M.S.E.

**Penulis Naskah/Manuscript:**

Prima Agatha Yuniore Tahapary, S.ST

**Tata Letak/ Layout:**

Titik Hidayati, S.ST, M.S.E.

Loveandre Danang Handriyanto, S.ST

Prima Agatha Yuniore Tahapary, S.ST

**Infografis/Infographics:**

Loveandre Danang Handriyanto, S.ST

**Desain Cover/Cover Design:**

Yudha Satia Isnanta, S.ST



# PETA WILAYAH PROVINSI KALIMANTAN TIMUR

## MAP OF KALIMANTAN TIMUR PROVINCE

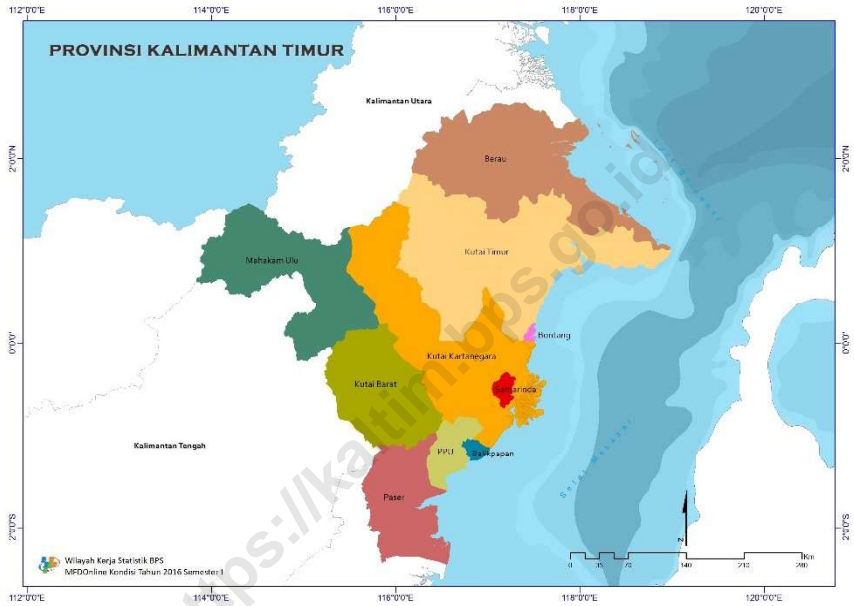



**KEPALA BPS PROVINSI KALIMANTAN TIMUR**  
*CHIEF STATISTICIAN OF KALIMANTAN TIMUR PROVINCE*



**Dr. Drs. Anggoro Dwitjahyono, M.Si.**





## KATA PENGANTAR

**Provinsi Kalimantan Timur Dalam Angka 2020** merupakan publikasi tahunan yang diterbitkan oleh BPS Provinsi Kalimantan Timur. Publikasi ini memberikan gambaran umum terhadap keadaan geografi dan iklim, pemerintahan, serta perkembangan kondisi sosial dan ekonomi di Provinsi Kalimantan Timur. Data statistik sebagian besar disajikan pada tingkat provinsi dan kabupaten/kota untuk melihat perbandingan indikator antar wilayah. Publikasi ini diharapkan dapat membantu para pengguna dalam penyusunan rencana pembangunan di Provinsi Kalimantan Timur.

Data yang disajikan dalam publikasi ini tidak hanya bersumber dari BPS, melainkan juga berasal dari instansi lain, baik instansi pemerintah maupun instansi swasta. Kepada semua pihak yang telah memberikan kontribusi, kami menyampaikan penghargaan dan terima kasih yang sebesar-besarnya.

Kami menyadari bahwa publikasi ini belum sepenuhnya dapat memenuhi harapan para pengguna data. Untuk itu, kritik dan saran diharapkan guna perbaikan. Semoga data statistik yang disajikan memberi manfaat bagi banyak pihak untuk berbagai keperluan.

Samarinda, April 2020  
Kepala Badan Pusat Statistik  
Provinsi Kalimantan Timur

Dr. Drs. Anggoro Dwitjahyono M.Si



## PREFACE

***Kalimantan Timur Province in Figures 2020** is a publication published annually by BPS-Statistics of Kalimantan Timur Province. This publication seeks to provide an overview of the geography and climate conditions, government, and social and economic conditions in the Kalimantan Timur Province. Most of the tables are presented at the provincial and regency / municipality level to compare indicators between regions. We hope that this publication can help users in terms of providing data used for development of Kalimantan Timur Province.*

*The data presented in this publication is not only originated from BPS, but also from other agencies, both government and private agencies. To all parties who have contributed, we would like to express our appreciation and gratitude.*

*We also realize that this publication may not fully met the expectations of data users. Therefore, we always expect feedback and suggestions from data users to improve our future editions. Hopefully the statistical data presented will benefit many parties for various purposes.*

*Samarinda, April 2020  
Chief Statistician of  
Kalimantan Timur Province*

*Dr. Drs. Anggoro Dwitjahyono M.Si*

## DAFTAR ISI/CONTENTS

	Halaman Page
<b>Kata Pengantar</b> .....	iii
<i>Preface</i> .....	iv
<b>Daftar Isi/Contents</b> .....	v
<b>Daftar Tabel/List of Tables</b> .....	vii
<b>Daftar Gambar /List of Figures</b> .....	lix
<b>Penjelasan Umum/Explanatory Notes</b> .....	lxiii
<b>Daftar Singkatan/List of Abbreviations</b> .....	lxiv
<b>Statistik Kunci, 2017-2019/Key Statistics, 2017-2019</b> .....	1
<b>1. Geografi dan Iklim/Geography and Climate</b> .....	3
<b>2. Pemerintahan/Government</b> .....	41
<b>3. Kependudukan dan Ketenagakerjaan/Population and Employment</b> ..	83
<b>4. Sosial dan Kesejahteraan Rakyat/Social and Welfare</b> .....	139
<b>5. Pertanian, Kehutanan, Peternakan, dan Perikanan/Agriculture, Forestry, Livestock, and Fishery</b> .....	337
<b>6. Pertambangan Dan Energi/Mining And Energy</b> .....	497
<b>7. Industri Manufaktur/Manufacturing Industry</b> .....	521
<b>8. Pariwisata/Tourism</b> .....	537
<b>9. Transportasi dan Komunikasi/Transportation and Communication</b> ...	571
<b>10. Perbankan, Investasi, dan Koperasi/Banking, Investment, and Cooperative</b> .....	607
<b>11. Harga-Harga/Prices</b> .....	647
<b>12. Pengeluaran Penduduk/Population Expenditure</b> .....	673
<b>13. Perdagangan Luar Negeri/Foreign Trade</b> .....	693
<b>14. Sistem Neraca Nasional/System of National Accounts</b> .....	709
<b>15. Perbandingan Antar Provinsi/Province Comparison</b> .....	759



# DAFTAR TABEL/LIST OF TABLES

Halaman  
Page

<b>1. Geografi dan Iklim/Geography and Climate</b>	
<b>1.1</b>	<b>Keadaan Geografi</b> <i>Geography Condition</i>
1.1.1	Luas Daerah dan Jumlah Pulau Menurut Kabupaten Kota di Provinsi Kalimantan Timur, 2019 <i>Total Area and Number of Islands by Regency/Municipality in Kalimantan Timur Province, 2019</i> ..... 13
1.1.2	Letak dan Batas Provinsi Kalimantan Timur, 2019 <i>Location and Border of Kalimantan Timur Province, 2019</i> ..... 15
1.1.3	Persentase Luas Wilayah Menurut Kabupaten/Kota dan Kelas Lereng/Kemiringan di Provinsi Kalimantan Timur (Persen), 2019 <i>Percentage of Area by Regency/Municipality and Slope Class in Kalimantan Timur Province (Percent), 2019</i> ..... 16
1.1.4	Nama dan Panjang Sungai Menurut Kabupaten/Kota di Provinsi Kalimantan Timur, 2019 <i>Name and Distance of Rivers by Regency/Municipality in Kalimantan Timur Province, 2019</i> ..... 18
1.1.5	Nama dan Luas Danau Menurut Kabupaten di Provinsi Kalimantan Timur, 2019 <i>Name and Area of Lakes by Regency in Kalimantan Timur Province, 2019</i> ..... 24
1.1.6	Nama dan Ketinggian Gunung/Bukit Menurut Kabupaten/Kota di Provinsi Kalimantan Timur, 2019 <i>Name and Height of Mountains/Hills by Regency/Municipality in Kalimantan Timur Province, 2019</i> ..... 25
<b>1.2</b>	<b>Iklim/Climate</b>
1.2.1	Pengamatan Unsur Iklim di Stasiun Pengamatan Badan Meteorologi Klimatologi dan Geofisika (BMKG) di Provinsi Kalimantan Timur, 2017-2019 <i>Observation of Climate Elements at Meteorological, Climatological, and Geophysical Agency (BMKG) Monitoring Station in Kalimantan Timur Province, 2017-2019</i> ..... 27

1.2.2	Rata-rata Suhu dan Kelembaban Udara Menurut Bulan di Samarinda, 2019 <i>Average Temperature and Humidity by Month in Samarinda, 2019</i> .....	32
1.2.3	Rata-Rata Tekanan Udara, Kecepatan Angin dan Penyinaran Matahari Menurut Bulan di Samarinda, 2019 <i>Average Atmospheric Pressure, Wind Velocity and Duration of Sunshine by Month in Samarinda, 2019</i> .....	33
1.2.4	Jumlah Curah Hujan dan Hari Hujan Menurut Bulan di Samarinda, 2019 <i>Amount of Precipitation and Number of Rainy Days by Month in Samarinda, 2019</i> .....	34
1.2.5	Rata-rata Suhu dan Kelembaban Udara Menurut Bulan di Balikpapan, 2019 <i>Average Temperature and Humidity by Month in Balikpapan, 2019</i> .....	35
1.2.6	Rata-Rata Tekanan Udara, Kecepatan Angin dan Penyinaran Matahari Menurut Bulan di Balikpapan, 2019 <i>Average Atmospheric Pressure, Wind Velocity and Duration of Sunshine by Month in Balikpapan, 2019</i> .....	36
1.2.7	Jumlah Curah Hujan dan Hari Hujan Menurut Bulan di Balikpapan, 2019 <i>Amount of Precipitation and Number of Rainy Days by Month in Balikpapan, 2019</i> .....	37
1.2.8	Rata-rata Suhu dan Kelembaban Udara Menurut Bulan di Tanjung Redeb, 2019 <i>Average Temperature and Humidity by Month in Tanjung Redeb, 2019</i>	38
1.2.9	Rata-Rata Tekanan Udara, Kecepatan Angin dan Penyinaran Matahari Menurut Bulan di Tanjung Redeb, 2019 <i>Average Atmospheric Pressure, Wind Velocity and Duration of Sunshine by Month in Tanjung Redeb, 2019</i> .....	39
1.2.10	Jumlah Curah Hujan dan Hari Hujan Menurut Bulan di Tanjung Redeb, 2019 <i>Amount of Precipitation and Number of Rainy Days by Month in Tanjung Redeb, 2019</i> .....	40

<b>2. Pemerintahan/Government</b>	
<b>2.1 Wilayah Administrative/Administrative Area</b>	
2.1.1	Jumlah Kecamatan Menurut Kabupaten/Kota di Provinsi Kalimantan Timur, 2015-2019 <i>Number of Sub Districts by Regency/Municipality in Kalimantan Timur Province, 2015-2019</i> ..... 52
2.1.2	Jumlah Desa/Kelurahan Menurut Kabupaten/Kota di Provinsi Kalimantan Timur, 2015-2019 <i>Number of Villages/Sub Districts by Regency/Municipality in Kalimantan Timur Province, 2015-2019</i> ..... 53
<b>2.2 Dewan Perwakilan Rakyat Daerah/Regional House Of Representatives</b>	
2.2.1	Jumlah Anggota Dewan Perwakilan Rakyat Daerah Menurut Partai Politik dan Jenis Kelamin di Provinsi Kalimantan Timur, 2019 <i>Number of Members of The Regional House of Representatives by Political Parties and Sex in Kalimantan Timur Province, 2019</i> ..... 54
2.2.2	Jumlah Anggota Dewan Perwakilan Rakyat Daerah Menurut Kabupaten/Kota dan Jenis Kelamin di Provinsi Kalimantan Timur, 2019 <i>Number of Members of The Regional House of Representatives by Regency/Municipality and Sex in Kalimantan Timur Province, 2019</i> .... 55
<b>2.3 Sumber Daya Manusia/Human Resources</b>	
2.3.1	Jumlah Pegawai Negeri Sipil Menurut Kabupaten/Kota dan Jenis Kelamin di Provinsi Kalimantan Timur, Desember 2018- Desember 2019 <i>Number of Civil Servants by Regency/Municipality and Sex in Kalimantan Timur Province, December 2018-2019</i> ..... 56
2.3.2	Jumlah Pegawai Negeri Sipil Menurut Jabatan dan Jenis Kelamin di Provinsi Kalimantan Timur, Desember 2018-Desember 2019 <i>Number of Civil Servants by Occupation and Sex in Kalimantan Timur Province, December 2018-December 2019</i> ..... 58
2.3.3	Jumlah Pegawai Negeri Sipil Menurut Pendidikan Tertinggi

	yang Ditamatkan dan Jenis Kelamin di Pemerintahan Provinsi Kalimantan Timur, Desember 2018- Desember 2019 <i>Number of Civil Servants by Educational Level and Sex in Kalimantan Timur Province, December 2018- December 2019</i> .....	60
2.3.4	Jumlah Pegawai Negeri Sipil Menurut Tingkat Kepangkatan dan Jenis Kelamin di Provinsi Kalimantan Timur, Desember 2018- Desember 2019 <i>Number of Civil Servants by Hierarchy and Sex in Kalimantan Timur Province, December 2018- December 2019</i> .....	62
2.3.5	Jumlah Pegawai Negeri Sipil Menurut Dinas/Instansi Pemerintah dan Jenis Kelamin di Provinsi Kalimantan Timur, Desember 2018- Desember 2019 <i>Number of Civil Servants by Agency/Office and Sex in Kalimantan Timur Province, December 2018- December 2019</i> .....	64
2.3.6	Jumlah Pegawai Negeri Sipil dan Tenaga Honorer Daerah Menurut Kabupaten/Kota di Provinsi Kalimantan Timur, Desember 2019 <i>Number of Civil Servants and Regional Honorary Workers by Regency/Municipality in Kalimantan Timur Province, December 2019</i> .....	68
2.3.7	Jumlah Pegawai Negeri Sipil Menurut Eselon di Provinsi Kalimantan Timur, Desember 2019 <i>Number of Civil Servants by Echelon in Kalimantan Timur Province, December 2019</i> .....	69
2.3.8	Jumlah Pegawai Negeri Sipil Menurut Kabupaten/Kota dan Golongan Kepangkatan di Provinsi Kalimantan Timur, Desember 2019 <i>Number of Civil Servants by Regency/Municipality and Hierarchy in Kalimantan Timur Province, December 2019</i> .....	70
<b>2.4</b>	<b>Keuangan Daerah/Government Finance</b>	
2.4.1	Realisasi Pendapatan Pemerintah Provinsi Kalimantan Timur Menurut Jenis Pendapatan (ribu rupiah), 2015-2019 <i>Actual Revenues of Government of Kalimantan Timur Province by source of Revenues (thousand rupiahs), 2015-2019</i> .....	71

2.4.2	Realisasi Belanja Pemerintah Provinsi Kalimantan Timur Menurut Jenis Belanja (ribu rupiah), 2015-2019 <i>Actual Provincial Government of Kalimantan Timur Expenditures by Kind of Expenditures (thousand rupiahs), 2015-2019</i> .....	73
2.4.3	Realisasi Pendapatan dan Belanja Pemerintah Provinsi (ribu rupiah) Menurut Kabupaten/Kota, 2018-2019 <i>Actual Provincial Government Revenues and Expenditures (thousand rupiahs) by Regency/Municipality, 2018-2019</i> .....	75
2.4.4	Target dan Realisasi Pendapatan Pemerintah Provinsi Kalimantan Timur Menurut Jenis Penerimaan (Ribu Rp), 2019 <sup>x</sup> <i>Target and Actual Revenues of Government of Kalimantan Timur Province by Kind of Revenues (Thousand Rp), 2019<sup>x</sup></i> .....	77
2.4.5	Target dan Realisasi Penerimaan Pajak Daerah Provinsi Kalimantan Timur Menurut Jenisnya (Ribu Rp), 2019 <sup>x</sup> <i>Target and Actual Regional Tax Revenues of Kalimantan Timur Province by Kind (Thousand Rp), 2019<sup>x</sup></i> .....	78
2.4.6	Target dan Realisasi Penerimaan Retribusi Daerah Provinsi Kalimantan Timur Menurut Jenisnya (Ribu Rp), 2019 <sup>x</sup> <i>Target and Actual Provincial Regional Retribution Revenues of Kalimantan Timur Province by Kind of Retribution (Thousand Rp), 2019<sup>x</sup></i> .....	79
2.4.7	Target dan Realisasi Laba Perusahaan Daerah dan Lain-lain Menurut Jenis Penerimaan di Provinsi Kalimantan Timur (Ribu Rp), 2019 <sup>x</sup> <i>Target And Actual Revenues from Departments, Net Profit of Local Government Enterprises and Others by Kind of Revenues in Kalimantan Timur Province (Thousand Rp), 2019<sup>x</sup></i> .....	80
2.4.8	Target dan Realisasi Penerimaan Dana Perimbangan dari Instansi yang Lebih Tinggi Menurut Jenis Penerimaannya di Provinsi Kalimantan Timur (Ribu Rp), 2019 <sup>x</sup> <i>Target and Actual Current Transfer Revenues from Higher Government Institution by Kind of Revenues in Kalimantan Timur Province (Thousand Rp), 2019<sup>x</sup></i> .....	81

### **3. Kependudukan dan Ketenagakerjaan/Population and Employment**

#### **3.1 Kependudukan/Population**

- 3.1.1 Penduduk, Laju Pertumbuhan Penduduk, Distribusi Penduduk, Kepadatan Penduduk, Rasio Jenis Kelamin Penduduk Menurut Kabupaten/Kota di Provinsi Kalimantan Timur, 2010 dan 2019  
*Population, Population Growth Rate, Percentage Distribution of Population, Population Density, and Population Sex Ratio by Regency/Municipality in Kalimantan Timur Province, 2010 and 2019* . 95
- 3.1.2 Jumlah Penduduk Menurut Kelompok Umur dan Jenis Kelamin, 2019 di Provinsi Kalimantan Timur, 2019  
*Population by Age Group and Sex in Kalimantan Timur Province, 2019* ..... 100
- 3.1.3 Rumah Tangga dan Rata-rata Banyaknya Anggota Rumah Tangga Menurut Tabel Kabupaten/Kota di Kalimantan Timur, 2010 dan 2019  
*Number of Households and Average Household Size by Regency/Municipality in Kalimantan Timur Province, 2010 and 2019* ..... 101
- 3.1.4 Jumlah Penduduk Berdasarkan Jenis Kelamin Menurut Kabupaten/Kota di Provinsi Kalimantan Timur, 2019  
*Population Sex by Regency/Municipality in Kalimantan Timur Province, 2019* ..... 102
- 3.1.5 Rasio Ketergantungan Menurut Kabupaten/Kota di Provinsi Kalimantan Timur, 2015-2019  
*Dependency Ratio by Regency/municipality in Kalimantan Timur Province, 2015-2019* ..... 103
- 3.1.6 Persentase Penduduk Usia 10 Tahun Ke Atas Menurut Jenis Kelamin, Kelompok Umur, dan Status Perkawinan di Provinsi Kalimantan Timur, 2019  
*Percentage of Population 10 Years of Age and Over by Gender, Age Group, and Marital Status of Kalimantan Timur Province, 2019* ..... 104
- 3.1.7 Persentase Penduduk Usia 10 Tahun Ke Atas Menurut Status

	Perkawinan dan Kabupaten/Kota di Provinsi Kalimantan Timur, 2019 <i>Percentage of Population 10 Years of Age and Over by Marital Status and Regency/Municipality in Kalimantan Timur Province, 2019</i> .....	105
<b>3.2</b>	<b>Ketenagakerjaan/Employment</b>	
3.2.1	Jumlah Penduduk Berumur 15 Tahun Keatas Menurut Kelompok Umur dan Jenis Kegiatan Selama Seminggu yang Lalu di Provinsi Kalimantan Timur, 2019 <i>Population Aged 15 Years and Over by Age Group and Type of Activity During The Previous Week in Kalimantan Timur Province, 2019</i> .....	106
3.2.2	Jumlah Penduduk Berumur 15 Tahun Ke atas Menurut Kabupaten/ Kota dan Jenis Kegiatan Selama Seminggu yang Lalu dan Selama Seminggu yang Lalu di Kalimantan Timur, 2019 <i>Population Aged 15 Years and Over by Regency/Municipality and Type of Activity in Kalimantan Timur Province, 2019</i> .....	109
3.2.3	Jumlah Penduduk Berumur 15 Tahun Keatas Menurut Jenis Kegiatan Selama Seminggu yang Lalu dan Jenis Kelamin di Provinsi Kalimantan Timur, 2019 <i>Population Aged 15 Years and Over by Type of Activity During The Previous Week and Sex in Kalimantan Timur Province, 2019</i> .....	112
3.2.4	Jumlah Penduduk Berumur 15 Tahun Ke Atas Menurut Pendidikan Tertinggi yang Ditematkan dan Jenis Kegiatan Selama Seminggu yang Lalu di Provinsi Kalimantan Timur, 2019 <i>Population Aged 15 Years and Over by Educational Attainment and Type of Activity During The Previous Week in Kalimantan Timur Province, 2019</i> .....	113
3.2.5	Penduduk Berumur 15 Tahun Ke Atas yang Bekerja Selama Seminggu yang Lalu Menurut Status Pekerjaan Utama dan Lapangan Pekerjaan Utama, 2019 <i>Population 15 Years of Age and Over who Worked During The Previous Week by Main Employment Status and Main Industry, 2019</i> .	116
3.2.6	Jumlah Penduduk Berumur 15 Tahun Ke Atas yang Bekerja Selama Seminggu yang Lalu Menurut Status Pekerjaan Utama dan Jenis	

	Kelamin di Provinsi Kalimantan Timur, 2019 <i>Population Aged 15 Years and Over Who Worked During the Previous Week by Main Employment Status and Sex in Kalimantan Timur Province, 2019</i> .....	117
3.2.7	Penduduk Berumur 15 Tahun ke Atas yang Bekerja Selama Seminggu yang Lalu Menurut Jumlah Jam Kerja pada Pekerjaan Utama dan Lapangan Pekerjaan Utama di Provinsi Kalimantan Timur, 2019 <i>Population 15 Years of Age and Over who Worked During The Previous Week by Total Working Hours on Main Job and Main Industry in Kalimantan Timur Province, 2019</i> .....	118
3.2.8	Penduduk Berumur 15 Tahun ke Atas yang Bekerja Selama Seminggu yang Lalu Menurut Lapangan Pekerjaan Utama dan Pendidikan Tertinggi yang Ditamatkan di Provinsi Kalimantan Timur, 2019 <i>Population 15 Years of Age and Over who Worked During The Previous Week by Main Industry and Educational Attainment in Kalimantan Timur Province, 2019</i> .....	119
3.2.9	Penduduk Berumur 15 Tahun Ke Atas yang Bekerja Selama Seminggu yang Lalu Menurut Jumlah Jam Kerja Pada Pekerjaan Utama dan Jenis Kelamin, 2019 <i>Population 15 Years of Age and Over who Worked During The Previous Week by Total Working Hours on Main Job and Sex, 2019</i> .....	120
3.2.10	Jumlah Penduduk Berumur 15 Tahun Ke Atas yang Bekerja Selama Seminggu yang Lalu Menurut Jumlah Jam Kerja Seluruhnya dan Jenis Kelamin di Provinsi Kalimantan Timur, 2019 <i>Population Aged 15 Years and Over Who Worked During the Previous Week by Total Working Hours and Sex in Kalimantan Timur Province, 2019</i> .....	121
3.2.11	Penduduk Berumur 15 Tahun ke Atas yang Bekerja Selama Seminggu yang Lalu Menurut Kelompok Umur dan Jumlah Jam Kerja Seluruhnya di Provinsi Kalimantan Timur, 2019 <i>Population 15 Years of Age and Over who Worked During The Previous Week by Age Group and Total Working Hours in Kalimantan</i>	

	<i>Timur Province, 2019</i> .....	122
3.2.12	Jumlah Penduduk Berumur 15 Tahun Keatas yang Bekerja Selama Seminggu yang Lalu Menurut Kelompok Umur dan Jenis Kelamin di Provinsi Kalimantan Timur, 2019 <i>Population Aged 15 Years and Over Who Worked During the Previous Week by Age Group and Sex in Kalimantan Timur Province, 2019</i> .....	123
3.2.13	Penduduk Berumur 15 Tahun ke Atas yang Bekerja Selama Seminggu yang Lalu Menurut Status Pekerjaan Utama dan Pendidikan Tertinggi yang Ditamatkan di Provinsi Kalimantan Timur, 2019 <i>Population 15 Years of Age and Over who Worked During The Previous Week by Main Industry and Educational Attainment in Kalimantan Timur Province, 2019</i> .....	124
3.2.14	Penduduk Berumur 15 Tahun ke Atas yang Bekerja Selama Seminggu yang Lalu Menurut Kabupaten/Kota dan Lapangan Pekerjaan Utama di Provinsi Kalimantan Timur, 2019 <i>Population 15 Years of Age and Over who Worked During The Previous Week by Regency/Municipality and Main Industry in Kalimantan Timur Province, 2019</i> .....	125
3.2.15	Jumlah Penduduk Berumur 15 Tahun Ke Atas yang Bekerja Selama Seminggu yang Lalu Menurut Lapangan Pekerjaan Utama dan Jenis Kelamin di Provinsi Kalimantan Timur, 2019 <i>Population Aged 15 Years and Over Who Worked During the Previous Week by Main Industry and Sex in Kalimantan Timur Province, 2019</i> ..	126
3.2.16	Tingkat Pengangguran Terbuka (TPT) dan Tingkat Partisipasi Angkatan Kerja (TPAK) Menurut Kabupaten/Kota di Provinsi Kalimantan Timur, 2017-2019 <i>Unemployment Rate (UR) and Labor Force Participation Rate (LFPR) by Regency/Municipality in Kalimantan Timur Province, 2017-2019</i> ...	127
3.2.17	Pencari Kerja Terdaftar, Lowongan Kerja Terdaftar, dan Penempatan/Pemenuhan Tenaga Kerja Menurut Kabupaten/Kota dan Jenis Kelamin, 2019 <sup>r</sup> <i>Number of Registered Job Applicants, Registered Job Vacancies, and</i>	

	<i>Placement of Workers by Regency/Municipality and Sex, 2019<sup>*</sup></i> .....	129
3.2.18	Pencari Kerja Terdaftar Menurut Pendidikan Tertinggi yang Ditamatkan dan Jenis Kelamin, 2019 <sup>*</sup> <i>Number of Registered Job Applicants by Educational Attainment and Sex, 2019<sup>*</sup></i> .....	132
3.2.19	Rata-rata Upah/Gaji Bersih Sebulan Pekerja Formal <sup>1</sup> Menurut Kabupaten/Kota dan Lapangan Pekerjaan Utama (rupiah) di Provinsi Kalimantan Timur, 2019 <i>Average of Net Wage/Salary per Month of Formal Employee<sup>1</sup> by Regency/Municipality and Main Industry (rupiahs) in Kalimantan Timur Province, 2019</i> .....	133
3.2.20	Rata-rata Upah/Gaji Bersih Sebulan Pekerja Formal <sup>1</sup> Menurut Kelompok Umur Table dan Lapangan Pekerjaan Utama (rupiah) di Provinsi Kalimantan Timur, 2019 <i>Average of Net Wage/Salary per Month of Formal Employee<sup>1</sup> by Age Group and Main Industry (rupiahs) in Kalimantan Timur Province, 2019</i> .....	134
3.2.21	Rata-rata Pendapatan Bersih Sebulan Pekerja Informal <sup>1</sup> Menurut Kabupaten/Kota dan Lapangan Pekerjaan Utama (rupiah) di Provinsi Kalimantan Timur, 2019 <i>Average of Net Income per Month of Informal Employee<sup>1</sup> by Regency/Municipality and Main Industry (rupiahs) in Kalimantan Timur Province, 2019</i> .....	135
3.2.22	Rata-rata Pendapatan Bersih Sebulan Pekerja Informal <sup>1</sup> Menurut Kabupaten/Kota dan Pendidikan Tertinggi yang Ditamatkan (rupiah) di Provinsi Kalimantan Timur, 2019 <i>Average of Net Wage/Salary per Month of Informal Employee<sup>1</sup> by Regency/Municipality and Educational Attainment (rupiahs) in Kalimantan Timur Province, 2019</i> .....	136
3.2.23	Jumlah Upah Minimum Kabupaten/Kota/Provinsi di Provinsi Kalimantan Timur (rupiah), 2019 <i>Number of Minimum Salary Regency/Municipality/Province in Kalimantan Timur Province (rupiahs), 2019</i> .....	137

3.2.24	Jumlah Kepesertaan Perusahaan dan Tenaga Kerja Menurut Wilayah Operasi Provinsi Kalimantan Timur 2019 <i>Number of BPJS Ketenagakerjaan Participants by Operational Region of Provinsi Kalimantan Timur, 2019</i> .....	138
--------	--	-----

#### **4. Sosial dan Kesejahteraan Rakyat/Social and Welfare**

##### **4.1 Pendidikan/Education**

4.1.1	Jumlah Sekolah, Guru, dan Murid Taman Kanak-Kanak (TK) di Bawah Kementerian Pendidikan dan Kebudayaan Menurut Kabupaten/Kota di Provinsi Kalimantan Timur, 2018/2019 dan 2019/2020 <i>Number of Schools, Teachers, and Pupils in Kindergarten Under The Ministry of Education and Culture by Regency/Municipality in Kalimantan timur Province, 2018/2019 and 2019/2020</i> .....	161
4.1.2	Jumlah Sekolah, Guru, dan Murid Raudatul Athfal (RA) di Bawah Kementerian Agama Menurut Kabupaten/Kota di Provinsi Kalimantan Timur, 2018/2019 dan 2019/2020 <sup>r</sup> <i>Number of Schools, Teachers, and Pupils in Raudatul Athfal (RA) Under The Ministry of Religious Affairs by Regency/Municipality in Kalimantan Timur Province, 2018/2019 dan 2019/2020<sup>r</sup></i> .....	164
4.1.3	Jumlah Sekolah, Guru, dan Murid Sekolah Dasar (SD) di Bawah Kementerian Pendidikan dan Kebudayaan Menurut Kabupaten/ Kota di Provinsi Kalimantan Timur, 2018/2019 dan 2019/2020 <i>Number of Schools, Teachers, and Pupils in Primary Schools Under The Ministry of Education and Culture by Regency/Municipality in Kalimantan Timur Province, 2018/2019 and 2019/2020</i> .....	165
4.1.4	Jumlah Sekolah, Guru, dan Murid Madrasah Ibtidaiyah (MI) di Bawah Kementerian Agama Menurut Kabupaten/Kota Menurut Kabupaten/Kota di Provinsi Kalimantan Timur, 2018/2019 <sup>r</sup> <i>Number of Schools, Teachers, and Pupils in Madrasah Ibtidaiyah (MI) Under The Ministry of Religious Affairs by Regency/Municipality in Kalimantan Timur Province, 2018/2019<sup>r</sup></i> .....	168
4.1.5	Jumlah Sekolah, Guru, dan Murid Sekolah Menengah Pertama	

	(SMP) di Bawah Kementerian Pendidikan dan Kebudayaan Menurut Kabupaten/Kota di Provinsi Kalimantan Timur, 2018/2019 <i>Number of Schools, Teachers, and Pupils in Junior High Schools Under The Ministry of Education and Culture by Regency/Municipality in Kalimantan Timur Province, 2018/2019</i> .....	171
4.1.6	Jumlah Sekolah, Guru, dan Murid Madrasah Tsanawiyah (MTs) di Bawah Kementerian Agama Menurut Kabupaten/Kota di Provinsi Kalimantan Timur, 2018/2019 dan 2019/2020' <i>Number of Schools, Teachers, and Pupils in Madrasah Tsanawiyah (MTs) Under The Ministry of Religious Affairs by Regency/Municipality in Kalimantan Timur Province, 2018/2019 and 2019/2020'</i> .....	174
4.1.7	Jumlah Sekolah, Guru, dan Murid Sekolah Menengah Atas (SMA) di Bawah Kementerian Pendidikan dan Kebudayaan Menurut Kabupaten/Kota di Provinsi Kalimantan Timur, 2018/2019 dan 2019/2020 <i>Number of Schools, Teachers, and Pupils in Senior High Schools Under The Ministry of Education and Culture by Regency/Municipality in Kalimantan Timur Province, 2018/2019 and 2019/2020</i> .....	177
4.1.8	Jumlah Sekolah, Guru, dan Murid Sekolah Menengah Kejuruan (SMK) di Bawah Kementerian Pendidikan dan Kebudayaan Menurut Kabupaten/Kota di Provinsi Kalimantan Timur, 2018/2019 dan 2019/2020 <i>Number of Schools, Teachers, and Pupils in Vocational High Schools Under The Ministry of Education and Culture by Regency/Municipality in Kalimantan Timur Province, 2018/2019 and 2019/2020</i> .....	180
4.1.9	Jumlah Sekolah, Guru, dan Murid Madrasah Aliyah (MA) di Bawah Kementerian Agama Menurut Kabupaten/Kota di Provinsi Kalimantan Timur, 2018/2019 dan 2019/2020' <i>Number of Schools, Teachers, and Pupils in Madrasah Aliyah (MA) Under the Ministry of Religious Affairs by Regency/Municipality in Kalimantan Timur Province, 2018/2019 and 2019/2020'</i> .....	183

- 4.1.10 Jumlah Perguruan Tinggi<sup>1</sup>, Mahasiswa, dan Tenaga Edukatif (Negeri dan Swasta) di Bawah Kementerian Riset, Teknologi dan Pendidikan Tinggi Menurut Kabupaten/Kota di Provinsi Kalimantan Timur, 2018- 2019<sup>r</sup>  
*Number of Universities<sup>1</sup>, Students, and Lecturers (State and Private) Under the Ministry of Research, Technology and High Education by Regency/Municipality in Kalimantan Timur Province, 2018-2019<sup>r</sup> ..... 186*
- 4.1.11 Jumlah Perguruan Tinggi, Mahasiswa, dan Tenaga Pendidik (Negeri dan Swasta) di Bawah Kementerian Agama Menurut Kabupaten/Kota di Provinsi Kalimantan Timur, 2018 dan 2019<sup>r</sup>  
*Number of Universities, Students, and Lecturers (State and Private) Under the Ministry of Religious Affairs by Regency/Municipality in Kalimantan Timur Province, 2018 and 2019<sup>r</sup> ..... 189*
- 4.1.12 Persentase Penduduk Usia 7–24 Tahun Menurut Jenis Kelamin, Kelompok Umur Sekolah, dan Partisipasi Sekolah<sup>1</sup> di Provinsi Kalimantan Timur, 2017-2019  
*Percentage of Population Aged 7-24 Years by Sex, Age Group, and School Participation<sup>1</sup> in Kalimantan Timur Province, 2017-2019 ..... 192*
- 4.1.13 Angka Partisipasi Murni (APM) dan Angka Partisipasi Kasar (APK) Menurut Jenjang Pendidikan di Provinsi Kalimantan Timur (persen), 2018-2019  
*Net Participant Rate and Gross Enrolment Rate by Educational Level in Kalimantan Timur Province (percent), 2018-2019 ..... 195*
- 4.1.14 Persentase Penduduk Berumur 15 Tahun ke Atas yang Melek Huruf Menurut Golongan Umur dan Daerah Tempat Tinggal di Provinsi Kalimantan Timur, 2018-2019  
*Percentage of Literate People Aged 15 Years and Over by Age Group and Urban- Rural Classification by Regency/Municipality in Kalimantan Timur Province, 2018-2019 ..... 196*
- 4.1.15 Jumlah Desa/Kelurahan yang Memiliki Fasilitas Sekolah Menurut Kabupaten/Kota dan Tingkat Pendidikan di Provinsi Kalimantan Timur, 2014, 2018 dan 2019  
*Number of Villages/Having Educational Facilities by Regency/*

<i>Municipality and Educational Level in Kalimantan Timur Province, 2014, 2018 dan 2019</i> .....	197
---	-----

## **4.2 Kesehatan/Health**

4.2.1 Jumlah Desa/Kelurahan Yang Memiliki Sarana Kesehatan Menurut Kabupaten/Kota di Provinsi Kalimantan Timur, 2014, 2018 dan 2019 <i>Number of Villages Having Health Facilities by Regency/ Municipality in Kalimantan Timur Province, 2014, 2018 and 2019</i> .....	202
4.2.2 Distribusi Persentase Wanita Berumur 15–49 Tahun yang Pernah Kawin dan Melahirkan Hidup dalam Dua Tahun Terakhir Menurut Kabupaten/Kota dan Penolong Persalinan di Provinsi Kalimantan Timur, 2018 dan 2019 <i>Percentage Distribution of Ever Married Women Aged 15–49 Years Who Had Live Birth in The Two Years Preceding The Survey by Regency/Municipality and Last Birth Attendance in Kalimantan Timur Province, 2018 and 2019</i> .....	208
4.2.3 Jumlah Tenaga Kesehatan Menurut Kabupaten/Kota di Provinsi Kalimantan Timur, 2019 <i>Number of Medical Personnel by Regency/Municipality in Kalimantan Timur Province, 2019</i> .....	210
4.2.4 Persentase Penduduk yang Mempunyai Keluhan Kesehatan Selama Sebulan Terakhir Menurut Kabupaten/Kota di Provinsi Kalimantan Timur, 2014-2019 <i>Percentage of People Who Had Health Complaint During a Month Prior to The Survey by Regency/Municipality in Kalimantan Timur Province, 2014-2019</i> .....	211
4.2.5 Jumlah Kasus Penyakit Menurut Kabupaten/Kota dan Jenis Penyakit di Provinsi Kalimantan Timur, 2019 <i>Number of Disease Cases by Regency/Municipality and Type of Disease in Kalimantan Timur Province, 2019</i> .....	212
4.2.6 Jumlah Rumah Sakit Umum, Rumah Sakit Khusus, Rumah Sakit/ Rumah Bersalin, Puskesmas, Klinik/Balai Kesehatan, Posyandu, dan Polindes Menurut Kabupaten/Kota di Provinsi Kalimantan Timur,	

	2018 dan 2019 <i>Number of General Hospital, Special Hospital, Maternity Hospital and Public Health Center, Medical Clinic, Integrated Service Post, Village maternity Cottage by Regency/Municipality in Kalimantan Timur Province, 2018 dan 2019</i> .....	215
4.2.7	Persentase Penduduk yang Mempunyai Keluhan Kesehatan dan Berobat Jalan Selama Sebulan Terakhir Menurut Kabupaten/Kota di Provinsi Kalimantan Timur, 2015-2019 <i>Percentage of People Who Had Health Complaint and Had Outpatient During a Month Prior to the Survey by Regency/ Municipality in Kalimantan Timur Province, 2015-2019</i> .....	218
4.2.8	Distribusi Persentase Penduduk yang Mempunyai Keluhan Kesehatan Selama Sebulan Terakhir dan Tidak Berobat Jalan Menurut Kabupaten/Kota di Provinsi Kalimantan Timur dan Alasan Utama Tidak Berobat Jalan, 2019 .....	219
	<i>Percentage Distribution of People Who Had Health Complaint During a Month Prior to the Survey and Had Not Outpatient by Regebcy/ Municipality in Kalimantan Timur Province and Main Reason for not Outpatient, 2019</i> .....	219
4.2.9	Persentase Penduduk Usia 15 Tahun Ke Atas yang Merokok dalam Sebulan Terakhir Menurut Kabupaten/Kota dan Kelompok Umur, 2019 <i>Percentage of People Aged 15 Years and Above Who are Smoking During a Month Prior to The Survey by Regency/Municipality and Age Group, 2019</i> .....	222
4.2.10	Persentase Penduduk yang Memiliki Jaminan Kesehatan Menurut Kabupaten/Kota dan Jenis Jaminan di Provinsi Kalimantan Timur, 2018 dan 2019 <i>Percentage of Population Who Has Health Insurance by Regency/ Municipality and Types of Health Insurance in Kalimantan Timur Province, 2018 and 2019</i> .....	223
4.2.11	Jumlah Dokter Spesialis, Dokter Umum, dan Dokter Gigi Menurut Sarana Pelayanan Kesehatan di Provinsi Kalimantan Timur, 2019	

	<i>Number of Medical Specialist, General Practitioners, and Dentists by Health Facilities in Kalimantan Timur Province, 2019</i> .....	225
4.2.12	Persentase Perempuan Pernah Kawin Berumur 15-49 Tahun yang Melahirkan Anak Lahir Hidup (ALH) Menurut Kabupaten/Kota dan Penolong Proses Kelahiran di Provinsi Kalimantan Timur, 2019 <i>Percentage of Women Ever Married Aged 15-49 Years Who Gave Birth Alived Children by Regency/Municipality and Birth Process Helper in Kalimantan Timur Province, 2019</i> .....	226
4.2.13	Jumlah Ibu Hamil, Melakukan Kunjungan K1, Melakukan Kunjungan K4, Kurang Energi Kronis (KEK), dan Mendapat Tablet Zat Besi (Fe) di Provinsi Kalimantan Timur, 2015-2019 <i>Number of Pregnant Women, Conducting K1 Visits, Conducting K4 Visits, Chronic Energy Lack, and Getting Iron Tablets (Fe) in Kalimantan Timur Province, 2015-2019</i> .....	227
4.2.14	Jumlah Balita yang Pernah Mendapat Imunisasi Menurut Jenis Imunisasi di Provinsi Kalimantan Timur, 2019 <i>Number of Toddler that Ever Received Immunization by Type of Immunization in Kalimantan Timur Province, 2019</i> .....	228
4.2.15	Jumlah Klinik Keluarga Berencana (KKB) dan Pos Pelayanan Keluarga Berencana Desa (PPKBD) Menurut Kabupaten/Kota di Provinsi Kalimantan Timur, 2019 <i>Number of Family Planning Clinics (KKB) and Village Family Planning Service Posts (PPKBD) by Regency/Municipality in Kalimantan Timur Province, 2019</i> .....	230
4.2.16	Jumlah Pasangan Usia Subur dan Peserta KB Aktif Menurut Kabupaten/Kota di Provinsi Kalimantan Timur, 2019 <i>Number of Fertile Age Couples and Active Family Planning Participants by Regency/Municipality in Kalimantan Timur Province, 2019</i> .....	232
4.2.17	Jumlah Bayi Lahir, Bayi Berat Badan Lahir Rendah (BBLR) , dan Bergizi Kurang Menurut Kabupaten/Kota di Provinsi Kalimantan Timur, 2019 <i>Number of Births, Babies with Low Birth Weights (LBW), and</i>	

	<i>Malnutrition Case by Regency/Municipality in Kalimantan Timur Province, 2019</i> .....	234
4.2.18	Jumlah Peserta KB Baru Menurut Kabupaten/Kota di Provinsi Kalimantan Timur, 2019 <i>Number of New Family Planning Participants by Regency/ Municipality in Kalimantan Timur Province, 2019</i> .....	235
4.2.19	Jumlah Pedagang Besar Farmasi dan Apotik Menurut Kabupaten/ Kota di Provinsi Kalimantan Timur, 2019 <i>Number of Pharmaceutical Wholesalers and Pharmacies by Regency/ Municipality in Kalimantan Timur Province, 2019</i> .....	237
4.2.20	Jumlah Penderita dan Kematian Menurut Jenis Penyakit dan Kabupaten/Kota di Provinsi Kalimantan Timur, 2019 <i>Number of Patients and Death by Kind of Disease and Regency/ Municipality in Kalimantan Timur Province, 2019</i> .....	238
4.2.21	Jumlah Ibu Hamil dan Jumlah Persalinan Menurut Kabupaten/ Kota di Provinsi Kalimantan Timur, 2019 <i>Number of Pregnant Mother and Baby Delivery by Regency/ Municipality in Kalimantan Timur Province, 2019</i> .....	241
4.2.22	Jumlah Donor Menurut Kabupaten/Kota dan Golongan Darah di Provinsi Kalimantan Timur, 2019 <i>Number of Blood Donators by Regency/Municipality Blood Type in Kalimantan Timur Province, 2019</i> .....	242
4.2.23	Jumlah Distribusi Darah Lengkap Menurut Bagian-Bagian dan Kabupaten/Kota di Provinsi Kalimantan Timur, 2019 <i>Number of Blood Distribution by Division and Regency/Municipality in Kalimantan Timur Province, 2019</i> .....	243
4.2.24	Jumlah Relawan dan Pendorong Darah Menurut Kabupaten/Kota di Provinsi Kalimantan Timur, 2019 <i>Number of Volunteers and Blood Donors by Regency Municipality in Kalimantan Timur Province, 2019</i> .....	245
4.2.25	Jumlah Sarana dan Kegiatan Palang Merah Menurut Kabupaten/ Kota di Provinsi Kalimantan Timur, 2019 <i>Number of Means and Activities of the Red Cross by Regency/</i>	

	<i>Municipality in Kalimantan Timur Province, 2019</i> .....	247
<b>4.3</b>	<b>Perumahan dan Lingkungan/Housing and Environment</b>	
4.3.1	Distribusi Persentase Rumah Tangga Menurut Kabupaten/Kota dan Luas Lantai di Provinsi Kalimantan Timur, 2019 <i>Percentage Distribution of Household Population by Regency/ Municipality and Floor Area in Kalimantan Timur Province, 2019</i> .....	248
4.3.2	Distribusi Persentase Rumah Tangga Menurut Kabupaten/Kota dan Sumber Air Minum di Provinsi Kalimantan Timur, 2019 <i>Percentage Distribution of Household Population by Regency/ Municipality and source of Drinking Water in Kalimantan Timur Province, 2019</i> .....	249
4.3.3	Distribusi Persentase Rumah Tangga Menurut Kabupaten/Kota dan Sumber Penerangan di Provinsi Kalimantan Timur, 2019 <i>Percentage Distribution of Household Population by Regency/ Municipality and Lighting source in Kalimantan Timur Province, 2019</i> .....	252
4.3.4	Distribusi Persentase Rumah Tangga Menurut Kabupaten/Kota dan Penggunaan Fasilitas Tempat Buang Air Besar di Provinsi Kalimantan Timur, 2019 <i>Percentage Distribution of Household Population by Regency/ Municipality and Type of Toilet Facility Used by The Household in Kalimantan Timur Province, 2019</i> .....	253
4.3.5	Distribusi Persentase Rumah Tangga Menurut Kabupaten/Kota dan Bahan Bakar Utama untuk Memasak di Provinsi Kalimantan Timur, 2019 <i>Percentage Distribution of Household Population by Regency/ Municipality and Type of Cooking Fuel in Kalimantan Timur Province, 2019</i> .....	254
4.3.6	Distribusi Persentase Rumah Tangga Menurut Kabupaten/Kota dan Status Penguasaan Bangunan Tempat Tinggal di Provinsi Kalimantan Timur, 2019 <i>Percentage Distribution of Household Population by Regency/ Municipality and Dwelling Ownership Status in Kalimantan Timur</i>	

	<i>Province, 2019</i> .....	256
4.3.7	Distribusi Persentase Rumah Tangga Menurut Kabupaten/Kota dan Jenis Lantai Terluas di Provinsi Kalimantan Timur, 2019 <i>Percentage Distribution of Household Population by Regency/ Municipality and Main Material of Dwelling Floor in Kalimantan Timur Province, 2019</i> .....	257
4.3.8	Persentase Rumah Tangga yang Memiliki Akses Terhadap Sanitasi Layak Menurut Kabupaten/Kota di Provinsi Kalimantan Timur, 2015-2019 <i>Percentage of Household Population by Regency/Municipality and Improved Sanitation in Kalimantan Timur Province, 2015-2019</i> .....	258
4.3.9	Persentase Rumah Tangga yang Memiliki Akses Terhadap Sumber Air Minum Layak Menurut Kabupaten/Kota di Provinsi Kalimantan Timur, 2015-2019 <i>Percentage of Household Population by Regency/Municipality and Improved Drinking Water in Kalimantan Timur Province, 2015-2019</i> ..	259
<b>4.4</b>	<b>Kriminalitas/Crime</b>	
4.4.1	Jumlah Kejahatan yang Dilaporkan, Risiko Penduduk Terjadi Tindak Pidana per 100.000 Penduduk, Persentase Penyelesaian Tindak Pidana, dan Selang Waktu Terjadinya Tindak Pidana Menurut Kepolisian Resort, 2017–2019 <i>Crime Total, Crime Rate per 100,000 Population, Percentage of Crime Clearance, and Time Interval of Crime Occurance by Departmental (Resort) Police Office, 2017–2019</i> .....	260
4.4.2	Jumlah Tahanan Menurut Bulan dan Jenis Kelamin pada Kepolisian Daerah Provinsi Kalimantan Timur, 2019 <i>Number of Prisoners by Month and Sex on Regional Police of Kalimantan Timur Province, 2019</i> .....	264
4.4.3	Jumlah Kasus Ilegal Logging Kehutanan, Pertambangan, Perikanan dan Perdagangan Ilegal Menurut Kepolisian Resort di Provinsi Kalimantan Timur, 2019 <i>Casses of Illegal Logging, Mining, Fishing, and Illegal Trafficking by Departmental (Resort) Police Office in Kalimantan Timur Province,</i>	

	2019 .....	265
4.4.4	Jumlah Kasus Kriminalitas Menurut Jenisnya di Provinsi Kalimantan Timur, 2015 - 2019 <i>Number of Crime Cases by Type in Kalimantan Timur Province, 2015 - 2019</i> .....	266
4.4.5	Jumlah Kegiatan Demonstrasi Menurut Jenis dan Kepolisian Resort di Provinsi Kalimantan Timur, 2019 <i>Number of Demonstration Activities by Type and Departmental (Resort) Police Office in Kalimantan Timur Province, 2019</i> .....	267
4.4.6	Jumlah Hakim, Panitera dan Juru Sita Provinsi Kalimantan Timur, 2019 <i>Number of Judges, Clerks of Court and Ushers of Kalimantan Timur Province, 2019</i> .....	268
4.4.7	Kapasitas Lapas/Rutan, Jumlah Narapidana dan Tahanan Menurut Jenis Kelamin dan Lapas di Provinsi Kalimantan Timur, 2019 <i>Capacities of Prison, Prisoners and Detainees by Sex and Penitentiary in Kalimantan Timur Province, 2019</i> .....	269
4.4.8	Jumlah Pemberian Izin Tinggal Keimigrasian dan Penerbitan Paspor di Provinsi Kalimantan Timur, 2019 <i>Number of Immigration Residence Permit Granted and Passport Issued in Kalimantan Timur Province, 2019</i> .....	270
<b>4.5</b>	<b>Agama dan Sosial Lainnya/Religion and Other Social Affairs</b>	
4.5.1	Jumlah Jemaah Haji yang Diberangkatkan <sup>1</sup> ke Tanah Suci Mekah Menurut Kabupaten/Kota di Provinsi Kalimantan Timur, 2017-2019 <i>Number of Hajj Pilgrims Departured<sup>1</sup> to the Holyland of Mecca by Regency/Municipality in Kalimantan Timur Province, 2017-2019</i> .....	271
4.5.2	Jumlah Pernikahan, Talak dan Cerai Menurut Kabupaten/Kota di Provinsi Kalimantan Timur, 2017-2019 <i>Number of Marriages and Divorces by Regency/Municipality in Kalimantan Timur Province, 2017- 2019</i> .....	272
4.5.3	Jumlah Perceraian Menurut Faktor dan Kabupaten/Kota di Provinsi Kalimantan Timur, 2019	

	<i>Number of Divorces by Factors and Regency/Municipality in Kalimantan Timur Province, 2019</i> .....	274
4.5.4	Jumlah Penduduk Menurut Kabupaten/Kota dan Agama yang Dianut di Provinsi Kalimantan Timur, 2019 <i>Number of Population by Regency/Municipality and Religion in Kalimantan Timur Province, 2019</i> .....	277
4.5.5	Jumlah Tempat Peribadatan Menurut Kabupaten/Kota di Provinsi Kalimantan Timur, 2019 <i>Number of Worship Facilities by Regency/Municipality in Kalimantan Timur Province, 2019</i> .....	279
4.5.6	Jumlah Kejadian Bencana Alam Menurut Kabupaten/Kota di Provinsi Kalimantan Timur, 2019 <i>Number of Natural Disasters by Regency Municipality in Kalimantan Timur Province, 2019</i> .....	281
4.5.7	Jumlah Korban yang Diakibatkan Bencana Alam Menurut Kabupaten/Kota di Provinsi Kalimantan Timur, 2019 <i>Number of Victims Due to Natural Disaster by Regency/Municipality in Kalimantan Timur Province, 2019</i> .....	283
4.5.8	Jumlah Kerusakan Rumah yang Diakibatkan Bencana Alam Menurut Kabupaten/Kota di Provinsi Kalimantan Timur, 2018 dan 2019 <i>Number of Damaged Houses Due to Natural Disaster by Regency/Municipality in Kalimantan Timur Province, 2018 and 2019</i> .....	294
4.5.9	Jumlah Desa/Kelurahan yang Mengalami Bencana Alam <sup>1</sup> Menurut Kabupaten/Kota di Provinsi Kalimantan Timur, 2014, 2018, dan 2019 <i>Number of Villages that Had Natural Disaster<sup>1</sup> in Kalimantan Timur Province, 2014, 2018, and 2019</i> .....	296
4.5.10	Jumlah Penerima Bantuan (kepala keluarga) dan Anggaran Bantuan Sosial Pangan Menurut Kabupaten/Kota di Provinsi Kalimantan Timur, 2018 <i>Number of Aid Recipients (head of household) and Food Social Assistance Budget by Regency/Municipality in Kalimantan Timur</i>	

	<i>Province, 2018</i> .....	299
4.5.11	Jumlah Penyuluh Agama PNS Menurut Kabupaten/Kota di Provinsi Kalimantan Timur, 2019 <i>Number of Religious Teachers PNS by Regency/Municipality in Kalimantan Timur Province, 2019</i> .....	300
4.5.12	Jumlah Penyuluh Agama Non PNS Menurut Kabupaten/Kota di Provinsi Kalimantan Timur, 2019 <i>Number of Religious Teachers Non PNS by Regency/Municipality in Kalimantan Timur Province, 2019</i> .....	302
4.5.13	Jumlah Pondok Pesantren, Kyai dan Santri Menurut Kabupaten/Kota di Provinsi Kalimantan Timur, 2019 <i>Number of Moslem boarding Schools, Teachers and Pupils by Regency/Municipality in Kalimantan Timur Province, 2019</i> .....	304
4.5.14	Jumlah Perkara yang Diputus Oleh Pengadilan Agama Kabupaten/Kota Menurut Jenis Perkara di Provinsi Kalimantan Timur, 2019 <i>Number of Cases Which was Decided by Religious Courts by Type of Cases in Kalimantan Timur Province, 2019</i> .....	305
4.5.15	Jumlah Perkara di Pengadilan Agama Menurut Kabupaten/Kota di Provinsi Kalimantan Timur, 2019 <i>Number of Cases in Religious Courts by Regency/Municipality in Kalimantan Timur Province, 2019</i> .....	314
4.5.16	Jumlah Lembaga Kesejahteraan Sosial, Anak Asuh dan Hasil Rehabilitasi Menurut Status di Provinsi Kalimantan Timur, 2010-2019 <i>Number of Orphanages, Children in Care and Rehabilitation Result by Status in Kalimantan Timur Province, 2010-2019</i> .....	317
4.5.17	Jumlah Panti Werdha dan Penghuninya Menurut Status di Provinsi Kalimantan Timur, 2011-2019 <i>Number of Old People's Home and Occupant by Status in Kalimantan Timur Province, 2011-2019</i> .....	319
4.5.18	Jumlah Anak Terlantar (0-21 Tahun) Menurut Kabupaten/Kota di Provinsi Kalimantan Timur, 2015-2019 <i>Number of Waif (0-21 Years Old) by Regency/Municipality in</i>	

	<i>Kalimantan Timur Province, 2015-2019</i> .....	321
4.5.19	Jumlah Pekerja Sosial Masyarakat (PSM) Menurut Kabupaten/Kota di Provinsi Kalimantan Timur, 2015-2019 <i>Number of Public Social Workers by Regency/Municipality in Kalimantan Timur Province, 2015-2019</i> .....	322
4.5.20	Jumlah Karang Taruna Menurut Kabupaten/Kota di Provinsi Kalimantan Timur, 2015-2019 <i>Number of Youth Association by Regency/Municipality in Kalimantan Timur Province, 2015-2019</i> .....	323
4.5.21	Jumlah Organisasi Sosial Menurut Kabupaten/Kota di Provinsi Kalimantan Timur, 2015-2019 <i>Number of Social Organization by Regency/Municipality in Kalimantan Timur Province, 2015-2019</i> .....	324
4.5.22	Jumlah Organisasi Pemuda Menurut Kabupaten/Kota di Provinsi Kalimantan Timur, 2015-2019 <i>Number of Youth Organizations by Regency/Municipality di Kalimantan Timur Province, 2015-2019</i> .....	325
<b>4.6</b>	<b>Kemiskinan dan Pembangunan Manusia/Poverty and Human Development</b>	
4.6.1	Garis Kemiskinan, Jumlah, dan Persentase Penduduk Miskin di Provinsi Kalimantan Timur, 2015-2019 <i>Poverty Line, Number, and Percentage of Poor People in Kalimantan Timur Province, 2015-2019</i> .....	326
4.6.2	Jumlah dan Persentase Penduduk Miskin Menurut Kabupaten/Kota di Provinsi Kalimantan Timur, 2018 dan 2019 <i>Number and Percentage of Poor People by Regency/Municipality in Kalimantan Timur Province, 2018 and 2019</i> .....	328
4.6.3	Indeks Kedalaman Kemiskinan dan Indeks Keparahan Kemiskinan Menurut Daerah, 2016–2019 <i>Poverty Gap Index and Poverty Severity Index by Region, 2016–2019</i> .	331
4.6.4	Indeks Pembangunan Manusia Menurut Kabupaten/Kota di Provinsi Kalimantan Timur, 2014-2019	

	<i>Human Development Index by Regency/Municipality in Kalimantan Timur Province, 2014-2019</i> .....	333
4.6.5	Jumlah Keluarga Menurut Kabupaten dan Klasifikasi Keluarga di Provinsi Kalimantan Timur, 2019 <i>Number of Families by Regency/Municipality and Family Classification in Kalimantan Timur Province, 2019</i> .....	334
4.6.6	Jumlah Kelompok Kegiatan Ketahanan dan Pemberdayaan Keluarga di Provinsi Kalimantan Timur, 2019 <i>Number of Family Resilience and Empowerment Activity Group by Regency/Municipality in Kalimantan Timur Province, 2019</i> .....	335
<b>5. Pertanian, Kehutanan, Peternakan, dan Perikanan/ Agriculture, Forestry, Livestock, and Fishery</b>		
<b>5.1</b>	<b>Tanaman Pangan/Food Crops</b>	
5.1.1	Luas Panen, Produktivitas, dan Produksi Padi <sup>1</sup> Menurut Kabupaten/Kota di Provinsi Kalimantan Timur, 2018 dan 2019 <i>Harvested Area, Production, and Productivity of Paddy<sup>1</sup> by Regency/Municipality in Kalimantan Timur Province, 2018 and 2019</i> .....	357
5.1.2	Produksi Padi <sup>1</sup> dan Beras Menurut Kabupaten/Kota di Provinsi Kalimantan Timur, 2018 dan 2019 <i>Paddy and Rice Production<sup>1</sup> by Regency/Municipality in Kalimantan Timur Province, 2018 and 2019</i> .....	358
5.1.3	Produksi Jagung <sup>1</sup> dan Kedelai <sup>2</sup> Menurut Kabupaten/Kota di Provinsi Kalimantan Timur, 2015 <i>Production of Maize<sup>1</sup> and Soybeans<sup>2</sup> by Regency/Municipality in Kalimantan Timur Province, 2015</i> .....	359
5.1.4	Luas Lahan Tegal/Kebun, Ladang/Huma, dan Lahan Yang Sementara Tidak Diusahakan Menurut Kabupaten/Kota di Provinsi Kalimantan Timur (ha), 2019 <i>Area of Tegal/Gardens, Fields/Huma, and Temporary Not Cultivated Land by Regency/Municipality in Kalimantan Timur Province (ha), 2019</i> .....	360
<b>5.2</b>	<b>Hortikultura/Horticulture</b>	

5.2.1	Luas Panen Tanaman Sayuran Menurut Kabupaten/Kota dan Jenis Tanaman di Provinsi Kalimantan Timur (ha), 2018 dan 2019 <i>Harvested Area of Vegetables by Regency/Municipality and Kind of Plant in Kalimantan Timur Province (ha), 2018 and 2019</i> .....	361
5.2.2	Produksi Tanaman Sayuran Menurut Kabupaten/Kota dan Jenis Tanaman di Provinsi Kalimantan Timur (kuintal), 2018 dan 2019 <i>Production of Vegetables by Regency/Municipality and Kind of Plant in Kalimantan Timur Province (quintal), 2018 dan 2019</i> .....	365
5.2.3	Luas Panen Tanaman Sayuran dan Buah–Buahan Semusim Menurut Jenis Tanaman di Provinsi Kalimantan Timur, 2018 dan 2019 <i>Harvested Area of Seasonal Vegetables and Fruits by Kind of Plant in Kalimantan Timur Province, 2018 and 2019</i> .....	369
5.2.4	Produksi Tanaman Sayuran dan Buah–Buahan Semusim Menurut Jenis Tanaman di Provinsi Kalimantan Timur, 2018 dan 2019 <i>Production of Seasonal Vegetables and Fruits by Kind of Plant in Kalimantan Timur Province, 2018 and 2019</i> .....	370
5.2.5	Luas Panen Tanaman Biofarmaka Menurut Kabupaten/Kota dan Jenis Tanaman di Provinsi Kalimantan Timur (m <sup>2</sup> ), 2018 dan 2019 <i>Harvested Area of Medicinal Plants by Regency/Municipality and Kind of Plant in Kalimantan Timur Province (m<sup>2</sup>), 2018 and 2019</i> .....	371
5.2.6	Produksi Tanaman Biofarmaka Menurut Kabupaten/Kota dan Jenis Tanaman di Provinsi Kalimantan Timur (kg), 2018 and 2019 <i>Production of Medicinal Plants by Regency/Municipality and Kind of Plant in Kalimantan Timur Province (kg) 2018 and 2019</i> .....	374
5.2.7	Luas Panen Tanaman Biofarmaka Menurut Jenis Tanaman di Provinsi Kalimantan Timur, 2018 dan 2019 <i>Harvested Area of Medicinal Plants by Kind of Plant in Kalimantan Timur Province, 2018 and 2019</i> .....	377
5.2.8	Produksi Tanaman Biofarmaka Menurut Jenis Tanaman di Provinsi Kalimantan Timur, 2018-2019 <i>Production of Medicinal Plants by Kind of Plant in Kalimantan Timur Province, 2018-2019</i> .....	378

5.2.9	Luas Panen Tanaman Hias Menurut Kabupaten/Kota dan Jenis Tanaman di Provinsi Kalimantan Timur (m <sup>2</sup> ), 2018 and 2019 <i>Harvested Area of Ornamental Plants by Regency/Municipality and Kind of Plant in Kalimantan Timur Province (m<sup>2</sup>), 2018 and 2019</i> .....	379
5.2.10	Produksi Tanaman Hias Menurut Kabupaten/Kota dan Jenis Tanaman di Provinsi Kalimantan Timur (tangkai), 2018 and 2019 <i>Production of Ornamental Plants by Regency/Municipality and Kind of Plant in Kalimantan Timur Province (stalks), 2018 and 2019</i> .....	382
5.2.11	Luas Panen Tanaman Hias Menurut Jenis Tanaman di Provinsi Kalimantan Timur (m <sup>2</sup> ), 2018 dan 2019 <i>Harvested Area of Ornamental Plants by Kind of Plant in Kalimantan Timur Province (m<sup>2</sup>), 2018 and 2019</i> .....	385
5.2.12	Produksi Tanaman Hias Menurut Jenis Tanaman di Provinsi Kalimantan Timur, 2018 dan 2019 <i>Production of Ornamental Plants by Kind of Plant in Kalimantan Timur Province, 2018 dan 2019</i> .....	386
5.2.13	Produksi Buah-buahan Menurut Kabupaten/Kota dan Jenis Tanaman di Provinsi Kalimantan Timur (kuintal), 2018 dan 2019 <i>Production of Fruits by Regency/Municipality and Kind of Plant in Kalimantan Timur Province (quintal), 2018 and 2019</i> .....	387
5.2.14	Produksi Buah–Buahan dan Sayuran Tahunan Menurut Jenis Tanaman di Provinsi Kalimantan Timur, 2018 dan 2019 <i>Production of Annual Fruits and Vegetables by Kind of Plant in Kalimantan Timur Province, 2018 and 2019</i> .....	391
<b>5.3</b>	<b>Perkebunan/Estate Crops</b>	
5.3.1	Luas Areal Tanaman Perkebunan Menurut Kabupaten/Kota dan Jenis Tanaman di Provinsi Kalimantan Timur (ha), 2018 dan 2019 <i>Planted Area of Estate Crops by Regency/ Municipality and Type of Crops in Kalimantan Timur Province (ha), 2018 and 2019</i> .....	392
5.3.2	Produksi Perkebunan Menurut Kabupaten/Kota dan Jenis Tanaman di Provinsi Kalimantan Timur (ton), 2018 dan 2019 <i>Production of Estate by Regency/Municipality and Type of Crops in</i>	

	<i>Kalimantan Timur Province (ton), 2018 and 2019</i> .....	396
5.3.3	Luas Area Tanaman Perkebunan Besar Pemerintah Menurut Jenis Tanaman dan Kabupaten/Kota di Provinsi Kalimantan Timur (ha), 2019 <i>Planted Area of State-Owned Large Estates by Type of Crops and Regency/Municipality in Kalimantan Timur Province (ha), 2019</i> .....	400
5.3.4	Produksi Tanaman Perkebunan Besar Pemerintah Menurut Jenis Tanaman dan Kabupaten/Kota di Provinsi Kalimantan Timur (ton), 2019 <i>Production of State-Owned Large Estates by Type of Crops and Regency/Municipality in Kalimantan Timur Province (ton), 2019</i> .....	401
5.3.5	Luas Area Tanaman Perkebunan Besar Swasta Menurut Jenis Tanaman dan Kabupaten/Kota di Provinsi Kalimantan Timur (ha), 2019 <i>Planted Area of Private-Owned Large Estates by Type of Crops and Regency/Municipality in Kalimantan Timur Province (ha), 2019</i> .....	402
5.3.6	Produksi Perkebunan Besar Swasta Menurut Jenis Tanaman dan Kabupaten/Kota di Provinsi Kalimantan Timur (ton), 2019 <i>Production of Private-Owned Large Estate by Type of Crops and Regency/Municipality in Kalimantan Timur Province (ton), 2019</i> .....	403
5.3.7	Luas Area Tanaman Perkebunan Rakyat Menurut Jenis Tanaman dan Kabupaten/Kota di Provinsi Kalimantan Timur (ha), 2019 <i>Planted Area of Smallholders Estates by Type of Crop and Regency/Municipality in Kalimantan Timur Province (ha), 2019</i> .....	404
5.3.8	Produksi Tanaman Perkebunan Rakyat Menurut Jenis Tanaman dan Kabupaten/Kota di Provinsi Kalimantan Timur (ton), 2019 <i>Production of Smallholders Estate by Type of Crop and Regency/Municipality in Kalimantan Timur Province (ton), 2019</i> .....	405
<b>5.4</b>	<b>Kehutanan/Forestry</b>	
5.4.1	Luas Kawasan Hutan dan Konservasi Perairan <sup>1</sup> Menurut Kabupaten/Kota di Provinsi Kalimantan Timur (ribu ha), 2018 <i>Extent of Forest Area, Inland Water, Coastal, and Marine Ecosystem<sup>1</sup></i>	

	<i>by Regency/Municipality in Kalimantan Timur Province (thousand ha), 2018</i> .....	406
5.4.2	Produksi Kayu Hutan Menurut Jenis Produksi di Provinsi Kalimantan Timur (m <sup>3</sup> ), 2014-2018 <i>Timber Production by Type of Product in Kalimantan Timur Province (m<sup>3</sup>), 2014-2018</i> .....	408
5.4.3	Jumlah Perusahaan dan Luas IUPHHK-HA dan IUPHHK-HT Menurut Kabupaten/Kota di Provinsi Kalimantan Timur, 2018 <i>Number of Establishment and Licensed Forest Areas for Utilisation by Regency/Municipality in Kalimantan Timur Province, 2018</i> .....	410
5.4.4	Jumlah Pohon yang Direboisasi dan Direhabilitasi di Wilayah Hutan Provinsi Kalimantan Timur, 2014-2018 <i>Number of Trees Reforested and Rehabilitated in the Forest Region in Kalimantan Timur Province, 2014-2018</i> .....	411
5.4.5	Produksi Kayu Olahan Menurut Jenis dan Kabupaten/Kota di Provinsi Kalimantan Timur, 2018 <i>Processed Timber Production by Type and Regency/Municipality in Kalimantan Timur Province, 2018</i> .....	412
<b>5.5</b>	<b>Peternakan/Livestock</b>	
5.5.1	Populasi Ternak Menurut Kabupaten/Kota dan Jenis Ternak di Provinsi Kalimantan Timur (ekor), 2018 dan 2019 <i>Livestock Population by Regency/Municipality and Kind of Livestock in Kalimantan Timur Province (heads), 2018 and 2019</i> .....	414
5.5.2	Populasi Unggas Menurut Kabupaten/Kota dan Jenis Unggas in Kalimantan Timur Province (ekor), 2018 dan 2019 <i>Poultry Population by Regency/Municipality and Kind of Poultry in Kalimantan Timur Province (heads), 2018 and 2019</i> .....	417
5.5.3	Produksi Daging Ternak Menurut Kabupaten/Kota dan Jenis Ternak di Provinsi Kalimantan Timur (ton), 2018 dan 2019 <i>Meat Production by Regency/Municipality and Kind of Livestock in Kalimantan Timur Province (ton), 2018 and 2019</i> .....	419
5.5.4	Produksi Daging Unggas Menurut Kabupaten/kota dan Jenis	

	Unggas di Provinsi Kalimantan Timur (kg), 2018 dan 2019 <i>Poultry Meat Production by Regency/Municipality and Kind of Poultry in Kalimantan Timur Province (kg), 2018 and 2019</i> .....	422
5.5.5	Produksi Telur Unggas dan Susu Sapi Menurut Kabupaten/Kota di Provinsi Kalimantan Timur (ton), 2018 dan 2019 <i>Production of Poultry Eggs and Cow Milk by Regency/Municipality in Kalimantan Timur Province (ton), 2018 and 2019</i> .....	424
5.5.6	Jumlah Ternak Potong yang Masuk Menurut Jenisnya dan Kabupaten/Kota di Provinsi Kalimantan Timur (Ekor), 2019 <sup>x</sup> <i>Number of Imported Slaughtered Livestock by Kinds and Regency/Municipality in Kalimantan Timur Province (Head), 2019<sup>x</sup></i> .....	426
5.5.7	Jumlah Ternak yang di Potong di Rumah Potong Hewan Menurut Jenis Ternak dan Kabupaten/Kota di Provinsi Kalimantan Timur (Ekor), 2019 <sup>x</sup> <i>Number of Livestock Slaughtered In Slaughterhouses by Type of Livestock and Regency/Municipality in Kalimantan Timur Province (Head), 2019<sup>x</sup></i> .....	427
5.5.8	Jumlah Ternak yang di Potong di Luar Rumah Potong Hewan Menurut Jenis Ternak dan Kabupaten/Kota di Provinsi Kalimantan Timur (Ekor), 2019 <sup>x</sup> <i>Number of Livestock Slaughtered Outside Slaughterhouses by Type of Livestock and Regency/Municipality in Kalimantan Timur Province (Head), 2019<sup>x</sup></i> .....	428
5.5.9	Produksi Kulit Menurut Kabupaten/Kota di Provinsi Kalimantan Timur, 2018 <i>Production of Leather by Regency/Municipality in Kalimantan Timur Province, 2018</i> .....	429
5.5.10	Jumlah Unggas Bibit dan Unggas Potong yang Masuk Menurut Jenisnya dan Kabupaten/Kota di Provinsi Kalimantan Timur (Ekor), 2019 <sup>x</sup> <i>Number of Imported Poultry And Broiler by Kind and Regency/Municipality in Kalimantan Timur Province (Head), 2019<sup>x</sup></i> .....	430
5.5.11	Populasi Ternak yang Keluar Menurut Jenisnya dan Kabupaten/	

Kota di Provinsi Kalimantan Timur (Ekor), 2018  
*Number of Exported Livestock by Kinds and Regency/Municipality in Kalimantan Timur Province (Head), 2018* .....431

## **5.6 Perikanan/Fishery**

- 5.6.1 Produksi dan Nilai Produksi Perikanan Tangkap Menurut Kabupaten/Kota dan Jenis Penangkapan di Provinsi Kalimantan Timur, 2018<sup>x</sup>  
*Production and Production Value of Fish Capture by Regency/Municipality and Type of Captures in Kalimantan Timur Province, 2018<sup>x</sup>* .....432
- 5.6.2 Produksi dan Nilai Produksi Perikanan Tangkap di Laut Menurut Kabupaten/Kota dan Komoditas Utama di Provinsi Kalimantan Timur, 2018<sup>x</sup>  
*Production and Production Value of Marine Capture Fisheries by Regency/Municipality and Main Commodity in Kalimantan Timur Province, 2018<sup>x</sup>* .....434
- 5.6.3 Produksi dan Nilai Produksi Perikanan Tangkap di Perairan Umum Menurut Kabupaten/Kota dan Komoditas Utama di Provinsi Kalimantan Timur, 2018<sup>x</sup>  
*Production and Production Value of Inland Open Water Capture Fisheries by Regency/Municipality and Main Commodity in Kalimantan Timur Province, 2018<sup>x</sup>* .....437
- 5.6.4 Produksi dan Nilai Produksi Perikanan Tangkap di Perairan Umum Menurut Kabupaten/Kota dan Komoditas Utama di Provinsi Kalimantan Timur, 2018<sup>x</sup>  
*Production and Production Value of Inland Open Water Capture Fisheries by Regency/Municipality and Main Commodity in Kalimantan Timur Province, 2018<sup>x</sup>* .....439
- 5.6.5 Produksi Perikanan Budidaya Menurut Kabupaten/Kota dan Jenis Kegiatan di Provinsi Kalimantan Timur, 2018<sup>x</sup>  
*Production of Aquaculture by Regency/Municipality and Type of Activity in Kalimantan Timur Province, 2018<sup>x</sup>* .....441
- 5.6.6 Produksi Perikanan Budidaya Menurut Kabupaten/Kota dan Jenis

	Kegiatan di Provinsi Kalimantan Timur, 2018 <sup>x</sup> <i>Production of Aquaculture by Regency/Municipality and Type of Activity in Kalimantan Timur Province, 2018<sup>x</sup></i> .....	442
5.6.7	Produksi dan Nilai Produksi Perikanan Budidaya Menurut Kabupaten/Kota dan Komoditas Utama di Provinsi Kalimantan Timur, 2018 <sup>x</sup> <i>Production and Production Value of Aquaculture by Regency/Municipality and Main Commodity in Kalimantan Timur Province, 2018<sup>x</sup></i> .....	449
5.6.8	Produksi dan Nilai Produksi Perikanan Tangkap Menurut Kabupaten/Kota dan Jenis Penangkapan di Provinsi Kalimantan Timur, 2019 <sup>x</sup> <i>Production and Production Value of Fish Capture by Regency/Municipality and Type of Captures in Kalimantan Timur Province, 2019<sup>x</sup></i> .....	454
5.6.9	Produksi dan Nilai Produksi Perikanan Tangkap di Laut Menurut Kabupaten/Kota dan Komoditas Utama di Provinsi Kalimantan Timur, 2019 <sup>x</sup> <i>Production and Production Value of Marine Capture Fisheries by Regency/Municipality and Main Commodity in Kalimantan Timur Province, 2019<sup>x</sup></i> .....	456
5.6.10	Produksi dan Nilai Produksi Perikanan Tangkap di Perairan Umum Menurut Kabupaten/Kota dan Komoditas Utama di Provinsi Kalimantan Timur, 2019 <sup>x</sup> <i>Production and Production Value of Inland Open Water Capture by Regency/Municipality and Main Commodity in Kalimantan Timur Province, 2019<sup>x</sup></i> .....	459
5.6.11	Produksi dan Nilai Produksi Perikanan Tangkap di Perairan Umum Menurut Kabupaten/Kota dan Lokasi di Provinsi Kalimantan Timur, 2019 <sup>x</sup> <i>Production and Production Value of Inland Open Water Capture Fisheries by Regency/Municipality and Location in Kalimantan Timur Province, 2019<sup>x</sup></i> .....	461

5.6.12	Produksi Perikanan Budidaya Menurut Kabupaten/Kota dan Jenis Kegiatan di Provinsi Kalimantan Timur (Ton), 2019 <sup>x</sup> <i>Production of Aquaculture by Regency/Municipality and Type of Activity in Kalimantan Timur Province (Ton), 2019<sup>x</sup></i> .....	463
5.6.13	Produksi dan Nilai Produksi Perikanan Budidaya Menurut Kabupaten/Kota dan Jenis Budidaya di Provinsi Kalimantan Timur, 2019 <sup>x</sup> <i>Production and Production Value of Aquaculture by Regency/Municipality and Type of Culture in Kalimantan Timur Province, 2019<sup>x</sup></i> .....	464
5.6.14	Produksi dan Nilai Produksi Perikanan Budidaya Menurut Kabupaten/Kota dan Komoditas Utama di Provinsi Kalimantan Timur, 2019 <sup>x</sup> <i>Production and Production Value of Aquaculture by Regency/Municipality and Main Commodity in Kalimantan Timur Province, 2019<sup>x</sup></i> .....	471
5.6.15	Produksi dan Nilai Produksi Perikanan Menurut Sub Sektor di Provinsi Kalimantan Timur, 2019 <sup>x</sup> <i>Fishery Production and Production Value by Sub Sector in Kalimantan Timur Province, 2019<sup>x</sup></i> .....	484
5.6.16	Jumlah Rumah Tangga Perikanan Tangkap Menurut Kabupaten/Kota dan Subsektor di Provinsi Kalimantan Timur, 2018 dan 2019 <sup>x</sup> <i>Number of Capture Fisheries Households by Regency/Municipality and Subsector in Kalimantan Timur Province, 2018 and 2019<sup>x</sup></i> .....	485
5.6.17	Jumlah Rumah Tangga Perikanan Laut Menurut Fasilitas Perahu/Kapal dan Kabupaten/Kota di Provinsi Kalimantan Timur, 2019 <sup>x</sup> <i>Number of Marine Capture Fisheries Household by Boat Facilities and Regency/Municipality in Kalimantan Timur Province, 2019<sup>x</sup></i> .....	486
5.6.18	Jumlah Perahu/Kapal Penangkap Ikan Laut Menurut Jenis dan Kabupaten/Kota di Provinsi Kalimantan Timur, 2019 <sup>x</sup> <i>Number of Fishing Boats by Type and Regency/Municipality in Kalimantan Timur Province, 2019<sup>x</sup></i> .....	487
5.6.19	Jumlah Alat Penangkapan Ikan Laut Menurut Jenis dan	

	Kabupaten/Kota di Provinsi Kalimantan Timur, 2019 <sup>x</sup> <i>Number of Fishing Gear by Kind and Regency/Municipality in Kalimantan Timur Province, 2019<sup>x</sup></i> .....	488
5.6.20	Jumlah Rumah Tangga Perikanan Umum Menurut Fasilitas Perahu/Kapal dan Kabupaten/Kota di Provinsi Kalimantan Timur, 2019 <sup>x</sup> <i>Number of Inland Open Water Capture Fisheries Household by Boat Facilities and Regency/Municipality in Kalimantan Timur Province, 2019<sup>x</sup></i> .....	490
5.6.21	Jumlah Perahu/Kapal Penangkap Ikan di Perairan Umum Menurut Jenis dan Kabupaten/Kota di Provinsi Kalimantan Timur, 2019 <sup>x</sup> <i>Number of Fishing Boats on Inland Open Water Capture by Kind and Regency/Municipality in Kalimantan Timur Province, 2019<sup>x</sup></i> .....	491
5.6.22	Jumlah Alat Penangkap Ikan Perairan Umum Menurut Jenis dan Kabupaten/Kota di Provinsi Kalimantan Timur, 2019 <sup>x</sup> <i>Number of Fishing Gear on Inland Open Water Capture Fisheries by Kind and Regency/Municipality in Kalimantan Timur Province, 2019<sup>x</sup></i> .....	492
5.6.23	Jumlah Rumah Tangga Perikanan Budidaya Menurut Jenis Budidaya dan Kabupaten/Kota di Provinsi Kalimantan Timur, 2019 <sup>x</sup> <i>Number of Aquaculture Household by Kind of Aquaculture and Regency/Municipality in Kalimantan Timur Province, 2019<sup>x</sup></i> .....	493
5.6.24	Luas Usaha Pemeliharaan Ikan Budidaya Menurut Jenis Budidaya dan Kabupaten/Kota di Provinsi Kalimantan Timur (Ha), 2019 <sup>x</sup> <i>Areas Used by Aquacultures by Kind of Aquacultures and Regency/Municipality in Kalimantan Timur Province (Ha), 2019<sup>x</sup></i> .....	494
<b>6. Pertambangan Dan Energi/Mining And Energy</b>		
6.1	Daya Terpasang, Produksi, dan Distribusi Listrik PT. PLN (Persero) pada Cabang/Ranting PLN Menurut Kabupaten/Kota di Provinsi Kalimantan Timur, 2019 <i>Installed Electricity Power, Production, and Distribution of State Electricity Company at Its Branch by Regency/Municipality in Kalimantan Timur Province, 2019</i> .....	507

6.2	Jumlah Pelanggan Listrik Menurut Kabupaten/Kota di Provinsi Kalimantan Timur, 2015-2019 <i>Number of Electricity Customers by Regency/Municipality in Kalimantan Timur Province, 2015-2019</i> .....	508
6.3	Jumlah Pelanggan dan Air yang Disalurkan Menurut Kelompok Pelanggan di Provinsi Kalimantan Timur, 2018 <i>Number of Customers and Distributed Water by Customer Group in Kalimantan Timur Province, 2018</i> .....	509
6.4	Produksi Batubara Menurut Jenis Perusahaan di Provinsi Kalimantan Timur (ton), 2015-2019 <i>Coal Production by Kind of Company in Kalimantan Timur Province (ton), 2015-2019</i> .....	510
6.5	Produksi Minyak Bumi dan Gas Bumi di Provinsi Kalimantan Timur, 2009-2019 <i>Production of Oil and Gas in Kalimantan Timur Province, 2009-2019</i> .	511
6.6	Produksi Minyak Bumi (MBBL) dan Gas Bumi (MMBTU) Menurut Kabupaten/Kota di Provinsi Kalimantan Timur, 2019 <i>Petroleum Production (MBBL) and Natural Gas (MMBTU) by Regency/Municipality in Kalimantan Timur Province, 2019</i> .....	512
6.7	Rasio Desa Berlistrik dan Rasio Elektrifikasi Menurut Kabupaten/Kota di Provinsi Kalimantan Timur (%), 2019 <i>Number of Electrified Village Ratio and Electrification Ratio by Regency/Municipality in Kalimantan Timur Province (%), 2019</i> .....	513
6.8	Jumlah Perusahaan Air Minum, Kapasitas Produksi Sumber Air Baku dan Tenaga Kerja di Provinsi Kalimantan Timur, 2015-2018 <i>Number of Water Supply Establishments, Production Capacity, Water Sources, and Workers Engaged in Kalimantan Timur Province, 2015-2018</i> .....	514
6.9	Jumlah Air Minum yang Disalurkan Perusahaan Air Minum Menurut Klasifikasi Pelanggan di Provinsi Kalimantan Timur (000 m <sup>3</sup> ), 2015-2018 <i>Quantity of Water Supply by Water Supply Establishments by Client Classification in Kalimantan Timur Province (000 m<sup>3</sup>), 2015-2018</i> .....	515

6.10	Nilai Air Minum yang Disalurkan Perusahaan Air Minum Menurut Klasifikasi Pelanggan di Provinsi Kalimantan Timur (Ribu Rp), 2015-2018 <i>Value of Water Supplied by Water Supply Establishments by Client Classification in Kalimantan Timur Province (Thousand Rp), 2015-2018</i> .....	516
6.11	Pendapatan/Penerimaan Perusahaan Air Minum di Provinsi Kalimantan Timur (Ribu Rp), 2015-2018 <i>Main Income of Water Supply Establishments in Kalimantan Timur Province (Thousand Rp), 2015-2018</i> .....	517
6.12	Biaya Input Perusahaan Air Minum di Provinsi Kalimantan Timur (Ribu Rp), 2015-2018 <i>Input Cost of Water Supply Establishments in Kalimantan Timur Province (Thousand Rp), 2015-2018</i> .....	518
6.13	Nilai Tambah Perusahaan Air Minum di Provinsi Kalimantan Timur (Ribu Rp), 2015-2018 <i>Value Added of Water Supply Establishments in Kalimantan Timur Province (Thousand Rp), 2015-2018</i> .....	519

## **7. Industri Manufaktur/Manufacturing Industry**

<b>7.1</b>	<b>Industri Besar dan Sedang/Large and Medium Manufacturing Industry</b>	
7.1.1	Pertumbuhan Produksi Industri Pengolahan Besar dan Sedang Triwulan ke Triwulan Menurut Jenis Industri dan Triwulan di Provinsi Kalimantan Timur, 2019 <i>Quarter to Quarter Growth in Production of Large and Medium Manufacturing Industries by Type of Industry and Quarter in Kalimantan Timur Province, 2019</i> .....	529
7.1.2	Pertumbuhan Produksi Industri Pengolahan Besar dan Sedang Tahun ke Tahun Menurut Jenis Industri dan Triwulan di Provinsi Kalimantan Timur, 2019 <i>Year on Year Growth in Production of Large and Medium Manufacturing Industries by Type of Industry and Quarter in</i>	

	<i>Kalimantan Timur Province, 2019</i> .....	530
7.1.3	Jumlah Tenaga Kerja Perusahaan Industri Besar Sedang Menurut Jenis Kelamin di Provinsi Kalimantan Timur, 2017 <i>Number of Workers in Large and Medium Manufacturing Industries by Sex in Kalimantan Timur Province, 2017</i> .....	531
<b>7.2</b>	<b>Industri Mikro dan Kecil/Micro and Small Manufacturing Industry</b>	
7.2.1	Pertumbuhan Produksi Industri Pengolahan Mikro dan Kecil Triwulan ke Triwulan Menurut Jenis Industri dan Triwulan di Provinsi Kalimantan Timur, 2019 <i>Quarter to Quarter Growth in Production of Micro and Small Manufacturing Industries by Type of Industry and Quarter in Kalimantan Timur Province, 2019</i> .....	532
7.2.2	Pertumbuhan Produksi Industri Pengolahan Mikro dan Kecil Tahun ke Tahun Menurut Jenis Industri dan Triwulan di Provinsi Kalimantan Timur, 2019 <i>Year on Year Growth in Production of Micro and Small Manufacturing Industries by Type of Industry and Quarter in Kalimantan Timur Province, 2019</i> .....	534
	<b>8. Pariwisata/Tourism</b>	
8.1	Jumlah Akomodasi, Kamar, dan Tempat Tidur yang Tersedia pada Hotel Bintang Menurut Kabupaten/Kota di Provinsi Kalimantan Timur, 2013 - 2019 <i>Number of Accomodations, Available Rooms and Beds in Classified Hotel by Regency/Municipality in Kalimantan Timur Province, 2013 - 2019</i> .....	546
8.2	Jumlah Akomodasi, Kamar, dan Tempat Tidur yang Tersedia pada Hotel Nonbintang dan Akomodasi Lainnya Menurut Kabupaten/ Kota di Provinsi Kalimantan Timur, 2018 dan 2019 <i>Number of Accomodations, Available Rooms and Beds in Non-Classified Hotel and Other Accomodations by Regency/Municipality in Kalimantan Timur Province, 2018 and 2019</i> .....	553
8.3	Rata-rata Lama Menginap Tamu Asing dan Tamu Domestik	

	Menurut Bulan di Hotel Berbintang Provinsi Kalimantan Timur (hari), 2019 <i>Average Length of Stay of Foreign and Domestic Guests by Month in Classified Hotel of Kalimantan Timur Province (day), 2019</i> .....	560
8.4	Persentase Tingkat Penghunian Kamar Hotel dan Akomodasi Lainnya Menurut Jenis Hotel dan Bulan di Provinsi Kalimantan Timur, 2019 <i>Occupancy Rate of Hotel and Other Accomodation Room by Hotel Type and Month in Kalimantan Timur Province, 2019</i> .....	561
8.5	Jumlah Rumah Makan Menurut Kabupaten/Kota di Provinsi Kalimantan Timur, 2015-2019 <i>Number of Diners by Regency/Municipality in Kalimantan Timur Province, 2015-2019</i> .....	562
8.6	Jumlah Restoran Menurut Kabupaten/Kota di Provinsi Kalimantan Timur, 2015-2019 <i>Number of Restaurants by Regency/Municipality in Kalimantan Timur Province, 2015-2019</i> .....	563
8.7	Jumlah Tenaga Kerja Restoran Menurut Kabupaten/Kota di Provinsi Kalimantan Timur, 2015-2019 <i>Number of Restaurants Workforce by Regency/Municipality in Kalimantan Timur Province, 2015-2019</i> .....	564
8.8	Jumlah Tenaga Kerja Rumah Makan Menurut Kabupaten/Kota di Provinsi Kalimantan Timur, 2014-2018 <i>Number of Diners Workfoce by Regency/Municipality in Kalimantan Timur Province, 2014-2018</i> .....	565
8.9	Jumlah Biro Perjalanan Wisata Menurut Kabupaten/Kota di Provinsi Kalimantan Timur, 2015-2019 <i>Number of Travel Agent by Regency/Municipality in Kalimantan Timur Province, 2015-2019</i> .....	566
8.10	Jumlah Agen Travel Wisata Menurut Kabupaten/Kota di Provinsi Kalimantan Timur, 2015-2019 <i>Number of Travel Agent by Regency/Municipality in Kalimantan Timur Province, 2015-2019</i> .....	567

8.11	Jumlah Obyek Wisata Menurut Jenis/Kategori dan Kabupaten/ Kota di Provinsi Kalimantan Timur, 2019 <i>Number of Tourism Objects by Type/Category and Regency/ Municipality in Kalimantan Timur Province, 2019</i> .....	568
<b>9. Transportasi dan Komunikasi/Transportation and Communication</b>		
<b>9.1 Transportasi/Transportation</b>		
9.1.1	Panjang Jalan Menurut Kabupaten/Kota dan Tingkat Kewenangan Pemerintahan di Provinsi Kalimantan Timur (km), 2017-2019 <i>Length of Roads by Regency/Municipality and Level of Government Authority in Kalimantan Timur Province (km), 2017-2019</i> .....	586
9.1.2	Jumlah Kendaraan Bermotor Menurut Kabupaten/Kota dan Jenis Kendaraan di Provinsi Kalimantan Timur (unit), 2017-2019 <i>Number of Registered Motor Vehicles by Regency/Municipality and Type of Motor Vehicles in Kalimantan Timur Province (units), 2017- 2019</i> .....	588
9.1.3	Panjang Jalan Menurut Kabupaten/Kota dan Jenis Permukaan Jalan di Provinsi Kalimantan Timur (km), 2018 <i>Length of Road by Regency/Municipality and Type of Road Surface in Kalimantan Timur Province (km), 2018</i> .....	590
9.1.4	Panjang Jalan Menurut Kabupaten/Kota dan Kondisi Jalan di Provinsi Kalimantan Timur (km), 2018 <i>Length of Road by Regency/Municipality and Type of Road Conditions in Kalimantan Timur Province (km), 2018</i> .....	591
9.1.5	Panjang Jalan Negara Menurut Jenis Permukaan Jalan dan Kabupaten/Kota di Provinsi Kalimantan Timur (km), 2018 <i>Length of State Roads by Type of Surface and Regency/Municipality in Kalimantan Timur Province (km), 2018</i> .....	592
9.1.6	Panjang Jalan Negara Menurut Kondisi Jalan dan Kabupaten/Kota di Provinsi Kalimantan Timur (km), 2019 <i>Length of State Roads by Road Condition and Regency/Municipality in Kalimantan Timur Province (km), 2019</i> .....	593

9.1.7	Panjang Jalan Provinsi Menurut Jenis Permukaan Jalan dan Kabupaten/Kota di Provinsi Kalimantan Timur (km), 2018 <i>Length of Provincial Roads by Type of Surface and Regency/ Municipality in Kalimantan Timur Province (km), 2018</i> .....	594
9.1.8	Panjang Jalan Provinsi Menurut Kondisi Jalan dan Kabupaten/ Kota di Provinsi Kalimantan Timur (km), 2019 <i>Length of State Provincial Roads by Road Condition and Regency/ Municipality in Kalimantan Timur Province (km), 2019</i> .....	595
9.1.9	Panjang Jalan Kabupaten/Kota Menurut Kabupaten/Kota dan Jenis Permukaan Jalan di Provinsi Kalimantan Timur (km), 2018 <i>Length of Roads of Regency/Municipality by Regency/Municipality and Type of Road Surface in Kalimantan Timur Province (km), 2018</i> ...	596
9.1.10	Panjang Jalan Kabupaten/Kota Menurut Kabupaten/Kota dan Kondisi Jalan di Provinsi Kalimantan Timur (km), 2018 <i>Length of Roads of Regency/Municipality by Regency/Municipality and Road Condition in Kalimantan Timur Province (km), 2018</i> .....	597
9.1.11	Banyak dan Panjang Jembatan Menurut Tingkat Pemerintahan yang Berwenang di Provinsi Kalimantan Timur, 2018 <i>Number and Length of Bridges by Level of Government Responsibility in Kalimantan Timur Province, 2018</i> .....	598
9.1.12	Jumlah Kendaraan Bermotor Menurut Jenis Kendaraan (Unit) di Provinsi Kalimantan Timur, 2019 <i>Number of Motor Vehicles by Type (units) in Kalimantan Timur Province, 2019</i> .....	599
9.1.13	Jumlah Kendaraan Bermotor Menurut Kabupaten/Kota (Unit), 2015-2019 <i>Number of Registered Motor Vehicles by Regency/Municipality (Units), 2015-2019</i> .....	601
9.1.14	Jumlah Kecelakaan Lalu Lintas Menurut Kabupaten/Kota di Provinsi Kalimantan Timur, 2019 <i>Number of Traffic Accidents by Regency/Municipality in Kalimantan Timur Province, 2019</i> .....	602

**9.2 Komunikasi/Communication**

9.2.1	Jumlah Kantor Pos Pembantu Menurut Kabupaten/Kota di Provinsi Kalimantan Timur, 2015-2019 <i>Number of Post Offices Subsidiaries by Regency/Municipality in Kalimantan Timur Province, 2015-2019</i> .....	603
9.2.2	Jumlah Agen Pos Menurut Kabupaten/Kota di Provinsi Kalimantan Timur, 2016-2019 <i>Number of Post Agent by Regency/Municipality in Kalimantan Timur Province, 2016-2019</i> .....	604
9.2.3	Jumlah Menara Telekomunikasi Base Transceiver Station (BTS) Menurut Kabupaten/Kota di Provinsi Kalimantan Timur, 2012-2019 <i>Number of BTS Tower by Regency/Municipality in Kalimantan Timur Province, 2012-2019</i> .....	605

**10. Perbankan, Investasi, dan Koperasi/Banking, Investment, and Cooperative**

**10.1 Perbankan/Banking**

10.1.1	Jumlah Bank dan Kantor Bank Menurut Status di Provinsi Kalimantan Timur, 2015-2019 <i>Number of Banks and Bank Offices by Offices Status in Kalimantan Timur Province, 2015-2019</i> .....	617
10.1.2	Jumlah Kantor Bank Umum Menurut Status Kepemilikan di Provinsi Kalimantan Timur, 2015-2019 <i>Number of Commercial Bank Offices by Ownership Status in Kalimantan Timur Province, 2015-2019</i> .....	619
10.1.3	Jumlah Bank dan Kantor Bank Menurut Status dan Kabupaten/ Kota di Provinsi Kalimantan Timur, 2019 <i>Number of Banks and Banks Offices by Status Banks and Regency/ Municipality in Kalimantan Timur Province, 2019</i> .....	621
10.1.4	Posisi Kredit Bank Umum dan BPR Menurut Sektor Ekonomi berdasarkan Lokasi Proyek di Provinsi Kalimantan Timur (Juta Rp), 2017-2019 <i>Outstanding of Bank Credits by Economic Sector in Kalimantan Timur</i>	

	<i>Province (Million Rps), 2017-2019</i> .....	624
10.1.5	Posisi Kredit Bank Umum dan BPR Menurut Kabupaten/Kota berdasarkan Sektor Ekonomi dan Lokasi Proyek di Provinsi Kalimantan Timur (Miliar Rp), 2015-2019 <i>Outstanding of Bank Credits by Economic Sectors Regency/ Municipality in Kalimantan Timur Province (Billion Rps), 2015-2019</i> ...	626
10.1.6	Posisi Akhir Tahun Deposito Berjangka Bank Umum dan BPR menurut Kabupaten/Kota berdasarkan lokasi Kantor Penghimpun Dana di Provinsi Kalimantan Timur (Miliar Rp) di Provinsi Kalimantan Timur, 2015-2019 <i>Outstanding of Time Deposits and Certificates by Regency/ Municipality in Kalimantan Timur Province (Billion Rp) di Kalimantan Timur Province, 2015-2019</i> .....	627
10.1.7	Posisi Tabungan (Tabanas) Pada Akhir Tahun Bank Umum dan BPR Menurut Kabupaten/Kota berdasarkan Lokasi Kantor Penghimpun Dana di Provinsi Kalimantan Timur, 2018-2019 <i>Position of Deposits (Tabanas) At the End of the Year Commercial Banks and Rural Banks by Regency / Municipality by Location of Fund Holders Office in Kalimantan Timur Province, 2018-2019</i> .....	628
10.1.8	Jumlah Perusahaan Asuransi dan Perusahaan Penunjang Asuransi Berdasarkan Jenis Perusahaan di Provinsi Kalimantan Timur, 2015-2019 <i>Number of Insurance Companies and Insurance Support Companies by Type in Kalimantan Timur Province, 2015-2019</i> .....	629
10.1.9	Realisasi Pembayaran Jaminan BPJS Ketenagakerjaan Menurut Wilayah Operasional dan Jenis Jaminan di Provinsi Kalimantan Timur, 2019 <i>Actual Payment of Compensation by Social Security Administrative Bodies by Operational Area and Type of Compensation in Kalimantan Timur Province, 2019</i> .....	630
<b>10.2</b>	<b>Investasi/Investment</b>	
10.2.1	Realisasi Penanaman Modal Dalam Negeri di Provinsi Kalimantan Timur, 2011-2019	

	<i>Domestic Investment Realization in Kalimantan Timur Province, 2010-2019</i> .....	632
10.2.2	Realisasi Proyek Penanaman Modal Dalam Negeri Menurut Sektor Ekonomi di Provinsi Kalimantan Timur, 2019 <i>Domestic Investment Project Realization by Economic Sector in Kalimantan Timur Province, 2019</i> .....	633
10.2.3	Realisasi Proyek Penanaman Modal Dalam Negeri Menurut Kabupaten/Kota di Provinsi Kalimantan Timur, 2019 <i>Domestic Investment Project Realization by Regency/Municipality in Kalimantan Timur Province, 2019</i> .....	636
10.2.4	Realisasi Penanaman Modal Asing di Provinsi Kalimantan Timur, 2011-2019 <i>Foreign Investment Realization in Kalimantan Timur Province, 2010-2019</i> .....	637
10.2.5	Realisasi Proyek Penanaman Modal Asing Menurut Sektor Ekonomi di Provinsi Kalimantan Timur, 2019 <i>Foreign Investment Realization by Economic Sector in Kalimantan Timur Province, 2019</i> .....	638
10.2.6	Realisasi Proyek Penanaman Modal Asing Menurut Kabupaten/ Kota di Provinsi Kalimantan Timur, 2019 <i>Foreign Investment Realization by Regency/Municipality in Kalimantan Timur Province, 2019</i> .....	641
10.2.7	Jumlah Realisasi Investasi di Provinsi Kalimantan Timur, 2010-2019 <i>Total of Investment Realization in Kalimantan Timur Province, 2010-2019</i> .....	642
10.2.8	Rasio Daya Serap Tenaga Kerja di Provinsi Kalimantan Timur, 2009-2019 <i>Employment Capacity Ratio in Kalimantan Timur Province, 2009-2019</i> .....	643
<b>10.3</b>	<b>Koperasi/Cooperative</b>	
10.3.1	Persentase Koperasi Aktif Menurut Kabupaten/Kota di Provinsi Kalimantan Timur, 2019	

	<i>Percentage of Active Cooperatives by Regency/Municipality in Kalimantan Timur Province, 2019</i> .....	644
10.3.2	Jumlah Koperasi Unit Desa (KUD) dan Keegiatannya Menurut Kabupaten/Kota di Provinsi Kalimantan Timur, 2014-2019 <i>Number of Village Cooperatives and Their Activities by Regency/ Municipality in in Kalimantan Timur Province, 2014-2019</i> .....	645
	<b>11. Harga-Harga/Prices</b>	
11.1	Indeks Harga Konsumen per bulan Menurut Kelompok Pengeluaran di Provinsi Kalimantan Timur (2012=100), 2019 <i>Consumer Price Index per Month by Expenditure Group in Kalimantan Timur Province (2012=100), 2019</i> .....	657
11.2	Laju Inflasi Harga Konsumen per bulan Menurut Kelompok Pengeluaran di Provinsi Kalimantan Timur (2012=100)(Persen), 2019 <i>Consumer Price Inflation Rate per Month by Expenditure Group in Kalimantan Timur Province (2012=100)(Percent), 2019</i> .....	660
11.3	Laju Inflasi Harga Konsumen Balikpapan, Samarinda, Provinsi Kalimantan Timur dan Indonesia menurut Bulan (2012=100) (Persen), 2019 <i>Consumer Price Inflation Rate Balikpapan, Samarinda, Kalimantan Timur Province, and Indonesia by Month (2012=100)(Percent), 2019</i> .	663
11.4	Indeks Harga yang Diterima (It), Indeks Harga yang Dibayar (Ib) dan Nilai Tukar Petani (NTP) Gabungan di Provinsi Kalimantan Timur, 2018-2019 <i>Index of Prices Received by Farmers (It), Index of Prices Paid by Farmers (Ib) and Farmers Terms of Trade (NTP) in Kalimantan Timur Province, 2018-2019</i> .....	664
11.5	Indeks Harga yang Diterima (It), Indeks Harga yang Dibayar (Ib) dan Nilai Tukar Petani (NTP) Subsektor Tanaman Pangan di Provinsi Kalimantan Timur, 2018-2019 <i>Index of Prices Received by Farmers (It), Index of Prices Paid by Farmers (Ib) and Farmers Terms of Trade (NTP) Subsector Food Crops in Kalimantan Timur Province, 2018-2019</i> .....	665

11.6	Indeks Harga yang Diterima (It), Indeks Harga yang Dibayar (Ib) dan Nilai Tukar Petani (NTP) Subsektor Hortikultura di Provinsi Kalimantan Timur, 2018-2019 <i>Index of Prices Received by Farmers (It), Index of Prices Paid by Farmers (Ib) and Farmers Terms of Trade (NTP) Subsector Horticulture in Kalimantan Timur Province, 2018-2019</i> .....	666
11.7	Indeks Harga yang Diterima (It), Indeks Harga yang Dibayar (Ib) dan Nilai Tukar Petani (NTP) Subsektor Tanaman Perkebunan Rakyat, 2018-2019 <i>Index of Prices Received by Farmers (It), Index of Prices Paid by Farmers (Ib) and Farmers Terms of Trade (NTP) Subsector Plantation Crops in Kalimantan Timur Province, 2018-2019</i> .....	667
11.8	Indeks Harga yang Diterima (It), Indeks Harga yang Dibayar (Ib) dan Nilai Tukar Petani (NTP) Subsektor Peternakan di Provinsi Kalimantan Timur, 2018-2019 <i>Index of Prices Received by Farmers (It), Index of Prices Paid by Farmers (Ib) and Farmers Terms of Trade (NTP) Subsector Animal Husbandry in Kalimantan Timur Province, 2018-2019</i> .....	668
11.9	Indeks Harga yang Diterima (It), Indeks Harga yang Dibayar (Ib) dan Nilai Tukar Petani (NTP) Subsektor Perikanan di Provinsi Kalimantan Timur, 2018-2019 <i>Index of Prices Received by Farmers (It), Index of Prices Paid by Farmers (Ib) and Farmers Terms of Trade (NTP) Subsector Fishery in Kalimantan Timur Province, 2018-2019</i> .....	669
11.10	Rata-Rata Nilai Tukar Petani menurut Subsektor di Provinsi Kalimantan Timur, 2016-2019 <i>Average Farmer Exchange Rate by Subsector in Kalimantan Timur Province, 2016-2019</i> .....	670
<b>12. Pengeluaran Penduduk/Population Expenditure</b>		
12.1	Rata-rata Pengeluaran per Kapita Sebulan Menurut Kelompok Komoditas dan Daerah Tempat Tinggal di Provinsi Kalimantan Timur (rupiah), 2018 dan 2019 <i>Monthly Average Expenditure per Capita by Commodity Group and Urban</i>	

	<i>Rural Classification in Kalimantan Timur Province (rupiahs), 2018 and 2019</i> .....	681
12.2	Persentase Pengeluaran per Kapita Sebulan Menurut Kelompok Komoditas dan Daerah Tempat Tinggal di Provinsi Kalimantan Timur, 2018 dan 2019 <i>Percentage of Monthly Average Expenditure per Capita by Commodity Group and Urban Rural Classification in Kalimantan Timur Province, 2018 and 2019</i> .....	685
12.3	Rata-rata Pengeluaran per Kapita Sebulan Makanan dan Bukan Makanan di Daerah Perkotaan dan Perdesaan Menurut Kabupaten/Kota di Provinsi Kalimantan Timur (rupiah), 2018 dan 2019 <i>Monthly Average of Food and Non-Food Expenditure per Capita in Urban and Rural Areas by Regency/Municipality in Kalimantan Timur Province (rupiahs), 2018 and 2019</i> .....	689
12.4	Persentase Pengeluaran per Kapita Sebulan Makanan dan Bukan Makanan di Menurut Kabupaten/Kota di Provinsi Kalimantan Timur (ribu rupiah), 2018 dan 2019 <i>Percentage of Monthly Food and Non-Food Expenditure per Capita by Regency/Municipality in Kalimantan Timur Province (thousand rupiahs), 2018 dan 2019</i> .....	691
12.5	Persentase Penduduk Menurut Golongan Pengeluaran Per Kapita Sebulan di Provinsi Kalimantan Timur, 2019 <i>Percentage of Population by Per Capita Spending Group a Month in Kalimantan Timur Province, 2019</i> .....	692
<b>13. Perdagangan Luar Negeri/Foreign Trade</b>		
<b>13.1 Ekspor/Export</b>		
13.1.1	Volume dan Nilai Ekspor Menurut Negara Tujuan di Provinsi Muat Kalimantan Timur, 2018 dan 2019 <i>Volume and Value of Exports by Destination Country in Kalimantan Timur Loading Province, 2018 and 2019</i> .....	700
13.1.2	Volume dan Nilai Ekspor Menurut Pelabuhan Muat di Provinsi	

	Muat Kalimantan Timur, 2018 dan 2019 <i>Volume and Value of Exports by Loading Port in Kalimantan Timur Loading Province, 2018 and 2019</i> .....	701
13.1.3	Volume dan Nilai Ekspor Dirinci Menurut Jenis Komoditi di Provinsi Muat Kalimantan Timur, 2018 dan 2019 <i>Volume and Value of Exports by Commodity at Loading Province, 2018 and 2019</i> .....	702
13.1.4	Nilai Ekspor Migas dan Non Migas Provinsi Kalimantan Timur (Ribu US\$), 2005-2019 <i>Exports Value of Oil and gas and Non-Oil/gas Products of Kalimantan Timur Province (Thousand US\$), 2005-2019</i> .....	703
<b>13.2</b>	<b>Impor/Import</b>	
13.2.1	Volume dan Nilai Impor Menurut Negara Asal di Provinsi Kalimantan Timur, 2018 dan 2019 <i>Volume and Value of Import by Country of Origin in Kalimantan Timur Province, 2018 and 2019</i> .....	704
13.2.2	Volume dan Nilai Impor Menurut Pelabuhan Bongkar di Provinsi Muat Kalimantan Timur, 2018 dan 2019 <i>Volume and Value of Import by Unloading Port in Kalimantan Timur Loading Province, 2018 and 2019</i> .....	705
13.2.3	Volume dan Nilai Impor Menurut Jenis Komoditi (HS) 8 Digit di Provinsi Kalimantan Timur, 2018 dan 2019 <i>Volume and Value of Import by Commodity in Kalimantan Timur Province, 2018 and 2019</i> .....	706
13.2.4	Nilai Impor Migas dan Non Migas Provinsi Kalimantan Timur (Ribu US\$), 2005-2019 <i>Value of Imports Oil and Non Oil of Kalimantan Timur Province (Thousand US\$), 2005-2019</i> .....	707
13.2.5	Neraca Perdagangan Luar Negeri Provinsi Kalimantan Timur (Ribu US\$), 2005-2019 <i>Foreign Trade Balance of Kalimantan Timur Province (Thousand US\$), 2005-2019</i> .....	708

**14. Sistem Neraca Nasional/System of National Accounts**

- 14.1 Produk Domestik Regional Bruto Provinsi/Gross Regional Domestic Product of Province**
- 14.1.1 Produk Domestik Regional Bruto Atas Dasar Harga Berlaku Menurut Lapangan Usaha di Provinsi Kalimantan Timur (miliar rupiah), 2015–2019  
*Gross Domestic Regional Bruto at Current Market Prices by Industry in Kalimantan Timur Province (billion rupiahs), 2015–2019 .....722*
- 14.1.2 Produk Domestik Regional Bruto Atas Dasar Harga Konstan 2010 Menurut Lapangan Usaha di Provinsi Kalimantan Timur (miliar rupiah), 2015–2019  
*Gross Domestic Regional Bruto at 2010 Constant Market Prices by Industry in Kalimantan Timur Province (billion rupiahs), 2015–2019 ..727*
- 14.1.3 Distribusi Persentase Produk Domestik Regional Bruto Atas Dasar Harga Berlaku Menurut Lapangan Usaha di Provinsi Kalimantan Timur (persen), 2015–2019  
*Percentage Distribution of Gross Domestic Regional Bruto at Current Market Prices by Industry in Kalimantan Timur Province (percent), 2015–2019 .....732*
- 14.1.4 Laju Pertumbuhan Produk Domestik Regional Bruto Atas Dasar Harga Konstan 2010 Menurut Lapangan Usaha di Provinsi Kalimantan Timur (persen), 2015–2019  
*Growth Rate of Gross Domestic Regional Bruto at 2010 Constant Market Prices by Industry in Kalimantan Timur Province (percent), 2015–2019 .....737*
- 14.1.5 Produk Domestik Regional Bruto Atas Dasar Harga Berlaku Menurut Jenis Pengeluaran di Provinsi Kalimantan Timur (miliar rupiah), 2015–2019  
*Gross Regional Domestic Product at Current Market Prices by Type of Expenditure in Kalimantan Timur Province (billion rupiahs), 2015–2019 .....741*
- 14.1.6 Produk Domestik Regional Bruto Atas Dasar Harga Konstan 2010 Menurut Jenis Pengeluaran di Provinsi Kalimantan Timur (miliar

	rupiah), 2015–2019 <i>Gross Regional Domestic Product at 2010 Constant Market Prices by Type of Expenditure in Kalimantan Timur Province (billion rupiahs), 2015–2019</i> .....	743
14.1.7	Indeks Harga Implisit Produk Domestik Regional Bruto Menurut Lapangan Usaha (2010=100) di Provinsi Kalimantan Timur, 2016–2019 .....	
	<i>Implicit Price Index of Gross Regional Domestic Product by Industry (2010=100) in Kalimantan Timur Province (percent), 2016–2019</i> .....	745
14.1.8	Laju Implisit Produk Domestik Regional Bruto Menurut Lapangan Usaha (2010=100) di Provinsi Kalimantan Timur (persen), 2016–2019.....	
	<i>Implicit Rate of Gross Regional Domestic Product by Industry (2010=100) in Kalimantan Timur Province (percent), 2016–2019</i> .....	749
<b>14.2</b>	<b>Produk Domestik Regional Bruto Kabupaten/Kota</b> <i>Gross Regional Domestic Product Of Regency/Municipality</i>	
14.2.1	Produk Domestik Regional Bruto Atas Dasar Harga Berlaku Menurut Kabupaten/Kota di Provinsi Kalimantan Timur (miliar rupiah), 2015-2019 <i>Gross Regional Domestic Product at Current Market Prices by Regency/Municipality in Kalimantan Timur Province (billion rupiahs), 2015-2019</i> .....	753
14.2.2	Produk Domestik Regional Bruto Atas Dasar Harga Konstan Menurut Kabupaten/Kota di Provinsi Kalimantan Timur (miliar rupiah), 2015-2019 <i>Gross Regional Domestic Product at Constant Market Prices by Regency/Municipality in Kalimantan Timur Province (billion rupiahs), 2015-2019</i> .....	754
14.2.3	Laju Pertumbuhan Produk Domestik Regional Bruto Atas Dasar Harga Konstan 2010 Menurut Kabupaten/Kota di Provinsi Kalimantan Timur (persen), 2015–2019 <i>Growth Rate of Gross Regional Domestic Product at 2010 Constant Market Prices by Regency/Municipality in Kalimantan Timur Province</i>	

	<i>(percent), 2015–2019</i> .....	755
14.2.4	Persentase Kontribusi Terhadap Jumlah Produk Domestik Regional Bruto Seluruh Kabupaten/Kota di Provinsi Kalimantan Timur (persen), 2015–2019 <i>Percentage of Contribution to the Total Gross Regional Domestic Product by Regency/Municipality in Kalimantan Timur Province (percent), 2015–2019</i> .....	756
14.2.5	Laju Indeks Implisit Produk Domestik Regional Bruto Atas Dasar Harga Konstan 2010 Menurut Kabupaten/Kota di Provinsi Kalimantan Timur (persen), 2016-2019 <i>Implicit Growth Rate Gross Regional Domestic Product at 2010 Current Market Prices by Regency/Municipality in Kalimantan Timur Province (percent), 2015–2019</i> .....	757
14.2.6	Produk Domestik Regional Bruto Perkapita Menurut Kabupaten/ Kota di Provinsi Kalimantan Timur (Juta Rupiah), 2015–2019 <i>Gross Regional Domestic Product Percapita by Regency/Municipality in Kalimantan Timur Province (Million Rupiahs), 2015–2019</i> .....	758
<b>15. Perbandingan Antar Provinsi/Province Comparison</b>		
15.1	Jumlah Penduduk Menurut Provinsi di Indonesia (ribu), 2015-2019 <i>Population by Province in Indonesia (thousand), 2015-2019</i> .....	767
15.2	Laju Pertumbuhan Produk Domestik Regional Bruto Atas Dasar Harga Konstan 2010 Menurut Provinsi di Indonesia (persen), 2015-2019 <i>Rate of Growth of Gross Regional Domestic Products at Constant 2010 Prices by Province in Indonesia (percent), 2015-2019</i> .....	769
15.3	Indeks Harga Konsumen Menurut Provinsi di Indonesia (2012=100), 2015-2019 <i>Consumer Price Index by Province in Indonesia (2012=100), 2015-2019</i> .....	771
15.4	Jumlah Penduduk Miskin <sup>1</sup> Menurut Provinsi di Indonesia (Ribu), 2015-2019 <i>Number of Poor People<sup>1</sup> by Province in Indonesia (Thousand), 2015-</i>	

	2019 .....	774
15.5	Indeks Pembangunan Manusia Menurut Provinsi di Indonesia, 2015-2019 <i>Human Development Index by Province in Indonesia, 2015-2019</i> .....	776
15.6	Produk Domestik Regional Bruto Atas Dasar Harga Berlaku Menurut Provinsi (Miliar Rupiah), 2015-2019 <i>Gross Regional Domestic Product at Current Price by Province (Billion Rupiahs), 2015-2019</i> .....	778
15.7	Produk Domestik Regional Bruto Atas Dasar Harga Konstan 2010 Menurut Provinsi (Miliar Rupiah), 2015-2019 <i>Gross Regional Domestic Product at 2010 Constant Market Price by Province (Billion Rupiahs), 2015-2019</i> .....	780
15.8	Produk Domestik Regional Bruto Per Kapita Atas Dasar Harga Berlaku Menurut Provinsi (Ribu Rupiah), 2015-2019 <i>Per capita Gross Regional Domestic Product at Current Price by Province (Thousand Rupiahs), 2015-2019</i> .....	782
15.9	Kontribusi Produk Domestik Regional Bruto Provinsi Atas Dasar Harga Berlaku Terhadap Pulau (Persen), 2015-2019 <i>Contribution of Provincial Gross Regional Domestic Product at Current Market Prices Against Island (Percent), 2015-2019</i> .....	784
15.10	Kontribusi Produk Domestik Regional Bruto Provinsi Atas Dasar Harga Berlaku Terhadap 34 Provinsi (Persen), 2015-2019 <i>Contribution of Provincial Gross Regional Domestic Product at Current Market Prices Against 34 Provinces (Percent), 2015-2019</i> .....	786
15.11	Umur Harapan Hidup Menurut Provinsi di Indonesia (Tahun), 2015-2019 <i>Life Expectancy by Province in Indonesia (Years), 2015-2019</i> .....	788
15.12	Harapan Lama Sekolah Menurut Provinsi di Indonesia (Tahun), 2015-2019 <i>Expected Years of Schooling by Province in Indonesia (Years), 2015-2019</i> .....	790
15.13	Rata-rata Lama Sekolah Menurut Provinsi di Indonesia (Tahun),	

	2015-2019	
	<i>Mean Years of School by Province in Indonesia (Years), 2015-2019</i>	.....792
15.14	Pengeluaran Perkapita Disesuaikan Menurut Provinsi di Indonesia (Ribu Rupiah/Orang/Tahun), 2015-2019 <i>Spending Per Capita Adjusted by Province in Indonesia (Thousand Rupiahs/Person/Years), 2015-2019</i>	.....794
15.15	Pembagian Daerah Administrasi di Indonesia, 2019 <i>Number of Administrative Unite by Province, 2019</i>	.....796
15.16	Luas Wilayah, Penduduk dan Kepadatan Penduduk menurut Provinsi, 2019 <i>Area and Population Density by Province, 2019</i>	.....798
15.17	Rumah Tangga dan Rata-Rata Banyaknya Anggota Rumah Tangga Menurut Provinsi di Indonesia (Orang), 2010, 2018 dan 2019 <i>Number of Household and Average Household Size by Province in Indonesia (People), 2010, 2018 dan 2019</i>	.....800
15.18	Penduduk Berumur 15 Tahun Ke Atas Menurut Provinsi dan Kegiatan Selama Seminggu Yang Lalu (Orang), 2019 <i>Population Aged 15 and Over by Province and Type of Activity During the Previous Week (People), 2019</i>	.....802
15.19	Penduduk Berumur 15 Tahun ke atas yang Bekerja Selama Seminggu yang Lalu Menurut Provinsi dan Lapangan Pekerjaan Utama (Orang), 2019 <i>Who Worked During the Previous Week by Province and Main Industry (People), 2019</i>	.....804
15.20	Persentase Penduduk Berumur 7 - 24 Tahun Ke Atas Menurut Provinsi dan Status Pendidikan, 2019 <i>Percentage of Population Aged 7-24 Years by Province and Education Status, 2019</i>	.....810
15.21	Tingkat Pengangguran Terbuka (TPT) dan Tingkat Partisipasi Angkatan Kerja (TPAK) Menurut Provinsi (%), 2018-2019 <i>Open Unemployment Rate (OURs) and Labor Force Participation Rate (LFPRs) by Province in Indonesia (%), 2018 - 2019</i>	.....812

15.22	Persentase Wanita Berumur 15 - 49 Tahun dan Berstatus Kawin yang Sedang Menggunakan/ Memakai Alat KB Menurut Provinsi, 2015-2019 <i>Proportion of Married Women Aged 15 - 49 Years Who Currently Used Contraceptive by Province, 2015-2019</i> .....	814
15.23	Banyaknya Perguruan Tinggi <sup>1</sup> , Mahasiswa dan Tenaga Edukatif( Negeri dan Swasta) di Bawah Kementerian Riset, Teknologi dan Pendidikan Tinggi Menurut Provinsi, 2018/2019 <i>Number of State and Private Universities, Students and Lecturers (State and Private) Under the Ministry of Research, Technology and High Education by Province, 2018/2019</i> .....	816
15.24	Upah Minimum Provinsi (UMP) per Bulan Menurut Provinsi (Rupiah), 2017-2019 <i>Provincial Minimum Wages per Month by Province (rupiahs), 2017-2019</i> .....	818
15.25	Nilai Ekspor Menurut Pelabuhan Utama (Nilai FOB: juta US\$ ), 2018-2019 <i>Value of Exports by Major Ports (FOB value: million US\$), 2018- 2019</i> .	820
15.26	Nilai Impor Menurut Pelabuhan Utama (Nilai CIF: juta US\$ ), 2018-2019 <i>Value of Imports by Major Ports (CIF value: million US\$), 2018-2019</i> ...	823
15.27	Luas Panen, Produktivitas dan Produksi Padi <sup>1</sup> Menurut Provinsi, 2019 <i>Area Harvested, Productivity and Production of Paddy<sup>1</sup> by Province, 2019</i> .....	825

## DAFTAR GAMBAR /LIST OF FIGURES

	Halaman Page
1.1	Persentase Luas Wilayah Kabupaten/Kota terhadap Luas Provinsi di Provinsi Kalimantan Timur, 2019 <i>Percentage of Regency/Municipality Area to Province Area in Kalimantan Timur Province, 2019</i> ..... 11
1.2	Rata-rata Suhu Menurut Bulan di Samarinda, Balikpapan, dan Tanjung Redeb, 2019 <i>Average Temperature by Month in Samarinda, Balikpapan, and Tanjung Redeb, 2019</i> ..... 11
2.1	Jumlah Anggota Dewan Perwakilan Rakyat Daerah Menurut Kabupaten/Kota dan Jenis Kelamin di Provinsi Kalimantan Timur, 2019 <i>Number of Members of The Regional House of Representatives by Regency/Municipality and Sex in Kalimantan Timur Province, 2019</i> ... 51
2.2	Jumlah Pegawai Negeri Sipil Menurut Kabupaten/Kota dan Jenis Kelamin di Provinsi Kalimantan Timur, 2019 <i>Number of Civil Servants by Regency/Municipality and Sex in Kalimantan Timur Province, 2019</i> ..... 51
3.1	Jumlah Penduduk Menurut Kelompok Umur dan Jenis Kelamin di Provinsi Kalimantan Timur, 2019 <i>Population by Age Group and Sex in Kalimantan Timur Province, 2019</i> 94
3.2	Penduduk Berumur 15 Tahun ke Atas yang Bekerja Selama Seminggu yang Lalu Menurut Kabupaten/Kota dan Lapangan Pekerjaan Utama di Provinsi Kalimantan Timur, 2019 <i>Population 15 Years of Age and Over who Worked During The Previous Week by Regency/Municipality and Main Industry in Kalimantan Timur Province, 2019</i> ..... 94
4.1	Distribusi Persentase Rumah Tangga Menurut Kabupaten/Kota dan Sumber Penerangan di Provinsi Kalimantan Timur, 2019 <i>Percentage Distribution of Household Population by Regency/Municipality and Lighting source in Kalimantan Timur Province, 2019</i> ..... 159
4.2	Persentase Perempuan Pernah Kawin Berumur 15-49 Tahun yang Melahirkan Anak Lahir Hidup (ALH) Menurut Kabupaten/Kota dan

	Penolong Proses Kelahiran di Provinsi Kalimantan Timur, 2019 <i>Percentage of Women Ever Married Aged 15-49 Years Who Gave Birth Alived Children by Regency/Municipality and Birth Process Helper in Kalimantan Timur Province, 2019</i> .....	159
5.1	Perbandingan Produksi Padi <sup>1</sup> di Kabupaten Kutai Kartanegara dan Kabupaten/Kota Lain di Provinsi Kalimantan Timur, 2018 dan 2019 <i>Comparison of Paddy<sup>1</sup> Production in Kutai Kartanegara Regency and Other Regencies / Municipalities in Kalimantan Timur Province, 2018 and 2019</i> .....	355
5.2	Produksi Ayam Pedaging Menurut Kabupaten/Kota di Provinsi Kalimantan Timur (juta kg), 2019 <i>Broiler Meat Production by Regency/Municipality in Kalimantan Timur Province (million kg), 2019</i> .....	356
6.1	Jumlah Pelanggan Listrik di Provinsi Kalimantan Timur, 2015-2019 <i>Number of Electricity Customers in Kalimantan Timur Province, 2015-2019</i> .....	504
6.2	Produksi Minyak Bumi dan Gas Bumi di Provinsi Kalimantan Timur, 2009-2019 <i>Production of Oil and Gas in Kalimantan Timur Province, 2009-2019</i> .....	505
7.1	Pertumbuhan Produksi Industri Pengolahan Besar dan Sedang Menurut Triwulan di Provinsi Kalimantan Timur (persen), 2019 <i>Growth in Production of Large and Medium Manufacturing Industries by Quarter in Kalimantan Timur Province (percent), 2019</i> ..	527
7.2	Pertumbuhan Produksi Industri Pengolahan Mikro dan Kecil Menurut Triwulan di Provinsi Kalimantan Timur (persen), 2019 <i>Growth in Production of Micro and Small Manufacturing Industries by Quarter in Kalimantan Timur Province (percent), 2019</i> .....	528
8.1	Jumlah Hotel Menurut Kabupaten/Kota dan Klasifikasinya di Provinsi Kalimantan Timur, 2019 <i>Number Hotel by Regency/Municipality and Its Classification in Kalimantan Timur Province, 2019</i> .....	544
8.2	Rata-rata Lama Menginap Tamu Asing dan Tamu Domestik Menurut Bulan di Hotel Berbintang Provinsi Kalimantan Timur	

(hari), 2019  
*Average Length of Stay of Foreign and Domestic Guests by Month in Classified Hotel of Kalimantan Timur Province (day), 2019* .....545

9.1 Persentase Panjang Jalan Provinsi Menurut Kondisi Jalan dan Kabupaten/Kota di Provinsi Kalimantan Timur, 2019  
*Percentage of State Provincial Roads Length by Road Condition and Regency/Municipality in Kalimantan Timur Province, 2019* .....584

9.2 Jumlah Menara Telekomunikasi Base Transceiver Station Menurut Kabupaten/Kota di Provinsi Kalimantan Timur, 2018 dan 2019  
*Number of Base Transceiver Station Tower by Regency/Municipality in Kalimantan Timur Province, 2018 and 2019* .....585

10.1 Posisi Kredit Bank Umum dan BPR di Beberapa Sektor Ekonomi berdasarkan Lokasi Proyek di Provinsi Kalimantan Timur (Triliun Rp), 2017-2019<sup>1</sup>  
*Outstanding of Bank Credits in Several Economic Sector in Kalimantan Timur Province (trillion Rps), 2017-2019<sup>1</sup>* .....615

10.2 Realisasi Proyek Penanaman Modal Asing Menurut Kabupaten/ Kota di Provinsi Kalimantan Timur (juta US\$), 2019  
*Foreign Investment Realization by Regency/Municipality in Kalimantan Timur Province (million US\$), 2019* .....616

11.1 Laju Inflasi Harga Konsumen Provinsi Kalimantan Timur dan Indonesia menurut Bulan (2012=100)(Persen), 2019  
*Consumer Price Inflation Rate Kalimantan Timur Province and Indonesia by Month (2012=100)(Percent), 2019* .....655

11.2 Nilai Tukar Petani Gabungan Menurut Bulan di Provinsi Kalimantan Timur, 2019  
*Farmers Terms of Trade by Month in Kalimantan Timur Province, 2019* .....656

12.1 Persentase Rata-rata Pengeluaran Per Kapita Sebulan Kelompok Komoditas Makanan di Provinsi Kalimantan Timur, 2019  
*Percentage of Monthly Average Expenditure per Capita of Food Commodity Group in Kalimantan Timur Province, 2019* .....679

12.2 Persentase Rata-rata Pengeluaran Per Kapita Sebulan Kelompok

	Komoditas Non Makanan di Provinsi Kalimantan Timur, 2019 <i>Percentage of Monthly Average Expenditure per Capita of Non Food Commodity Group in Kalimantan Timur Province, 2019</i> .....	679
13.1	Nilai Ekspor Migas dan Non Migas Provinsi Kalimantan Timur (miliar US\$), 2005-2019 <i>Exports Value of Oil/gas and Non-Oil/gas Products of Kalimantan Timur Province (billion US\$), 2005-2019</i> .....	699
13.2	Nilai Impor Migas dan Non Migas Provinsi Kalimantan Timur (miliar US\$), 2019 <i>Import Value of Oil /gas and Non-Oil/gas Products of Kalimantan Timur Province (billion US\$), 2019</i> .....	699
14.1	Persentase Kontribusi Terhadap Jumlah Produk Domestik Regional Bruto Seluruh Kabupaten/Kota di Provinsi Kalimantan Timur (persen), 2019 <i>Percentage of Contribution to the Total Gross Regional Domestic Product by Regency/Municipality in Kalimantan Timur Province (percent), 2019</i> .....	721
14.2	Produk Domestik Regional Bruto Perkapita Menurut Kabupaten/ Kota di Provinsi Kalimantan Timur (Juta Rupiah), 2019 <i>Gross Regional Domestic Product Percapita by Regency/Municipality in Kalimantan Timur Province (Million Rupiahs), 2019</i> .....	721
15.1	Jumlah Produk Domestik Regional Bruto Provinsi Atas Dasar Harga Berlaku dan Atas Dasar Harga Konstan Menurut Provinsi (milliar rupiah), 2019 <i>Gross Regional Domestic Product at Current Market Prices and at Constant Prices by Province ( Billion Rupiah), 2019</i> .....	765

## PENJELASAN UMUM/EXPLANATORY NOTES

Tanda-tanda, satuan-satuan, dan lain-lainnya yang digunakan dalam publikasi ini adalah sebagai berikut:

*Symbols, measurement units, and acronyms which are used in this publication, are as follows:*

### 1. TANDA-TANDA/SYMBOLS

Data tidak tersedia/ <i>Data not available</i> .....	: ...
Tidak ada atau nol / <i>Null or zero</i> .....	: -
Data dapat diabaikan/ <i>Data negligible</i> .....	: 0
Tanda decimal/ <i>Decimal point</i> .....	: ,
Data tidak dapat ditampilkan/ <i>Not applicable</i> .....	: NA
Angka estimasi/ <i>Estimated figures</i> .....	: e
Angka diperbaiki/ <i>Revised figures</i> .....	: r
Angka sementara/ <i>Preliminary figures</i> .....	: x
Angka sangat sementara/ <i>Very preliminary figures</i> .....	: xx
Angka sangat sangat sementara/ <i>Very very preliminary figures</i> .....	: xxx

### 2. SATUAN/UNITS

barel/ <i>barrel</i> .....	: 158,99 liter/ <i>litres</i> = 1/6,2898 m <sup>3</sup>
hektar (ha)/ <i>hectare (ha)</i> .....	: 10 000 m <sup>2</sup>
kilometer (km)/ <i>kilometres (km)</i> .....	: 1 000 meter/ <i>meters (m)</i>
knot/ <i>knot</i> .....	: 1,8523 km/jam ( <i>km/hour</i> )
kuintal/ <i>quintal</i> .....	: 100 kg
KWh .....	: 1 000 Watt <i>hour</i>
MWh .....	: 1 000 KWh
liter (untuk beras)/ <i>litre (for rice)</i> .....	: 0,80 kg
MMSCF .....	: 1/35,3 m <sup>3</sup>
metrik ton (m.ton)/ <i>metric ton (m. ton)</i> .....	: 0,98421 long ton = 1 000 kg
ons/ <i>ounce</i> .....	: 28,31 gram/ <i>grams</i>
ton .....	: 1 000 kg

Satuan lain: buah, dus, butir, helai/lembar, kaleng, batang, pulsa, ton kilometer (ton-km), jam, menit, persen (%).

*Other units: unit, pack, pieces, sheet, tin, pulse, ton-kilometres(ton-km), hour, minute, percent (%).*

Perbedaan angka di belakang koma disebabkan oleh pembulatan angka.  
*The difference in decimal numbers is caused by rounding.*

## DAFTAR SINGKATAN/LIST OF ABBREVIATIONS

SI	: Stasiun Iklim
SIMPK	: Stasiun Meteorologi Pertanian Khusus
t.t	: Tempat tidur
BCG	: Bacillus Calmette Guerin
DPT	: Difteri, Pertusis, Tetanus
TT	: Tetanus Toxoid
IOT	: Industri Obat Tradisional/ <i>Traditional Medicine Industry</i>
IKOT	: Industri Kecil Obat Tradisional/ <i>Traditional Medicine Small</i>
Alkes	: Alat kesehatan/ <i>Health Kits</i>
PKRT	: Perbekalan Kesehatan Rumah tangga/ <i>Household Health Logistics</i>
Kompl	: Komplemen/ <i>Complement</i>
IRTP	: Industri Pangan Produksi Rumah Tangga/ <i>Foods Home Industry</i>
PBF	: Pedagang Besar Farmasi/ <i>Pharmacy Whole-seller</i>
GFK	: Gudang Farmasi Kab/Kota/Regency/ <i>Municipality Pharmacy Warehouse</i>
RB	: Rumah Bersalin/ <i>Delivery House</i>
Pustu	: Puskesmas pembantu/ <i>Auxiliary Public Health Center</i>
BP	: Balai Pengobatan/ <i>Polyclinic</i>
TPS	: Tempat Pembuangan Sementara / <i>landfill</i>
Jamkesmas	: Jaminan kesehatan masyarakat miskin/ <i>Poor public health insurance</i>
PJKMU	: Program Jaminan Kesehatan Masyarakat Umum
SIUP	: Surat Ijin Usaha Perdagangan/ <i>Trading Permission Letter</i>
TDP	: Tanda Daftar Perusahaan/ <i>Company Registration Identity</i>
API	: Angka Pengenal Importir/ <i>Importer's Identity Number</i>
PAD	: Pendapatan Asli Daerah/ <i>Regional Revenue</i>
PKB	: Pajak Kendaraan Bermotor/ <i>Tax on Motorized Vehicles</i>
BBNKB	: Bea Balik Nama Kendaraan Bermotor/ <i>Ownership Transfer Fee</i>
PBBKB	: Pajak Bahan Bakar Kendaraan Bermotor/ <i>Fuel Tax</i>

**STATISTIK KUNCI, 2017-2019**  
KEY STATISTICS, 2017-2019

Rincian Description	Satuan Unit	2017	2018	2019
(1)	(2)	(3)	(4)	(5)
<b>SOSIAL/SOCIAL</b>				
Penduduk <sup>1</sup> /Population <sup>1</sup>	ribu/thousand	3 575,5	3 648,8	3 721,4
Laju Pertumbuhan Penduduk <sup>1</sup> /Population Growth <sup>1</sup>	%	2,12	2,10	2,11
Angka Harapan Hidup <sup>1-e</sup> /Life Expectancy Rate <sup>1</sup>	tahun/years	73,70	73,96	74,22
Angka Melek Huruf Usia 15+/ <i>Literacy Rate Aged 15+</i>	%	98,29	97,88	98,86
Tingkat Partisipasi Angkatan Kerja -TPAK <sup>2</sup> <i>Labour Force Participation Rate-LFPR<sup>2</sup></i>	%	63,75	64,99	66,44
Tingkat Pengangguran Terbuka-TPT <sup>2</sup> <i>Unemployment Rate-UR<sup>2</sup></i>	%	6,91	6,60	6,09
Penduduk Miskin <sup>3</sup> / <i>Poor People<sup>3</sup></i>	ribu/thousand	218,67	222,39	220,91
Persentase Penduduk Miskin <sup>3</sup> <i>Percentage of Poor People<sup>3</sup></i>	%	6,08	6,06	5,91
Indeks Pembangunan Manusia-IPM <sup>4</sup> <i>Human Development Index<sup>4</sup></i>	-	75,12	75,83	76,61
<b>EKONOMI/ECONOMIC</b>				
Produk Domestik Regional Bruto (PDB) Harga Berlaku <sup>5</sup> <i>Gross Regional Domestic Bruto (GDP) at Current Price<sup>5</sup></i>	triliun rupiah <i>trillion rupiahs</i>	591,9	636,4 <sup>x</sup>	653,7 <sup>xx</sup>
Laju Pertumbuhan Ekonomi <sup>6</sup> / <i>Economic Growth<sup>6</sup></i>	%	3,13	2,67 <sup>x</sup>	4,77 <sup>xx</sup>
PDB Per Kapita Harga Berlaku <sup>5.1</sup> <i>Per Capita of GDP at Current Price<sup>5.1</sup></i>	juta rupiah <i>million rupiahs</i>	165,55	174,43	175,65

## Lanjutan Statistik Kunci/Continued Key Statistics

Rincian Description	Satuan Unit	2017	2018	2019
(1)	(2)	(3)	(4)	(5)
Inflasi <sup>7</sup> /Inflation <sup>7</sup>	%	3,15	3,24	1,66
Ekspor/Export	juta US\$ million US\$	17 480,9	18 356,2	16 183,2
Impor/Import	juta US\$ million US\$	3 228,3	4 558,2	2 504,8
Realisasi Penanaman Modal Dalam Negeri PMDN Realization of Domestic	milliar rupiah billion rupiahs	10 980,2	25 941,9	22 674,1
Realisasi Penanaman Modal Asing Realization of Foreign Investment	juta US\$ million US\$	1 285,22	587,50	863,09

Catatan/Notes: <sup>1</sup> Hasil proyeksi penduduk Indonesia 2010–2035 (pertengahan tahun/Juni)/ *The result of Indonesia population projection 2010–2035 (mid year/June)*

<sup>2</sup> Kondisi Agustus/Condition at August

<sup>3</sup> Kondisi September/Condition at September

<sup>4</sup> Sejak tahun 2010, IPM dihitung dengan metode baru. Komponen IPM metode baru adalah angka harapan hidup saat lahir, harapan lama sekolah, rata-rata lama sekolah, dan pengeluaran per kapita/Since 2010, HDI was calculated using new method. New HDI component are life expectancy at birth, expected years of schooling, means years of schooling, and expenditure per capita

<sup>5</sup> Mulai tahun 2010 mengadopsi System of National Account 2008 (SNA 2008)/Since 2010 is in line with System of National Account 2008 (SNA 2008)

<sup>6</sup> Mulai 2011 menggunakan tahun dasar 2010 (2010=100)/Since 2011 using 2010 base year (2010=100)

<sup>7</sup> IHK 82 kota (2012 = 100)/CPI 82 cities (2012 = 100)

**31.051,71** km<sup>2</sup>  
sq.km

**KAB/KOTA DENGAN**

**LUAS TERBESAR**

*Regency/Municipality with  
the largest area*

**163,14** km<sup>2</sup>  
sq.km

**KAB/KOTA DENGAN**

**LUAS TERKECIL**

*Regency/Municipality with  
the smallest area*

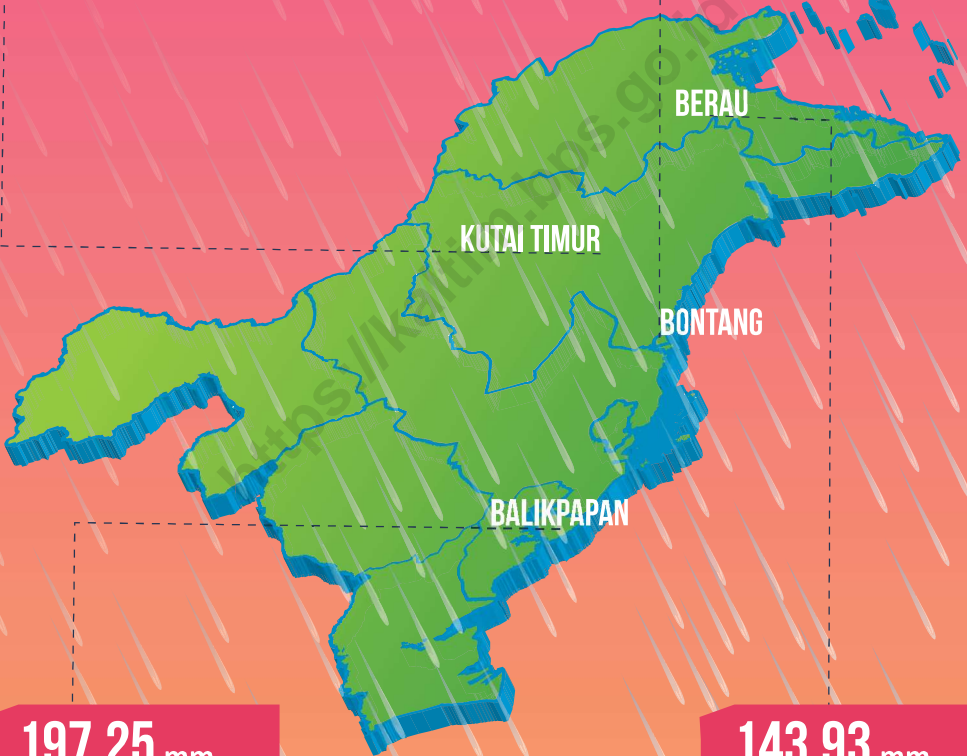

**197,25** mm

**KAB/KOTA DENGAN** RATA-RATA  
PER TAHUN

**CURAH HUJAN TERTINGGI**

*Regency/Municipality with  
the highest rainfall*

**143,93** mm

**KAB/KOTA DENGAN** RATA-RATA  
PER TAHUN

**CURAH HUJAN TERENDAH**

*Regency/Municipality with  
the lowest rainfall*



**PENJELASAN TEKNIS**

1. Badan Pusat Statistik (BPS) telah melakukan pendataan Potensi Desa (Podes) sejak tahun 1980. Sejak saat itu, Podes dilaksanakan secara rutin sebanyak 3 kali dalam kurun waktu sepuluh tahun untuk mendukung kegiatan Sensus Penduduk, Sensus Pertanian, ataupun Sensus Ekonomi. Dengan demikian, fakta penting terkait ketersediaan infrastruktur dan potensi yang dimiliki oleh setiap wilayah dapat dipantau perkembangannya secara berkala dan terus menerus.
2. Sejak tahun 2008, pendataan Podes mengalami perubahan dengan adanya penambahan kuesioner suplemen kecamatan dan Kabupaten/Kota di Provinsi Kalimantan Timur. Penambahan kuesioner tersebut bertujuan untuk meningkatkan manfaat data Podes bagi para konsumen data dan pemerintah daerah dalam perencanaan pembangunan wilayah.
3. Data Podes merupakan satu-satunya sumber data kewilayahan yang muatannya beragam dan memberi gambaran tentang situasi pembangunan suatu wilayah (regional). Ini berbeda dengan data dari hasil pendekatan rumah tangga yang lebih

**TECHNICAL NOTES**

1. *BPS-Statistics Indonesia has already recorded village potential (Podes) since 1980. Since then, Podes regularly implemented 3 (three) times within ten years to support the activities of the Population Census, Agriculture Census, or Economic Census. Thus, important facts related to the availability of infrastructure and the potential possessed by each region can be monitored regularly and continually.*
2. *Since 2008, Podes has been changed especially in providing additional information from sub-district and Regency/Municipality in Kalimantan Timur Province, using separate questionnaires. The goal of these changes is to provide more benefits for data users and local government in regional development planning.*
3. *Podes data is the only one source of spatial data consisting of various information and providing a picture of development progress in a region. The Podes data are different from data resulted from household surveys focusing on the dimension of sectoral*

menekankan pada dimensi aktivitas sektoral. Keduanya sama penting dan menjadi kekayaan BPS.

*activities. Both kind of data are important and become the trade mark of BPS on the data richness aspect.*

4. Cakupan Wilayah : Pencacahan Podes dilakukan secara sensus terhadap seluruh wilayah administrasi pemerintahan terendah setingkat desa (yaitu desa, kelurahan, nagari, Unit Permukiman Transmigrasi (UPT)) yang masih dibina oleh kementerian terkait.
  5. Sungai adalah aliran air yang besar (biasanya buatan alam).
  6. Iklim adalah keadaan hawa (suhu, kelembaban, awan, hujan, dan sinar matahari) pada suatu daerah dalam jangka waktu yang agak lama (30 tahun).
  7. Suhu adalah ukuran kuantitatif terhadap temperatur; panas dan dingin, diukur dengan termometer.
  8. Kelembaban udara adalah banyaknya uap air yang dikandung oleh udara, dapat diukur dengan hygrometer.
  9. Curah hujan adalah banyaknya hujan yang tercurah (turun) di suatu daerah dalam jangka waktu tertentu.
  10. Tekanan udara adalah berat
4. *Podes Coverage : Podes enumeration is implemented as a census of the lowest governmental administrative region equivalent to village (i.e. village, sub-district, nagari, and Transmigration Settlement Unit which is still fostered by the relevant ministries).*
  5. *The river is large stream of water (usually made in nature).*
  6. *Climate is the state of the weather (temperature, humidity, clouds, rain, and sun) on an area within a longer period of time (30 years).*
  7. *Temperature is a quantitative measure of the temperature; hot and cold, measured with a thermometer.*
  8. *Humidity is the amount of water vapor contained in the air which can be measured with a hygrometer.*
  9. *Rainfall is the amount of rain poured down in an area within a certain period.*
  10. *Air pressure is the weight of the air*

udara di atas suatu satuan areal,  
diukur dengan barometer.

*above a unit area, measured by a  
barometer.*

<https://kaltim.bps.go.id>

**ULASAN****DESCRIPTION****GEOGRAFI****GEOGRAPHY**

Kalimantan Timur adalah provinsi yang berada di Pulau Kalimantan. Dengan luas wilayah sebesar 127.346,92 km<sup>2</sup>, Kalimantan Timur merupakan provinsi terluas keempat di Indonesia setelah Papua, Kalimantan Tengah, dan Kalimantan Barat. Secara astronomis, Kalimantan Timur terletak antara 113°35'31" dan 119°12'48" bujur timur, dan antara 2°34'23" lintang utara dan 2°44'14" lintang selatan. Berdasarkan posisi geografisnya, Kalimantan Timur memiliki batas-batas sebagai berikut: Utara – Kalimantan Utara; Selatan – Kalimantan Selatan; Barat – Kalimantan Barat, Kalimantan Tengah, serta Negara Malaysia; Timur – Laut Sulawesi dan Selat Makassar.

Kalimantan Timur merupakan salah satu pintu gerbang pembangunan di wilayah Indonesia bagian Timur. Daerah yang juga dikenal sebagai gudang kayu dan hasil pertambangan ini mempunyai ratusan sungai yang tersebar pada hampir semua kabupaten/kota. Sungai juga menjadi salah satu sarana angkutan utama di samping angkutan darat. Adapun sungai terpanjang di Kalimantan Timur adalah Sungai Mahakam. Sungai ini berawal dari Mahakam Ulu, melintasi wilayah Kutai Barat dan berhilir di Kutai Kartanegara dan Kota Samarinda.

*Kalimantan Timur is a province on the island of Kalimantan. With an area of 127,346.92 km<sup>2</sup>, Kalimantan Timur is the fourth largest province in Indonesia after Papua, Kalimantan Tengah, and Kalimantan Barat. Astronomically, Kalimantan Timur is located between 113°35'31" "and 119°12'48" east longitude, and between 2°34'23" north latitude and 2°44'14" south latitude. Based on its geographical position, Kalimantan Timur has the following boundaries: North – Kalimantan Utara; South – Kalimantan Selatan; West – Kalimantan Barat, Kalimantan Tengah, and Malaysia; East - Sulawesi Sea and Makassar Strait.*

*Kalimantan Timur is one of the gateways of development in the eastern part of Indonesia. This area, also known as a timber warehouse and mining products, has hundreds of rivers spread across almost all regency and municipalities. The river is also one of the main means of transportation in addition to land transportation. The longest river in Kalimantan Timur is the Mahakam River. The river starts from the Mahakam Ulu, crosses the Kutai Barat region and runs through Kutai Kartanegara and Samarinda Municipality.*

**IKLIM**

Kalimantan Timur yang beriklim tropis mempunyai musim yang hampir sama dengan wilayah Indonesia pada umumnya, yaitu adanya musim kemarau dan musim penghujan.

Musim kemarau biasanya terjadi pada bulan Mei sampai dengan bulan Oktober, sedang musim penghujan terjadi pada bulan November sampai dengan bulan April. Keadaan ini terus berlangsung setiap tahun yang diselingi dengan musim peralihan pada bulan-bulan tertentu.

Namun dalam tahun-tahun terakhir ini, keadaan musim di Kalimantan Timur kadang tidak menentu. Pada bulan-bulan yang seharusnya turun hujan dalam kenyataannya tidak ada hujan sama sekali, atau sebaliknya pada bulan-bulan yang seharusnya kemarau justru terjadi hujan dengan musim yang jauh lebih panjang.

*Suhu udara tertinggi di wilayah Stasiun Samarinda sebesar 34,3°C pada bulan Agustus dan terendah 23,7°C pada bulan Januari. Kelembaban udara tertinggi 97,0% pada bulan November dan Desember dan terendahnya 48,0% pada bulan Oktober dan November. Rata-rata kecepatan angin 4 knot. Curah hujan rata-rata selama tahun 2019 adalah 156,8 mm dengan 16 hari hujan, dimana intensitas terbesar terjadi pada bulan Oktober. Sedang-*

**CLIMATE**

*Kalimantan Timur has a tropical climate. It means that it has the same season as Indonesian regions in general, specifically the dry season and the rainy season.*

*The dry season usually occurs from May to October, while the rainy season occurs from November to April. This condition continues every year, interspersed with the transitional season in certain months.*

*But in recent years, the condition of the season in Kalimantan Timur is sometimes irregular. In the months that are supposed to rain, in reality, there is no rain at all. Or vice versa: in the months that are supposed to be drought, it rains with a much longer period.*

*The highest temperature in the Samarinda Station area was 34.3°C in August and the lowest was 23.7°C in January. The highest humidity is 84.0% in May and the lowest is 97.0% in November and December. Average wind speed is 4 knots. The average precipitation during 2019 is 156.8 mm with 16 rain days, where the highest intensity occurring in October. The highest precipitation reaching 401.7 mm in December.*

kan curah hujan tertinggi di bulan Desember mencapai 401,7 mm.

Suhu udara tertinggi di wilayah Stasiun Balikpapan sebesar 31,9°C pada bulan Februari dan terendahnya 24,1°C pada bulan Januari. Kelembaban udara tertinggi 97,0% pada bulan April dan Desember dan terendahnya 43,0% pada bulan September. Rata-rata kecepatan angin 4 knot. Curah hujan rata-rata selama tahun 2019 adalah 189,2 mm dengan rata-rata 15 hari hujan. Intensitas terbesar terjadi pada bulan Juni dengan curah hujan mencapai 599,4 mm.

Suhu udara tertinggi di wilayah Stasiun Tanjung Redeb sebesar 35°C pada bulan September dan terendahnya 22,7°C pada bulan Februari. Rata-rata kelembaban udara tertinggi 100,0% pada bulan Februari sampai dengan Desember dan terendahnya 38,0% pada bulan Februari. Rata-rata kecepatan angin 4 knot. Curah hujan rata-rata selama tahun 2019 adalah 145,2 mm dengan rata-rata 16 hari hujan, sedangkan intensitas terbesar terjadi pada bulan Januari dengan curah hujan mencapai 217,7 mm.

*The highest average temperature in the Balikpapan Station area was 31.9°C in February and the lowest was 24.1°C in January. The highest average humidity is 97.0% in April and the lowest is 43.0% in September. Average wind speed is 4 knots. Average precipitation during 2018 is 232.9 mm with average rainy days is 19 days. The highest intensity occurring in June with precipitation reaching 599.4 mm.*

*The highest average air temperature in the Tanjung Redeb Station area was 35.0°C in September and the lowest was 22.7°C in February. The highest average humidity is 100.0% in February until December and the lowest is 38.0% in February. Average wind speed is 4 knots. The average precipitation during 2019 is 145.2 mm with 16 rainy days, and the highest intensity occurring in January with precipitation reaching 217.7 mm.*

**Gambar 1.1** **Persentase Luas Wilayah Kabupaten/Kota terhadap Luas Provinsi di Provinsi Kalimantan Timur, 2019**  
*Figure Percentage of Regency/Municipality Area to Province Area in Kalimantan Timur Province, 2019*

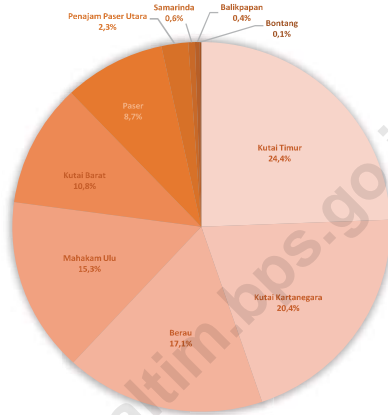

Sumber/Source : Badan Perencanaan Pembangunan Daerah Provinsi Kalimantan Timur/Regional Development Planning Board of Kalimantan Timur Province

**Gambar 1.2** **Rata-rata Suhu Menurut Bulan di Samarinda, Balikpapan, dan Tanjung Redeb, 2019**  
*Figure Average Temperature by Month in Samarinda, Balikpapan, and Tanjung Redeb, 2019*

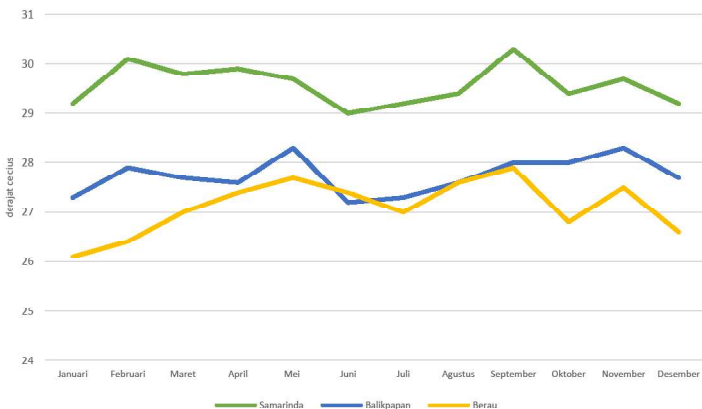

Sumber/Source : Badan Meteorologi, Klimatologi dan Geofisika/Meteorology and Geophysics Board



## 1.1 KEADAAN GEOGRAFI

### GEOGRAPHY CONDITION

**Tabel 1.1.1 Luas Daerah dan Jumlah Pulau Menurut Kabupaten Kota di Provinsi Kalimantan Timur, 2019**  
*Total Area and Number of Islands by Regency/Municipality in Kalimantan Timur Province, 2019*

Kabupaten/Kota <i>Regency/Municipality</i>	Ibukota Kabupaten/Kota <i>Capital of Regency/ Municipality</i>	Luas <sup>1</sup> <i>Total Area<sup>1</sup></i> (km <sup>2</sup> /sq.km)	Persentase terhadap Luas Provinsi <i>Percentage to Province's Area</i>
(1)	(2)	(3)	(4)
<b>Kabupaten/Regency</b>			
1. Paser	Tanah Grogot	11 096,96	8,71
2. Kutai Barat	Sendawar	13 709,92	10,77
3. Kutai Kartanegara	Tenggarong	25 988,08	20,41
4. Kutai Timur	Sangata	31 051,71	24,38
5. Berau	Tanjung Redeb	21 735,19	17,07
6. Penajam Paser Utara	Penajam Paser Utara	2 923,73	2,30
7. Mahakam Ulu	Long Bagun	19 449,41	15,27
<b>Kota/Municipality</b>			
1. Balikpapan	Balikpapan	512,25	0,40
2. Samarinda	Samarinda	716,53	0,56
3. Bontang	Bontang	163,14	0,13
<b>Kalimantan Timur</b>	<b>Samarinda</b>	<b>127 346,92</b>	<b>100,00</b>

Lanjutan Tabel/Continued Table 1.1.1

Kabupaten/Kota Regency/Municipality	Jumlah Pulau <sup>2</sup> Number of Islands <sup>2</sup>	Ketinggian Wilayah <sup>3</sup> (m) Altitude (m)	Jarak Lurus ke Ibukota (Km) Distance to the Capital (Km)
(1)	(5)	(6)	(7)
<b>Kabupaten/Regency</b>			
1. Paser	7	10,23	188,27
2. Kutai Barat	15	174,63	163
3. Kutai Kartanegara	79	34,53	125
4. Kutai Timur	22	5,98	17
5. Berau	70	10,71	296
6. Penajam Paser Utara	14	37,75	100,55
7. Mahakam Ulu	-	...	243,51
<b>Kota/Municipality</b>			
1. Balikpapan	5	12,62	92,51
2. Samarinda	1	32,16	1
3. Bontang	17	47,73	71,63
<b>Kalimantan Timur</b>	<b>195</b>		

Catatan/Note : <sup>1</sup>Berdasarkan Peraturan Daerah No.01 Tahun 2016 tentang Rencana Tata Ruang Wilayah Provinsi Kalimantan Timur Tahun 2016–2036/Based on Regional Regulation on No.01 of 2016 on Spatial Planning of Kalimantan Timur Province 2016–2036

<sup>2</sup>Jumlah pulau milik Pemerintah Provinsi Kalimantan Timur/Number of islands belonging to the Government of Kalimantan Timur Province

<sup>3</sup>RBI Skala 1:50.000 Tahun 2015, RBI Skala 1:50.000 Tahun 2007, Digital Elevation Model Nasional (DEMNAS) BIG

<sup>4</sup>Peta RBI Skala 1:25.000 Tahun 2000 - 2014, Peta RBI Skala 1:50.000 Tahun 2007 - 2018

Sumber/Source : Badan Perencanaan Pembangunan Daerah Provinsi Kalimantan Timur/Regional Development Planning Board of Kalimantan Timur Province

**Tabel 1.1.2 Letak dan Batas Provinsi Kalimantan Timur, 2019**  
*Table Location and Border of Kalimantan Timur Province, 2019*

<b>Mata Angin</b> <i>Points of The Compass</i>	<b>Letak</b> <i>Location</i>	<b>Batas</b> <i>Border</i>
(1)	(2)	(3)
Utara/ <i>North</i>	113°35'31" Bujur Timur/ <i>Longitude East</i>	Kalimantan Utara/ <i>Kalimantan Utara</i>
Timur/ <i>East</i>	119°12'48" Bujur Timur/ <i>Longitude East</i>	Selat Makassar dan Laut Sulawesi/ <i>Makassar Strait and Sulawesi Sea</i>
Selatan/ <i>South</i>	2°34'23" Lintang Utara/ <i>Latitude North</i>	Kalimantan Selatan/ <i>Kalimantan Selatan</i>
Barat/ <i>West</i>	2°44'17" Lintang Selatan/ <i>Latitude South</i>	Kalimantan Barat, Kalimantan Tengah dan Sarawak (Malaysia)/ <i>Kalimantan Barat, Kalimantan Tengah and Sarawak (Malaysia)</i>

Sumber/*Source* : Peraturan Daerah No.01 Tahun 2016 tentang Rencana Tata Ruang Wilayah Provinsi Kalimantan Timur Tahun 2016-2036/*Regional Regulation No.01 of 2016 on Spatial Planning of Kalimantan Timur Province 2016-203*

**Tabel 1.1.3** **Persentase Luas Wilayah Menurut Kabupaten/Kota dan Kelas Lereng/Kemiringan di Provinsi Kalimantan Timur (Persen), 2019**  
*Percentage of Area by Regency/Municipality and Slope Class in Kalimantan Timur Province (Percent), 2019*

Kabupaten/Kota Regency/Municipality	Kelas Lereng/Kemiringan Slope Class			
	0 - 2 % Flat	2 - 8 % Very Gentle	9 - 15 % Gentle	16 - 25 % Mod Steep
(1)	(2)	(3)	(4)	(5)
<b>Kabupaten/Regency</b>				
1. Paser	54,35	20,08	14,02	7,82
2. Kutai Barat	34,94	32,23	18,87	8,08
3. Kutai Kartanegara	69,12	21,02	8,41	1,39
4. Kutai Timur	27,14	31,22	14,54	10,76
5. Berau	50,58	25,59	15,37	6,56
6. Penajam Paser Utara	58,32	22,80	11,01	6,31
7. Mahakam Ulu	6,40	19,73	16,88	21,49
<b>Kota/Municipality</b>				
1. Balikpapan	50,80	33,74	7,00	4,81
2. Samarinda	33,06	29,50	11,75	12,16
3. Bontang	38,35	36,18	10,62	7,01
<b>Kalimantan Timur</b>	<b>40,89</b>	<b>25,59</b>	<b>14,08</b>	<b>9,06</b>

Lanjutan Tabel/Continued Table 1.1.3

Kabupaten/Kota Regency/Municipality	Kelas Lereng/Kemiringan Slope Class			Jumlah Total
	26 - 40 % Steep	41 - 60 % Very Steep	> 60 % Extremely Steep	
(1)	(6)	(7)	(8)	(9)
<b>Kabupaten/Regency</b>				
1. Paser	1,63	0,09	-	100,00
2. Kutai Barat	4,32	1,35	0,22	100,00
3. Kutai Kartanegara	0,06	-	-	100,00
4. Kutai Timur	9,68	5,72	0,94	100,00
5. Berau	0,87	0,03	-	100,00
6. Penajam Paser Utara	1,43	0,13	-	100,00
7. Mahakam Ulu	23,93	10,52	1,05	100,00
<b>Kota/Municipality</b>				
1. Balikpapan	2,97	0,63	0,05	100,00
2. Samarinda	10,41	2,81	0,31	100,00
3. Bontang	5,66	1,92	0,26	100,00
<b>Kalimantan Timur</b>	<b>6,82</b>	<b>3,15</b>	<b>0,41</b>	<b>100,00</b>

Sumber/Source : Hasil Pengolahan Data RBI 2018, Dinas Pekerjaan Umum Penataan Ruang dan Perumahan Rakyat Provinsi Kalimantan Timur / Processing Results of RBI Data 2018, Public Works Department Spatial Planning and Housing of Kalimantan Timur Province

**Tabel 1.1.4 Nama dan Panjang Sungai Menurut Kabupaten/Kota di Provinsi Kalimantan Timur, 2019**

Table

*Name and Distance of Rivers by Regency/Municipality in Kalimantan Timur Province, 2019*

Kabupaten/Kota Regency/Municipality	Sungai River	Panjang (km) Distance (km)
(1)	(2)	(3)
Kutai Kartanegara	1. Mahakam	920
	2. Loa Haur	120
	3. Jembayan	180
	4. Kendang Rantau	132
	5. Sabintulung	15
	6. Pela	10
	7. Kahala	77
	8. Batangan Muntai	10
	9. Bongon	20
	10. Kedang Kepala	319
	11. Kelinjau	15
	12. Belayan	319
	13. Kedang Pahu	144
Kutai Timur	1. Sengatta	92
	2. Benglon	142
	3. Lembak	48
	4. Keraitan	22
	5. Sekurau	...
	6. Kaliorang	...
	7. Rapak	38
	8. Ba'ai	52
	9. Manubar	32
	10. Sandaran	...
	11. Karang	66
	12. Bangka	23
	13. Pengadan	...

Lanjutan Tabel/Continued Table 1.1.4

Kabupaten/Kota Regency/Municipality	Sungai River	Panjang (km) Distance (km)
(1)	(2)	(3)
Kutai Timur	14. Ngayau	101
	15. Pantun	...
	16. Telen	182
	17. Wahau	198
	18. Kedang Kepala	319
	19. Senyur	66
	20. Marah	49
	21. Jele	...
	22. Kelinjau	229
	23. Banderang	...
	24. Aji	...
	25. Mangkupa	...
	26. Koran	...
	27. Mengkanying	...
	28. Tepian Langsung	...
	29. Beruang	...
	30. Murung	2
	31. Santan	78
	32. Beliwit	19
	33. Telaga	23
	34. Rantau	132
	35. Melan	51
	36. Tinjau	37
	37. Long Juk	...
	38. Rantau	32
	39. Kedang Rantau	132
	40. Jelai	38
	41. Bedat	...
	42. Maau	...

**Lanjutan Tabel/Continued Table 1.1.4**

<b>Kabupaten/Kota Regency/Municipality</b>	<b>Sungai River</b>	<b>Panjang (km) Distance (km)</b>
(1)	(2)	(3)
Kutai Timur	43. Kudung	...
	44. Durian	38
	45. Selangkau	...
	46. Golok	...
	47. Pelawan	52
	48. Binatang	38
	49. Mandu	22
	50. Perupuk	...
	51. Peridan	...
	52. Bilas	...
	53. Bulan	...
	54. Marukangan	32
	55. Mengapah	28
	56. Bandang	52
57. Susuk	...	
58. Belidan	...	
59. Kebuyahan	...	
60. Landas	...	
61. Ngayau	1 900	
62. Karang	750	
Kutai Barat	1. Muyub	48
	2. Pari	64
	3. Merah	51
	4. Alau	32
	5. Boh	71
	6. Ninjah	72
Samarinda	1. Mahakam	...
	2. Karang Mumus	...
	3. Langsat	...

Lanjutan Tabel/Continued Table 1.1.4

Kabupaten/Kota Regency/Municipality	Sungai River	Panjang (km) Distance (km)
(1)	(2)	(3)
Berau	4. Pampang kanan	...
	5. Pampang kiri	...
	6. Muang	...
	7. Bayur	...
	1. Segah	152
	2. Dumaring	49
	3. Tabalar	49
	4. Suaran	19
	5. Inaran	22
	6. Kelai	254
	7. Siduung	83
	8. Birang	58
	9. Long gie	49
	10. Tawon	50
	11. Malinau	58
	12. Samaratta	39
	13. Sulaiman	23
	14. Tanian Buku	12
	15. Lumbungan	18
16. Lesan	64	
17. Pura	72	
18. Siagung	38	
19. Berau	292	
Balikpapan	20. Lati	43
	21. Bental	58
	1. Sumber	...
Paser	2. Wain	...
	3. Manggar Besar	...
	1. Temurayan	...

**Lanjutan Tabel/Continued Table 1.1.4**

<b>Kabupaten/Kota</b> <b>Regency/Municipality</b>	<b>Sungai</b> <b>River</b>	<b>Panjang (km)</b> <b>Distance (km)</b>
(1)	(2)	(3)
Paser	2. Sesulu	...
	3. Tunan	...
	4. Riko	...
	5. Kernaen	...
	6. Pemaluan	...
	7. Selamayut	...
	8. Semoi	...
	9. Sepaku	...
	10. Tengan	...
	11. Menyangau	...
	12. Jengeru	...
	13. Keladen	...
	14. Secendan	...
	15. Rewang	...
	16. Bakung	...
	17. Kerang	...
	18. Bikang	...
	19. Langai	...
	20. Tebruk	...
	21. Apar Besar	...
	22. Apar Kecil	...
	23. Belengkong	...
	24. Mantik	...
	25. Samu	...
	26. Sambo	...
	27. Kuaro	...
	28. Pakasan	...
	29. Samuntai	...
	30. Lebok	...

**Lanjutan Tabel/Continued Table 1.1.4**

<b>Kabupaten/Kota Regency/Municipality</b>	<b>Sungai River</b>	<b>Panjang (km) Distance (km)</b>
(1)	(2)	(3)
Paser	31. Biu	...
	32. Samurangu	...
	33. Busui	...
	34. Kesungai	...
	35. Kendilo	...
	36. Rayon	...
	37. Mali	...
	38. Adang	...
	39. Sekurau	...
	40. Telake	...
	41. Tualan	...
	42. Pias	...
	43. Tuyuk	...
	44. Telakai	...
	45. Kepala Telake	...

Sumber/Source : Badan Perencanaan Pembangunan Daerah Provinsi Kalimantan Timur/Regional Development Planning Board of Kalimantan Timur Province

**Tabel 1.1.5 Nama dan Luas Danau Menurut Kabupaten di Provinsi Kalimantan Timur, 2019**

Table

*Name and Area of Lakes by Regency in Kalimantan Timur Province, 2019*

Kabupaten Regency	Danau Lakes	Luas (ha) Area (ha)
(1)	(2)	(3)
Kutai Kartanegara	Ngayau	920
	Mulupan	24
	Siran	39
	Man	29
	Melintang	11 000
	Semayang	13 000
	Ubis	38
	Karang	39
	Merambi	51
	Puan Rabuk	319
	Loa Kang	23
	Perian	198
	Tempatung	119
	Batu Bumbu	182
S'Kajo	32	
Kutai Timur	Tanah Liat	49
	Ngayau	1 900
	Karang	750

Sumber/Source : Badan Perencanaan Pembangunan Daerah Provinsi Kalimantan Timur/Regional Development Planning Board of Kalimantan Timur Province

**Tabel 1.1.6 Nama dan Ketinggian Gunung/Bukit Menurut Kabupaten/Kota di Provinsi Kalimantan Timur, 2019**  
*Name and Height of Mountains/Hills by Regency/Municipality in Kalimantan Timur Province, 2019*

<b>Kabupaten/Kota</b> <i>Regency/Municipality</i>	<b>Gunung/Bukit</b> <i>Mountain/Hills</i>	<b>Tinggi (meter)</b> <i>Height (meter)</i>
(1)	(2)	(3)
Paser	Kunut	1 051
	Lumut	1 233
	Beratus	1 223
	Ketam	690
	Sarimpaka	1 380
	Melihat	953
	Bawang	689
	Buang	569
Kutai Barat	Ketam	694
	Kedang Pahu	303
	Betring	668
	Binting	67
Kutai Kartanegara	Bukit Biru	656
	Amben	1 274
	Batu Biru	1 015
	Lengkup	1 445
	Patung	400
	Kelipung	156
	Plaat Srau	250
	Randa	47
	Rampan	180
Mataram	374	
Berau	Autu	750
	Batu Lembu	1 110
	Suaran	1 230
	Beribun	1 378

**Lanjutan Tabel/Continued Table 1.1.6**

<b>Kabupaten/Kota Regency/Municipality</b>	<b>Gunung/Bukit Mountain/Hills</b>	<b>Tinggi (meter) Height (meter)</b>
(1)	(2)	(3)
Berau	Buntung	826
	Mamtam	2 467
	Kumbat	1 083
	Kopol	1 070
	Benau	750
Kutai Timur	Menyapa	2 000
	Kong Botak	1 234
	Kong Kat	735
	Kulat	1 021
	Beriun	1 308
	Mendam	1 015
	Batu Putih	1 030
	Kong Paran	900

Sumber/Source : Badan Perencanaan Pembangunan Daerah Provinsi Kalimantan Timur/Regional Development Planning Board of Kalimantan Timur Province

## 1.2 IKLIM

### CLIMATE

**Tabel 1.2.1 Pengamatan Unsur Iklim di Stasiun Pengamatan Badan Meteorologi Klimatologi dan Geofisika (BMKG) di Provinsi Kalimantan Timur, 2019**  
*Observation of Climate Elements at Meteorological, Climatological, and Geophysical Agency (BMKG) Monitoring Station in Kalimantan Timur Province, 2019*

Kabupaten/Kota Regency/Municipality	Stasiun BMKG BMKG Station	Suhu (°C) Temperature (°C)		
		Minimum Minimum	Rata-Rata Average	Maksimum Maximum
(1)	(2)	(3)	(4)	(5)
<b>Kabupaten/Regency</b>				
1. Paser	-	-	-	-
2. Kutai Barat	-	-	-	-
3. Kutai Kartanegara	-	-	-	-
4. Kutai Timur	-	-	-	-
5. Berau	Kalimmarau	19,2	27,1	36,8
6. Penajam Paser Utara	-	-	-	-
7. Mahakam Ulu	-	-	-	-
<b>Kota/Municipality</b>				
1. Balikpapan	Sultan Aji Muhammad Sulaiman Sepinggian	21,7	27,7	34,5
2. Samarinda	Temindung	22,0	29,6	37,2
3. Bontang	-	-	-	-

Lanjutan Tabel/Continued Table 1.2.1

Kabupaten/Kota Regency/Municipality	Stasiun BMKG BMKG Station	Kelembaban Udara (%) Humidity (%)		
		Minimum Minimum	Rata-Rata Average	Maksimum Maximum
(1)	(2)	(6)	(7)	(8)
<b>Kabupaten/Regency</b>				
1. Paser	-	-	-	-
2. Kutai Barat	-	-	-	-
3. Kutai Kartanegara	-	-	-	-
4. Kutai Timur	-	-	-	-
5. Berau	Kalimarau	39,0	85,6	100,0
6. Penajam Paser Utara	-	-	-	-
7. Mahakam Ulu	-	-	-	-
<b>Kota/Municipality</b>				
1. Balikpapan	Sultan Aji Muhammad Sulaiman Sepinggan	42,0	85,7	100,0
2. Samarinda	Temindung	33,0	74,0	100,0
3. Bontang	-	-	-	-

**Lanjutan Tabel/Continued Table 1.2.1**

Kabupaten/Kota Regency/Municipality	Stasiun BMKG BMKG Station	Kecepatan Angin (m/detik) Wind Velocity (m/sec)		
		Minimum Minimum	Rata-Rata Average	Maksimum Maximum
(1)	(2)	(9)	(10)	(11)
<b>Kabupaten/Regency</b>				
1. Paser	-	-	-	-
2. Kutai Barat	-	-	-	-
3. Kutai Kartanegara	-	-	-	-
4. Kutai Timur	-	-	-	-
5. Berau	Kalimara	CALM	2,6	43,0
6. Penajam Paser Utara	-	-	-	-
7. Mahakam Ulu	-	-	-	-
<b>Kota/Municipality</b>				
1. Balikpapan	Sultan Aji Muhammad Sulaiman Sepinggán	CALM	4,0	44,0
2. Samarinda	Temindung	CALM	3,9	26,0
3. Bontang	-	-	-	-

Lanjutan Tabel/Continued Table 1.2.1

Kabupaten/Kota Regency/Municipality	Stasiun BMKG BMKG Station	Tekanan Udara (mb) Atmospheric Pressure (mb)		
		Minimum Minimum	Rata-Rata Average	Maksimum Maximum
(1)	(2)	(12)	(13)	(14)
<b>Kabupaten/Regency</b>				
1. Paser	-	-	-	-
2. Kutai Barat	-	-	-	-
3. Kutai Kartanegara	-	-	-	-
4. Kutai Timur	-	-	-	-
5. Berau	Kalimarau	1 008,0	1 011,2	1 015,2
6. Penajam Paser Utara	-	-	-	-
7. Mahakam Ulu	-	-	-	-
<b>Kota/Municipality</b>				
1. Balikpapan	Sultan Aji Muhammad Sulaiman Sepinggan	1 007,4	1 010,8	1 013,8
2. Samarinda	Temindung	1008,2	1.011,6	1014,9
3. Bontang	-	-	-	-

Lanjutan Tabel/Continued Table 1.2.1

Kabupaten/Kota Regency/Municipality	Stasiun BMKG BMKG Station	Jumlah Curah Hujan (mm <sup>2</sup> ) Number of Precipitation (mm <sup>2</sup> )	Jumlah Hari Hujan (hari) Number of Rainy Days (day)	Penyinaran Matahari (%) Duration of Sunshine (%)
(1)	(2)	(15)	(16)	(17)
<b>Kabupaten/Regency</b>				
1. Paser	-	-	-	-
2. Kutai Barat	-	-	-	-
3. Kutai Kartanegara	-	-	-	-
4. Kutai Timur	-	-	-	-
5. Berau	Kalimarau	144	13	5
6. Penajam Paser Utara	-	-	-	-
7. Mahakam Ulu	-	-	-	-
<b>Kota/Municipality</b>				
1. Balikpapan	Sultan Aji Muhammad Sulaiman Sepinggau	197	14	5
2. Samarinda	Temindung	152	14	4
3. Bontang	-	-	-	-

Catatan/Note : Di Provinsi Kalimantan Timur hanya terdapat tiga stasiun BMKG/There are only three BMKG stations in Kalimantan Timur Province

Sumber/Source : Badan Meteorologi, Klimatologi dan Geofisika /Meteorology and Geophysics Board

**Tabel 1.2.2 Rata-rata Suhu dan Kelembaban Udara Menurut Bulan di Samarinda, 2019**  
*Average Temperature and Humidity by Month in Samarinda, 2019*

Bulan Month	Suhu Udara (°C) Temperature (°C)			Kelembaban Udara (%) Humidity (%)		
	Minimum	Rata-rata Average	Maksimum Maximum	Minimum	Rata-rata Average	Maksimum Maximum
(1)	(2)	(3)	(4)	(5)	(6)	(7)
Januari/January	22,2	29,2	34,6	54,0	75,5	97,0
Februari/February	22,0	30,1	35,2	45,0	69,9	94,0
Maret/March	22,2	29,8	36,2	40,0	72,0	97,0
April/April	23,0	29,9	35,6	45,0	75,0	97,0
Mei/May	22,8	29,7	35,8	52,0	77,2	98,0
Juni/June	23,0	29,0	34,8	53,0	78,4	98,0
Juli/July	23,0	29,2	37,2	33,0	72,9	97,0
Agustus/August	22,8	29,4	36,6	47,0	71,1	95,0
September/September	23,4	30,3	36,4	44,0	67,7	97,0
Oktober/October	23,6	29,4	35,4	49,0	75,3	100,0
November/November	23,2	29,7	34,6	50,0	75,1	97,0
Desember/December	24,0	29,2	35,0	54,0	77,5	97,0

Catatan/Note : Di Provinsi Kalimantan Timur hanya terdapat tiga stasiun BMKG/There are only three BMKG stations in Kalimantan Timur Province

Sumber/Source : Badan Meteorologi, Klimatologi dan Geofisika/Meteorology and Geophysics Board

**Tabel 1.2.3 Rata-Rata Tekanan Udara, Kecepatan Angin dan Penyinaran Matahari Menurut Bulan di Samarinda, 2019**  
*Average Atmospheric Pressure, Wind Velocity and Duration of Sunshine by Month in Samarinda, 2019*

Bulan Month	Kecepatan Angin (m/det) Wind Velocity (m/sec)			Tekanan Udara Atmospheric Pressure (mb)		
	Minimum	Rata-rata Average	Maksimum Maximum	Minimum	Rata-rata Average	Maksimum Maximum
(1)	(2)	(3)	(4)	(5)	(6)	(7)
Januari/January	CALM	3,9	11,0	1 009,3	1 011,6	1 014,3
Februari/February	CALM	5,1	12,0	1 009,7	1 012,8	1 014,5
Maret/March	CALM	4,1	10,0	1 009,7	1 012,0	1 014,9
April/April	CALM	3,6	10,0	1 008,2	1 011,0	1 013,1
Mei/May	CALM	3,2	9,0	1 009,0	1 011,3	1 013,6
Juni/June	CALM	3,6	9,0	1 008,8	1 010,7	1 012,7
Juli/July	CALM	4,3	9,0	1 009,4	1 011,6	1 013,7
Agustus/August	CALM	4,7	10,0	1 010,2	1 011,9	1 013,3
September/September	CALM	4,8	10,0	1 011,0	1 012,6	1 014,0
Oktober/October	CALM	3,2	9,0	1 009,1	1 011,2	1 013,5
November/November	CALM	3,4	10,0	1 009,5	1 011,1	1 012,8
Desember/December	CALM	3,1	26,0	1 009,1	1 011,0	1 012,3

Catatan/Note : Di Provinsi Kalimantan Timur hanya terdapat tiga stasiun BMKG/There are only three BMKG stations in Kalimantan Timur Province

Sumber/Source : Badan Meteorologi, Klimatologi dan Geofisika /Meteorology and Geophysics Board

**Tabel 1.2.4 Jumlah Curah Hujan dan Hari Hujan Menurut Bulan di Samarinda, 2019**  
*Amount of Precipitation and Number of Rainy Days by Month in Samarinda, 2019*

<b>Bulan Month</b>	<b>Curah Hujan (mm) Precipitation (mm)</b>	<b>Hari Hujan (hari) Rainy Days (days)</b>	<b>Penyinaran Matahari Duration of Sunshine (jam)</b>
(1)	(2)	(3)	(4)
Januari/January	107	12	3,01
Februari/February	20	8	5,46
Maret/March	199	15	4,33
April/April	143	17	3,50
Mei/May	199	17	3,37
Juni/June	265	17	2,89
Juli/July	53	12	3,56
Agustus/August	63	8	5,15
September/September	48	5	6,31
Oktober/October	197	22	4,38
November/November	132	15	4,28
Desember/December	402	17	3,22

Catatan/Note : Di Provinsi Kalimantan Timur hanya terdapat tiga stasiun BMKG/There are only three BMKG stations in Kalimantan Timur Province

Sumber/Source : Badan Meteorologi, Klimatologi dan Geofisika /Meteorology and Geophysics Board

**Tabel 1.2.5 Rata-rata Suhu dan Kelembaban Udara Menurut Bulan di Balikpapan, 2019**  
*Average Temperature and Humidity by Month in Balikpapan, 2019*

Bulan Month	Suhu Udara (°C) Temperature (°C)			Kelembaban Udara (%) Humidity (%)		
	Minimum	Rata-rata Average	Maksimum Maximum	Minimum	Rata-rata Average	Maksimum Maximum
(1)	(2)	(3)	(4)	(5)	(6)	(7)
Januari/January	22,3	27,3	32,9	60,0	88,1	100,0
Februari/February	23,2	27,9	33,8	49,0	84,3	99,0
Maret/March	22,6	27,7	34,5	53,0	85,5	100,0
April/April	23,1	27,6	33,4	63,0	89,6	100,0
Mei/May	22,7	28,3	33,0	70,0	87,2	100,0
Juni/June	22,8	27,2	31,1	72,0	88,9	100,0
Juli/July	21,7	27,3	31,6	66,0	85,0	100,0
Agustus/August	22,6	27,6	32,4	65,0	82,0	98,0
September/September	23,0	28,0	32,7	63,0	80,7	99,0
Oktober/October	23,0	28,0	32,6	67,0	84,8	99,0
November/November	23,0	28,3	32,9	42,0	85,2	100,0
Desember/December	23,3	27,7	33,6	53,0	86,7	100,0

Catatan/Note : Di Provinsi Kalimantan Timur hanya terdapat tiga stasiun BMKG/There are only three BMKG stations in Kalimantan Timur Province

Sumber/Source : Badan Meteorologi, Klimatologi dan Geofisika Meteorology and Geophysics Board

**Tabel 1.2.6 Rata-Rata Tekanan Udara, Kecepatan Angin dan Penyinaran Matahari Menurut Bulan di Balikpapan, 2019**  
*Average Atmospheric Pressure, Wind Velocity and Duration of Sunshine by Month in Balikpapan, 2019*

Bulan Month	Kecepatan Angin (m/det) Wind Velocity (m/sec)			Tekanan Udara Atmospheric Pressure (mb)		
	Minimum	Rata-rata Average	Maksimum Maximum	Minimum	Rata-rata Average	Maksimum Maximum
(1)	(2)	(3)	(4)	(5)	(6)	(7)
Januari/January	CALM	3,0	13,0	1 008,7	1 010,7	1 013,4
Februari/February	CALM	4,4	17,0	1 008,7	1 011,9	1 013,8
Maret/March	CALM	3,5	15,0	1 009,2	1 011,1	1 013,8
April/April	CALM	2,7	12,0	1 007,4	1 010,0	1 011,6
Mei/May	CALM	3,3	12,0	1 008,2	1 010,5	1 012,5
Juni/June	CALM	4,3	12,0	1 008,1	1 010,3	1 011,7
Juli/July	CALM	4,9	44,0	1 008,7	1 011,0	1 013,2
Agustus/August	CALM	6,3	13,0	1 009,5	1 011,3	1 012,5
September/September	CALM	5,5	13,0	1 010,8	1 012,1	1 013,6
Oktober/October	CALM	3,7	13,0	1 008,2	1 010,5	1 012,1
November/November	CALM	3,1	10,0	1 008,8	1 010,4	1 012,2
Desember/December	CALM	3,0	19,0	1 008,2	1 010,2	1 011,3

Catatan/Note : Di Provinsi Kalimantan Timur hanya terdapat tiga stasiun BMKG/There are only three BMKG stations in Kalimantan Timur Province

Sumber/Source : Badan Meteorologi, Klimatologi dan Geofisika/Meteorology and Geophysics Board

**Tabel 1.2.7** Jumlah Curah Hujan dan Hari Hujan Menurut Bulan di Balikpapan, 2019  
*Amount of Precipitation and Number of Rainy Days by Month in Balikpapan, 2019*

Bulan Month	Curah Hujan (mm) Precipitation (mm)	Hari Hujan (hari) Rainy Days (days)	Penyinaran Matahari Duration of Sunshine (jam)
(1)	(2)	(3)	(4)
Januari/January	294	20	3,57
Februari/February	75	9	5,90
Maret/March	159	16	5,21
April/April	158	20	4,00
Mei/May	166	18	5,59
Juni/June	668	21	4,43
Juli/July	245	10	5,60
Agustus/August	64	5	7,75
September/September	99	11	7,52
Oktober/October	248	15	5,41
November/November	75	13	6,20
Desember/December	116	13	3,96

Catatan/Note : Di Provinsi Kalimantan Timur hanya terdapat tiga stasiun BMKG/There are only three BMKG stations in Kalimantan Timur Province

Sumber/Source : Badan Meteorologi, Klimatologi dan Geofisika/Meteorology and Geophysics Board

**Tabel 1.2.8 Rata-rata Suhu dan Kelembaban Udara Menurut Bulan di Tanjung Redeb, 2019**

Table

*Average Temperature and Humidity by Month in Tanjung Redeb, 2019*

Bulan Month	Suhu Udara (°C) Temperature (°C)			Kelembaban Udara (%) Humidity (%)		
	Minimum	Rata-rata Average	Maksimum Maximum	Minimum	Rata-rata Average	Maksimum Maximum
(1)	(2)	(3)	(4)	(5)	(6)	(7)
Januari/January	22,6	26,1	34,0	52,0	89,8	100,0
Februari/February	20,6	26,4	34,0	52,0	86,7	100,0
Maret/March	19,2	27,0	35,7	41,0	84,5	100,0
April/April	23,0	27,4	35,8	50,0	86,3	100,0
Mei/May	22,2	27,7	36,8	49,0	86,2	100,0
Juni/June	22,7	27,4	35,4	52,0	86,5	100,0
Juli/July	21,3	27,0	35,5	39,0	82,9	100,0
Agustus/August	21,0	27,6	35,6	45,0	80,8	100,0
September/September	20,6	27,9	36,0	41,0	81,1	100,0
Oktober/October	22,2	26,8	35,5	47,0	86,4	100,0
November/November	22,5	27,5	35,8	47,0	86,0	100,0
Desember/December	22,4	26,6	34,2	56,0	90,6	100,0

Catatan/Note : Di Provinsi Kalimantan Timur hanya terdapat tiga stasiun BMKG/There are only three BMKG stations in Kalimantan Timur Province

Sumber/Source : Badan Meteorologi, Klimatologi dan Geofisika/Meteorology and Geophysics Board

**Tabel 1.2.9 Rata-Rata Tekanan Udara, Kecepatan Angin dan Penyinaran Matahari Menurut Bulan di Tanjung Redeb, 2019**

Table

*Average Atmospheric Pressure, Wind Velocity and Duration of Sunshine by Month in Tanjung Redeb, 2019*

Bulan Month	Kecepatan Angin (m/det) Wind Velocity (m/sec)			Tekanan Udara Atmospheric Pressure (mb)		
	Minimum	Rata-rata Average	Maksimum Maximum	Minimum	Rata-rata Average	Maksimum Maximum
(1)	(2)	(3)	(4)	(5)	(6)	(7)
Januari/January	CALM	2,1	15,0	1 009,6	1 011,7	1 014,7
Februari/February	CALM	2,5	14,0	1 010,7	1 013,1	1 015,2
Maret/March	CALM	2,5	15,0	1 010,5	1 011,9	1 014,1
April/April	CALM	2,5	15,0	1 008,3	1 010,9	1 013,0
Mei/May	CALM	2,6	23,0	1 008,9	1 010,9	1 012,6
Juni/June	CALM	2,6	17,0	1 008,1	1 010,0	1 011,5
Juli/July	CALM	2,9	14,0	1 008,2	1 010,9	1 013,1
Agustus/August	CALM	3,3	20,0	1 008,0	1 010,8	1 012,7
September/September	CALM	3,1	17,0	1 009,9	1 011,8	1 014,1
Oktober/October	CALM	2,5	16,0	1 008,9	1 010,8	1 013,0
November/November	CALM	2,7	14,0	1 009,2	1 010,7	1 012,5
Desember/December	CALM	2,3	43,0	1 008,6	1 010,8	1 012,0

Catatan/Note : Di Provinsi Kalimantan Timur hanya terdapat tiga stasiun BMKG/There are only three BMKG stations in Kalimantan Timur Province

Sumber/Source : Badan Meteorologi, Klimatologi dan Geofisika /Meteorology and Geophysics Board

**Tabel 1.2.10 Jumlah Curah Hujan dan Hari Hujan Menurut Bulan di Tanjung Redeb, 2019**  
*Amount of Precipitation and Number of Rainy Days by Month in Tanjung Redeb, 2019*

<b>Bulan Month</b>	<b>Curah Hujan (mm) Precipitation (mm)</b>	<b>Hari Hujan (hari) Rainy Days (days)</b>	<b>Penyinaran Matahari Duration of Sunshine (jam)</b>
(1)	(2)	(3)	(4)
Januari/January	209	22	2,46
Februari/February	62	12	4,03
Maret/March	143	12	4,87
April/April	135	13	5,29
Mei/May	183	14	5,50
Juni/June	96	12	4,52
Juli/July	221	14	4,81
Agustus/August	50	9	5,10
September/September	134	8	7,40
Oktober/October	85	15	6,06
November/November	155	11	6,06
Desember/December	254	18	3,90

Catatan/Note : Di Provinsi Kalimantan Timur hanya terdapat tiga stasiun BMKG/There are only three BMKG stations in Kalimantan Timur Province

Sumber/Source : Badan Meteorologi, Klimatologi dan Geofisika/Meteorology and Geophysics Board

**REALISASI APBD 2019**  
*Actual Regional Budget 2019*

**Target Penerimaan Daerah**

*Target of Regional Revenue*

**11,5** triliun rupiah  
*trillion rupiahs*

**Realisasi Penerimaan Daerah**

*Realization of Regional Revenues*

**11,1** triliun rupiah  
*trillion rupiahs*



SUMBER UTAMA

**PENDAPATAN PEMERINTAH PROVINSI**

BERASAL DARI **PAJAK DAERAH** MENCAIPI **43,3 %**

*About 43,3 % of Government Revenues comes from Tax Revenue*



**PENJELASAN TEKNIS**

1. Anggota Dewan Perwakilan Rakyat Daerah (DPRD) dipilih melalui pemilihan umum (pemilu) dan dilantik dalam masa jabatan lima tahun.
2. Dewan Perwakilan Rakyat Daerah provinsi (DPRD provinsi) merupakan lembaga perwakilan rakyat daerah yang berkedudukan sebagai unsur penyelenggara pemerintahan daerah provinsi. DPRD provinsi terdiri atas anggota partai politik peserta pemilihan umum yang dipilih melalui pemilihan umum.
3. Pemerintah Daerah di Indonesia adalah penyelenggara pemerintahan daerah menurut asas otonomi dan tugas pembantuan dengan prinsip otonomi seluas-luasnya dalam sistem dan prinsip Negara Kesatuan Republik Indonesia sebagaimana dimaksud dalam Undang-Undang Dasar 1945. Pemerintah daerah adalah Gubernur, Bupati, atau Walikota, dan Perangkat Daerah sebagai unsur penyelenggara pemerintahan daerah.
4. Negara Kesatuan Republik Indonesia dibagi atas daerah-daerah provinsi. Daerah provinsi itu dibagi lagi atas daerah kabupaten dan daerah kota. Setiap daerah

**TECHNICAL NOTES**

1. *Regional House of Representatives (DPRD) members are elected through a general election and appointed for a five-years membership.*
2. *Provincial Regional House of Representatives (DPRD province) is the representative body of the people area serves as a component of the provincial government. Provincial assembly consisting of members of political parties participating in elections are elected through general elections.*
3. *Local Government in Indonesia is the regional administration in accordance with the principle of autonomy and duty of assistance with the principle of broad autonomy within the system and the principles of the Republic of Indonesia as stipulated in the Constitution of 1945. The local government is the governor, regent or mayor, and the Region as an element of the regional administration.*
4. *Unitary Republic of Indonesia is divided into areas of the province. The area was divided over the province of the regencys and areas of the municipality. Each*

ah provinsi, daerah kabupaten, dan daerah kota mempunyai pemerintahan daerah yang diatur dengan undang-undang.

5. Gubernur, Bupati dan Wali Kota masing-masing sebagai Kepala Pemerintah Daerah Provinsi, Daerah Kabupaten dan Daerah Kota dipilih secara demokratis. Pemerintah daerah menjalankan otonomi seluas-luasnya, kecuali urusan pemerintahan yang oleh undang-undang ditentukan sebagai urusan Pemerintah Pusat.
6. Dalam penyelenggaraan Pemerintahan Daerah, Kepala Daerah dibantu oleh Perangkat Daerah yang terdiri dari : Unsur staf yang membantu penyusunan kebijakan dan koordinasi, diwadahi dalam Sekretariat; Unsur pengawas yang diwadahi dalam bentuk Inspektorat; Unsur perencana yang diwadahi dalam bentuk Badan; Unsur pendukung tugas Kepala daerah dalam penyusunan dan pelaksanaan kebijakan daerah yang bersifat spesifik, diwadahi dalam Lembaga Teknis Daerah; serta; Unsur pelaksana urusan daerah yang diwadahi dalam Dinas Daerah
7. Badan Perencanaan Pembangunan Daerah merupakan unsur perencana penyeleng-

*provincial, regency, and local government areas of the municipality have regulated by law.*

5. *Governor, Regent and Mayor respectively as Head of the Provincial Government, Regency and Municipality elected democratically. The local government running the widest possible autonomy, except in matters of government by law defined as the affairs of the Central Government.*
6. *In the implementation of Local Government, Regional Head is assisted by Regional Device comprising : On element of the staff to help policy-making and coordination, accommodated in the Sekretariat; Supervisory elements are contained in the form of Inspectorate; Element planners are contained in the form of Agency; The supporting elements of the task head region in formulation and implementation of policies that are specific areas, contained in the regional Technical Institute; As well as regional affairs executive element contained in the Regional Office*
7. *Regional Development Planning Board is an element of planning for the regional administration. Regional Development Planning*

garaan Pemerintahan Daerah. Badan Perencanaan Pembangunan Daerah mempunyai tugas melaksanakan penyusunan dan pelaksanaan kebijakan daerah di bidang perencanaan pembangunan daerah.

8. Lembaga Teknis Daerah merupakan unsur pendukung tugas kepala daerah. Lembaga teknis daerah mempunyai tugas melaksanakan penyusunan dan pelaksanaan kebijakan daerah yang bersifat spesifik.
9. Sekretariat Daerah merupakan unsur staf. Sekretariat Daerah mempunyai tugas dan kewajiban membantu Gubernur, Bupati atau Walikota dalam menyusun kebijakan dan mengkoordinasikan Dinas Daerah dan Lembaga Teknis Daerah. Pengertian pertanggung jawaban Kepala Dinas, Sekretaris DPRD, dan Kepala Badan/Kantor/Direktur Rumah Sakit Daerah melalui Sekretaris Daerah adalah pertanggungjawaban administratif yang meliputi penyusunan kebijakan, perencanaan, pelaksanaan, monitoring, evaluasi, dan pelaporan pelaksanaan tugas Dinas Daerah, Sekretariat DPRD dan Lembaga Teknis Daerah, dengan demikian Kepala Dinas, Sekretaris DPRD, dan Kepala Badan/Kantor/Direktur Rumah

*Board has the task of carrying out the preparation and implementation of regional policies in the field of regional development planning.*

8. *Regional Technical Institute is a supporting element of the task head region. Regional technical institute has the task of carrying out the preparation and implementation of policies that are specific areas.*
9. *Regional Secretariat is the staff element. Regional Secretariat has the duty and obligation to help the governor, regent or mayor in formulating policy and coordinating the Regional Office and the Regional Technical Institute. Understanding accountability Head of Department, Secretary of the Council, and Head of Agency/Office/Director of the Regional Hospital through the Regional Secretary is the administrative accountability which include policy formulation, planning, implementation, monitoring, evaluation, and reporting on the implementation task Regional Office, Parliament Secretariat and Technical Institute area, thereby Head of Department, Secretary of the Council, and Head of Agency/Office/Director of the Regional Hospital is not a direct subordinate*

Sakit Daerah bukan merupakan bawahan langsung Sekretaris Daerah.

*Regional Secretary.*

10. Dinas Daerah merupakan unsur pelaksana otonomi daerah. Dinas daerah mempunyai tugas melaksanakan urusan pemerintahan daerah berdasarkan asas otonomi dan tugas pembantuan. Unit pelaksana teknis adalah unsur pelaksana tugas teknis pada dinas dan badan.
  11. Partai Politik adalah organisasi politik yang dibentuk oleh sekelompok warga negara republik indonesia secara sukarela atas dasar persamaan kehendak dan cita-cita untuk memperjuangkan kepentingan anggota, masyarakat, bangsa, dan negara melalui pemilihan umum.
  12. Fraksi adalah kelompok dalam badan legislatif yang terdiri atas beberapa anggota yang mempunyai visi yang sama.
  13. Pegawai negeri sipil (PNS) merupakan unsur pemerintahan yang menjalankan tugas dan fungsi sebagai pelayan masyarakat dan menjalankan kegiatan operasional/ rutin tata pemerintahan.
  14. Kecamatan adalah pembagian wilayah administratif di Indo-
10. *Regional Department is implementing the element of regional autonomy. Regional department has the tasks of regional government affairs based on the principle of autonomy and duty of assistance. Technical implementation unit is implementing elements of technical duties at the department and the agency.*
  11. *Political Party is a political organization formed by a group of indonesian citizens voluntarily on the basis of equality will and ideals to fight for the interests of its members, the community, the nation, and the country through elections.*
  12. *Fraction is a group in legislative consist of several members which have same vision.*
  13. *Civil servants is an element of government who have duties and functions as public servants and operational activities/ routine governance.*
  14. *Sub-district is the division of administrative regions in Indonesia*

nesia di bawah kabupaten atau kota. Kecamatan terdiri atas desa-desa atau kelurahan-kelurahan.

*under the county or municipality. Sub-district consists of the villages or kelurahan.*

15. Kelurahan adalah pembagian wilayah administratif di Indonesia di bawah kecamatan. Dalam konteks otonomi daerah di Indonesia, Kelurahan merupakan wilayah kerja Lurah sebagai Perangkat Daerah Kabupaten atau kota. Kelurahan dipimpin oleh seorang Lurah yang berstatus sebagai Pegawai Negeri Sipil.
15. *Urban Village is the division of administrative regions in Indonesia under regencys. In the context of regional autonomy in Indonesia, a village headman as a working area of the regional regency or municipality. Urban villages led by a headman status as a civil servant.*
16. Desa adalah desa dan desa adat atau yang disebut dengan nama lain, selanjutnya disebut Desa, adalah kesatuan masyarakat hukum yang memiliki batas wilayah yang berwenang untuk mengatur dan mengurus urusan pemerintahan, kepentingan masyarakat setempat berdasarkan prakarsa masyarakat, hak asal usul, dan/atau hak tradisional yang diakui dan dihormati dalam sistem pemerintahan Negara Kesatuan Republik Indonesia
16. *Village is the village and the traditional village or called by other names, hereinafter called the village, is the unity of the legal community who have borders with the authority to regulate and manage the affairs of government, the interests of the local community based community initiatives, the right of origin, and/or traditional rights recognized and respected in the governance system of the Republic of Indonesia*

**ULASAN****DESCRIPTION****WILAYAH ADMINISTRASI****ADMINISTRATION AREA**

Seiring dengan perkembangan dan pemekaran wilayah, Kalimantan Timur kini dibagi menjadi 7 (tujuh) kabupaten dan 3 (tiga) kota. Tujuh kabupaten tersebut adalah Paser dengan ibukota Tanah Grogot, Kutai Barat dengan ibukota Sendawar, Kutai Kartanegara dengan ibukota Tenggarong, Kutai Timur dengan ibukota Sangatta, Berau dengan ibukota Tanjung Redeb, Penajam Paser Utara dengan ibukota Penajam, dan Mahakam Ulu dengan ibukota Long Bagun. Sementara tiga wilayah yang berstatus Kota adalah Balikpapan, Samarinda dan Bontang.

Dari tujuh kabupaten dan tiga kota tersebut, terdapat 103 kecamatan dan 1.038 desa/kelurahan di Kalimantan Timur. Wilayah dengan kecamatan terbanyak adalah Kutai Kartanegara dan Kutai Timur, masing-masing memiliki 18 kecamatan. Sedangkan wilayah dengan kecamatan paling sedikit adalah Bontang dengan 3 kecamatan. Adapun wilayah dengan jumlah desa/kelurahan terbanyak adalah Kutai Kartanegara dengan 237 desa/kelurahan. Sedangkan wilayah dengan jumlah desa/kelurahan paling sedikit adalah Bontang dengan 15 desa/kelurahan.

*Along with the development and increase of subdivision of the region, Kalimantan Timur is now divided into 7 (seven) regencies and 3 (three) municipalities. The seven regencies are Paser with Tanah Grogot capital, West Kutai with Sendawar capital, Kutai Kartanegara with Tenggarong capital, Kutai Timur with Sangatta capital, Berau with Tanjung Redeb capital, Penajam Paser Utara with Penajam capital, and Mahakam Ulu with Long Bagun capital. While the three regions with municipalities status are Balikpapan, Samarinda, and Bontang.*

*Of the seven regencies and three cities, there are 103 sub-districts and 1,038 villages in Kalimantan Timur. The regions with the most sub-districts are Kutai Kartanegara and Kutai Timur, each of which has 18 sub-districts. While the region with the least sub-districts is Bontang with 3 sub-districts. The area with the highest number of villages is Kutai Kartanegara with 237 villages. While the region with the least number of villages is Bontang with 15 villages.*

## DEWAN PERWAKILAN RAKYAT DAERAH

Jumlah anggota DPRD Provinsi Kalimantan Timur pada tahun 2019 adalah 55 orang. Dari jumlah tersebut, 45 orang berjenis kelamin laki-laki dan 10 orang berjenis kelamin perempuan.

Berdasarkan partai asal, partai politik dengan anggota terbanyak di DPRD Provinsi Kalimantan Timur adalah Partai Golongan Karya (Golkar) sebanyak 12 orang.

## PEGAWAI NEGERI SIPIL

Jumlah Pegawai Negeri Sipil (PNS) di kantor pemerintah kabupaten/kota/ provinsi se-Kalimantan Timur pada tahun 2019 berjumlah 65.808 orang, dengan jumlah PNS Daerah terbanyak terdapat di Pemerintah Kabupaten Kutai Kartanegara yaitu 14.102 orang, sedangkan PNS Daerah paling sedikit terdapat di Pemerintah Kabupaten Mahakam Ulu yaitu sebanyak 1.063 orang.

Jumlah Pegawai Negeri Sipil (PNS) di lingkungan Pemerintah Provinsi Kalimantan Timur pada tahun 2019 berjumlah sebanyak 11.076 orang. Dari jumlah tersebut, 7.487 orang (67,60 persen) memiliki pendidikan terakhir sarjana/doktor/PhD. Berdasarkan jenis kelamin, terdapat lebih banyak PNS berjenis kelamin la-

## REGIONAL HOUSE OF REPRESENTATIVES

*The number of members of the Regional House of Representatives of Kalimantan Timur Province in 2019 is 55 people. Of these, 45 people were male and 10 were female.*

*Based on the origin party, the political party with the most members in the Regional House of Representatives of Kalimantan Timur Province is the Partai Golongan Karya (Golkar) of 12 people.*

## CIVIL SERVANT

*The number of civil servant in regency/municipality/provincial government offices in Kalimantan Timur in 2019 totaled 65,808 people, with the highest number of Regional Civil Servants is in the Government of Kutai Kartanegara Regency with 14,102 people, while the smallest number of Regional PNS was in the Mahakam Ulu Regency, with only 1,063 people.*

*The number of Civil Servants in the provincial government of Kalimantan Timur in 2019 totaled 11,076 people. Of these, 7,487 people (67.60 percent) were university graduates. By sex, there were more male civil servants than female, with 5,974 men and 5,102 women. Meanwhile, in terms of rank, the civil servants in the provin-*

ki-laki daripada perempuan, dengan 5.974 laki-laki dan 5.102 perempuan. Sementara itu, jika ditinjau berdasarkan golongan kepangkatan, PNS di lingkungan Pemerintah Provinsi Kalimantan Timur pada tahun 2019 paling banyak berada pada golongan III, yang berjumlah 6.549 orang (59,12 persen). Berdasarkan dinas/instansi, Dinas Pendidikan dan Kebudayaan Provinsi Kalimantan Timur memiliki PNS terbanyak dengan 5.085 orang (45,91 persen).

*cial government of Kalimantan Timur in 2019 were mostly rank III, totaling 6,549 people (59,12 percent). Based on service/agency, the Department of Education and Culture of Kalimantan Timur Province has the most civil servants with 5,085 people (45,91 percent).*

<https://kaltim.bps.go.id>

**Gambar 2.1** Jumlah Anggota Dewan Perwakilan Rakyat Daerah Menurut Kabupaten/Kota dan Jenis Kelamin di Provinsi Kalimantan Timur, 2019  
*Number of Members of The Regional House of Representatives by Regency/Municipality and Sex in Kalimantan Timur Province, 2019*

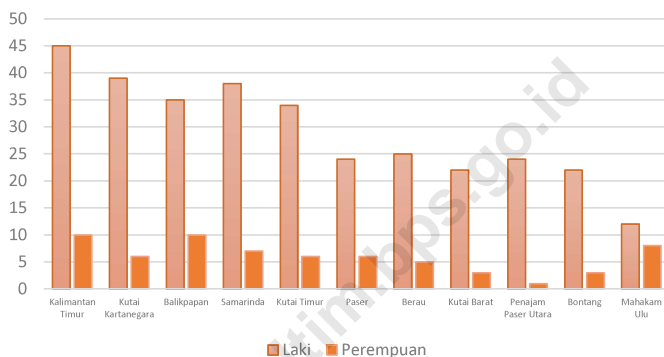

Sumber/Source: Komisi Pemilihan Umum Provinsi Kalimantan Timur/General Elections Commission of Kalimantan Timur Province

**Gambar 2.2** Jumlah Pegawai Negeri Sipil Menurut Kabupaten/Kota dan Jenis Kelamin di Provinsi Kalimantan Timur, 2019  
*Number of Civil Servants by Regency/Municipality and Sex in Kalimantan Timur Province, 2019*

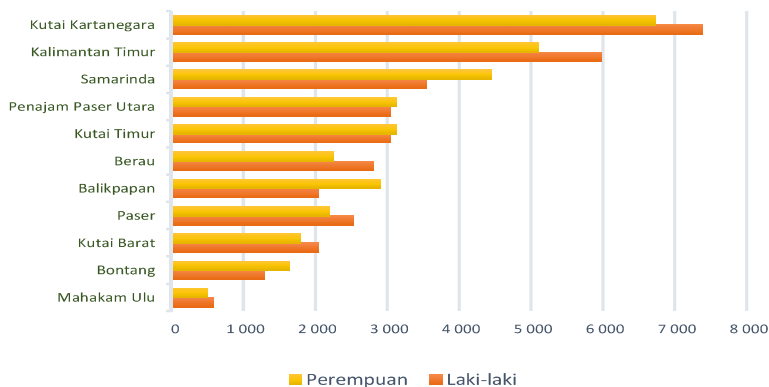

Sumber/Source: Badan Kepegawaian Daerah Provinsi Kalimantan Timur/Local Employment Board of Kalimantan Timur Province

## 2.1 WILAYAH ADMINISTRATIVE ADMINISTRATIVE AREA

**Tabel** 2.1.1 **Jumlah Kecamatan Menurut Kabupaten/Kota di Provinsi Kalimantan Timur, 2015-2019**  
*Table* Number of Sub Districts by Regency/Municipality in Kalimantan Timur Province, 2015-2019

Kabupaten/Kota Regency/Municipality	2015	2016	2017	2018	2019
(1)	(2)	(3)	(4)	(5)	(6)
<b>Kabupaten/Regency</b>					
1. Paser	10	10	10	10	10
2. Kutai Barat	16	16	16	16	16
3. Kutai Kartanegara	18	18	18	18	18
4. Kutai Timur	18	18	18	18	18
5. Berau	13	13	13	13	13
6. Penajam Paser Utara	4	4	4	4	4
7. Mahakam Ulu	5	5	5	5	5
<b>Kota/Municipality</b>					
1. Balikpapan	6	6	6	6	6
2. Samarinda	10	10	10	10	10
3. Bontang	3	3	3	3	3
<b>Kalimantan Timur</b>	<b>103</b>	<b>103</b>	<b>103</b>	<b>103</b>	<b>103</b>

Sumber/Source: Peraturan Kepala Badan Pusat Statistik Nomor 3 Tahun 2019 Tanggal 6 Mei 2019 tentang Perubahan Atas Peraturan Kepala Badan Pusat Statistik Nomor 90 Tahun 2019 tentang Kode dan Nama Wilayah Kerja Statistik Tahun 2019/ Chief Statistician Regulation Number 3/2019, May 6 2019, as a revision of Chief Statistician Regulation Number 90 of 2019 on Code and Name of Regional Level of Data Collection

**Tabel 2.1.2 Jumlah Desa/Kelurahan Menurut Kabupaten/Kota di Provinsi Kalimantan Timur, 2015-2019**  
*Number of Villages/Sub Districts by Regency/Municipality in Kalimantan Timur Province, 2015-2019*

<b>Kabupaten/Kota Regency/Municipality</b>	<b>2015</b>	<b>2016</b>	<b>2017</b>	<b>2018</b>	<b>2019</b>
(1)	(2)	(3)	(4)	(5)	(6)
<b>Kabupaten/Regency</b>					
1. Paser	144	144	144	144	144
2. Kutai Barat	194	194	194	194	194
3. Kutai Kartanegara	237	237	237	237	237
4. Kutai Timur	135	135	135	141	141
5. Berau	110	110	110	110	110
6. Penajam Paser Utara	54	54	54	54	54
7. Mahakam Ulu	50	50	50	50	50
<b>Kota/Municipality</b>					
1. Balikpapan	34	34	34	34	34
2. Samarinda	59	59	59	59	59
3. Bontang	15	15	15	15	15
<b>Kalimantan Timur</b>	<b>1 032</b>	<b>1 032</b>	<b>1 032</b>	<b>1 038</b>	<b>1 038</b>

Sumber/Source: Peraturan Kepala Badan Pusat Statistik Nomor 3 Tahun 2019 Tanggal 6 Mei 2019 tentang Perubahan Atas Peraturan Kepala Badan Pusat Statistik Nomor 90 Tahun 2019 tentang Kode dan Nama Wilayah Kerja Statistik Tahun 2019/ *Chief Statistician Regulation Number 3/2019, May 6 2019, as a revision of Chief Statistician Regulation Number 90 of 2019 on Code and Name of Regional Level of Data Collection*

## 2.2 DEWAN PERWAKILAN RAKYAT DAERAH REGIONAL HOUSE OF REPRESENTATIVES

**Tabel** 2.2.1 **Jumlah Anggota Dewan Perwakilan Rakyat Daerah Menurut Partai Politik dan Jenis Kelamin di Provinsi Kalimantan Timur, 2019**  
*Number of Members of The Regional House of Representatives by Political Parties and Sex in Kalimantan Timur Province, 2019*

<b>Partai Politik Political Parties</b>	<b>Laki-laki Male</b>	<b>Perempuan Female</b>	<b>Jumlah Total</b>
(1)	(2)	(3)	(4)
Partai Golongan Karya	12	-	12
PDI Perjuangan	7	4	11
Partai Gerinda	8	-	8
Partai Demokrat	2	1	3
Partai Amanat Nasional	5	-	5
Partai Persatuan Pembangunan	1	3	4
Partai Hati Nurani Rakyat	1	-	1
Partai Kebangkitan Nasional	4	1	5
Partai Keadilan Sejahtera	3	1	4
Partai Nasdem	2	-	2
<b>Kalimantan Timur</b>	<b>45</b>	<b>10</b>	<b>55</b>
2018	49	6	55

Sumber/Source : Komisi Pemilihan Umum Provinsi Kalimantan Timur/General Elections Commission of Kalimantan Timur Province

**Tabel 2.2.2 Jumlah Anggota Dewan Perwakilan Rakyat Daerah Menurut Kabupaten/Kota dan Jenis Kelamin di Provinsi Kalimantan Timur, 2019**  
*Number of Members of The Regional House of Representatives by Regency/Municipality and Sex in Kalimantan Timur Province, 2019*

<b>Partai Politik Political Parties</b>	<b>Laki-laki Male</b>	<b>Perempuan Female</b>	<b>Jumlah Total</b>
(1)	(2)	(3)	(4)
<b>Kabupaten/Regency</b>			
1. Paser	24	6	30
2. Kutai Barat	22	3	25
3. Kutai Kartanegara	39	6	45
4. Kutai Timur	34	6	40
5. Berau	25	5	30
6. Penajam Paser Utara	24	1	25
7. Mahakam Ulu	12	8	20
<b>Kota/Municipality</b>			
1. Balikpapan	35	10	45
2. Samarinda	38	7	45
3. Bontang	22	3	25
<b>Provinsi/Province</b>			
Kalimantan Timur	45	10	55
<b>Jumlah/Total</b>	<b>320</b>	<b>65</b>	<b>385</b>
2018	331	53	384

Sumber/Source : Komisi Pemilihan Umum Provinsi Kalimantan Timur/General Elections Commission of Kalimantan Timur Province

## 2.3 SUMBER DAYA MANUSIA

### HUMAN RESOURCES

**Tabel 2.3.1 Jumlah Pegawai Negeri Sipil Menurut Kabupaten/ Kota dan Jenis Kelamin di Provinsi Kalimantan Timur, Desember 2018- Desember 2019**  
*Number of Civil Servants by Regency/Municipality and Sex in Kalimantan Timur Province, December 2018-2019*

Kabupaten/Kota <i>Regency/Municipality</i>	2018		Jumlah <i>Total</i>
	Laki-laki <i>Male</i>	Perempuan <i>Female</i>	
(1)	(2)	(3)	(4)
<b>Kabupaten/Regency</b>			
1. Paser	2 590	2 130	4 720
2. Kutai Barat	2 090	1 787	3 877
3. Kutai Kartanegara	7 686	6 887	14 573
4. Kutai Timur	3 066	3 043	6 109
5. Berau	2 868	2 248	5 116
6. Penajam Paser Utara	1 685	1 811	3 496
7. Mahakam Ulu	512	383	895
<b>Kota/Municipality</b>			
1. Balikpapan	2 111	2 877	4 988
2. Samarinda	3 601	4 440	8 041
3. Bontang	1 275	1 544	2 819
<b>Provinsi Kalimantan Timur <i>Kalimantan Timur Province</i></b>	<b>6 092</b>	<b>5 082</b>	<b>11 174</b>
<b>Total/Total</b>	<b>33 576</b>	<b>32 232</b>	<b>65 808</b>

Lanjutan Tabel/*Continued Table 2.3.1*

Kabupaten/Kota <i>Regency/Municipality</i>	2019		
	Laki-laki <i>Male</i>	Perempuan <i>Female</i>	Jumlah <i>Total</i>
(1)	(5)	(6)	(7)
<b>Kabupaten/Regency</b>			
1. Paser	2 524	2 197	4 721
2. Kutai Barat	2 038	1 790	3 828
3. Kutai Kartanegara	7 379	6 723	14 102
4. Kutai Timur	3 039	3 126	6 165
5. Berau	2 804	2 246	5 050
6. Penajam Paser Utara	3 039	3 126	6 165
7. Mahakam Ulu	572	491	1 063
<b>Kota/Municipality</b>			
1. Balikpapan	2 044	2 894	4 938
2. Samarinda	3 543	4 449	7 992
3. Bontang	1 291	1 644	2 935
Provinsi Kalimantan Timur/ <i>Kalimantan Timur Province</i>	5 974	5 102	11 076
<b>Jumlah/Total</b>	<b>34 247</b>	<b>33 788</b>	<b>68 035</b>

Sumber/*Source* : Badan Kepegawaian Daerah Provinsi Kalimantan Timur/*Local Employment Board of Kalimantan Timur Province*

**Tabel 2.3.2 Jumlah Pegawai Negeri Sipil Menurut Jabatan dan Jenis Kelamin di Provinsi Kalimantan Timur, Desember 2018-Desember 2019**

*Number of Civil Servants by Occupation and Sex in Kalimantan Timur Province, December 2018-December 2019*

Jabatan <i>Occupation</i>	2018		Jumlah <i>Total</i>
	Laki-laki <i>Male</i>	Perempuan <i>Female</i>	
(1)	(2)	(3)	(4)
Fungsional Tertentu <i>Specific Functional</i>	2 315	2 957	5 272
Fungsional Umum <i>Staf General Functional</i>	3 148	1 786	4 934
Struktural/ <i>Structural</i>	630	338	968
Eselon V/ <i>5th Echelon</i>	-	-	-
Eselon IV/ <i>4th Echelon</i>	415	264	679
Eselon III/ <i>3rd Echelon</i>	176	65	241
Eselon II/ <i>2nd Echelon</i>	39	9	48
Eselon I/ <i>1st Echelon</i>	-	-	-
<b>Jumlah/<i>Total</i></b>	<b>6 093</b>	<b>5 081</b>	<b>11 174</b>

Lanjutan Tabel/*Continued Table 2.3.2*

Jabatan <i>Occupation</i>	2019		Jumlah <i>Total</i>
	Laki-laki <i>Male</i>	Perempuan <i>Female</i>	
(1)	(5)	(6)	(7)
Fungsional Tertentu <i>Specific Functional</i>	2 039	2 857	4 896
Fungsional Umum <i>Staf General Functional</i>	3 324	1 909	5 233
Struktural/ <i>Structural</i>	611	336	947
Eselon V/ <i>5th Echelon</i>	-	-	-
Eselon IV/ <i>4th Echelon</i>	400	253	653
Eselon III/ <i>3rd Echelon</i>	176	76	252
Eselon II/ <i>2nd Echelon</i>	35	7	42
Eselon I/ <i>1st Echelon</i>	-	-	-
<b>Jumlah/<i>Total</i></b>	<b>5 974</b>	<b>5 102</b>	<b>11 076</b>

Sumber/*Source* : Badan Kepegawaian Daerah Provinsi Kalimantan Timur/*Local Employment Board of Kalimantan Timur Province*

**Tabel 2.3.3 Jumlah Pegawai Negeri Sipil Menurut Pendidikan Tertinggi yang Ditamatkan dan Jenis Kelamin di Pemerintahan Provinsi Kalimantan Timur, Desember 2018- Desember 2019**

*Number of Civil Servants by Educational Level and Sex in Kalimantan Timur Province, December 2018- December 2019*

Tingkat Pendidikan <i>Educational Level</i>	2018		
	Laki-laki <i>Male</i>	Perempuan <i>Female</i>	Jumlah <i>Total</i>
(1)	(2)	(3)	(4)
Sampai dengan SD <i>Up to Primary School</i>	131	34	165
SMP/Sederajat <i>General Vocational Junior High School</i>	183	53	236
SMA/Sederajat <i>General/Vocational Senior High School</i>	1 616	741	2 357
Diploma I, II/Akta I, II <i>Diploma I, II/Akta I, II</i>	32	42	74
Diploma III/Akta III/Sarjana Muda <i>Diploma III/Akta III/Bachelor</i>	386	609	995
Tingkat Sarjana/Doktor/Ph.D <i>University Graduates</i>	3 744	3 603	7 347
<b>Jumlah/Total</b>	<b>6 092</b>	<b>5 082</b>	<b>11 174</b>

**Lanjutan Tabel/Continued Table 2.3.3**

Tingkat Pendidikan <i>Educational Level</i>	2019		
	Laki-laki <i>Male</i>	Perempuan <i>Female</i>	Jumlah <i>Total</i>
(1)	(5)	(6)	(7)
Sampai dengan SD <i>Up to Primary School</i>	107	25	132
SMP/Sederajat <i>General Vocational Junior High School</i>	146	30	176
SMA/Sederajat <i>General/Vocational Senior High School</i>	1 523	675	2 198
Diploma I, II/Akta I, II <i>Diploma I, II/Akta I, II</i>	44	37	81
Diploma III/Akta III/Sarjana Muda <i>Diploma III/Akta III/Bachelor</i>	391	611	1 002
Tingkat Sarjana/Doktor/Ph.D <i>University Graduates</i>	3 763	3 724	7 487
<b>Jumlah/Total</b>	<b>5 974</b>	<b>5 102</b>	<b>11 076</b>

Sumber/Source : Badan Kepegawaian Daerah Provinsi Kalimantan Timur/Local Employment Board of Kalimantan Timur Province

**Tabel 2.3.4 Jumlah Pegawai Negeri Sipil Menurut Tingkat Kepegangatan dan Jenis Kelamin di Provinsi Kalimantan Timur, Desember 2018- Desember 2019**

*Number of Civil Servants by Hierarchy and Sex in Kalimantan Timur Province, December 2018- December 2019*

Pangkat/Golongan/Ruang <i>Hierarchy</i>	2018		
	Laki-laki <i>Male</i>	Perempuan <i>Female</i>	Jumlah <i>Total</i>
(1)	(2)	(3)	(4)
1. I/A (Juru Muda)	8	1	9
2. I/B (Juru Muda Tingkat I)	17	1	18
3. I/C (Juru)	93	15	108
4. I/D (Juru Tingkat I)	34	5	39
<b>Golongan I/Range I</b>	152	22	174
5. II/A (Pengatur Muda)	240	60	300
6. II/B (Pengatur Muda Tingkat I)	125	47	172
7. II/C (Pengatur)	720	338	1 058
8. II/D (Pengatur Tingkat I)	209	163	372
<b>Golongan II/Range II</b>	1 294	608	1 902
9. III/A (Penata Muda)	642	596	1 238
10. III/B (Penata Muda Tingkat I)	1 031	1 181	2 212
11. III/C (Penata)	637	681	1 318
12. III/D (Penata Tingkat I)	892	837	1 729
<b>Golongan III/Range III</b>	3 202	3 295	6 497
13. IV/A (Pembina)	1 055	883	1 938
14. IV/B (Pembina Tingkat I)	316	250	566
15. IV/C (Pembina Utama Muda)	44	18	62
16. IV/D (Pembina Utama Madya)	26	4	30
17. IV/E (Pembina Utama)	3	2	5
<b>Golongan IV/Range IV</b>	1 444	1 157	2 601
<b>Jumlah/Total</b>	<b>6 092</b>	<b>5 082</b>	<b>11 174</b>

Lanjutan Tabel/Continued Table 2.3.4

Pangkat/Golongan/Ruang <i>Hierarchy</i>	2019		
	Laki-laki <i>Male</i>	Perempuan <i>Female</i>	Jumlah <i>Total</i>
(1)	(5)	(6)	(7)
1. I/A (Juru Muda)	1	-	1
2. I/B (Juru Muda Tingkat I)	21	2	23
3. I/C (Juru)	66	7	73
4. I/D (Juru Tingkat I)	54	11	65
<b>Golongan I/Range I</b>	142	20	162
5. II/A (Pengatur Muda)	149	46	195
6. II/B (Pengatur Muda Tingkat I)	192	54	246
7. II/C (Pengatur)	504	197	701
8. II/D (Pengatur Tingkat I)	377	283	660
<b>Golongan II/Range II</b>	1 222	580	1 802
9. III/A (Penata Muda)	667	647	1 314
10. III/B (Penata Muda Tingkat I)	1 028	1 132	2 160
11. III/C (Penata)	613	709	1 322
12. III/D (Penata Tingkat I)	891	862	1 753
<b>Golongan III/Range III</b>	3 199	3 350	6 549
13. IV/A (Pembina)	989	828	1 817
14. IV/B (Pembina Tingkat I)	350	299	649
15. IV/C (Pembina Utama Muda)	47	20	67
16. IV/D (Pembina Utama Madya)	23	3	26
17. IV/E (Pembina Utama)	2	2	4
<b>Golongan IV/Range IV</b>	1 411	1 152	2 563
<b>Jumlah/Total</b>	<b>5 974</b>	<b>5 102</b>	<b>11 076</b>

Sumber/Source : Badan Kepegawaian Daerah Provinsi Kalimantan Timur/Local Employment Board of Kalimantan Timur Province

**Tabel 2.3.5 Jumlah Pegawai Negeri Sipil Menurut Dinas/Instansi Pemerintah dan Jenis Kelamin di Provinsi Kalimantan Timur, Desember 2018- Desember 2019**  
*Number of Civil Servants by Agency/Office and Sex in Kalimantan Timur Province, December 2018- December 2019*

Dinas/Instansi Pemerintahan <i>Government Agencies</i>	2018		Jumlah Total
	Laki-laki Male	Perempuan Female	
(1)	(2)	(3)	(4)
Sekda,Asisten, Staf Ahli	5	1	6
Biro Hubungan Masyarakat dan Protokol	28	14	42
Biro Hukum	14	13	27
Biro Organisasi	18	9	27
Biro Administrasi Pembangunan	15	12	27
Biro Pemerintah,Perbatasan & Otonomi Daerah	20	14	34
Biro Perekonomian	18	9	27
Biro Kesejahteraan Rakyat	18	11	29
Biro Umum	93	30	123
Sekretariat DPRD	73	22	95
Inspektorat	38	23	61
Badan Kepegawaian Daerah	24	33	57
Badan Kesatuan Bangsa dan Politik	35	11	46
Dinas Lingkungan Hidup	41	25	66
Dinas Pemberdayaan Masyarakat dan Pemerintahan Desa	24	25	49
Dinas Kependudukan, Pemberdayaan Perempuan dan Perlindungan Anak	20	32	52
Badan Penanggulangan Bencana Daerah	39	9	48
Badan Pengembangan Sumber Daya Manusia	45	23	68
Badan Penelitian dan Pembangunan Daerah	65	21	86
Badan Perencanaan Pembangunan Daerah	73	35	108
Dinas Penanaman Modal dan Pelayanan Terpadu Satu Pintu	34	17	51
Dinas Pariwisata	36	18	54

Lanjutan Tabel/Continued Table 2.3.5

Dinas/Instansi Pemerintahan Government Agencies	2018		
	Laki-laki Male	Perempuan Female	Jumlah Total
(1)	(2)	(3)	(4)
Dinas Kehutanan	614	133	747
Dinas Kelautan dan Perikanan	87	48	135
Dinas Kesehatan	119	92	211
Dinas Komunikasi dan Informatika	40	21	61
Dinas Pekerjaan Umum, Penataan Ruang & Perumahan Rakyat	299	90	389
Dinas Pemuda dan Olah Raga	73	33	106
Badan Pendapatan Daerah	151	83	234
Dinas Pendidikan dan Kebudayaan	2 341	2 664	5 005
Dinas Perhubungan	88	23	111
Dinas Perindustrian, Perdagangan, Koperasi dan UMKM	65	36	101
Dinas Perkebunan	53	39	92
Dinas Energi dan Sumber	66	19	85
Dinas Pangan, Tanaman Pangan dan Hortikultura	181	98	279
Dinas Peternakan dan Kesehatan Hewan	52	46	98
Dinas Sosial	128	63	191
Dinas Tenaga kerja dan Transmigrasi	119	62	181
Badan Pengelolaan Keuangan dan Aset Daerah	52	32	84
Dinas Perpustakaan dan Kearsipan	52	47	99
RSJD Atma Husada Mahakam	68	89	157
RSUD A.W. Syahrane	322	569	891
RSUD dr. Kanudjoso Djatiwibowo	231	358	589
Satuan Polisi Pamong Praja	72	6	78
Badan Perhubungan Jakarta	15	8	23
Sekretariat KORPRI	11	9	20
Biro Infrastruktur dan Sumber Daya Alam	17	7	24
<b>Jumlah/Total</b>	<b>6 092</b>	<b>5 082</b>	<b>11 174</b>

Lanjutan Tabel/Continued Table 2.3.5

Dinas/Instansi Pemerintahan Government Agencies	2019		
	Laki-laki Male	Perempuan Female	Jumlah Total
(1)	(5)	(6)	(7)
Sekda,Asisten, Staf Ahli	5	-	5
Biro Hubungan Masyarakat dan Protokol	31	13	44
Biro Hukum	14	12	26
Biro Organisasi	15	10	25
Biro Administrasi Pembangunan	33	16	49
Biro Pemerintah,Perbatasan & Otonomi Daerah	20	13	33
Biro Perekonomian	19	9	28
Biro Kesejahteraan Rakyat	19	10	29
Biro Umum	99	28	127
Sekretariat DPRD	63	23	86
Inspektorat	48	27	75
Badan Kepegawaian Daerah	26	34	60
Badan Kesatuan Bangsa dan Politik	32	12	44
Dinas Lingkungan Hidup	41	25	66
Dinas Pemberdayaan Masyarakat dan Pemerintahan Desa	25	22	47
Dinas Kependudukan, Pemberdayaan Perempuan dan Perlindungan Anak	18	28	46
Badan Penanggulangan Bencana Daerah	36	8	44
Badan Pengembangan Sumber Daya Manusia	47	20	67
Badan Penelitian dan Pembangunan Daerah	56	18	74
Badan Perencanaan Pembangunan Daerah	66	35	101
Dinas Penanaman Modal dan Pelayanan Terpadu Satu Pintu	31	18	49
Dinas Pariwisata	36	20	56
Dinas Kehutanan	574	129	703
Dinas Kelautan dan Perikanan	89	47	136
Dinas Kesehatan	119	88	207
Dinas Komunikasi dan Informatika	38	21	59

Lanjutan Tabel/Continued Table 2.3.5

Dinas/Instansi Pemerintahan Government Agencies	2019		
	Laki-laki Male	Perempuan Female	Jumlah Total
(1)	(5)	(6)	(7)
Dinas Pekerjaan Umum, Penataan Ruang & Perumahan Rakyat	279	86	365
Dinas Pemuda dan Olah Raga	72	34	106
Badan Pendapatan Daerah	147	85	232
Dinas Pendidikan dan Kebudayaan	2 357	2 728	5 085
Dinas Perhubungan	79	19	98
Dinas Perindustrian, Perdagangan, Koperasi dan UMKM	65	34	99
Dinas Perkebunan	52	36	88
Dinas Energi dan Sumber	64	20	84
Dinas Pangan, Tanaman Pangan dan Hortikultura	153	86	239
Dinas Peternakan dan Kesehatan Hewan	48	43	91
Dinas Sosial	128	59	187
Dinas Tenaga kerja dan Transmigrasi	116	58	174
Badan Pengelolaan Keuangan dan Aset Daerah	47	29	76
Dinas Perpustakaan dan Kearsipan	49	45	94
RSJD Atma Husada Mahakam	65	88	153
RSUD A.W. Syahrane	315	568	883
RSUD dr. Kanudjoso Djatiwibowo	231	369	600
Satuan Polisi Pamong Praja	68	5	73
Badan Perhubungan Jakarta	15	11	26
Sekretariat KORPRI	7	7	14
Biro Infrastruktur dan Sumber Daya Alam	17	6	23
<b>Jumlah/Total</b>	<b>5 974</b>	<b>5 102</b>	<b>11 076</b>

Sumber/Source : Badan Kepegawaian Daerah Provinsi Kalimantan Timur/Local Employment Board of Kalimantan Timur Province

**Tabel 2.3.6 Jumlah Pegawai Negeri Sipil dan Tenaga Honorer Daerah Menurut Kabupaten/Kota di Provinsi Kalimantan Timur, Desember 2019**  
*Number of Civil Servants and Regional Honorary Workers by Regency/Municipality in Kalimantan Timur Province, December 2019*

<b>Kabupaten/Kota Regency/Municipality</b>	<b>Pegawai Negeri Sipil Civil Servants</b>	<b>Tenaga Honorer Honorary Workers</b>	<b>Jumlah Total</b>
(1)	(2)	(3)	(4)
<b>Kabupaten/Regency</b>			
1. Paser	4 721	-	4 721
2. Kutai Barat	3 828	7 858	11 686
3. Kutai Kartanegara	14 102	7 315	21 417
4. Kutai Timur	6 165	7 189	13 354
5. Berau	5 050	3 274	8 324
6. Penajam Paser Utara	6 165	-	6 165
7. Mahakam Ulu	1 063	3 492	4 555
<b>Kota/Municipality</b>			
1. Balikpapan	4 938	4 891	9 829
2. Samarinda	7 992	1 261	9 253
3. Bontang	2 935	2 935	5 870
<b>Kalimantan Timur</b>	<b>11 076</b>	<b>8 315</b>	<b>19 391</b>
2018	68 035	46 530	114 565
2017	65 808	38 706	104 514
2016	67 889	30 792	98 681

Sumber/Source : Badan Kepegawaian Daerah Provinsi Kalimantan Timur/Local Employment Board of Kalimantan Timur Province

**Tabel 2.3.7 Jumlah Pegawai Negeri Sipil Menurut Eselon di Provinsi Kalimantan Timur, Desember 2019**  
*Number of Civil Servants by Echelon in Kalimantan Timur Province, December 2019*

<b>Eselon Echelon</b>	<b>Laki-laki Male</b>	<b>Perempuan Female</b>	<b>Jumlah Total</b>
(1)	(2)	(3)	(4)
I	-	-	-
II	35	7	42
III	176	76	252
IV	400	253	653
Non Eselon/ <i>Non Echelon</i>	5 363	4 766	10 129
<b>Kalimantan Timur</b>	<b>5 974</b>	<b>5 102</b>	<b>11 076</b>
2018	6 093	5 081	11 174
2017	6 378	5 188	11 566

Sumber/*Source* : Badan Kepegawaian Daerah Provinsi Kalimantan Timur/*Local Employment Board of Kalimantan Timur Province*

**Tabel 2.3.8 Jumlah Pegawai Negeri Sipil Menurut Kabupaten/Kota dan Golongan Kepangkatan di Provinsi Kalimantan Timur, Desember 2019**

*Number of Civil Servants by Regency/Municipality and Hierarchy in Kalimantan Timur Province, December 2019*

Kabupaten/Kota <i>Regency/Municipality</i>	Golongan I <i>Range I</i>	Golongan II <i>Range II</i>	Golongan III <i>Range III</i>	Golongan IV <i>Range IV</i>	Jumlah <i>Total</i>
(1)	(2)	(3)	(4)	(5)	(6)
<b>Kabupaten/Regency</b>					
1. Paser	58	904	2 626	1 133	4 721
2. Kutai Barat	50	1 258	1 964	556	3 828
3. Kutai Kartanegara	153	4 600	6 527	2 822	14 102
4. Kutai Timur	63	1 317	4 066	719	6 165
5. Berau	104	1 285	3 016	645	5 050
6. Penajam Paser Utara	63	1 317	4 066	719	6 165
7. Mahakam Ulu	2	325	616	120	1 063
<b>Kota/Municipality</b>					
1. Balikpapan	91	1 111	2 404	1 332	4 938
2. Samarinda	83	1 599	3 950	2 360	7 992
3. Bontang	34	699	1 781	421	2 935
<b>Kalimantan Timur</b>	<b>162</b>	<b>1 802</b>	<b>6 549</b>	<b>2 563</b>	<b>11 076</b>
2018	863	16 217	37 565	13 390	68 035
2017	929	16 480	34 734	13 665	65 808
2016	3 519	20 158	32 809	11 403	67 889

Sumber/Source : Badan Kepegawaian Daerah Provinsi Kalimantan Timur/Local Employment Board of Kalimantan Timur Province

## 2.4 KEUANGAN DAERAH

### GOVERNMENT FINANCE

**Tabel 2.4.1 Realisasi Pendapatan Pemerintah Provinsi Kalimantan Timur Menurut Jenis Pendapatan (ribu rupiah), 2015-2019**  
*Actual Revenues of Government of Kalimantan Timur Province by source of Revenues (thousand rupiahs), 2015-2019*

Jenis Pendapatan/Kind of Revenues	2015'	2016'	2017'
(1)	(2)	(3)	(4)
<b>1. Pendapatan Asli Daerah (PAD)/Regional Revenue</b>	<b>4 861 546 726</b>	<b>4 029 364 844</b>	<b>4 588 752 896</b>
1.1 Pajak Daerah/Regional Tax	3 753 718 936	3 127 250 928	3 505 578 072
1.2 Retribusi Daerah/Regional Retribution	14 733 943	19 435 791	16 659 010
1.3 Hasil Perusahaan Milik Daerah dan Pengelolaan Kekayaan Daerah yang Dipisahkan/Regional-Owned Company Revenue and Separated Management of Regional Wealth	230 816 058	167 385 378	208 807 497
1.4 Lain-lain PAD yang Sah/Other Regional Revenue	862 277 789	715 292 747	857 708 317
<b>2. Dana Perimbangan/Balance Funds</b>	<b>4 024 025 055</b>	<b>3 941 626 961</b>	<b>3 533 009 586</b>
2.1 Bagi Hasil Pajak/Tax Sharing Revenue	639 155 369	690 750 462	609 621 646
2.2 Bagi Hasil Bukan Pajak/Sumber Daya Alam/Non-Tax Sharing Revenue/Natural Resources	3 166 218 336	2 154 070 925	1 101 073 441
2.3 Dana Alokasi Umum/General Allocation Fund	-	80 402 179	714 906 576
2.4 Dana Alokasi Khusus/Special Allocation Fund	218 651 350	1 016 403 395	1 107 407 923
<b>3. Lain-lain Pendapatan yang Sah/Other Revenue</b>	<b>490 741 037</b>	<b>14 736 113</b>	<b>32 986 524</b>
<b>Jumlah/Total</b>	<b>9 376 312 818</b>	<b>7 985 727 918</b>	<b>8 154 749 006</b>

Lanjutan Tabel/Continued Table 2.4.1

Jenis Pendapatan/Kind of Revenues	2018 <sup>1</sup>	2019 <sup>1</sup>
(1)	(2)	(3)
<b>1. Pendapatan Asli Daerah (PAD)/Regional Revenue</b>	<b>5 800 270 286</b>	<b>5 452 964 354</b>
1.1 Pajak Daerah/Regional Tax	4 716 694 877	4 420 000 000
1.2 Retribusi Daerah/Regional Retribution	18 955 623	28 616 725
1.3 Hasil Perusahaan Milik Daerah dan Pengelolaan Kekayaan Daerah yang Dipisahkan/Regional-Owned Company Revenue and Separated Management of Regional Wealth	199 302 499	224 523 866
1.4 Lain-lain PAD yang Sah/Other Regional Revenue	865 317 287	779 823 762
<b>2. Dana Perimbangan/Balance Funds</b>	<b>4 829 780 659</b>	<b>5 059 832 629</b>
2.1 Bagi Hasil Pajak/Tax Sharing Revenue	599 348 149	637 329 277
2.2 Bagi Hasil Bukan Pajak/Sumber Daya Alam/Non-Tax Sharing Revenue/Natural Resources	2 391 882 976	2 401 147 845
2.3 Dana Alokasi Umum/General Allocation Fund	767 682 423	815 693 641
2.4 Dana Alokasi Khusus/Special Allocation Fund	1 070 867 111	1 205 661 866
<b>3. Lain-lain Pendapatan yang Sah/Other Revenue</b>	<b>39 491 857</b>	<b>36 827 031</b>
<b>Jumlah/Total</b>	<b>10 669 542 802</b>	<b>10 549 624 013</b>

Catatan/Note : <sup>1</sup>Data APBD

Sumber/Source : Survei Statistik Keuangan Daerah/Regional Financial Statistics Survey

**Tabel 2.4.2 Realisasi Belanja Pemerintah Provinsi Kalimantan Timur Menurut Jenis Belanja (ribu rupiah), 2015-2019**  
*Actual Provincial Government of Kalimantan Timur Expenditures by Kind of Expenditures (thousand rupiahs), 2015-2019*

Jenis Pendapatan <i>Kind of Revenues</i>	2015'	2016'	2017'
(1)	(2)	(3)	(4)
<b>1. Belanja Tidak Langsung/<i>Indirect Expenditure</i></b>	<b>4 251 297 752</b>	<b>4 031 278 537</b>	<b>5 186 380 718</b>
1.1 Belanja Pegawai/ <i>Employee Expenditure</i>	943 304 357	874 380 274	1 453 137 225
1.2 Belanja Bunga/ <i>Interest Expenditure</i>	-	-	-
1.3 Belanja Subsidi/ <i>Subsidy Expenditure</i>	-	-	-
1.4 Belanja Hibah/ <i>Grant Expenditure</i>	966 801 166	844 687 442	947 492 734
1.5 Belanja Bantuan Sosial/ <i>Social Aid Expenditures</i>	4 419 500	3 459 990	4 187 500
1.6 Belanja Bagi Hasil kepada Provinsi/Kabupaten/ Kota/ <i>Sharing Expenditure for Provinces/Regencies/ Municipalities</i>	2 440 676	1 446 352 403	2 072 374 423
1.7 Belanja Bantuan Keuangan kepada Provinsi/ Kabupaten/Kota dan Pemerintah Desa/ <i>Social Aid Expenditures for Provinces/Regencies/Municipalities and Village Governments</i>	2 330 897 807	861 148 428	709 171 911
1.8 Belanja Tidak Terduga/ <i>Unexpected Expenditures</i>	3 434 246	1 250 000	16 925
<b>2. Belanja Langsung/<i>Direct Expenditures</i></b>	<b>4 347 690 549</b>	<b>3 569 963 802</b>	<b>3 052 670 870</b>
2.1 Belanja Pegawai/ <i>Employee Expenditure</i>	311 271 403	454 630 639	164 353 347
2.2 Belanja Barang dan Jasa/ <i>Goods and Services Expenditure</i>	2 025 501 327	1 543 518 536	1 949 982 138
2.3 Belanja Modal/ <i>Capital Expenditure</i>	2 010 917 819	1 571 814 627	938 335 385
<b>Jumlah/<i>Total</i></b>	<b>8 598 988 301</b>	<b>7 601 242 339</b>	<b>8 239 051 588</b>

Lanjutan Tabel/Continued Table 2.4.2

Jenis Pendapatan Kind of Revenues	2018 <sup>a</sup>	2019 <sup>1</sup>
(1)	(5)	(6)
<b>1. Belanja Tidak Langsung/Indirect Expenditure</b>	<b>5 641 497 365</b>	<b>6 526 836 978</b>
1.1 Belanja Pegawai/Employee Expenditure	1 509 100 471	1 774 979 168
1.2 Belanja Bunga/Interest Expenditure	-	-
1.3 Belanja Subsidi/Subsidy Expenditure	-	-
1.4 Belanja Hibah/Grant Expenditure	1 029 946 325	765 270 838
1.5 Belanja Bantuan Sosial/Social Aid Expenditures	5 052 400	9 774 550
1.6 Belanja Bagi Hasil kepada Provinsi/Kabupaten/ Kota/Sharing Expenditure for Provinces/Regencies/ Municipalities	2 406 281 438	2 579 253 034
1.7 Belanja Bantuan Keuangan kepada Provinsi/ Kabupaten/Kota dan Pemerintah Desa/Social Aid Expenditures for Provinces/Regencies/Municipalities and Village Governments	690 723 021	1 372 559 388
1.8 Belanja Tidak Terduga/Unexpected Expenditures	393 710	25 000 000
<b>2. Belanja Langsung/Direct Expenditures</b>	<b>3 703 559 699</b>	<b>4 142 833 022</b>
2.1 Belanja Pegawai/Employee Expenditure	129 866 739	400 005 291
2.2 Belanja Barang dan Jasa/Goods and Services Expenditure	1 744 433 017	2 312 376 411
2.3 Belanja Modal/Capital Expenditure	1 829 259 943	1 430 451 320
<b>Jumlah/Total</b>	<b>9 345 057 064</b>	<b>10 669 670 000</b>

Catatan/Note : Data APBD

Sumber/Source : Survei Statistik Keuangan Daerah/Regional Financial Statistics Survey

**Tabel 2.4.3 Realisasi Pendapatan dan Belanja Pemerintah Provinsi (ribu rupiah) Menurut Kabupaten/Kota, 2018-2019**  
*Table Actual Provincial Government Revenues and Expenditures (thousand rupiahs) by Regency/Municipality, 2018-2019*

Kabupaten/Kota Regency/Municipality	2018	
	Pendapatan Revenues	Belanja Expenditures
(1)	(2)	(3)
<b>Kabupaten/Regency</b>		
1. Paser	2 059 224 450	1 902 473 193
2. Kutai Barat	2 010 346 690	2 005 905 295
3. Kutai Kartanegara	4 056 072 196	3 697 248 441
4. Kutai Timur	3 159 094 051	3 166 757 794
5. Berau	2 319 719 448	2 121 999 968
6. Penajam Paser Utara	1 231 736 333	1 505 316 439
7. Mahakam Ulu	1 244 042 981	1 256 783 969
<b>Kota/Municipality</b>		
1. Balikpapan	2 230 736 621	2 120 970 177
2. Samarinda	2 700 306 264	2 517 192 821
3. Bontang	1 254 366 088	1 185 941 596
<b>Provinsi/Province</b>		
Kalimantan Timur	10 669 542 802	9 345 057 064
<b>Jumlah/Total</b>	<b>32 935 187 925</b>	<b>30 825 646 756</b>

Lanjutan Tabel/Continued Table 2.4.3

Kabupaten/Kota Regency/Municipality	2019 <sup>1</sup>	
	Pendapatan Revenues	Belanja Expenditures
(1)	(4)	(5)
<b>Kabupaten/Regency</b>		
1. Paser	2 256 065 924	2 390 757 924
2. Kutai Barat	2 310 669 000	2 421 408 565
3. Kutai Kartanegara	5 002 311 146	5 105 955 650
4. Kutai Timur	3 359 939 415	3 509 225 714
5. Berau	2 649 842 000	2 642 342 000
6. Penajam Paser Utara	1 598 136 532	1 588 749 272
7. Mahakam Ulu	1 401 171 765	1 561 171 765
<b>Kota/Municipality</b>		
1. Balikpapan	2 464 399 009	2 437 774 009
2. Samarinda	2 815 797 101	2 815 797 101
3. Bontang	1 351 230 694	1 451 230 694
<b>Provinsi/Province</b>		
Kalimantan Timur	<b>10 549 624 013</b>	<b>10 669 670 000</b>
<b>Jumlah/Total</b>	<b>35 759 186 599</b>	<b>36 594 082 694</b>

Catatan/Note : <sup>1</sup>Data APBD

Sumber/Source : Survei Statistik Keuangan Daerah/Regional Financial Statistics Survey

**Tabel 2.4.4 Target dan Realisasi Pendapatan Pemerintah Provinsi Kalimantan Timur Menurut Jenis Penerimaan (Ribu Rp), 2019<sup>x</sup>**

*Target and Actual Revenues of Government of Kalimantan Timur Province by Kind of Revenues (Thousand Rp), 2019<sup>x</sup>*

<i>Jenis Penerimaan</i> <i>Kind of Receipts</i>	<b>Target</b> <i>Target</i>	<b>Realisasi</b> <i>Actual</i>
(1)	(2)	(3)
<b>I. Pendapatan Asli Daerah/Local Own-Source Revenue</b>	<b>5 794 714 345,76</b>	<b>6 358 271 910,84</b>
1. Pajak Daerah/Local Taxes	4 682 000 000,00	4 984 461 903,63
2. Retribusi Daerah/Local Retributions	19 826 525,00	25 674 849,13
3. Laba Perusahaan Daerah/Net Profit of Local Enterprise	184 125 220,26	392 379 951,61
4. Lain-lain PAD yang Sah/Other Regional Revenue	908 762 600,50	955 755 206,47
<b>II. Dana Perimbangan/Balance Funds</b>	<b>5 299 678 069,40</b>	<b>5 126 810 662,07</b>
1. Bagi Hasil Pajak/Tax Sharing Revenue	637 329 276,40	402 647 693,80
2. Bagi Hasil Bukan Pajak/Non Tax Sharing	2 640 993 286,00	2 804 521 101,84
3. Dana Alokasi Umum/General Allocation of Fund	815 693 641,00	815 693 641,00
4. Dana Alokasi Khusus/Specific Allocation of Fund	1 205 661 866,00	1 103 948 225,43
<b>III. Lain-lain Pendapatan Daerah yang Sah/Others</b> <i>Legitimate Local Earning</i>	<b>43 547 031,20</b>	<b>30 662 242,00</b>
1. Pendapatan Hibah/Grant	12 392 000,00	14 507 350,00
PT. Jasa Raharja	3 192 000,00	2 926 000,00
Sumbangan Pihak Ketiga/Third Party donations	9 200 000,00	11 581 350,00
2. Dana Insentif Daerah/Local Incentive Fund	9 883 392,00	9 883 392,00
3. Bantuan Keuangan dari Pemerintah Lainnya/Others	21 271 639,20	6 271 500,00
<b>Jumlah/Total</b>	<b>11 137 939 446,36</b>	<b>11 515 744 814,91</b>
2018	9 591 235 184,52	10 671 715 200,49

Catatan/Note: Data 2019 *anaudited/ In 2019 anaudited data*

Sumber/Source : Badan Pendapatan Daerah Provinsi Kalimantan Timur/Regional Revenue Service of Kalimantan Timur Province

**Tabel 2.4.5 Target dan Realisasi Penerimaan Pajak Daerah Provinsi Kalimantan Timur Menurut Jenisnya (Ribu Rp), 2019<sup>x</sup>**  
*Table Target and Actual Regional Tax Revenues of Kalimantan Timur Province by Kind (Thousand Rp), 2019<sup>x</sup>*

Jenis Pendapatan <i>Kind of Revenues</i>	Target <i>Target</i>	Realisasi <i>Actual</i>
(1)	(2)	(3)
1. PKB & KDA/ <i>Tax on Motorized Vehicles</i>	860 000 000	1 007 239 317
2. BBNKB & KDA/ <i>Motor Car Ownership Transfer Duties</i>	950 000 000	993 609 883
3. PBBKB/ <i>Fuel Tax</i>	2 650 000 000	2 799 391 765
4. Pajak Air Permukaan/ <i>Tax on Surface Waters</i>	12 000 000	10 757 300
5. Pajak Rokok/ <i>Tax on Cigarette</i>	210 000 000	173 463 639
<b>Jumlah/Total</b>	<b>4 682 000 000</b>	<b>4 984 461 904</b>
2018	4 020 200 000	4 716 694 876
2017	3 275 137 315	3 505 578 072
2016	2 942 500 000	3 127 250 928
2015	3 934 352 000	3 753 718 936

Catatan/Note: Data 2019 *anaudited*/In 2019 *anaudited data*

Sumber/Source : Badan Pendapatan Daerah Provinsi Kalimantan Timur/*Regional Revenue Service of Kalimantan Timur Province*

**Tabel 2.4.6 Target dan Realisasi Penerimaan Retribusi Daerah Provinsi Kalimantan Timur Menurut Jenisnya (Ribu Rp), 2019<sup>x</sup>**  
*Table Target and Actual Provincial Regional Retribution Revenues of Kalimantan Timur Province by Kind of Retribution (Thousand Rp), 2019<sup>x</sup>*

<b>Jenis Retribusi Kind of Retribution</b>	<b>Target Target</b>	<b>Realisasi Actual</b>
(1)	(2)	(3)
I. Retribusi Jasa Umum/ <i>General Of Retribution</i>	7 142 150	8 082 099
II. Retribusi Jasa Usaha/ <i>Bussines Of Retribution</i>	12 008 375	16 798 621
III. Retribusi Perizinan Tertentu/ <i>Retribution of Permit</i>	676 000	794 129
<b>Jumlah/Total</b>	<b>19 826 525</b>	<b>25 674 849</b>
2018	19 955 750	21 128 022
2017	19 564 525	16 659 010
2016	16 454 410	19 435 791
2015	13 144 749	14 722 788

Catatan/Note: Data 2019 *anaudited/ In 2019 anaudited data*

Sumber/Source : Badan Pendapatan Daerah Provinsi Kalimantan Timur/*Regional Revenue Service of Kalimantan Timur Province*

**Tabel 2.4.7 Target dan Realisasi Laba Perusahaan Daerah dan Lain-lain Menurut Jenis Penerimaan di Provinsi Kalimantan Timur (Ribu Rp), 2019\***

Table

*Target And Actual Revenues from Departments, Net Profit of Local Government Enterprises and Others by Kind of Revenues in Kalimantan Timur Province (Thousand Rp), 2019\**

Jenis Penerimaan Kind of Receipts	Target Target	Realisasi Actual
(1)	(2)	(3)
1. Laba Perusahaan Daerah <i>Net Profit of Local Government Enterprise</i>	184 125 220	392 379 952
1. Perusahaan Daerah/ <i>Regional Establishment</i>	181 553 305	389 620 989
2. Kontribusi Penyertaan Modal Pihak Ketiga/ <i>Third Party Participation</i>	2 571 915	2 758 963
2. Lain-lain Pendapatan Asli Daerah Yang Sah <i>Receipt From Others</i>	908 762 600	955 755 206
<b>Jumlah/Total</b>	<b>1 092 887 821</b>	<b>1 348 135 158</b>
2018	1 284 842 218	1 263 922 285
2017	872 887 677	1 066 514 645
2016	962 410 458	882 678 125
2015	1 147 649 232	1 181 718 890

Catatan/Note: Data 2019 *anaudited/ In 2019 anaudited data*

Sumber/Source : Badan Pendapatan Daerah Provinsi Kalimantan Timur/*Regional Revenue Service of Kalimantan Timur Province*

**Tabel 2.4.8 Target dan Realisasi Penerimaan Dana Perimbangan dari Instansi yang Lebih Tinggi Menurut Jenis Penerimaannya di Provinsi Kalimantan Timur (Ribu Rp), 2019<sup>x</sup>**

*Target and Actual Current Transfer Revenues from Higher Government Institution by Kind of Revenues in Kalimantan Timur Province (Thousand Rp), 2019<sup>x</sup>*

Jenis Penerimaan <i>Kind of Receipts</i>	Target <i>Target</i>	Realisasi <i>Actual</i>
(1)	(2)	(3)
<b>I. Bagi Hasil Pajak/Share From Tax Revenues</b>	<b>637 329 276</b>	<b>402 647 694</b>
1. PBB – <i>Taxes on Land And Building</i>	257 513 072	171 675 382
2. Bagi Hasil Pajak/PPH 21, 25 dan 29	379 816 204	230 972 312
<b>II. Bagi Hasil Bukan Pajak/Share from Non Tax Revenues</b>	<b>2 640 993 286</b>	<b>2 804 521 102</b>
1. PSDH/ <i>Royalties from Forestry</i>	-	3 439 480
2. Bagi Hasil Iuran Pemanfaatan Hutan (IUPH)	14 197 286	8 518 372
3. Land Rent/ <i>License Fees from Forestry</i>	183 238 855	172 139 473
4. Iuran Eksplorasi/ <i>Royalti Contribution of Exploration</i>	7 697 264	10 008 085
5. Minyak Bumi/ <i>Oil</i>	1 340 324 777	1 297 197 572
6. Gas Alam/ <i>Natural Gas</i>	353 845 303	363 079 790
7. Dana Reboisasi	741 689 801	950 138 330
<b>III. Dana Alokasi Umum/General Allocation of Fund</b>	<b>815 693 641</b>	<b>815 693 641</b>
<b>IV. Dana Alokasi Khusus/Special Allocation of Fund</b>	<b>1 205 661 866</b>	<b>1 103 948 225</b>
<b>Jumlah/Total</b>	<b>5 299 678 069</b>	<b>5 126 810 662</b>

Catatan/Note: Data 2019 *unaudited/ In 2019 unaudited data*

Sumber/Source : Badan Pendapatan Daerah Provinsi Kalimantan Timur/*Regional Revenue Service of Kalimantan Timur Province*



Hampir **23** % penduduk Provinsi Kalimantan Timur tinggal di Kota **Samarinda**

*Nearly 23 percent of the population of Kalimantan Timur Province lives in Samarinda Municipality*



Agustus 2019,  
dari **1,7** juta jiwa Angkatan Kerja di Kalimantan Timur

**6,5** % berstatus Pengangguran

*August 2019,  
from 1.7 million economically active in Kalimantan Timur,  
6,5% are unemployed*



Rata-rata Upah/Gaji Bersih Sebulan Pekerja Formal terbesar ada di Kota Bontang, khususnya di lapangan usaha **Industri Pengolahan**, sebesar **8,8** Juta Rupiah

*The largest average of net wage/salary per month of formal employee is in Bontang Municipality, especially in manufacturing industry, 8.8 million rupiah*





**PENJELASAN TEKNIS**

1. Sumber utama data kependudukan adalah sensus penduduk yang dilaksanakan setiap sepuluh tahun sekali. Sensus penduduk telah dilaksanakan sebanyak enam kali sejak Indonesia merdeka, yaitu tahun 1961, 1971, 1980, 1990, 2000, dan 2011.
2. Di dalam sensus penduduk, pencacahan dilakukan terhadap seluruh penduduk yang berdomisili di wilayah teritorial Indonesia termasuk warga negara asing kecuali anggota korps diplomatik negara sahabat beserta keluarganya. Metode pengumpulan data dalam sensus dilakukan dengan wawancara antara petugas sensus dengan responden dan juga melalui e-sensus. Pencatatan penduduk menggunakan konsep usual residence, yaitu konsep di mana penduduk biasa bertempat tinggal. Bagi penduduk yang bertempat tinggal tetap dicacah di mana mereka biasa tinggal, sedangkan untuk penduduk yang tidak bertempat tinggal tetap dicacah di tempat di mana mereka ditemukan petugas sensus pada malam 'Hari Sensus'. Termasuk penduduk yang tidak bertempat tinggal tetap adalah tuna wisma, awak kapal berbendera

**TECHNICAL NOTES**

1. *The main source of demographic data is population census, which is conducted every ten years. Population Census has been conducted six times since Indonesia's independence: 1961, 1971, 1980, 1990, 2000, and 2011.*
2. *The population census enumerates all residents who domicile in the entire territory of Indonesia including foreign citizens except the diplomatic corps members and their families. The method of data collection in a population census involves interviewing respondents and conducting e-census. Enumeration of the population uses the concept of "usual residence", which is the concept of "places where people usually live". De jure was applied to the permanent residents, while de facto was applied to non-permanent residents. The permanent residents were enumerated in place where they normally live, the non-permanent residents were enumerated where they were found by the enumerators, on the night of 'Census Date'. The non permanent residents include homeless people, ship crew, boat people, remote area community, and internally displaced persons. Those who had permanent residence*

Indonesia, penghuni perahu/ rumah apung, masyarakat terpencil/terasing, dan pengungsi. Bagi mereka yang mempunyai tempat tinggal tetap dan sedang bepergian ke luar wilayah lebih dari enam bulan, tidak dicacah di tempat tinggalnya, tetapi dicacah di tempat tujuannya.

3. Untuk tahun yang tidak dilaksanakan sensus penduduk, data kependudukan diperoleh dari hasil proyeksi penduduk. Proyeksi penduduk merupakan suatu perhitungan ilmiah yang didasarkan pada asumsi dari komponen-komponen perubahan penduduk, yaitu kelahiran, kematian, dan migrasi. Proyeksi penduduk Indonesia 2010–2035 menggunakan data dasar penduduk hasil SP2010.
4. BPS - Penduduk Indonesia adalah semua orang yang berdomisili di wilayah teritorial Indonesia selama 6 bulan atau lebih dan atau mereka yang berdomisili kurang dari 6 bulan tetapi bertujuan menetap .
5. Disdukcapil - Penduduk adalah setiap orang baik warga negara Indonesia maupun Warga Negara Asing yang bertempat tinggal di wilayah di Negara RI dan telah memenuhi ketentuan Peratu-

*and had been travelling away from their home for six months or more were not enumerated in their permanent place, but in the place where they were during the census.*

3. *For the periods where the population census is not conducted, population projection is done to estimate population during those years. The population projection is an estimate based on the demographic components, such as birth, death, and migration. Indonesia's 2010–2035 population projection used the 2010 Population Census as the base population.*
4. *BPS - The population of Indonesia are all residents of the entire territory of Indonesia who have stayed for six months or longer, and those who intended to stay more than six months even though their length of stay is less than six months.*
5. *Disdukcapil - Population is any person both Indonesian citizens and Foreign Citizens who reside in the territory of the Republic of Indonesia and has complied with the provisions of the applicable*

- |   |  |
|---|--|
| ran Perundang-undangan yang berlaku.  | <i>Laws and Regulations.</i>   |
| 6. Laju pertumbuhan penduduk adalah angka yang menunjukkan persentase penambahan penduduk dalam jangka waktu tertentu.  | 6. <i>The growth rate of population is the number that show percentage of population growth within a specified period.</i>   |
| 7. Kepadatan penduduk adalah rasio Jumlah penduduk per kilometer persegi.   | 7. <i>Population density is ratio of population per square kilometer.</i>  |
| 8. Rasio jenis kelamin adalah perbandingan antara penduduk laki-laki dan penduduk perempuan pada suatu wilayah dan waktu tertentu. Biasanya dinyatakan dengan Jumlah penduduk laki-laki untuk 100 penduduk perempuan. | 8. <i>Sex ratio is the ratio of males population to females population in a given area and time, usually expressed as the number of males for every 100 females.</i> |
| 9. Distribusi penduduk adalah pola persebaran penduduk di suatu wilayah, baik berdasarkan batas-batas geografis maupun berdasarkan batas-batas administrasi pemerintahan.   | 9. <i>Population distribution is the pattern of population distribution in an area, either by geographic boundaries or by government administrative boundaries.</i>  |
| 10. Komposisi penduduk adalah pola persebaran penduduk menurut karakteristiknya, contoh: penduduk menurut kelompok umur, penduduk menurut jenis kelamin.  | 10. <i>Population compotition is the pattern of population distribution by its characteristics, example: population by age group, population by sex.</i>             |
| 11. Penduduk usia kerja adalah penduduk yang berumur 15 tahun ke atas.  | 11. <i>Working age population is persons of 15 years and over.</i>   |

12. Angkatan kerja adalah penduduk usia kerja (15 tahun ke atas) yang bekerja, punya pekerjaan namun sementara tidak bekerja, dan pengangguran.
  13. Bekerja adalah kegiatan ekonomi yang dilakukan oleh seseorang dengan maksud memperoleh atau membantu memperoleh pendapatan atau keuntungan dan lamanya bekerja paling sedikit 1 jam secara terus menerus dalam seminggu yang lalu (termasuk pekerja keluarga tanpa upah yang membantu dalam suatu usaha/kegiatan ekonomi).
  14. Jumlah jam kerja seluruhnya adalah jumlah jam kerja yang digunakan untuk bekerja (tidak termasuk jam kerja istirahat resmi dan jam kerja yang digunakan untuk hal-hal di luar pekerjaan).
  15. Lapangan usaha adalah bidang kegiatan dari pekerjaan/tempat bekerja di mana seseorang bekerja. Klasifikasi lapangan usaha mengikuti Klasifikasi Baku Lapangan Usaha Indonesia (KBLI) dalam 1 digit.
  16. Status pekerjaan adalah kedudukan seseorang dalam unit usaha/kegiatan dalam melakukan pekerjaan.
12. *Labor force or economically active are persons of 15 years and over, who in the previous week were working, temporarily absent from work but having jobs, and unemployment.*
  13. *Working is economic activity conducted by a person and intended to earn income by doing work or helping to do work at least one hour continuously during the reference week (including unpaid family worker/s for any economic activity).*
  14. *Total working hours is the total hours spent by an employee to perform all jobs (excluding the time used for other activities which are not classified as work).*
  15. *Industry is field of a person's activity or establishment. The classification of industries follows the Indonesia Standard Industrial Classification (KBLI) in one digit.*
  16. *Employment status is the status of a person at his place of work or establishment where he was employed.*

17. Berusaha sendiri tanpa dibantu orang lain adalah bekerja atau berusaha dengan menanggung risiko secara ekonomis, yaitu dengan tidak kembalinya ongkos produksi yang telah dikeluarkan dalam rangka usahanya tersebut, serta tidak menggunakan pekerja dibayar maupun pekerja tak dibayar, termasuk yang sifat pekerjaannya memerlukan teknologi atau keahlian khusus.
17. *Own-account worker is a person who works at his own risk without assisted by paid per mount worker or unpaid worker include technical job or skill job.*
18. Berusaha dibantu buruh tidak tetap/buruh tidak dibayar adalah bekerja atau berusaha atas risiko sendiri, dan menggunakan buruh/pekerja tak dibayar dan atau buruh/pekerja tidak tetap.
18. *Employer assisted by temporary workers/unpaid worker is a person who works at his own risk and assisted by temporary worker/unpaid worker.*
19. Berusaha dibantu buruh tetap/buruh dibayar adalah berusaha atas risiko sendiri dan mempekerjakan paling sedikit satu orang buruh/pekerja tetap yang dibayar.
19. *Employer assisted by permanent workers/paid workers is a person who does his business at her/his own risk at least one assisted by paid permanent worker.*
20. Buruh/karyawan/pegawai adalah seseorang yang bekerja pada orang lain atau instansi/kantor/perusahaan secara tetap dengan menerima upah/gaji baik berupa uang maupun barang. Buruh yang tidak mempunyai majikan tetap, tidak digolongkan sebagai buruh/karyawan, tetapi sebagai pekerja bebas. Seseorang di-
20. *Employee is a person who work permanently for other people or institution/office/company and gains some money/cash or goods as wage/salary. Labor who have no permanent employer is not categorized as a laborer/worker/employee but casual worker. A laborers in general is considered to have a permanent employer if he has the same employer during*

anggap memiliki majikan tetap jika memiliki 1 (satu) majikan (orang/rumah tangga) yang sama dalam sebulan terakhir, khusus pada sektor bangunan batasannya tiga bulan. Apabila majikannya instansi/lembaga, boleh lebih dari satu.

*the past month, particularly for building construction sector is 3 months. If the employer is an institution, more than 1 (one) employer is allowed.*

21. Pekerja bebas adalah seseorang yang bekerja pada orang lain/majikan/institusi yang tidak tetap (lebih dari 1 majikan dalam sebulan terakhir) di usaha pertanian baik berupa usaha rumah tangga maupun bukan usaha rumah tangga, ataupun di nonpertanian atas dasar balas jasa dengan menerima upah atau imbalan baik berupa uang maupun barang, dan baik dengan sistem pembayaran harian maupun borongan.

21. *Casual employee is a person who does not work permanently for other people/employer/institution (more than 1 employer during the last 1 month) in agricultural sector, either home industry or not home industry, or in non-agricultural sector based on remuneration paid with money or goods, and based on daily or contact payment system.*

22. Pekerja tak dibayar adalah seseorang yang bekerja membantu usaha untuk memperoleh penghasilan/keuntungan yang dilakukan oleh salah seorang anggota rumah tangga atau bukan anggota rumah tangga tanpa mendapat upah/gaji baik berupa uang maupun barang.

22. *Unpaid worker is a person who intend-ed to work without pay either with money or good, in an establishment run by other members of the family, relative or neighbour.*

**ULASAN****DESCRIPTION****KEPENDUDUKAN**

Penduduk Kalimantan Timur dari tahun ke tahun mencatat kenaikan yang cukup berarti. Jumlah penduduk pada tahun 2010 sebanyak 3.047.479 jiwa, meningkat menjadi 3.721.389 pada tahun 2019. Berarti dalam periode tersebut penduduk Kalimantan Timur telah bertambah lebih dari 673 ribu jiwa.

Laju Pertumbuhan penduduk Kalimantan Timur pada periode 2000-2010 sebesar 2,37 persen, sedangkan pada periode 2010-2019 sebesar 1,79 persen. Sebagaimana pertumbuhan penduduk, persebaran penduduk di Kalimantan Timur juga tidak merata. Pada tahun 2019 porsi terbesar penduduk Kalimantan Timur berada di Kota Samarinda (23,45 persen), yang merupakan ibukota Provinsi Kalimantan Timur. Jumlah penduduk terbesar selanjutnya berada di Kabupaten Kutai Kartanegara (21,12 persen) dan Kota Balikpapan (10,11 persen). Sisa, 45,32 persen penduduk tersebar di tujuh kabupaten/kota lainnya. Pola persebaran penduduk seperti ini sejak tahun 2013 tidak banyak berubah.

Pola persebaran penduduk Kalimantan Timur menurut luas wilayah juga terlihat sangat timpang, yang menyebabkan terjadinya perbedaan

**POPULATION**

*The population of Kalimantan Timur from year to year showed a significant increase. The total population in 2010 was 3,047,479 people, increasing to 3,721,389 in 2019. This means that in this period the population of Kalimantan Timur has increased by more than 673 thousand people.*

*Kalimantan Timur's population growth rate in the 2000-2010 period was 2.37 percent, meanwhile in the 2010-2019 period was 1.79 percent. As with population growth, the population distribution in Kalimantan Timur is also uneven. In 2019 the largest portion of the population of Kalimantan Timur was in Samarinda Municipality (23.45 percent), which is the capital of Kalimantan Timur Province. The second largest population is in Kutai Kartanegara Regency (21.12 percent) and Balikpapan Municipality (10.11 percent). The rest, 37.70 percent of the population is spread across seven other regencies/municipalities. Since 2013, the pattern of population distribution like those has not changed yet.*

*The pattern of the population concentration of Kalimantan Timur according to the area also looks very unbalanced lame, which causes a striking*

tingkat kepadatan penduduk yang mencolok antar daerah, terutama antar kabupaten dengan kota. Wilayah kabupaten dengan luas 98,91 persen dari wilayah Kalimantan Timur dihuni oleh sekitar 53,85 persen dari total penduduk Kalimantan Timur. Sedangkan selebihnya, yaitu 45,99 persen menetap di kota yang luasnya hanya 1,09 persen dari luas wilayah Kalimantan Timur. Akibatnya kepadatan penduduk di kabupaten hanya berkisar 1-55 jiwa/km<sup>2</sup>, sementara kepadatan penduduk di Kota Balikpapan sebanyak 1.297 jiwa/km<sup>2</sup>, Kota Samarinda 1.238 jiwa/km<sup>2</sup>, dan Kota Bontang 1.111 jiwa/km<sup>2</sup>. Sehingga, dari tingkat provinsi, kepadatan penduduk Kalimantan Timur adalah 29 jiwa/km<sup>2</sup>.

Berdasarkan jenis kelamin, seluruh kabupaten/kota di Kalimantan Timur memiliki rasio jenis kelamin diatas 100. Hal ini menunjukkan bahwa di seluruh kabupaten/kota di Kalimantan Timur, jumlah penduduk laki-laki lebih banyak daripada penduduk perempuan. Adapun untuk rasio jenis kelamin tertinggi terdapat pada Kabupaten Kutai Timur dengan 118,29, dan yang terendah ada di Kota Balikpapan dengan 106,71. Rasio jenis kelamin untuk Provinsi Kalimantan Timur adalah 110,20.

## KETENAGAKERJAAN

Tenaga kerja adalah modal pembangunan ekonomi. Jumlah dan

*difference in population density levels between regions, especially between regencies and municipalities. The regency area with an area of 98.91 percent of the Kalimantan Timur region is occupied by around 53.85 percent of the total population of Kalimantan Timur. While the rest, which is 45.99 percent resided in municipalities that are only 1.09 percent of the total area of Kalimantan Timur. As a result, the population density in the regency is only around 1-55 people / km<sup>2</sup>, while the population density in Balikpapan Municipality is 1,297 people / km<sup>2</sup>, Samarinda Municipality is 1,238 people / km<sup>2</sup>, and Bontang Municipality is 1,111 people / km<sup>2</sup>. So, from the provincial level, the population density of Kalimantan Timur is 29 people / km<sup>2</sup>.*

*Based on sex, all regencies/municipalities in Kalimantan Timur have a sex ratio above 100. This shows that all regencies/municipalities in Kalimantan Timur, the number of the male population is greater than the female population. The highest sex ratio was found in Kutai Timur Regency with 118.29, and the lowest was in Balikpapan Municipality with 106.71. The sex ratio for the Province of Kalimantan Timur is 110.20.*

## EMPLOYMENT

*Labor is capital in economic development. The number and composi-*

komposisi tenaga kerja akan berubah seiring dengan berlangsungnya proses demokrasi.

Tenaga kerja yang aktif secara ekonomi disebut angkatan kerja. Tingkat partisipasi angkatan kerja (TPAK) adalah ukuran yang menggambarkan jumlah penduduk yang digolongkan sebagai angkatan kerja untuk setiap 100 pekerja.

Pada tahun 2019, angkatan kerja di Kalimantan Timur sebanyak 1.815.382 orang yang terdiri dari 1.704.808 orang yang berstatus bekerja dan 110.574 orang berstatus pengangguran terbuka. Dari jumlah ini, diperoleh TPAK Kalimantan Timur pada tahun 2019 sebesar 66,44 persen, nilai ini mengalami kenaikan sebesar 1,45 persen dibandingkan dengan kondisi tahun 2018 (64,99 persen).

Tingkat Pengangguran Terbuka (TPT) adalah persentase jumlah pengangguran terhadap jumlah angkatan kerja. Pada tahun 2019, TPT Kalimantan Timur adalah sebesar 6,09 persen, turun 0,51 persen dari tahun 2018 sebesar 6,60 persen. TPT terendah ada pada Kabupaten Mahakam Ulu dengan 3,16 persen, dan tertinggi ada pada Kota Bontang, dengan 9,19 persen.

*tion of the workforce will change along with the ongoing demographic process.*

*Economically active labor is called the labor force. The Labor Force Participation Rate (TPAK) is a measure that represents the number of people classified as workforce for every 100 workers.*

*In 2019, the workforce in Kalimantan Timur was 1,815,382 people consisting of 1,704,808 people who were employed and 110,574 people who were open unemployed. Of this amount, the Kalimantan Timur TPAK in 2019 was 66,44 percent, this value had increased by 145 percent compared to the state in 2018 (64,99 percent).*

*Open Unemployment Rate (TPT) is the percentage of the number of unemployed to the total labor force. In 2019 Kalimantan Timur's TPT was 6.09 percent, down 0.51 percent from 2018 of 6.60 percent. The lowest TPT was in Mahakam Ulu Regency with 3,16 percent, and the highest was in Bontang Municipality, with 9.19 percent.*

**Gambar 3.1** Jumlah Penduduk Menurut Kelompok Umur dan Jenis Kelamin di Provinsi Kalimantan Timur, 2019  
*Population by Age Group and Sex in Kalimantan Timur Province, 2019*

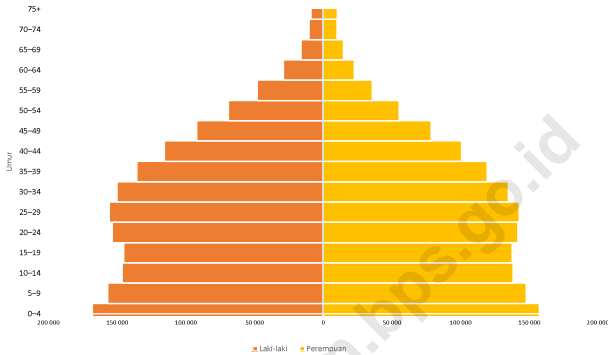

Sumber/Source : BPS, Sensus Penduduk (SP) 2010 dan Proyeksi Penduduk Indonesia 2010–2035/BPS-Statistics Indonesia, 2010 Population Census and Indonesia Population Projection 2010–2035

**Gambar 3.2** Penduduk Berumur 15 Tahun ke Atas yang Bekerja Selama Seminggu yang Lalu Menurut Kabupaten/Kota dan Lapangan Pekerjaan Utama di Provinsi Kalimantan Timur, 2019  
*Population 15 Years of Age and Over who Worked During The Previous Week by Regency/Municipality and Main Industry in Kalimantan Timur Province, 2019*

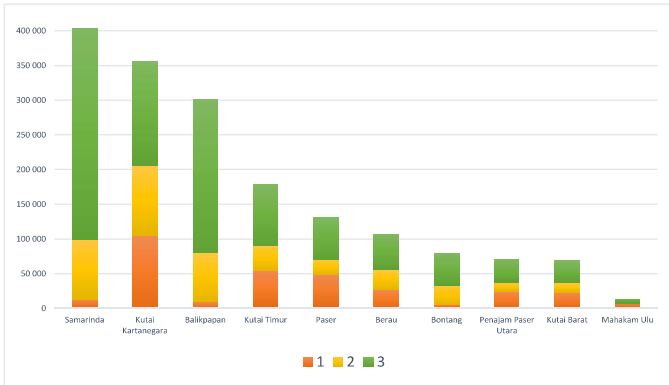

Catatan/Note:

1. Pertanian, Kehutanan, Perikanan/Agriculture, Forestry, and fishing
2. Pertambangan dan Penggalian; Industri Pengolahan; Pengadaan Listrik dan Gas; Pengadaan Air; Pengelolaan Sampah, Limbah, dan Daur Ulang; Konstruksi Mining and Quarrying; Manufacturing; Electricity and Gas; Water Supply; Sewerage, Waste Management, and Remediation Activities; Construction
3. Perdagangan Besar dan Eceran; Reparasi Mobil dan Sepeda Motor; Transportasi dan Pergudangan; Penyediaan Akomodasi dan Makan Minum; Informasi dan Komunikasi; Jasa Keuangan dan Asuransi; Real Estat; Jasa Persewaan; Administrasi Pemerintahan, Pertahanan, dan Keamanan Sosial Wajib; Jasa Pendidikan; Jasa Kesehatan dan Kegiatan Sosial; Jasa Lainnya Wholesale and Retail Trade; Repair of Motor Vehicles and Motorcycles; Transportation and Storage; Accommodation and Food Service Activities; Information and Communication; Financial and Insurance Activities; Real Estate Activities; Business Activities; Public Administration and Defence; Compulsory Social Security; Education; Human Health and Social Work Activities; Other Services Activities

Sumber/Source : BPS, Survei Angkatan Kerja Nasional (Sakernas) Agustus 2019/BPS-Statistics Indonesia, National Labor Force Survey August 2019

### 3.1 KEPENDUDUKAN POPULATION

**Tabel 3.1.1 Penduduk, Laju Pertumbuhan Penduduk, Distribusi Penduduk, Kepadatan Penduduk, Rasio Jenis Kelamin Penduduk Menurut Kabupaten/Kota di Provinsi Kalimantan Timur, 2010 dan 2019**

*Population, Population Growth Rate, Percentage Distribution of Population, Population Density, and Population Sex Ratio by Regency/Municipality in Kalimantan Timur Province, 2010 and 2019*

Kabupaten/Kota Regency/Municipality	Penduduk (ribu) Population (thousand)		
	2010 <sup>1</sup>	2010 <sup>2</sup>	2019 <sup>2</sup>
(1)	(2)	(3)	(4)
<b>Kabupaten/Regency</b>			
1. Paser	231,7	231,7	285,9
2. Kutai Barat	140,8	140,8	148,0
3. Kutai Kartanegara	630,9	630,9	786,1
4. Kutai Timur	257,6	257,6	376,1
5. Berau	180,3	180,3	232,3
6. Penajam Paser Utara	143,6	143,6	160,9
7. Mahakam Ulu	25,1	25,1	26,4
<b>Kota/Municipality</b>			
1. Balikpapan	560,8	560,8	655,2
2. Samarinda	732,2	732,9	872,8
3. Bontang	144,5	144,5	177,7
<b>Kalimantan Timur</b>	<b>3 047,5</b>	<b>3 048,2</b>	<b>3 721,4</b>

**Lanjutan Tabel/Continued Table 3.1.1**

Kabupaten/Kota Regency/Municipality	Laju Pertumbuhan Penduduk per Tahun Annual Population Growth Rate (%)	
	2000-2010	2010-2019 <sup>2</sup>
(1)	(5)	(6)
<b>Kabupaten/Regency</b>		
1. Paser	3,55	1,89
2. Kutai Barat	-	0,48
3. Kutai Kartanegara	4,41	1,97
4. Kutai Timur	-	3,38
5. Berau	4,61	2,27
6. Penajam Paser Utara	-	1,05
7. Mahakam Ulu	-	0,52
<b>Kota/Municipality</b>		
1. Balikpapan	3,35	1,41
2. Samarinda	3,54	1,58
3. Bontang	-	1,86
<b>Kalimantan Timur</b>	<b>2,37</b>	<b>1,79</b>

Lanjutan Tabel/Continued Table 3.1.1

Kabupaten/Kota Regency/Municipality	Persentase Penduduk Percentage of Total Population	
	2010 <sup>1</sup>	2019 <sup>2</sup>
(1)	(7)	(8)
<b>Kabupaten/Regency</b>		
1. Paser	7,60	7,68
2. Kutai Barat	4,62	3,98
3. Kutai Kartanegara	20,70	21,12
4. Kutai Timur	8,45	10,11
5. Berau	5,92	6,24
6. Penajam Paser Utara	4,71	4,32
7. Mahakam Ulu	0,82	0,71
<b>Kota/Municipality</b>		
1. Balikpapan	18,40	17,61
2. Samarinda	24,03	23,45
3. Bontang	4,74	4,78
<b>Kalimantan Timur</b>	<b>100,00</b>	<b>100,00</b>

Lanjutan Tabel/Continued Table 3.1.1

Kabupaten/Kota Regency/Municipality	Kepadatan Penduduk per km <sup>2</sup> Population Density per sq.km	
	2010 <sup>1</sup>	2019 <sup>2</sup>
(1)	(9)	(10)
<b>Kabupaten/Regency</b>		
1. Paser	20,88	26,31
2. Kutai Barat	10,27	10,83
3. Kutai Kartanegara	24,28	30,91
4. Kutai Timur	8,30	12,60
5. Berau	8,29	10,96
6. Penajam Paser Utara	49,12	55,56
7. Mahakam Ulu	1,29	1,36
<b>Kota/Municipality</b>		
1. Balikpapan	1 094,74	1 297,74
2. Samarinda	1 021,81	1 238,90
3. Bontang	885,94	1 111,37
<b>Kalimantan Timur</b>	<b>23,93</b>	<b>29,80</b>

Lanjutan Tabel/Continued Table 3.1.1

Kabupaten/Kota Regency/Municipality	Rasio Jenis Kelamin Population Sex Ratio	
	2010 <sup>1</sup>	2019 <sup>2</sup>
(1)	(11)	(12)
<b>Kabupaten/Regency</b>		
1. Paser	113,16	112,78
2. Kutai Barat	112,37	111,66
3. Kutai Kartanegara	110,99	110,42
4. Kutai Timur	118,68	118,00
5. Berau	116,69	116,12
6. Penajam Paser Utara	109,54	109,26
7. Mahakam Ulu	114,88	115,06
<b>Kota/Municipality</b>		
1. Balikpapan	107,08	106,70
2. Samarinda	107,55	106,98
3. Bontang	109,73	109,55
<b>Kalimantan Timur</b>	<b>110,50</b>	<b>110,19</b>

Catatan/Note : <sup>1</sup> Hasil SP2010 (Mei)/The result of the 2010 Population Census (May)

<sup>2</sup> Hasil Proyeksi Penduduk Indonesia 2010–2035 (Pertengahan tahun/Juni)/The result of Indonesia Population Projection 2010–2035 (mid year/June)

Sumber/Source : BPS, Sensus Penduduk (SP) 2010 dan Proyeksi Penduduk Indonesia 2010–2035/BPS-Statistics Indonesia, 2010 Population Census and Indonesia Population Projection 2010–2035

**Tabel** 3.1.2 **Jumlah Penduduk Menurut Kelompok Umur dan Jenis Kelamin di Provinsi Kalimantan Timur, 2019**  
*Table* **Population by Age Group and Sex in Kalimantan Timur Province, 2019**

Kelompok Umur Age Group	Jenis Kelamin/Sex		Jumlah Total
	Laki-Laki Male	Perempuan Female	
(1)	(2)	(3)	(4)
0–4	178 767	171 036	349 803
5–9	172 600	164 392	336 992
10–14	161 463	150 967	312 430
15–19	159 056	149 607	308 663
20–24	159 242	147 735	306 977
25–29	166 530	151 814	318 344
30–34	172 881	155 070	327 951
35–39	167 647	150 231	317 878
40–44	155 321	136 047	291 368
45–49	136 463	117 954	254 417
50–54	110 187	94 661	204 848
55–59	82 314	70 238	152 552
60–64	57 775	46 853	104 628
65–69	35 934	28 880	64 814
70–74	19 261	17 376	36 637
75+	15 442	17 645	33 087
<b>Kalimantan Timur</b>	<b>1 950 883</b>	<b>1 770 506</b>	<b>3 721 389</b>

Sumber/Source: BPS, Sensus Penduduk (SP) 2010 dan Proyeksi Penduduk Indonesia 2010–2035/BPS-Statistics Indonesia, 2010  
*Population Census and Indonesia Population Projection 2010-2035*

**Tabel**  
Table

3.1.3

**Rumah Tangga dan Rata-rata Banyaknya Anggota Rumah Tangga Menurut Tabel Kabupaten/Kota di Kalimantan Timur, 2010 dan 2019**

*Number of Households and Average Household Size by Regency/Municipality in Kalimantan Timur Province, 2010 and 2019*

Kabupaten/Kota Regency/Municipality	Rumah Tangga Household (ribu/thousand)		Rata-rata Banyaknya Anggota Rumah Tangga Average Household Size	
	2010	2019	2010	2019
(1)	(2)	(3)	(4)	(5)
<b>Kabupaten/Regency</b>				
1. Paser	58,510	72,015	3,96	3,97
2. Kutai Barat	34,532	36,423	4,08	4,06
3. Kutai Kartanegara	156,248	194,486	4,04	4,04
4. Kutai Timur	65,827	95,976	3,91	3,92
5. Berau	42,698	54,906	4,22	4,23
6. Penajam Paser Utara	36,471	40,799	3,94	3,94
7. Mahakam Ulu	6,156	6,490	4,08	4,06
<b>Kota/Municipality</b>				
1. Balikpapan	138,957	162,597	4,04	4,03
2. Samarinda	182,508	217,320	4,01	4,02
3. Bontang	35,954	44,291	4,02	4,01
<b>Kalimantan Timur</b>	<b>757,861</b>	<b>925,303</b>	<b>4,02</b>	<b>4,02</b>

Sumber/Source : BPS, Sensus Penduduk (SP) 2010 dan Proyeksi Penduduk Indonesia 2010–2035/BPS-Statistics Indonesia, 2010  
Population Census and Indonesia Population Projection 2010–2035

**Tabel 3.1.4 Jumlah Penduduk Berdasarkan Jenis Kelamin Menurut Kabupaten/Kota di Provinsi Kalimantan Timur, 2019**  
*Table Population Sex by Regency/Municipality in Kalimantan Timur Province, 2019*

Kabupaten/Kota Regency/Municipality	Jenis Kelamin/Sex		Jumlah Total
	Laki-Laki Male	Perempuan Female	
(1)	(2)	(3)	(4)
<b>Kabupaten/Regency</b>			
1. Paser	151 533	134 361	285 894
2. Kutai Barat	78 086	69 934	148 020
3. Kutai Kartanegara	412 529	373 593	786 122
4. Kutai Timur	203 586	172 525	376 111
5. Berau	124 807	107 480	232 287
6. Penajam Paser Utara	84 018	76 894	160 912
7. Mahakam Ulu	14 111	12 264	26 375
<b>Kota/Municipality</b>			
1. Balikpapan	338 202	316 976	655 178
2. Samarinda	451 099	421 669	872 768
3. Bontang	92 912	84 810	177 722
<b>Kalimantan Timur</b>	<b>1 950 883</b>	<b>1 770 506</b>	<b>3 721 389</b>

Sumber/Source : BPS, Sensus Penduduk (SP) 2010 dan Proyeksi Penduduk Indonesia 2010–2035/BPS-Statistics Indonesia, 2010  
*Population Census and Indonesia Population Projection 2010-2035*

**Tabel 3.1.5 Rasio Ketergantungan Menurut Kabupaten/Kota di Provinsi Kalimantan Timur, 2015-2019**  
*Table Dependency Ratio by Regency/municipality in Kalimantan Timur Province, 2015-2019*

<b>Kabupaten/Kota Regency/Municipality</b>	<b>2015</b>	<b>2016</b>	<b>2017</b>	<b>2018</b>	<b>2019</b>
(1)	(2)	(3)	(4)	(5)	(6)
<b>Kabupaten/Regency</b>					
1. Paser	47,24	46,77	46,36	46,00	45,71
2. Kutai Barat	48,66	48,23	47,88	47,57	47,36
3. Kutai Kartanegara	48,16	47,70	47,31	46,98	46,71
4. Kutai Timur	46,25	45,78	45,37	44,99	44,68
5. Berau	49,71	49,21	48,77	48,38	48,06
6. Penajam Paser Utara	49,98	49,48	49,04	48,68	48,39
7. Mahakam Ulu	55,70	55,23	54,82	54,51	54,28
<b>Kota/Municipality</b>					
1. Balikpapan	42,14	41,67	41,27	40,91	40,61
2. Samarinda	41,32	40,92	40,57	40,27	40,02
3. Bontang	45,95	45,37	44,84	44,35	43,92
<b>Kalimantan Timur</b>	<b>45,28</b>	<b>44,83</b>	<b>44,44</b>	<b>44,09</b>	<b>43,81</b>

Sumber/Source : BPS, Sensus Penduduk (SP) 2010 dan Proyeksi Penduduk Indonesia 2010–2035/BPS-Statistics Indonesia, 2010  
*Population Census and Indonesia Population Projection 2010-2035*

**Tabel 3.1.6** **Persentase Penduduk Usia 10 Tahun Ke Atas Menurut Jenis Kelamin, Kelompok Umur, dan Status Perkawinan di Provinsi Kalimantan Timur, 2019**

*Percentage of Population 10 Years of Age and Over by Gender, Age Group, and Marital Status of Kalimantan Timur Province, 2019*

Umur Age	Belum Kawin Single	Kawin Married	Cerai Hidup Life Divorce	Cerai Mati Divorce to Death
(1)	(2)	(3)	(4)	(5)
<b>Laki-laki/Male</b>				
< 25	93,79	6,10	0,11	0,00
25 – 49	19,99	75,72	3,49	0,80
50+	2,12	84,61	2,20	11,07
Total (> 10)	38,13	56,99	2,23	2,65
<b>Perempuan/Female</b>				
< 25	81,50	17,82	0,68	0,00
25 – 49	5,67	88,89	3,25	2,19
50+	1,65	62,38	3,64	32,33
Total (> 10)	27,31	62,70	2,57	7,42
<b>Laki-laki+Perempuan/Male+Female</b>				
< 25	87,89	11,65	0,38	0,00
25 - 49	13,17	81,99	3,38	1,46
50+	1,90	74,35	2,86	20,89
Total (> 10)	33,02	59,69	2,39	4,90

Sumber/Source : BPS, Sensus Penduduk (SP) 2010 dan Proyeksi Penduduk Indonesia 2010–2035/BPS-Statistics Indonesia, 2010  
Population Census and Indonesia Population Projection 2010-2035

**Tabel 3.1.7** **Persentase Penduduk Usia 10 Tahun Ke Atas Menurut Status Perkawinan dan Kabupaten/Kota di Provinsi Kalimantan Timur, 2019**

Table

*Percentage of Population 10 Years of Age and Over by Marital Status and Regency/Municipality in Kalimantan Timur Province, 2019*

Kabupaten/Kota Regency/Municipality	Usia Perkawinan Pertama (Tahun) First Marriage (Year)			Jumlah Total	Rata-rata Umur Perkawinan Pertama (Tahun) Average First Marriage Age (Year)
	< 16	16 – 24	25+		
(1)	(2)	(3)	(4)	(5)	(6)
<b>Kabupaten/Regency</b>					
1. Paser	3,02	67,59	29,39	100,00	22,46
2. Kutai Barat	5,83	67,90	26,27	100,00	21,74
3. Kutai Kartanegara	4,00	63,65	32,35	100,00	22,62
4. Kutai Timur	6,56	57,38	36,06	100,00	22,61
5. Berau	4,62	60,69	34,69	100,00	22,92
6. Penajam Paser Utara	5,98	60,35	33,68	100,00	22,47
7. Mahakam Ulu	4,60	61,53	33,87	100,00	23,00
<b>Kota/Municipality</b>					
1. Balikpapan	3,51	53,61	42,88	100,00	23,78
2. Samarinda	3,51	58,18	38,30	100,00	23,33
3. Bontang	3,46	53,95	42,59	100,00	23,74
<b>Kalimantan Timur</b>	<b>4,17</b>	<b>59,63</b>	<b>36,20</b>	<b>100,00</b>	<b>23,01</b>

Sumber/Source : Survei Sosial Ekonomi Nasional Kor, Maret 2018/National Socio Economic Survey kor, March 2018

### 3.2 KETENAGAKERJAAN EMPLOYMENT

**Tabel 3.2.1 Jumlah Penduduk Berumur 15 Tahun Keatas Menurut Kelompok Umur dan Jenis Kegiatan Selama Seminggu yang Lalu di Provinsi Kalimantan Timur, 2019**  
*Population Aged 15 Years and Over by Age Group and Type of Activity During The Previous Week in Kalimantan Timur Province, 2019*

Kelompok Umur <i>Age Group</i>	Angkatan Kerja/ <i>Economically Active</i>				
	Bekerja <i>Working</i>	Pengangguran <sup>1</sup> <i>Unemployment<sup>1</sup></i>		Jumlah <i>Total</i>	Jumlah Angkatan Kerja <i>Total of Economically Active</i>
		Pernah Bekerja <i>Ever Worked</i>	Tidak Pernah Bekerja <i>Never Worked</i>		
(1)	(2)	(3)	(4)	(5)	(6)
15–19	54 679	4 055	15 324	19 379	74 058
20–24	178 346	10 220	24 341	34 561	212 907
25–29	223 032	8 653	9 207	17 860	240 892
30–34	232 041	11 592	1 863	13 455	245 496
35–39	235 281	5 348	2 309	7 657	242 938
40–44	220 441	4 438	1 338	5 776	226 217
45–49	195 767	3 743	2 033	5 776	201 543
50–54	154 870	2 490	589	3 079	157 949
55–59	102 305	1 426	474	1 900	104 205
60+	108 046	1 131	–	1 131	109 177
<b>Jumlah/Total</b>	<b>1 704 808</b>	<b>53 096</b>	<b>57 478</b>	<b>110 574</b>	<b>1 815 382</b>

Lanjutan Tabel/*Continued Table* 3.2.1

Kelompok Umur <i>Age Group</i>	Persentase Bekerja terhadap Angkatan Kerja <i>Percentage of Working to Economically Active</i>	Bukan Angkatan Kerja <i>Not Economically Active</i>			Jumlah Bukan Angkatan Kerja <i>Total of Not Economically Active</i>
		Sekolah Attending School	Mengurus Rumah Tangga House-keeping	Lainnya Others	
(1)	(7)	(8)	(9)	(10)	(11)
15–19	73,83	202 650	23 585	8 999	235 234
20–24	83,77	39 391	49 327	5 929	94 647
25–29	92,59	3 381	71 401	3 525	78 307
30–34	94,52	–	81 080	1 949	83 029
35–39	96,85	–	72 137	3 588	75 725
40–44	97,45	–	63 389	2 988	66 377
45–49	97,13	–	49 338	4 493	53 831
50–54	98,05	–	44 229	3 899	48 128
55–59	98,18	–	42 175	7 248	49 423
60+	98,96	–	81 061	51 199	132 260
<b>Jumlah/Total</b>	<b>93,91</b>	<b>245 422</b>	<b>577 722</b>	<b>93 817</b>	<b>916 961</b>

Lanjutan Tabel/Continued Table 3.2.1

Kelompok Umur Age Group	Jumlah Total	Persentase Angkatan Kerja terhadap Penduduk Usia Kerja Percentage of Economically Active to Working Age Population
(1)	(12)	(13)
15–19	309 292	23,94
20–24	307 554	69,23
25–29	319 199	75,47
30–34	328 525	74,73
35–39	318 663	76,24
40–44	292 594	77,31
45–49	255 374	78,92
50–54	206 077	76,65
55–59	153 628	67,83
60+	241 437	45,22
<b>Jumlah/Total</b>	<b>2 732 343</b>	<b>66,44</b>

Catatan/Note : 1. Mencari pekerjaan/Looking for work

2. Mempersiapkan usaha/Establishing a new business/firm

3. Merasa tidak mungkin mendapat pekerjaan/Hopeless of job

4. Sudah punya pekerjaan tetapi belum mulai bekerja/Have a job in future start

Sumber/Source : BPS, Survei Angkatan Kerja Nasional (Sakernas) Agustus 2019/BPS-Statistics Indonesia, National Labor Force Survey August 2019

**Tabel 3.2.2** Jumlah Penduduk Berumur 15 Tahun Ke atas Menurut Kabupaten/Kota dan Jenis Kegiatan Selama Seminggu yang Lalu dan Selama Seminggu yang Lalu di Kalimantan Timur, 2019

*Population Aged 15 Years and Over by Regency/Municipality and Type of Activity in Kalimantan Timur Province, 2019*

Kabupaten/Kota Regency/Municipality	Angkatan Kerja/Economically Active					
	Bekerja Working	Pengangguran <sup>1</sup> Unemployment <sup>1</sup>			Jumlah Total	Jumlah Angkatan Kerja Total of Economically Active
		Pernah Bekerja Ever Worked	Tidak Pernah Bekerja Never Worked			
(1)	(2)	(3)	(4)	(5)	(6)	
<b>Kabupaten/Regency</b>						
1. Paser	131 471	2 843	3 423	6 266	137 737	
2. Kutai Barat	68 868	1 684	2 000	3 684	72 552	
3. Kutai Kartanegara	355 317	8 139	14 468	22 607	377 924	
4. Kutai Timur	177 738	3 557	6 853	10 410	188 148	
5. Berau	105 321	2 110	3 532	5 642	110 963	
6. Penajam Paser Utara	70 282	1 559	3 135	4 694	74 976	
7. Mahakam Ulu	12 716	120	367	487	13 203	
<b>Kota/Municipality</b>						
1. Balikpapan	300 974	15 286	8 375	23 661	324 635	
2. Samarinda	403 214	12 599	12 540	25 139	428 353	
3. Bontang	78 907	5 199	2 785	7 984	86 891	
<b>Kalimantan Timur</b>	<b>1 704 808</b>	<b>53 096</b>	<b>57 478</b>	<b>110 574</b>	<b>1 815 382</b>	

Lanjutan Tabel/Continued Table 3.2.2

Kabupaten/Kota Regency/Municipality	Persentase Bekerja terhadap Angkatan Kerja Percentage of Working to Economically Active	Bukan Angkatan Kerja Not Economically Active			Jumlah Bukan Angkatan Kerja Total of Not Economically Active
		Sekolah Attending School	Mengurus Rumah Tangga House- keeping	Lainnya Others	
(1)	(7)	(8)	(9)	(10)	(11)
<b>Kabupaten/Regency</b>					
1. Paser	95,45	19 092	44 269	6 250	69 611
2. Kutai Barat	94,92	7 862	21 570	5 839	35 271
3. Kutai Kartanegara	94,02	52 326	119 416	22 338	194 080
4. Kutai Timur	94,47	21 862	56 245	5 506	83 613
5. Berau	94,92	12 548	36 067	5 769	54 384
6. Penajam Paser Utara	93,74	8 789	27 175	5 393	41 357
7. Mahakam Ulu	96,31	1 268	3 574	670	5 512
<b>Kota/Municipality</b>					
1. Balikpapan	92,71	38 684	114 963	12 649	166 296
2. Samarinda	94,13	72 425	127 496	26 694	226 615
3. Bontang	90,81	10 566	26 947	2 709	40 222
<b>Kalimantan Timur</b>	<b>93,91</b>	<b>245 422</b>	<b>577 722</b>	<b>93 817</b>	<b>916 961</b>

Lanjutan Tabel/Continued Table 3.2.2

Kabupaten/Kota Regency/Municipality	Jumlah Total	Persentase Angkatan Kerja terhadap Penduduk Usia Kerja Percentage of Economically Active to Working Age Population
(1)	(12)	(13)
<b>Kabupaten/Regency</b>		
1. Paser	207 348	66,43
2. Kutai Barat	107 823	67,29
3. Kutai Kartanegara	572 004	66,07
4. Kutai Timur	271 761	69,23
5. Berau	165 347	67,11
6. Penajam Paser Utara	116 333	64,45
7. Mahakam Ulu	18 715	70,55
<b>Kota/Municipality</b>		
1. Balikpapan	490 931	66,13
2. Samarinda	654 968	65,40
3. Bontang	127 113	68,36
<b>Kalimantan Timur</b>	<b>2 732 343</b>	<b>66,44</b>

Catatan/Note : <sup>1</sup>1. Mencari pekerjaan/Looking for work

2. Mempersiapkan usaha/Establishing a new business/firm

3. Merasa tidak mungkin mendapat pekerjaan/Hopeless of job

4. Sudah punya pekerjaan tetapi belum mulai bekerja/Have a job in future start

Sumber/Source : BPS, Survei Angkatan Kerja Nasional (Sakernas) Agustus 2019/BPS-Statistics Indonesia, National Labor Force Survey August 2019

**Tabel 3.2.3 Jumlah Penduduk Berumur 15 Tahun Keatas Menurut Jenis Kegiatan Selama Seminggu yang Lalu dan Jenis Kelamin di Provinsi Kalimantan Timur, 2019**  
*Population Aged 15 Years and Over by Type of Activity During The Previous Week and Sex in Kalimantan Timur Province, 2019*

Kegiatan Utama <i>Main Activity</i>	Jenis Kelamin/Sex		
	Laki-Laki <i>Male</i>	Perempuan <i>Female</i>	Jumlah <i>Total</i>
(1)	(2)	(3)	(4)
<b>Angkatan Kerja</b> <i>Economically Active</i>	1 204 348	611 034	1 815 382
Bekerja/ <i>Working</i>	1 129 728	575 080	1 704 808
Pengangguran Terbuka <i>Unemployment</i>	74 620	35 954	110 574
<b>Bukan Angkatan Kerja</b> <i>Economically Inactive</i>	239 243	677 718	916 961
Sekolah/ <i>Attending School</i>	126 023	119 399	245 422
Mengurus Rumah Tangga <i>Housekeeping</i>	50 351	527 371	577 722
Lainnya/ <i>Others</i>	62 869	30 948	93 817
<b>Jumlah/Total</b>	<b>1 443 591</b>	<b>1 288 752</b>	<b>2 732 343</b>

Catatan/Note : 1. Mencari pekerjaan/*Looking for work*

2. Mempersiapkan usaha/*Establishing a new business/firm*

3. Merasa tidak mungkin mendapat pekerjaan/*Hopeless of job*

4. Sudah punya pekerjaan tetapi belum mulai bekerja/*Have a job in future start*

Sumber/Source : BPS, Survei Angkatan Kerja Nasional (Sakernas) Agustus 2019/BPS-Statistics Indonesia, National Labor Force Survey August 2019

**Tabel** 3.2.4  
*Table*

**Jumlah Penduduk Berumur 15 Tahun Ke Atas Menurut Pendidikan Tertinggi yang Ditamatkan dan Jenis Kegiatan Selama Seminggu yang Lalu di Provinsi Kalimantan Timur, 2019**

*Population Aged 15 Years and Over by Educational Attainment and Type of Activity During The Previous Week in Kalimantan Timur Province, 2019*

Pendidikan Tertinggi yang Ditamatkan <sup>1</sup> <i>Educational Attainment<sup>1</sup></i>	Angkatan Kerja/ <i>Economically Active</i>				Jumlah Angkatan Kerja <i>Total of Economically Active</i>
	Bekerja <i>Working</i>	Pengangguran <sup>2</sup> <i>Unemployment<sup>2</sup></i>		Jumlah Total	
		Pernah Bekerja <i>Ever Worked</i>	Tidak Pernah Bekerja <i>Never Worked</i>		
(1)	(2)	(3)	(4)	(5)	(6)
0	467 231	11 137	3 754	14 891	482 122
1	277 240	7 422	8 280	15 702	292 942
2	676 189	26 855	33 072	59 927	736 116
3	284 148	7 682	12 372	20 054	304 202
<b>Jumlah/Total</b>	<b>1 704 808</b>	<b>53 096</b>	<b>57 478</b>	<b>110 574</b>	<b>1 815 382</b>

Lanjutan Tabel/Continued Table 3.2.4

Pendidikan Tertinggi yang Ditamatkan <sup>1</sup> <i>Educational Attainment<sup>1</sup></i>	Persentase Bekerja terhadap Angkatan Kerja <i>Percentage of Working to Economically Active</i>	Bukan Angkatan Kerja <i>Not Economically Active</i>			Jumlah Bukan Angkatan Kerja <i>Total of Not Economically Active</i>
		Sekolah Attending School	Mengurus Rumah Tangga <i>House-keeping</i>	Lainnya <i>Others</i>	
(1)	(7)	(8)	(9)	(10)	(11)
0	96,91	26 812	205 496	51 481	283 789
1	94,64	152 951	126 083	12 686	291 720
2	91,86	64 943	201 440	23 995	290 378
3	93,41	716	44 703	5 655	51 074
<b>Jumlah/Total</b>	<b>93,91</b>	<b>245 422</b>	<b>577 722</b>	<b>93 817</b>	<b>916 961</b>

Lanjutan Tabel/*Continued Table 3.2.4*

Pendidikan Tertinggi yang Ditamatkan <sup>1</sup> <i>Educational Attainment<sup>1</sup></i>	Jumlah Total	Persentase Angkatan Kerja terhadap Penduduk Usia Kerja <i>Percentage of Economically Active to Working Age Population</i>
(1)	(12)	(13)
0	765 911	62,95
1	584 662	50,10
2	1 026 494	71,71
3	355 276	85,62
<b>Jumlah/Total</b>	<b>2 732 343</b>	<b>66,44</b>

Catatan/Note: <sup>1</sup> 0. ≤ Sekolah Dasar (SD)/≤ *Primary School*  
 1. Sekolah Menengah Pertama/*Junior High School*  
 2. Sekolah Menengah Atas/*Senior High School*  
 3. Perguruan Tinggi/*Collage*  
<sup>2</sup> 1. Mencari pekerjaan/*Looking for work*  
 2. Mempersiapkan usaha/*Establishing a new business/firm*  
 3. Merasa tidak mungkin mendapat pekerjaan/*Hopeless of job*  
 4. Sudah punya pekerjaan tetapi belum mulai bekerja/*Have a job in future start*

Sumber/Source : BPS, Survei Angkatan Kerja Nasional (Sakernas) Agustus 2019/BPS-Statistics Indonesia, *National Labor Force Survey August 2019*

**Tabel 3.2.5 Penduduk Berumur 15 Tahun Ke Atas yang Bekerja Selama Seminggu yang Lalu Menurut Status Pekerjaan Utama dan Lapangan Pekerjaan Utama, 2019**  
*Population 15 Years of Age and Over who Worked During The Previous Week by Main Employment Status and Main Industry, 2019*

Status Pekerjaan Utama Main Employment Status	Lapangan Pekerjaan Utama <sup>1</sup> Main Industry <sup>1</sup>			Jumlah Total
	1	2	3	
(1)	(2)	(3)	(4)	(5)
Berusaha sendiri/ <i>Own account worker</i>	95 383	35 423	227 101	357 907
Berusaha dibantu buruh tidak tetap/buruh tidak dibayar <i>Employer assisted by temporary worker/unpaid worker</i>	55 376	11 932	81 542	148 850
Berusaha dibantu buruh tetap/buruh dibayar/ <i>Employer assisted by permanent worker/paid worker</i>	12 728	20 556	40 060	73 344
Buruh/Karyawan/Pegawai/ <i>Employee</i>	81 276	297 755	556 448	935 479
Pekerja bebas/ <i>Casual worker</i>	18 553	-	-	18 553
Pekerja keluarga/tak dibayar/ <i>Family worker/unpaid worker</i>	56 448	10 951	60 706	128 105
Pekerja bebas di nonpertanian <i>Casual non-agricultural worker</i>	-	25 226	17 344	42 570
<b>Jumlah/Total</b>	<b>319 764</b>	<b>401 843</b>	<b>983 201</b>	<b>1 704 808</b>
2018	347 901	360 640	909 744	1 618 285

Catatan/Note:

<sup>1</sup>1. Pertanian, Kehutanan, Perikanan/Agriculture, Forestry, and Fishing

2. Pertambangan dan Penggalian; Industri Pengolahan; Pengadaan Listrik dan Gas; Pengadaan Air; Pengelolaan Sampah, Limbah, dan Daur Ulang; Konstruksi

Mining and Quarrying; Manufacturing; Electricity and Gas; Water Supply; Sewerage, Waste Management, and Remediation Activities; Construction

3. Perdagangan Besar dan Eceran; Reparasi Mobil dan Sepeda Motor; Transportasi dan Pergudangan; Penyediaan Akomodasi dan Makan Minum; Informasi dan Komunikasi; Jasa Keuangan dan Asuransi; Real Estat; Jasa Perusahaan; Administrasi Pemerintahan, Pertahanan, dan Jaminan Sosial Wajib; Jasa Pendidikan; Jasa Kesehatan dan Kegiatan Sosial; Jasa Lainnya

Wholesale and Retail Trade; Repair of Motor Vehicles and Motorcycles; Transportation and Storage; Accommodation and Food Service Activities;

Information and Communication; Financial and Insurance Activities; Real Estate Activities; Business Activities; Public Administration and Defence;

Compulsory Social Security; Education; Human Health and Social Work Activities; Other Services Activities

Sumber/Source : BPS, Survei Angkatan Kerja Nasional (Sakernas) Agustus 2019/BPS-Statistics Indonesia, National Labor Force Survey August 2019

**Tabel 3.2.6** Jumlah Penduduk Berumur 15 Tahun Ke Atas yang Bekerja Selama Seminggu yang Lalu Menurut Status Pekerjaan Utama dan Jenis Kelamin di Provinsi Kalimantan Timur, 2019

*Population Aged 15 Years and Over Who Worked During the Previous Week by Main Employment Status and Sex in Kalimantan Timur Province, 2019*

Status Pekerjaan Utama Main Employment Status	Laki-Laki Male	Perempuan Female	Jumlah Total
(1)	(2)	(3)	(4)
Berusaha sendiri <b>Own account worker</b>	210 264	147 643	357 907
Berusaha dibantu buruh tidak tetap/ buruh tidak dibayar <b>Employer assisted by temporary worker/unpaid worker</b>	101 762	47 088	148 850
Berusaha dibantu buruh tetap/buruh dibayar <b>Employer assisted by permanent worker/paid worker</b>	55 658	17 686	73 344
Buruh/Karyawan/Pegawai/ <b>Employee</b>	674 372	261 107	935 479
Pekerja bebas <b>Casual worker</b>	49 873	11 250	61 123
Pekerja keluarga/tak dibayar <b>Family worker/unpaid worker</b>	37 799	90 306	128 105
<b>Jumlah/Total</b>	<b>1 129 728</b>	<b>575 080</b>	<b>1 704 808</b>
2018	1 089 972	528 313	1 618 285

Sumber/Source : BPS, Survei Angkatan Kerja Nasional (Sakernas) Agustus 2019/BPS-Statistics Indonesia, National Labor Force Survey August 2019

**Tabel 3.2.7 Penduduk Berumur 15 Tahun ke Atas yang Bekerja Selama Seminggu yang Lalu Menurut Jumlah Jam Kerja pada Pekerjaan Utama dan Lapangan Pekerjaan Utama di Provinsi Kalimantan Timur, 2019**

*Population 15 Years of Age and Over who Worked During The Previous Week by Total Working Hours on Main Job and Main Industry in Kalimantan Timur Province, 2019*

Jumlah Jam Kerja pada Pekerjaan Utama Total Working Hours on Main Job (jam/hours)	Lapangan Pekerjaan Utama <sup>1</sup> Main Industry <sup>1</sup>			Jumlah Total
	1	2	3	
(1)	(2)	(3)	(4)	(5)
0-14	47 291	27 078	82 015	156 384
15-34	92 935	39 157	190 290	322 382
35-64	173 059	265 529	591 981	1 030 569
65+	6 479	70 079	118 915	195 473
<b>Jumlah/Total</b>	<b>319 764</b>	<b>401 843</b>	<b>983 201</b>	<b>1 704 808</b>

Catatan/Note: <sup>1</sup> 1. Pertanian, Kehutanan, Perikanan/Agriculture, Forestry, and Fishing  
 2. Pertambangan dan Penggalan; Industri Pengolahan; Pengadaan Listrik dan Gas; Pengadaan Air; Pengelolaan Sampah, Limbah, dan Daur Ulang; Konstruksi  
 Mining and Quarrying; Manufacturing; Electricity and Gas; Water Supply; Sewerage, Waste Management, and Remediation Activities; Construction  
 3. Perdagangan Besar dan Eceran; Reparasi Mobil dan Sepeda Motor; Transportasi dan Pergudangan; Penyediaan Akomodasi dan Makan Minum; Informasi dan Komunikasi; Jasa Keuangan dan Asuransi; Real Estat; Jasa Perusahaan; Administrasi Pemerintahan, Pertahanan, dan Jaminan Sosial Wajib; Jasa Pendidikan; Jasa Kesehatan dan Kegiatan Sosial; Jasa Lainnya  
 Wholesale and Retail Trade; Repair of Motor Vehicles and Motorcycles; Transportation and Storage; Accommodation and Food Service Activities; Information and Communication; Financial and Insurance Activities; Real Estate Activities; Business Activities; Public Administration and Defence; Compulsory Social Security; Education; Human Health and Social Work Activities; Other Services Activities

Sumber/Source : BPS, Survei Angkatan Kerja Nasional (Sakernas) Agustus 2019/BPS-Statistics Indonesia, National Labor Force Survey August 2019

**Tabel** 3.2.8  
*Table*

**Penduduk Berumur 15 Tahun ke Atas yang Bekerja Selama Seminggu yang Lalu Menurut Lapangan Pekerjaan Utama dan Pendidikan Tertinggi yang Ditamatkan di Provinsi Kalimantan Timur, 2019**  
*Population 15 Years of Age and Over who Worked During The Previous Week by Main Industry and Educational Attainment in Kalimantan Timur Province, 2019*

Lapangan Pekerjaan Utama <sup>1</sup> <i>Main Industry<sup>1</sup></i>	Pendidikan Tertinggi yang Ditamatkan <i>Educational Attainment</i>				Jumlah Total
	≤ SD ≤ <i>Elementary School</i>	SMP <i>Junior High School</i>	SMA <i>Senior High School</i>	Perguruan Tinggi <i>College</i>	
(1)	(2)	(3)	(4)	(5)	(6)
1	189 837	56 320	65 677	7 930	319 764
2	89 030	69 647	198 397	44 769	401 843
3	188 364	151 273	412 115	231 449	983 201
<b>Jumlah/Total</b>	<b>467 231</b>	<b>277 240</b>	<b>676 189</b>	<b>284 148</b>	<b>1 704 808</b>

Catatan/Note :<sup>1</sup> 1. Pertanian/Agriculture  
2. Industri Pengolahan/Manufacturing Industry  
3. Jasa/Services

Sumber/Source : BPS, Survei Angkatan Kerja Nasional (Sakernas) Agustus 2019/BPS-Statistics Indonesia, National Labor Force Survey August 2019

**Tabel 3.2.9 Penduduk Berumur 15 Tahun Ke Atas yang Bekerja Selama Seminggu yang Lalu Menurut Jumlah Jam Kerja Pada Pekerjaan Utama dan Jenis Kelamin, 2019**  
*Population 15 Years of Age and Over who Worked During The Previous Week by Total Working Hours on Main Job and Sex, 2019*

<b>Jumlah Jam Kerja pada Pekerjaan Utama Total Working Hours on Main Job (jam/hours)</b>	<b>Laki-laki Male</b>	<b>Perempuan Female</b>	<b>Jumlah Total</b>
(1)	(2)	(3)	(4)
0 <sup>1</sup>	36 883	13 100	49 983
1-14	45 508	60 893	106 401
15-24	82 694	66 619	149 313
25-34	99 591	73 478	173 069
35-40	189 553	100 205	289 758
41+	675 499	260 785	936 284
<b>Jumlah/Total</b>	<b>1 129 728</b>	<b>575 080</b>	<b>1 704 808</b>

Catatan/Note : <sup>1</sup> Sementara tidak bekerja/Temporarily out of work

Sumber/Source : BPS, Survei Angkatan Kerja Nasional (Sakernas) Agustus 2019/BPS-Statistics Indonesia, National Labor Force Survey August 2019

**Tabel 3.2.10** Jumlah Penduduk Berumur 15 Tahun Ke Atas yang Bekerja Selama Seminggu yang Lalu Menurut Jumlah Jam Kerja Seluruhnya dan Jenis Kelamin di Provinsi Kalimantan Timur, 2019

Table

*Population Aged 15 Years and Over Who Worked During the Previous Week by Total Working Hours and Sex in Kalimantan Timur Province, 2019*

Jumlah Jam Kerja pada Pekerjaan Utama Total Working Hours on Main Job (jam/hours)	Laki-Laki Male	Perempuan Female	Jumlah Total
(1)	(2)	(3)	(4)
0 <sup>1</sup>	34 084	13 100	47 184
1-14	41 981	57 074	99 055
15-24	74 985	63 515	138 500
25-34	86 908	69 627	156 535
35-40	172 660	97 401	270 061
41+	719 110	274 363	993 473
<b>Jumlah/Total</b>	<b>1 129 728</b>	<b>575 080</b>	<b>1 704 808</b>

Catatan/Note : <sup>1</sup> Sementara tidak bekerja/Temporarily out of work

Sumber/Source : BPS, Survei Angkatan Kerja Nasional (Sakernas) Agustus 2019/BPS-Statistics Indonesia, National Labor Force Survey August 2019

**Tabel 3.2.11 Penduduk Berumur 15 Tahun ke Atas yang Bekerja Selama Seminggu yang Lalu Menurut Kelompok Umur dan Jumlah Jam Kerja Seluruhnya di Provinsi Kalimantan Timur, 2019**

Table

*Population 15 Years of Age and Over who Worked During The Previous Week by Age Group and Total Working Hours in Kalimantan Timur Province, 2019*

Kelompok Umur Age Group	Jumlah Jam Kerja Seluruhnya (jam) Total Working Hours (hours)			
	0 <sup>1</sup>	1–14	15–34	35+
(1)	(2)	(3)	(4)	(5)
15–19	674	9 295	9 717	34 993
20–24	2 334	10 050	20 268	145 694
25–29	3 465	9 047	33 599	176 921
30–34	7 601	12 390	40 452	171 598
35–39	6 726	11 597	37 764	179 194
40–44	7 046	11 852	36 754	164 789
45–49	5 776	7 872	34 280	147 839
50–54	5 570	9 865	30 164	109 271
55–59	4 160	7 653	21 804	68 688
60+	3 832	9 434	30 233	64 547
<b>Jumlah/Total</b>	<b>47 184</b>	<b>99 055</b>	<b>295 035</b>	<b>1 263 534</b>

Sumber/Source : BPS, Survei Angkatan Kerja Nasional (Sakernas) Agustus 2019/BPS-Statistics Indonesia, National Labor Force Survey August 2019

**Tabel 3.2.12** Jumlah Penduduk Berumur 15 Tahun Keatas yang Bekerja Selama Seminggu yang Lalu Menurut Kelompok Umur dan Jenis Kelamin di Provinsi Kalimantan Timur, 2019

Table

*Population Aged 15 Years and Over Who Worked During the Previous Week by Age Group and Sex in Kalimantan Timur Province, 2019*

Kelompok Umur <i>Age Group</i>	Laki-Laki <i>Male</i>	Perempuan <i>Female</i>	Jumlah <i>Total</i>
(1)	(2)	(3)	(4)
15–19	31 130	23 549	54 679
20–24	109 188	69 158	178 346
25–29	146 195	76 837	223 032
30–34	160 693	71 348	232 041
35–39	158 793	76 488	235 281
40–44	146 787	73 654	220 441
45–49	127 806	67 961	195 767
50–54	101 989	52 881	154 870
55–59	71 299	31 006	102 305
60+	75 848	32 198	108 046
<b>Jumlah/Total</b>	<b>1 129 728</b>	<b>575 080</b>	<b>1 704 808</b>

Sumber/Source : BPS, Survei Angkatan Kerja Nasional (Sakernas) Agustus 2019/BPS-Statistics Indonesia, National Labor Force Survey August 2019

**Tabel 3.2.13 Penduduk Berumur 15 Tahun ke Atas yang Bekerja Selama Seminggu yang Lalu Menurut Status Pekerjaan Utama dan Pendidikan Tertinggi yang Ditamatkan di Provinsi Kalimantan Timur, 2019**

*Population 15 Years of Age and Over who Worked During The Previous Week by Main Industry and Educational Attainment in Kalimantan Timur Province, 2019*

<b>Status Pekerjaan Utama Main Employment Status</b>	<b>SD/MI Elementary School</b>	<b>SMP/MTs Junior High School</b>	<b>SMA/SMK/MA Senior High School</b>	<b>Perguruan Tinggi College</b>	<b>Jumlah Total</b>
(1)	(2)	(3)	(4)	(5)	(6)
Berusaha sendiri <b>Own account worker</b>	149 364	72 306	112 067	24 170	357 907
Berusaha dibantu buruh tidak tetap/ buruh tidak dibayar <b>Employer assisted by temporary worker/unpaid worker</b>	72 981	30 255	40 769	4 845	148 850
Berusaha dibantu buruh tetap/buruh dibayar <b>Employer assisted by permanent worker/paid worker</b>	17 796	13 052	28 412	14 084	73 344
Buruh/Karyawan/ Pegawai <b>Employee</b>	139 352	119 875	443 358	232 894	935 479
Pekerja bebas <b>Casual worker</b>	10 570	3 129	4 854	-	18 553
<b>Jumlah/Total</b>	<b>467 231</b>	<b>277 240</b>	<b>676 189</b>	<b>284 148</b>	<b>1 704 808</b>
2018	457 711	262 358	622 507	275 709	1 618 285

Sumber/Source : BPS, Survei Angkatan Kerja Nasional (Sakernas) Agustus 2019/BPS-Statistics Indonesia, National Labor Force Survey August 2019

**Tabel 3.2.14 Penduduk Berumur 15 Tahun ke Atas yang Bekerja Selama Seminggu yang Lalu Menurut Kabupaten/Kota dan Lapangan Pekerjaan Utama di Provinsi Kalimantan Timur, 2019**

*Population 15 Years of Age and Over who Worked During The Previous Week by Regency/Municipality and Main Industry in Kalimantan Timur Province, 2019*

Kabupaten/Kota Regency/Municipality	Lapangan Pekerjaan Utama <sup>1</sup> Main Industry <sup>1</sup>			Jumlah Total
	1	2	3	
(1)	(2)	(3)	(4)	(5)
<b>Kabupaten/Regency</b>				
1. Paser	48 982	22 158	60 331	131 471
2. Kutai Barat	23 228	13 593	32 047	68 868
3. Kutai Kartanegara	104 500	101 476	149 341	355 317
4. Kutai Timur	55 461	35 820	86 457	177 738
5. Berau	27 403	28 647	49 271	105 321
6. Penajam Paser Utara	25 272	12 536	32 474	70 282
7. Mahakam Ulu	7 456	729	4 531	12 716
<b>Kota/Municipality</b>				
1. Balikpapan	9 850	70 974	220 150	300 974
2. Samarinda	11 901	88 368	302 945	403 214
3. Bontang	5 711	27 542	45 654	78 907
<b>Kalimantan Timur</b>	<b>319 764</b>	<b>401 843</b>	<b>983 201</b>	<b>1 704 808</b>

Catatan/Note:

1. Pertanian, Kehutanan, Perikanan/Agriculture, Forestry, and Fishing
2. Pertambangan dan Penggalian; Industri Pengolahan; Pengadaan Listrik dan Gas; Pengadaan Air; Pengelolaan Sampah, Limbah, dan Daur Ulang; Konstruksi  
Mining and Quarrying; Manufacturing; Electricity and Gas; Water Supply; Sewerage, Waste Management, and Remediation Activities; Construction
3. Perdagangan Besar dan Eceran; Reparasi Mobil dan Sepeda Motor; Transportasi dan Pergudangan; Penyediaan Akomodasi dan Makan Minum; Informasi dan Komunikasi; Jasa Keuangan dan Asuransi; Real Estat; Jasa Perusahaan; Administrasi Pemerintahan, Pertahanan, dan Jaminan Sosial Wajib; Jasa Pendidikan; Jasa Kesehatan dan Kegiatan Sosial; Jasa Lainnya  
Wholesale and Retail Trade; Repair of Motor Vehicles and Motorcycles; Transportation and Storage; Accommodation and Food Service Activities; Information and Communication; Financial and Insurance Activities; Real Estate Activities; Business Activities; Public Administration and Defence; Compulsory Social Security; Education; Human Health and Social Work Activities; Other Services Activities

Sumber/Source : BPS, Survei Angkatan Kerja Nasional (Sakernas) Agustus 2019/BPS-Statistics Indonesia, National Labor Force Survey August 2019

**Tabel 3.2.15 Jumlah Penduduk Berumur 15 Tahun Ke Atas yang Bekerja Selama Seminggu yang Lalu Menurut Lapangan Pekerjaan Utama dan Jenis Kelamin di Provinsi Kalimantan Timur, 2019**  
*Population Aged 15 Years and Over Who Worked During the Previous Week by Main Industry and Sex in Kalimantan Timur Province, 2019*

Lapangan Pekerjaan Utama <sup>1</sup> Main Industry <sup>1</sup>	Laki-Laki Male	Perempuan Female	Jumlah Total
(1)	(2)	(3)	(4)
1	249 764	70 000	319 764
2	343 754	58 089	401 843
3	536 210	446 991	983 201
<b>Jumlah/Total</b>	<b>1 129 728</b>	<b>575 080</b>	<b>1 704 808</b>

Catatan/Note: <sup>1</sup> 1. Pertanian, Kehutanan, Perikanan/Agriculture, Forestry, and Fishing  
 2. Pertambangan dan Penggalian; Industri Pengolahan; Pengadaan Listrik dan Gas; Pengadaan Air; Pengelolaan Sampah, Limbah, dan Daur Ulang; Konstruksi Mining and Quarrying; Manufacturing; Electricity and Gas; Water Supply; Sewerage, Waste Management, and Remediation Activities; Construction  
 3. Perdagangan Besar dan Eceran; Reparasi Mobil dan Sepeda Motor; Transportasi dan Pergudangan; Penyediaan Akomodasi dan Makan Minum; Informasi dan Komunikasi; Jasa Keuangan dan Asuransi; Real Estat; Jasa Perusahaan; Administrasi Pemerintahan, Pertahanan, dan Jaminan Sosial Wajib; Jasa Pendidikan; Jasa Kesehatan dan Kegiatan Sosial; Jasa Lainnya Wholesale and Retail Trade; Repair of Motor Vehicles and Motorcycles; Transportation and Storage; Accommodation and Food Service Activities; Information and Communication; Financial and Insurance Activities; Real Estate Activities; Business Activities; Public Administration and Defence; Compulsory Social Security; Education; Human Health and Social Work Activities; Other Services Activities

Sumber/Source : BPS, Survei Angkatan Kerja Nasional (Sakernas) Agustus 2019/BPS-Statistics Indonesia, National Labor Force Survey August 2019

**Tabel 3.2.16 Tingkat Pengangguran Terbuka (TPT) dan Tingkat Partisipasi Angkatan Kerja (TPAK) Menurut Kabupaten/Kota di Provinsi Kalimantan Timur, 2017-2019**  
*Unemployment Rate (UR) and Labor Force Participation Rate (LFPR) by Regency/Municipality in Kalimantan Timur Province, 2017-2019*

Kabupaten/Kota Regency/Municipality	TPT/UR					
	Februari/February			Agustus/August		
	2017	2018	2019	2017	2018	2019
(1)	(2)	(3)	(4)	(5)	(6)	(7)
<b>Kabupaten/Regency</b>						
1. Paser	...	...	...	5,54	5,00	4,55
2. Kutai Barat	...	...	...	5,87	4,86	5,08
3. Kutai Kartanegara	...	...	...	5,72	5,96	5,98
4. Kutai Timur	...	...	...	4,61	5,93	5,53
5. Berau	...	...	...	6,45	5,62	5,08
6. Penajam Paser Utara	...	...	...	4,75	4,76	6,26
7. Mahakam Ulu	...	...	...	9,05	4,17	3,69
<b>Kota/Municipality</b>						
1. Balikpapan	...	...	...	10,39	9,52	7,29
2. Samarinda	...	...	...	6,19	6,16	5,87
3. Bontang	...	...	...	12,44	9,61	9,19
<b>Kalimantan Timur</b>	<b>8,55</b>	<b>6,90</b>	<b>6,66</b>	<b>6,91</b>	<b>6,60</b>	<b>6,09</b>

Lanjutan Tabel/Continued Table 3.2.16

Kabupaten/Kota Regency/Municipality	TPAK/LFPR					
	Februari/February			Agustus/August		
	2017	2018	2019	2017	2018	2019
(1)	(2)	(3)	(4)	(5)	(6)	(7)
<b>Kabupaten/Regency</b>						
1. Paser	...	...	...	62,15	67,22	66,43
2. Kutai Barat	...	...	...	66,01	71,65	67,29
3. Kutai Kartanegara	...	...	...	62,95	64,36	66,07
4. Kutai Timur	...	...	...	66,75	69,40	69,23
5. Berau	...	...	...	66,00	67,85	67,11
6. Penajam Paser Utara	...	...	...	61,00	64,81	64,45
7. Mahakam Ulu	...	...	...	77,12	79,00	70,55
<b>Kota/Municipality</b>						
1. Balikpapan	...	...	...	63,38	64,33	66,13
2. Samarinda	...	...	...	63,05	61,32	65,40
3. Bontang	...	...	...	64,52	65,16	68,36
<b>Kalimantan Timur</b>	<b>65,45</b>	<b>68,87</b>	<b>70,44</b>	<b>63,75</b>	<b>64,99</b>	<b>66,44</b>

Catatan/Note : Pada tahun 2016 BPS tidak melakukan pendataan Sakernas sampai level kabupaten/kota/In 2016 BPS did not conduct Sakernas in the regency/municipality level

Sumber/Source : BPS, Survei Angkatan Kerja Nasional (Sakernas) Agustus 2019/BPS-Statistics Indonesia, National Labor Force Survey August 2019

**Tabel 3.2.17 Pencari Kerja Terdaftar, Lowongan Kerja Terdaftar, dan Penempatan/Pemenuhan Tenaga Kerja Menurut Kabupaten/Kota dan Jenis Kelamin, 2019<sup>1</sup>**  
*Number of Registered Job Applicants, Registered Job Vacancies, and Placement of Workers by Regency/Municipality and Sex, 2019<sup>1</sup>*

Kabupaten/Kota Regency/Municipality	Pencari Kerja Terdaftar Registered Job Applicants		
	Laki-Laki Male	Perempuan Female	Jumlah Total
(1)	(2)	(3)	(4)
<b>Kabupaten/Regency</b>			
1. Paser	1 852	750	2 602
2. Kutai Barat	2 722	1 024	2 722
3. Kutai Kartanegara	4 027	1 213	4 027
4. Kutai Timur	2 103	643	2 746
5. Berau	3 894	1 107	3 894
6. Penajam Paser Utara	672	323	995
7. Mahakam Ulu	...	...	...
<b>Kota/Municipality</b>			
1. Balikpapan	1 206	647	1 853
2. Samarinda	3 137	1 931	3 137
3. Bontang	6 535	2 221	6 535
<b>Kalimantan Timur</b>	<b>26 148</b>	<b>2 363</b>	<b>28 511</b>

**Lanjutan Tabel/Continued Table 3.2.17**

Kabupaten/Kota <i>Regency/Municipality</i>	Lowongan Kerja Terdaftar <i>Registered Job Vacancies</i>		
	Laki-Laki <i>Male</i>	Perempuan <i>Female</i>	Jumlah <i>Total</i>
(1)	(5)	(6)	(7)
<b>Kabupaten/Regency</b>			
1. Paser	404	159	563
2. Kutai Barat	297	29	326
3. Kutai Kartanegara	2 717	626	3 343
4. Kutai Timur	681	178	859
5. Berau	482	102	584
6. Penajam Paser Utara	331	190	521
7. Mahakam Ulu	...	...	...
<b>Kota/Municipality</b>			
1. Balikpapan	611	310	921
2. Samarinda	946	552	1 498
3. Bontang	733	194	927
<b>Kalimantan Timur</b>	<b>7 202</b>	<b>2 340</b>	<b>9 542</b>

Lanjutan Tabel/Continued Table 3.2.17

Kabupaten/Kota Regency/Municipality	Penempatan/Pemenuhan Tenaga Kerja Placement of Workers		
	Laki-Laki Male	Perempuan Female	Jumlah Total
(1)	(8)	(9)	(10)
<b>Kabupaten/Regency</b>			
1. Paser	404	159	563
2. Kutai Barat	297	29	326
3. Kutai Kartanegara	2 717	626	3.343
4. Kutai Timur	735	179	914
5. Berau	482	102	584
6. Penajam Paser Utara	331	190	521
7. Mahakam Ulu	...	...	...
<b>Kota/Municipality</b>			
1. Balikpapan	611	310	921
2. Samarinda	946	552	1 498
3. Bontang	1 167	158	1 325
<b>Kalimantan Timur</b>	<b>7 690</b>	<b>2 305</b>	<b>9 995</b>

Catatan/Note: Balikpapan s.d Bulan Juni 2020/ Balikpapan data is untill June 2020

Sumber/Source : Dinas Tenaga Kerja dan Transmigrasi Provinsi Kalimantan Timur/Manpower and Transmigration Service of Kalimantan Timur Province

**Tabel 3.2.18 Pencari Kerja Terdaftar Menurut Pendidikan Tertinggi yang Ditamatkan dan Jenis Kelamin, 2019\***  
*Table Number of Registered Job Applicants by Educational Attainment and Sex, 2019\**

<b>Pendidikan Tertinggi yang Ditamatkan<sup>1</sup></b> <i>Educational Attainment<sup>1</sup></i>	<b>Laki-Laki</b> <i>Male</i>	<b>Perempuan</b> <i>Female</i>	<b>Jumlah</b> <i>Total</i>
(1)	(2)	(3)	(4)
0	-	-	-
1	1 390	239	1 629
2	747	80	827
3	1 955	483	2 438
4	9 014	2 888	11 902
5	8 610	1 835	10 445
6	1 260	1 274	2 534
7	3 275	3 096	6 371
<b>Jumlah/Total</b>	<b>26 251</b>	<b>9 895</b>	<b>36 146</b>

Catatan/Note: <sup>1</sup>

0. Tidak/belum pernah sekolah/No schooling
1. Tidak/belum tamat SD/Not/not yet completed primary school
2. Sekolah Dasar/Primary School
3. Sekolah Menengah Pertama/Junior High School
4. Sekolah Menengah Atas (Umum)/Senior High School (General)
5. Sekolah Menengah Atas (Kejuruan)/Senior High School (Vocational)
6. Diploma I/II/III/Akademi/Diploma I/II/III/Academy
7. Universitas/University

Sumber/Source : Dinas Tenaga Kerja dan Transmigrasi Provinsi Kalimantan Timur/Manpower and Transmigration Service of Kalimantan Timur Province

**Tabel 3.2.19 Rata-rata Upah/Gaji Bersih Sebulan Pekerja Formal<sup>1</sup> Menurut Kabupaten/Kota dan Lapangan Pekerjaan Utama (rupiah) di Provinsi Kalimantan Timur, 2019**  
*Average of Net Wage/Salary per Month of Formal Employee<sup>1</sup> by Regency/Municipality and Main Industry (rupiahs) in Kalimantan Timur Province, 2019*

Kabupaten/Kota Regency/Municipality	Lapangan Pekerjaan Utama <sup>2</sup> Main Industry <sup>2</sup>			Jumlah Total
	1	2	3	
(1)	(2)	(3)	(4)	(5)
<b>Kabupaten/Regency</b>				
1. Paser	2 479 951	4 501 643	2 734 837	3 158 812
2. Kutai Barat	2 837 308	4 947 986	2 945 171	3 444 615
3. Kutai Kartanegara	3 408 327	4 654 299	3 062 141	3 804 046
4. Kutai Timur	2 913 103	6 494 134	3 030 588	4 032 861
5. Berau	3 727 423	4 983 022	3 431 601	4 027 209
6. Penajam Paser Utara	2 918 940	3 883 171	2 911 088	3 147 128
7. Mahakam Ulu	3 101 017	2 935 762	3 069 666	3 061 817
<b>Kota/Municipality</b>				
1. Balikpapan	2 860 442	5 128 161	3 843 364	4 217 287
2. Samarinda	7 204 518	4 124 493	3 390 194	3 621 011
3. Bontang	2 027 395	8 820 295	3 391 440	5 787 902
<b>Kalimantan Timur</b>	<b>3 230 344</b>	<b>5 124 649</b>	<b>3 353 277</b>	<b>3 906 409</b>

Catatan/Note: <sup>1</sup> 1. Pertanian, Kehutanan, Perikanan/Agriculture, Forestry, and Fishing  
 2. Pertambangan dan Penggalian; Industri Pengolahan; Pengadaan Listrik dan Gas; Pengadaan Air; Pengelolaan Sampah, Limbah, dan Daur Ulang; Konstruksi  
*Mining and Quarrying; Manufacturing; Electricity and Gas; Water Supply; Sewerage, Waste Management, and Remediation Activities; Construction*  
 3. Perdagangan Besar dan Eceran; Reparasi Mobil dan Sepeda Motor; Transportasi dan Pergudangan; Penyediaan Akomodasi dan Makan Minum; Informasi dan Komunikasi; Jasa Keuangan dan Asuransi; Real Estat; Jasa Perusahaan; Administrasi Pemerintahan, Pertahanan, dan Jaminan Sosial Wajib; Jasa Pendidikan; Jasa Kesehatan dan Kegiatan Sosial; Jasa Lainnya  
*Wholesale and Retail Trade; Repair of Motor Vehicles and Motorcycles; Transportation and Storage; Accommodation and Food Service Activities; Information and Communication; Financial and Insurance Activities; Real Estate Activities; Business Activities; Public Administration and Defence; Compulsory Social Security; Education; Human Health and Social Work Activities; Other Services Activities*

Sumber/Source : BPS, Survei Angkatan Kerja Nasional (Sakernas) Agustus 2019/BPS-Statistics Indonesia, National Labor Force Survey August 2019

**Tabel 3.2.20 Rata-rata Upah/Gaji Bersih Sebulan Pekerja Formal<sup>1</sup> Menurut Kelompok Umur dan Lapangan Pekerjaan Utama (rupiah) di Provinsi Kalimantan Timur, 2019**  
*Average of Net Wage/Salary per Month of Formal Employee<sup>1</sup> by Age Group and Main Industry (rupiahs) in Kalimantan Timur Province, 2019*

Kelompok Umur Age Group	Lapangan Pekerjaan Utama <sup>2</sup> Main Industry <sup>2</sup>			Jumlah Total
	1	2	3	
(1)	(2)	(3)	(4)	(5)
15–19	2 188 370	2 457 125	1 858 058	1 991 936
20–24	2 999 656	3 725 370	2 379 516	2 805 619
25–29	3 257 421	4 583 514	3 049 920	3 550 027
30–34	2 931 600	5 479 574	3 356 756	4 126 602
35–39	3 052 650	5 429 184	3 775 813	4 223 665
40–44	3 314 131	5 912 589	3 610 858	4 357 423
45–49	3 870 326	5 980 163	4 039 948	4 703 046
50–54	3 951 454	5 682 494	4 472 826	4 806 317
55–59	4 070 416	4 632 503	4 613 796	4 590 444
60+	2 305 528	5 107 958	2 472 323	3 210 504
<b>Jumlah/Total</b>	<b>3 230 344</b>	<b>5 124 649</b>	<b>3 353 277</b>	<b>3 906 409</b>

CCatatan/Note: <sup>1</sup>

1. Pertanian, Kehutanan, Perikanan/Agriculture, Forestry, and Fishing
2. Pertambangan dan Penggalian; Industri Pengolahan; Pengadaan Listrik dan Gas; Pengadaan Air; Pengelolaan Sampah, Limbah, dan Daur Ulang; Konstruksi  
*Mining and Quarrying; Manufacturing; Electricity and Gas; Water Supply; Sewerage, Waste Management, and Remediation Activities; Construction*
3. Perdagangan Besar dan Eceran; Reparasi Mobil dan Sepeda Motor; Transportasi dan Pergudangan; Penyediaan Akomodasi dan Makan Minum; Informasi dan Komunikasi; Jasa Keuangan dan Asuransi; Real Estat; Jasa Perusahaan; Administrasi Pemerintahan, Pertahanan, dan Jaminan Sosial Wajib; Jasa Pendidikan; Jasa Kesehatan dan Kegiatan Sosial; Jasa Lainnya  
*Wholesale and Retail Trade; Repair of Motor Vehicles and Motorcycles; Transportation and Storage; Accommodation and Food Service Activities; Information and Communication; Financial and Insurance Activities; Real Estate Activities; Business Activities; Public Administration and Defence; Compulsory Social Security; Education; Human Health and Social Work Activities; Other Services Activities*

Sumber/Source : BPS, Survei Angkatan Kerja Nasional (Sakernas) Agustus 2019/BPS-Statistics Indonesia, National Labor Force Survey August 2019

**Tabel 3.2.21 Rata-rata Pendapatan Bersih Sebulan Pekerja Informal<sup>1</sup> Menurut Kabupaten/Kota dan Lapangan Pekerjaan Utama (rupiah) di Provinsi Kalimantan Timur, 2019**  
*Average of Net Income per Month of Informal Employee<sup>1</sup> by Regency/Municipality and Main Industry (rupiahs) in Kalimantan Timur Province, 2019*

Kabupaten/Kota Regency/Municipality	Lapangan Pekerjaan Utama <sup>2</sup> Main Industry <sup>2</sup>			Jumlah Total
	1	2	3	
(1)	(2)	(3)	(4)	(5)
<b>Kabupaten/Regency</b>				
1. Paser	2 548 909	2 244 051	2 139 440	2 338 544
2. Kutai Barat	1 528 432	2 645 592	3 267 908	2 321 382
3. Kutai Kartanegara	2 229 758	2 131 044	2 814 548	2 473 437
4. Kutai Timur	2 563 214	2 366 246	3 746 662	3 181 667
5. Berau	1 812 343	4 379 016	3 820 883	3 228 579
6. Penajam Paser Utara	1 579 232	1 898 596	2 109 121	1 847 171
7. Mahakam Ulu	1 832 203	3 911 719	3 344 048	2 461 127
<b>Kota/Municipality</b>				
1. Balikpapan	1 968 200	2 771 951	2 913 236	2 824 136
2. Samarinda	2 895 413	3 338 309	3 167 764	3 181 499
3. Bontang	2 097 566	2 614 892	3 172 530	2 827 382
<b>Kalimantan Timur</b>	<b>2 175 465</b>	<b>2 725 328</b>	<b>3 019 262</b>	<b>2 747 287</b>

Catatan/Note : <sup>1</sup> Pekerja Informal/*Informal Employee*: Pekerja yang berstatus berusaha sendiri dan pekerja bebas di sektor pertanian dan nonpertanian/*Employment status are self employed, casual agricultural worker, and casual non-agricultural worker*

<sup>2</sup> 1. Pertanian/*Agriculture*

2. Industri Pengolahan/*Manufacturing Industry*

3. Jasa/*Services*

Sumber/*Source* : BPS, Survei Angkatan Kerja Nasional (Sakernas) Agustus 2019/*BPS-Statistics Indonesia, National Labor Force Survey August 2019*

**Tabel 3.2.22 Rata-rata Pendapatan Bersih Sebulan Pekerja Informal<sup>1</sup> Menurut Kabupaten/Kota dan Pendidikan Tertinggi yang Ditamatkan (rupiah) di Provinsi Kalimantan Timur, 2019**

Table

*Average of Net Wage/Salary per Month of Informal Employee<sup>1</sup> by Regency/Municipality and Educational Attainment (rupiahs) in Kalimantan Timur Province, 2019*

Kabupaten/Kota Regency/Municipality	Pendidikan Tertinggi/Educational Attainment				Jumlah Total
	Tidak Pernah Sekolah/ Belum Tamat SD No Schooling/Didn't/ Not Yet Completed Primary School	SD/MI Elementary School	SMP/MTs Junior High School	SMA ke Atas/ Senior High School and Above	
(1)	(2)	(3)	(4)	(5)	(6)
<b>Kabupaten/Regency</b>					
1. Paser	1 817 790	2 720 880	2 255 308	2 348 704	2 338 544
2. Kutai Barat	2 054 200	1 819 974	3 028 375	2 534 854	2 321 382
3. Kutai Kartanegara	1 885 275	2 610 625	2 209 214	2 948 243	2 473 437
4. Kutai Timur	2 381 426	2 799 927	3 011 327	4 105 996	3 181 667
5. Berau	2 104 993	3 101 779	3 004 816	4 064 248	3 228 579
6. Penajam Paser Utara	1 732 860	1 834 566	2 075 972	1 752 529	1 847 171
7. Mahakam Ulu	2 138 536	2 007 484	3 694 346	2 621 037	2 461 127
<b>Kota/Municipality</b>					
1. Balikpapan	2 504 637	1 927 429	2 309 917	3 471 638	2 824 136
2. Samarinda	2 155 330	2 295 911	2 636 494	4 094 182	3 181 499
3. Bontang	1 874 437	2 114 487	2 022 011	3 830 669	2 827 382
<b>Kalimantan Timur</b>	<b>2 049 642</b>	<b>2 409 672</b>	<b>2 466 384</b>	<b>3 480 289</b>	<b>2 747 287</b>

Catatan/Note : <sup>1</sup> Pekerja Informal/Informal Employee: Pekerja yang berstatus berusaha sendiri dan pekerja bebas di sektor pertanian dan nonpertanian/Employment status are self employed, casual agricultural worker, and casual non-agricultural worker

<sup>2</sup> Tidak Pernah Sekolah/Belum Tamat SD/No Schooling/ Didn't/Not Yet Completed Primary School

Sumber/Source : BPS, Survei Angkatan Kerja Nasional (Sakernas) Agustus 2019/BPS-Statistics Indonesia, National Labor Force Survey August 2019

**Tabel 3.2.23 Jumlah Upah Minimum Kabupaten/Kota/Provinsi di Provinsi Kalimantan Timur (rupiah), 2019**  
*Number of Minimum Salary Regency/Municipality/Province in Kalimantan Timur Province (rupiahs), 2019*

Kabupaten/Kota Regency/Municipality	UMK/UMP Minimum Salary Regency/Municipality/ Province	Kenaikan dari Tahun Sebelumnya Increase from Previous Year	
		Rupiah Rupiahs	Persentase Percentage
(1)	(2)	(3)	(4)
<b>Kabupaten/Regency</b>			
1. Paser	2 787 920	207 229	8,03
2. Kutai Barat	3 050 000	257 601	9,23
3. Kutai Kartanegara	2 930 304	197 813	7,24
4. Kutai Timur	2 893 833	215 102	8,03
5. Berau	3 120 996	231 987	8,03
6. Penajam Paser Utara	3 100 000	310 075	11,11
7. Mahakam Ulu	...	...	...
<b>Kota/Municipality</b>			
1. Balikpapan	2 868 083	249 734	9,54
2. Samarinda	2 868 083	213 188	8,03
3. Bontang	2 933 099	218 021	8,03
<b>Kalimantan Timur</b>	<b>2 747 561</b>	<b>204 230</b>	<b>8,03</b>
<b>2018</b>	<b>2 543 332</b>	<b>203 775</b>	<b>8,71</b>

Catatan/Note : \* Data Mahakam Ulu masih bergabung dengan Kutai Barat/Mahakam Ulu still join Kutai Barat

Sumber/Source : Dinas Tenaga Kerja dan Transmigrasi Provinsi Kalimantan Timur/Manpower and Transmigration Service of Kalimantan Timur Province

**Tabel 3.2.24 Jumlah Kepesertaan Perusahaan dan Tenaga Kerja Menurut Wilayah Operasi Provinsi Kalimantan Timur 2019**  
*Number of BPJS Ketenagakerjaan Participants by Operational Region of Provinsi Kalimantan Timur, 2019*

Wilayah Operasi <i>Operation Region</i>	Perusahaan <i>Companies</i>	Tenaga Kerja <i>Labor</i>
(1)	(2)	(3)
<b>Kabupaten/Regency</b>		
1. Paser	-	-
2. Kutai Barat	-	-
3. Kutai Kartanegara	-	-
4. Kutai Timur	-	-
5. Berau	1 162	71 923
6. Penajam Paser Utara	-	-
7. Mahakam Ulu	-	-
<b>Kota/Municipality</b>		
1. Balikpapan	6 763	347 020
2. Samarinda	3 817	304 003
3. Bontang	1 703	107 119
<b>Kalimantan Timur</b>	<b>13 445</b>	<b>830 065</b>
2018	11 935	778 533
2017	10 518	660 515
2016	8 785	440 220
2015	6 469	396 533

Catatan/Note: Samarinda mencakup Samarinda, Kutai Kertanegara dan Kutai Barat; Balikpapan mencakup: Balikpapan, Paser, dan PPU; Bontang mencakup: Bontang dan Kutai Timur; Berau mencakup: Berau/Samarinda includes Samarinda, Kutai Kertanegara and Kutai Barat; Balikpapan includes: Balikpapan, Paser, and PPU; Bontang includes: Bontang and East Kutai; Berau includes: Berau

Sumber/Source : BPJS Ketenagakerjaan (Persero) Kantor Wilayah Kalimantan/BPJS Employment (Persero) Regional Office Kalimantan



Angka Partisipasi Murni (APM) 2019	Net Participation Rates 2019
SD/MI Elementary School <b>98,41 %</b>	SMA/SMK/MA Senior High School <b>68,55 %</b>
SMP/MTs Junior High School <b>80,42 %</b>	

Profil Kemiskinan Kalimantan Timur, Maret 2019	Poverty Profile Kalimantan Timur, March 2019
<p><b>Jumlah Penduduk Miskin (ribu)</b> Number of Poor People (thousand)</p> <p><b>219,92</b></p>	<p><b>Persentase Penduduk Miskin (%)</b> Percentage of Poor People (%)</p> <p><b>5,94</b></p>
<p><b>Garis Kemiskinan</b> Poverty Line (rupiah/capita /month)</p> <p><b>579 451</b></p>	





**PENJELASAN TEKNIS**

**TECHNICAL NOTES**

- |  |   |
|--|---|
| <p>1. Tidak/belum pernah sekolah adalah mereka yang tidak pernah atau belum pernah terdaftar dan tidak pernah atau belum pernah aktif mengikuti pendidikan di suatu jenjang pendidikan formal. Termasuk juga yang tamat/belum tamat taman kanak-kanak tetapi tidak melanjutkan ke sekolah dasar.</p> | <p>1. <i>Not/never attending school is someone who has never attended or never been registered in a formal education, such as primary, secondary, and tertiary education. Those who just completed kindergarten are considered as never attended school.</i></p>            |
| <p>2. Masih bersekolah adalah mereka yang terdaftar dan aktif mengikuti pendidikan formal dan nonformal (Paket A, B, atau C), baik pendidikan dasar, menengah maupun pendidikan tinggi. Bagi mahasiswa yang sedang cuti dianggap masih bersekolah.</p>   | <p>2. <i>Attending school is someone who is currently attending primary, secondary, or tertiary education, including package A, package B, or package C. College student who postpones his/her study is considered as attending school.</i></p>                             |
| <p>3. Tidak bersekolah lagi adalah mereka yang pernah terdaftar dan aktif mengikuti pendidikan di suatu jenjang pendidikan formal dan nonformal (Paket A, B, atau C), tetapi pada saat pencacahan tidak lagi terdaftar dan tidak aktif mengikuti pendidikan.</p>                                     | <p>3. <i>Not attending school anymore is someone who had enrolled and participated in formal and non-formal education in the past including package A, package B, or package C, but currently does not attend school.</i></p>   |
| <p>4. Tamat sekolah adalah menyelesaikan pelajaran yang ditandai dengan lulus ujian akhir pada kelas atau tingkat terakhir suatu jenjang pendidikan di sekolah negeri maupun swasta dengan mendapatkan tanda tamat belajar/ijazah. Seseorang yang</p>  | <p>4. <i>Completed particular level of education is someone who has completed particular level of education in private or public school and accepting graduation certificate. Someone who has never attended the highest grade but passed the final exam is consid-</i></p> |

belum mengikuti pelajaran pada kelas tertinggi tetapi telah mengikuti ujian akhir dan lulus dianggap tamat sekolah.

*ered as completed particular level of education.*

5. Dapat membaca dan menulis artinya dapat membaca dan menulis kata-kata/kalimat sederhana dengan suatu aksara tertentu.
  6. Jalur Pendidikan di Indonesia terdiri atas 1) pendidikan formal, 2) pendidikan nonformal, dan 3) pendidikan informal yang ketiganya dapat saling melengkapi dan memperkaya (Undang-Undang No. 20 Tahun 2014 tentang Sistem Pendidikan Nasional).
  7. Jenjang Pendidikan Formal terdiri atas pendidikan dasar, pendidikan menengah, dan pendidikan tinggi. Jenis pendidikan yang diajarkan mencakup pendidikan umum, kejuruan, akademik, profesi, vokasi, keagamaan, dan khusus.
  8. Pendidikan Dasar berbentuk Sekolah Dasar (SD) dan Madrasah Ibtidaiyah (MI) atau bentuk lain yang sederajat serta Sekolah Menengah Pertama (SMP) dan Madrasah Tsanawiyah (MTs), atau bentuk lain yang sederajat.
  9. Pendidikan Menengah berbentuk Sekolah Menengah Atas (SMA), Madrasah Aliyah (MA),
5. *Able to read and write is the ability to read and write at least a simple sentence in any letter of alphabets.*
  6. *The Education System in Indonesia consists of 1) a formal education, 2) non-formal education, and 3) informal education that all three can be complementary and enriching (Law No. 20 Year 2014 about The National Education System).*
  7. *The Formal Education Level consists of primary education, secondary education, and high education. The kind of education that taught consists of general education, vocational, academic, professional, religious, and specific education.*
  8. *The Primary Education consists of Elementary School and Islamic Elementary School or other equivalent forms and Junior High School and MTs, or other equivalent forms.*
  9. *The Secondary Education consists of the senior high school, MA, Vocational School, and Vocational*

Sekolah Menengah Kejuruan (SMK), dan Madrasah Aliyah Kejuruan (MAK), atau bentuk lain yang sederajat.

*Madrasah Aliyah, or other equivalent forms.*

10. Pendidikan Tinggi merupakan jenjang pendidikan setelah pendidikan menengah yang mencakup program pendidikan diploma, sarjana, magister, spesialis, dan doktor yang diselenggarakan oleh perguruan tinggi. Perguruan tinggi dapat berbentuk akademi, politeknik, sekolah tinggi, institut, atau universitas.
10. *The High Education consists of the education level after the secondary education that consists of diplomas, bachelor, master, specialist, and doctoral degrees that are held by the college. The colleges can be academy, polytechnic, high school, institute, or university.*
11. Rumah Sakit adalah tempat pemeriksaan dan perawatan kesehatan, biasanya berada di bawah pengawasan dokter/tenaga medis, yang melayani penderita yang sakit untuk berobat rawat jalan atau rawat inap.
11. *Hospital is a place for health check, usually controlled/supervised by doctors/medical personnel to serve the ill patients to get outpatient or inpatient treatment services.*
12. Rumah Sakit Bersalin adalah rumah sakit khusus untuk persalinan, dilengkapi pelayanan spesialis pemeriksaan kehamilan, persalinan, rawat inap dan rawat jalan ibu dan anak yang berada di bawah pengawasan dokter spesialis kandungan.
12. *Maternity Hospital is a specialized hospital for childbirth, has specialist inspection service to pregnancy, childbirth, hospitalization and outpatient for mothers and children that is under the supervision of an obstetrician.*
13. Rumah Bersalin adalah sarana pelayanan kesehatan dengan izin sebagai rumah bersalin, dilengkapi pelayanan pemeriksaan kehamilan, persalinan
13. *Maternity House is health care facility with a license as a maternity house, equipped with prenatal care, childbirth and examination of mothers and children which is*

serta pemeriksaan ibu dan anak yang berada di bawah pengawasan bidan senior.

*under the supervision of a senior midwife.*

14. Poliklinik adalah sarana kesehatan untuk pelayanan berobat jalan, biasanya berada di bawah pengawasan dokter/tenaga medis.
14. *Polyclinic is a health facility in which to get outpatient services, usually under the control of doctor/medical personnel.*
15. Puskesmas (Pusat Kesehatan Masyarakat) adalah unit pelaksana teknis dinas kesehatan kabupaten/kota yang mempunyai fungsi utama sebagai penyelenggara pelayanan kesehatan tingkat pertama. Wilayah kerja puskesmas maksimal adalah satu kecamatan dan untuk dapat menjangkau wilayah kerjanya, puskesmas mempunyai jaringan pelayanan yang meliputi unit Puskesmas Pembantu (Pustu), unit Puskesmas Keliling (Puskel), dan unit bidan desa/komunitas (Peraturan Menteri Kesehatan RI No. 75 Tahun 2015 Tentang Pusat Kesehatan Masyarakat).
15. *Public Health Center is technical implementation unit of regency health department that have the primary function as a first-level health care providers. The working area standard of public health center is one regency and to reach their working areas, public health centers have a service network covering subsidiary of public health center, mobile public health center units, and midwife units (Regulation of the Minister of Health of Indonesia Number 75 Year 2015 about Public Health Center).*
16. Apotek adalah suatu tempat tertentu yang digunakan untuk melakukan pekerjaan kefarmasian, dan penyaluran/penjualan obat atau bahan farmasi dan perbekalan kesehatan lainnya kepada masyarakat yang dikelola oleh tenaga apoteker (Peraturan Menteri Kesehatan RI No. 1332 Tahun 2002 Tentang Per-
16. *Pharmacy is a specific place that is used for pharmaceutical jobs, and distribution/sale of drugs/pharmaceuticals and other medical supplies to people that are administered by trained pharmacist (Regulation of the Minister of Health of Indonesia Number 1332 Year 2002 about the Change of Regulation of the Minister*

bahan Atas Peraturan Menteri Kesehatan RI No. 922/MENKES/PER/X/1993 Tentang Ketentuan dan Tata Cara Pemberian Izin Apotek).

*of Health of Indonesia Number 922/MENKES/PER/X/1993 about Pro-vision and Procedures for Administration of Licensed Pharmacies).*

17. Imunisasi adalah memasukkan kuman atau racun penyakit tertentu yang sudah dilemahkan (vaksin) ke dalam tubuh dengan cara disuntik atau diminum (diteteskan dalam mulut) dengan maksud agar terjadi kekebalan tubuh terhadap penyakit tersebut.
  18. Keluhan kesehatan adalah keadaan seseorang yang mengalami gangguan kesehatan atau kejiwaan, baik karena penyakit akut, penyakit kronis, kecelakaan, kriminal, atau hal lain.
  19. Mengobati sendiri adalah upaya oleh anggota rumah tangga/keluarga dengan melakukan pengobatan sendiri tanpa datang ke tempat fasilitas kesehatan atau memanggil dokter/petugas kesehatan ke rumahnya (misal minum obat modern, jamu, kerokan, kompres, kop, pijat) agar sembuh atau menjadi lebih ringan keluhan kesehatannya.
  20. Kasus kumulatif AIDS adalah kumulatif kasus AIDS sampai dengan referensi waktu tertentu.
17. *Immunization is putting enervated microbe of a certain disease into human body by injection or drinking (dropping into mouth) to make the body immune to that disease.*
  18. *Health complaint is a condition where a person has health or mental problems because of acute illness, chronically illness, accident, crimes, or others.*
  19. *Self treatment is an effort of household members/family to have a health treatment by themselves without visiting health facilities or a doctor/health personnel (for instance, by taking modern medicine, herb medicine, chief with a coin, compress, cupping suction, massage) in order to recover from illness or reduce the health complaint.*
  20. *Cummulative AIDS case is cummulative AIDS cases with reference to a particular time.*

21. Angka penemuan kasus tuberkulosis adalah jumlah kasus baru tuberkulosis (TB) dan kasus TB yang didiagnosis kambuh yang diobati dalam program penanggulangan TB nasional dan dilaporkan kepada WHO, dibagi dengan perkiraan WHO terhadap jumlah kasus insiden tuberkulosis pada tahun yang sama, dinyatakan sebagai persentase.
22. Angka keberhasilan pengobatan tuberkulosis smear positif/Basil Tahan Asam (BTA) positif adalah proporsi (dinyatakan sebagai persentase) kasus TB BTA positif yang terdaftar di bawah program pengendalian TB nasional pada tahun tertentu yang dinyatakan berhasil menyelesaikan pengobatan. Dengan atau tanpa bukti bakteriologi keberhasilan ("sembuh" dan "menyelesaikan pengobatan" masing-masing).
23. BCG (*Bacillus Calmette Guerin*) merupakan vaksinasi untuk mencegah penyakit TBC, diberikan pada bayi baru lahir atau anak, dengan suntikan pada kulit pangkal lengan atas. Bekas suntikan kemudian akan membentuk tonjolan kecil jaringan parut pada kulit lengan atas. Suntikan BCG diberikan kepada anak sebanyak 1 kali.
21. *The case detection rate for all forms of tuberculosis is the number of new and replese tuberculosis cases diagnosed and treated in national tuberculosis control programmes and notified to WHO, divided by WHO's estimate of the number of incident tuberculosis cases for the same year, expressed as a percentage.*
22. *The treatment success rate for new pulmonary smear-positive tuberculosis cases is the proportion (expressed as a percentage) of new smear-positive tuberculosis cases registered under a national tuberculosis control programme in a given year that succesfully completed treatment. With or without bacteriological evidence of succes ("cured" and "treatment completed" respectively).*
23. *BCG (Bacillus Calmette Guerin) is a vaccine to prevent TBC disease, given to newborns or children, by injection at the base of the skin of the upper arm. Injection site will form little bumps of scar tissue in the skin of the upper arm. BCG injections given to children 1 times.*

24. DPT (Difteri, Pertusis, Tetanus) merupakan vaksin untuk mencegah penyakit Difteri, Pertusis, dan Tetanus yang diberikan pada bayi berumur 3 bulan ke atas, dengan suntikan pada paha, diulang 1 bulan dan 2 bulan kemudian, sehingga suntikan imunisasi DPT lengkap pada balita berjumlah 3 kali (kadang-kadang selang waktu antar suntikan bisa lebih dari 1 bulan).
24. *DPT (Diphtheria, Pertussis, Tetanus) is a vaccine to prevent the diphtheria, pertussis, and tetanus disease, given to infants aged 3 months and above, with a shot in the thigh, repeated one month and two months later, so that the complete DPT immunization shots at toddler totaling 3 times (sometimes the time interval between injections can be more than 1 month).*
25. Luas lantai adalah luas lantai yang ditempati dan digunakan untuk keperluan sehari-hari (sebatas atap).
25. *Floor area is the total area which is occupied and utilized daily.*
26. Air leding adalah sumber air yang berasal dari air yang telah melalui proses penjernihan dan penyehatan sebelum dialirkan kepada konsumen melalui instalasi berupa saluran air. Sumber air ini biasanya diusahakan oleh PAM/PDAM/BPAM. Termasuk dalam hal ini air leding yang didapat secara eceran.
26. *Pipe water is a water source that comes from water that has been through a process of purification and sanitation before distribute to consumers through an installation of water lines. This water source is usually distributed by PAM/ PDAM/BPAM. This include a pipe water that sold at retail.*
27. Sumur terlindung adalah air yang berasal dari dalam tanah yang digali dan lingkaran sumur tersebut dilindungi oleh tembok paling sedikit 0,8 meter di atas tanah dan 3 meter ke bawah tanah, serta ada lantai semen sejauh 1 meter dari lingkaran sumur.
27. *Protected wells is water that comes from the soil were excavated and the circumference of the well was protected by walls at least 0.8 meters above ground and 3 meters underground, and cement floor as far as 1 meter from the well circumference.*
28. Status penguasaan bangunan
28. *Own ownership property status*

tempat tinggal milik sendiri adalah jika tempat tinggal tersebut pada waktu pencacahan betul-betul sudah milik kepala rumah tangga atau salah seorang anggota rumah tangga. Rumah yang dibeli secara angsuran melalui kredit bank atau rumah dengan status sewa beli dianggap rumah milik sendiri.

*is a status of dwelling occupied belongs to the head of household or one of the household member. Houses bought through bank credit or houses with leasing status were also categorized as an own property.*

29. Peristiwa tindak pidana yang dilaporkan ialah setiap peristiwa yang diterima kepolisian dari laporan masyarakat, atau peristiwa dimana pelakunya tertangkap tangan oleh kepolisian.

29. *Reported crime incidence includes all criminal cases reported and received by police office, and all crimes caught by police.*

30. Jumlah tindak pidana menggambarkan jumlah kasus tindak pidana yang terjadi pada kurun waktu tertentu.

30. *Crime total refers to the number of criminal cases occurring during a given period.*

31. Bencana Alam adalah peristiwa atau serangkaian peristiwa yang mengancam dan mengganggu kehidupan/penghidupan masyarakat yang disebabkan oleh faktor alam antara lain berupa gempa bumi, tsunami, gunung meletus, banjir, kekeringan, angin topan, dan tanah longsor sehingga mengakibatkan kerugian materi maupun non-materi.

31. *Natural Disaster is an event or series of events that threaten and disrupt the lives and livelihoods caused by natural factors such as: earthquake, tsunami, volcanic eruption, flood, flash flood, drought, typhoon/cyclone, and landslide so it can lead to result in loss of material and non-material.*

32. Korban meninggal adalah orang yang dilaporkan tewas atau meninggal dunia akibat bencana.

32. *Fatality is a person reported killed or death in the wake of a disaster.*

33. Korban hilang adalah orang yang dilaporkan hilang atau tidak ditemukan atau tidak diketahui keberadaannya setelah terjadi bencana.
34. Korban luka/sakit adalah orang yang mengalami luka-luka atau sakit, dalam keadaan luka ringan, luka sedang maupun luka parah/berat, baik yang berobat jalan maupun rawat inap.
35. Rusak Berat adalah kriteria kerusakan yang mengakibatkan bangunan roboh atau sebagian besar komponen struktur rusak.
36. Rusak sedang adalah kriteria kerusakan yang mengakibatkan sebagian kecil komponen struktur rusak, dan komponen penunjang rusak namun bangunan masih tetap berdiri.
37. Rusak ringan adalah kriteria kerusakan yang mengakibatkan sebagian komponen struktur retak (struktur masih bisa digunakan) dan bangunan masih tetap berdiri.
38. Untuk mengukur kemiskinan, BPS menggunakan konsep kemampuan memenuhi kebutuhan dasar (basic needs approach). Dengan pendekatan ini, kemiskinan dipandang sebagai ketidakmampuan dari
33. *Missing person is a person reported missing or who cannot be located or who cannot be accounted for in the wake of a disaster.*
34. *Casualty is a person suffering injury or illness, in a state of light injury, moderate injury, or heavy injury, which is undergoing treatment as either an outpatient or inpatient.*
35. *Severely damaged is the criteria of damage that resulted most buildings collapsed or damaged its structural components.*
36. *Damaged is the criteria of damage that resulted defective fraction of structural components and supporting components damaged, but the building still stands.*
37. *Lightly damaged is the criteria of damage that resulted partially cracked structural components, but the structure still can be used and the building still stands.*
38. *To measure poverty, BPS-Statistics Indonesia has used the concept of basic needs approach. Therefore, poverty is viewed as economic inability to fulfill food and non-food basic needs which are measured by consumption/*

sisi ekonomi untuk memenuhi kebutuhan dasar makanan dan bukan makanan yang diukur dari sisi pengeluaran. Metode yang digunakan adalah menghitung Garis Kemiskinan (GK), yang terdiri dari dua komponen yaitu Garis Kemiskinan Makanan (GKM) dan Garis Kemiskinan Non-Makanan (GKNM). Penghitungan Garis Kemiskinan dilakukan secara terpisah untuk daerah perkotaan dan perdesaan.

*expenditure. The method used is calculating poverty line, which consists of two components that are Food Poverty Line (FPL) and Non-Food Poverty Line (NFPL). The poverty line was calculated separately for urban and rural areas.*

- |   |  |
|---|--|
| <p>39. Penduduk miskin adalah penduduk yang memiliki rata-rata pengeluaran per kapita per bulan di bawah Garis Kemiskinan.</p>  | <p>39. <i>A person whose expenditure per capita per month is below the poverty line is considered to be poor.</i></p>  |
| <p>40. Garis Kemiskinan Makanan (GKM) merupakan nilai pengeluaran kebutuhan minimum makanan yang disetarakan dengan 2.100 kkalori per kapita per hari. Garis Kemiskinan Non-Makanan (GKNM) adalah kebutuhan minimum untuk perumahan, sandang, pendidikan, kesehatan, dan kebutuhan dasar lainnya.</p> | <p>40. <i>The Food Poverty Line refers to the daily minimum requirement of 2,100 kcal per capita per day. The Non-Food Poverty Line refers to the minimum requirement for household necessities for clothing, education, health, and other basic individual needs.</i></p> |
| <p>41. Head Count Index (HCI-P0) adalah persentase penduduk miskin yang berada di bawah Garis Kemiskinan (GK).</p>  | <p>41. <i>Head Count Index (HCI-P0) simply measures the percentage of the population that is counted as poor, often denoted by P0.</i></p>   |
| <p>42. Indeks Kedalaman Kemiskinan (Poverty Gap Index-P1) merupakan ukuran rata-rata kesenjangan</p>  | <p>42. <i>Poverty Gap Index-P1 measures the extent to which individuals fall below the poverty line (the</i></p>   |

gan pengeluaran masing-masing penduduk miskin terhadap garis kemiskinan. Semakin tinggi nilai indeks, semakin jauh rata-rata pengeluaran penduduk dari garis kemiskinan.

*poverty gaps) as a proportion of the poverty line. Higher value of the index shows that the gap between average expenditure of the poor and the poverty line is wider.*

43. Indeks Keparahan Kemiskinan (Poverty Severity Index-P2) memberikan gambaran mengenai penyebaran pengeluaran di antara penduduk miskin. Semakin tinggi nilai indeks, semakin tinggi ketimpangan pengeluaran di antara penduduk miskin.

43. *Poverty Severity Index-P2 describes inequality among the poor. This is simply a weighted sum of poverty gaps (as a proportion of the poverty line), where the weights are the proportionate poverty gaps themselves. Hence, by squaring the poverty gap index, the measure implicitly puts more weight on observations that fall well below the poverty line. Higher value of the index shows that inequality among the poor is higher.*

44. Indeks Pembangunan Manusia (IPM) menjelaskan bagaimana penduduk dapat mengakses hasil pembangunan dalam memperoleh pendapatan, kesehatan, pendidikan dan sebagainya. IPM diperkenalkan oleh UNDP pada tahun 1990 dan dipublikasikan secara berkala dalam laporan tahunan Human Development Report (HDR). IPM dibentuk oleh 3 (tiga) dimensi dasar: Umur panjang dan hidup sehat; pengetahuan; dan standar hidup layak.

44. *The Human Development Index (HDI) explains how people can access development results in obtaining income, health, education and so forth. HDI was introduced by United Nations Development Programme (UNDP) in 1990 and published periodically in the annual report of the Human Development Report. HDI was formed by three basic dimensions: a long and healthy life; knowledge; and a decent standard of living.*

**ULASAN****PENDIDIKAN**

Salah satu faktor utama keberhasilan pembangunan di suatu negara adalah tersedianya cukup sumber daya manusia (SDM) yang berkualitas. Merujuk pada amanat UUD 1945 beserta amandemennya (pasal 31 ayat 2), melalui jalur pendidikan pemerintah secara konsisten berupaya meningkatkan kualitas SDM. Program wajib belajar 9 tahun dan 12 tahun, Gerakan Nasional Orang Tua Asuh (GNOTA), dan berbagai program pendukung lainnya adalah bagian dari upaya pemerintah mempercepat peningkatan kualitas SDM, yang pada akhirnya akan menciptakan SDM yang tangguh, yang siap bersaing di era globalisasi. Peningkatan SDM sekarang ini lebih difokuskan pada pemberian kesempatan seluas-luasnya kepada penduduk untuk mengesap pendidikan, terutama penduduk kelompok usia sekolah (7-24 tahun).

Ketersediaan fasilitas pendidikan baik sarana maupun prasarana akan sangat menunjang dalam meningkatkan mutu pendidikan. Di Kalimantan Timur telah tersedia berbagai sekolah dari tingkat SD hingga Perguruan Tinggi. Pada tahun ajaran 2019/2020 juga terjadi peningkatan jumlah sekolah yang ada di Kalimantan Timur, baik di tingkat SD/MI, SMP/MTs, maupun SMA/SMK/MA. Namun,

**DESCRIPTION****EDUCATION**

*One of the main factors in the success of development in a country is the availability of qualified human resources. Referring to the mandate of the 1945 Constitution and its amendments (article 31 paragraph 2), through the education channel the government consistently tries to improve the quality of human resources. The 9-year and 12-year mandatory education programs, the National Movement for Foster Parents, and various other supporting programs are part of the government's efforts to accelerate the improvement of the quality of human resources, which in turn will create resilient human resources, who can compete in this globalization era. The improvement of human resources is now more focused on providing the widest opportunity for residents to have education, especially residents of the school-age group (7-24 years).*

*The availability of educational facilities both facilities and infrastructure will greatly support in improving the quality of education. In Kalimantan Timur, various schools are provided from elementary to tertiary level. In the 2019/2020 school year, there has been an increase in the number of schools in Kalimantan Timur, both at the SD / MI, SMP / MTs, and SMA / SMK / MA levels. However, at the level of school*

di tingkat partisipasi sekolah, terdapat penurunan partisipasi untuk kelompok umur 7-24 yang masih bersekolah dari 74,43 persen di tahun 2018 menjadi 74,46 persen di tahun 2019.

Sementara itu, dari hasil pendataan potensi desa 2019, desa/kelurahan yang memiliki fasilitas pendidikan juga bertambah bila dibandingkan dengan kondisi pada tahun 2018, yang bila dirinci adalah sebagai berikut: 989 desa/kelurahan sudah memiliki SD, 544 desa/kelurahan sudah memiliki SMP, 234 desa/kelurahan sudah memiliki SMA, 155 kelurahan sudah memiliki SMK, dan 47 desa/kelurahan sudah memiliki perguruan tinggi.

## KESEHATAN

Setiap manusia pasti menginginkan kesehatan. Karena dengan tubuh yang sehat, banyak hal bisa diperbuat. Sehingga, pemerintah perlu memberikan sarana dan prasarana bagi mereka yang sakit untuk dapat berobat sehingga dapat sehat dan dapat beraktivitas kembali. Sampai dengan tahun 2019, pemerintah telah membangun beberapa pusat kesehatan yang tersebar di seluruh wilayah kabupaten/kota di Kalimantan Timur. Jumlah rumah sakit, pada tahun 2018 tercatat ada sebanyak 53 rumah sakit di Kalimantan Timur, yang terdiri dari 43 rumah sakit umum, 2 rumah sakit khusus, dan 8

*participation, there was a decrease in participation for the 7-24 age group who were still in school, from 74.43 percent in 2016 to 74.46 percent in 2019.*

*Meanwhile, from the results of the 2019 village potential data collection, villages that have educational facilities have also increased when compared to the conditions in 2018, which when detailed are as follows: 989 villages have elementary schools, 544 villages have junior high school, 234 villages have senior high schools, 155 kelurahan have vocational high schools, and 47 villages have college.*

## HEALTH

*Every human being would want health. Because with a healthy body, many things can be done. So, the government needs to provide facilities and infrastructure for those who are sick to be able to seek treatment so that they can be healthy. Until 2019, the government has built public health centers that are spread throughout the regencies/municipalities in Kalimantan Timur. As for hospitals, in 2019 there were 53 hospitals in Kalimantan Timur, consisting of 43 public hospitals, 2 specialized hospitals, and 8 maternity hospitals. Based on the results of the National Socio-Economic Survey March 2019; 66.70 percent of Kaliman-*

rumah sakit bersalin. Berdasarkan hasil Survei Sosial Ekonomi Nasional Maret 2019; 66,70 persen penduduk Kalimantan Timur memiliki jaminan kesehatan berupa BPJS Kesehatan, dengan rincian 47,15 persen BPJS Non-PBI dan 19,55 persen BPJS PBI.

## **PERUMAHAN & LINGKUNGAN**

Kesehatan masyarakat tidak bisa dilepaskan dari kondisi lingkungan. Kondisi lingkungan yang kumuh dapat menyebabkan penyakit yang pada akhirnya menjangkiti masyarakat yang tinggal di lingkungan tersebut. Berdasarkan hasil Survei Sosial Ekonomi Nasional Maret 2019, diperoleh bahwa 73,20 persen rumah tangga di Kalimantan Timur menggunakan air dalam kemasan sebagai sumber air minum. Ditinjau dari penggunaan fasilitas buang air besar, 4,08 persen rumah tangga masih belum menggunakan fasilitas buang air besar milik sendiri. Secara umum, pada tahun 2019, baru 79,43 persen rumah tangga di Kalimantan Timur yang memiliki akses terhadap sanitasi layak.

## **KRIMINALITAS**

Pembangunan yang diharapkan dapat membawa penduduk ke arah yang lebih maju masih sering dibarengi dengan angka-angka kriminalitas terutama dari segi kuantitasnya. Akibatnya keamanan

*tan Timur's population has health insurance in the form of BPJS Kesehatan, with details of 66.70 percent non-beneficiary BPJS Kesehatan and 47.15 percent beneficiary BPJS Kesehatan.*

## **HOUSING AND ENVIRONMENT**

*Public health cannot be separated from environmental conditions. Slum environmental conditions can cause disease which ultimately affects the people who live in those environments. Based on the results of the National Socio-Economic Survey in March 2019, it was found that 73.20 percent of households in Kalimantan Timur used bottle water as a source of drinking water. In terms of the use of bowel facilities, 4.08 percent of households still do not have their own bowel facilities. In general, in 2019, only 79.43 percent of households in Kalimantan Timur have access to proper sanitation.*

## **CRIMINALITY**

*Development that is expected to bring the population to a forward-looking direction is still often accompanied by crime rates, especially in terms of quantity. As a result, security and public order are disrupted. And*

dan ketertiban masyarakat menjadi terganggu. Demikian seterusnya, sehingga ada anggapan meningkatnya angka kriminalitas merupakan salah satu ekses dari kemajuan yang telah dicapai oleh suatu daerah, terutama kemajuan yang belum dapat dinikmati oleh penduduk secara merata dan menimbulkan kesenjangan sosial.

Angka kriminalitas khususnya jumlah tindak pidana di Kalimantan Timur dalam dua tahun terakhir cenderung menurun. Ini terlihat dari jumlah tindak pidana yang tercatat pada Polda Kaltim, yang pada tahun 2017 terdapat 8.551 tindak pidana, yang turun menjadi 6.715 tindak pidana pada 2018, dan turun kembali pada 2019 menjadi 5.253 tindak pidana.

Persentase penyelesaian kasus oleh Polda Kaltim terhadap peristiwa kejahatan dan pelanggaran yang dilaporkan mengalami peningkatan. Pada tahun 2018 persentase kasus yang dapat diselesaikan sebesar 81,00 persen, sedangkan pada tahun 2019 persentase kasus yang dapat diselesaikan sebesar 87,00.

Berdasarkan kasus kriminalitas, kasus terbanyak yang terjadi di Kalimantan Timur pada tahun 2019 adalah kasus narkoba, dengan 1.700 kasus (58,64 persen) dari total 2.899 kasus yang tercatat di Polda Kaltim. Sementara dari catatan Kanwil Ke-

*so on, so that there is an assumption that increasing crime rates is one of the excesses of progress that has been achieved by a country, especially progress that has not been enjoyed by the population equally and causes social inequality.*

*The crime rate especially the number of criminal acts in Kalimantan Timur in the last two years tends to decrease. This can be seen from the number of criminal acts recorded at the Kalimantan Timur Regional Police, which in 2017 there were 8,551 criminal acts, which fell to 6,715 criminal acts in 2018 and dropped again in 2019 to 5,253 criminal acts.*

*The percentage of cases resolved by the Kalimantan Timur Regional Police for reported crime and violations have increased. In 2018 the percentage of cases that have been resolved was 81.00 percent, while in 2019 the percentage of cases that have been resolved was 87.00.*

*Based on criminal cases, most cases that occurred in Kalimantan Timur in 2019 were drug cases, with 1,700 cases (58,64 percent) of the total 2,899 cases recorded in the Kalimantan Timur Regional Police. While from the record of the Kalimantan*

menkumham Prov Kaltim, pada tahun 2019 terdapat 10.153 narapidana dan tahanan di lapas dan rutan di Kalimantan Timur dan Kalimantan Utara, dengan rincian 9.431 narapidana dan tahanan berjenis kelamin laki-laki dan 722 berjenis kelamin perempuan.

## AGAMA DAN SOSIAL LAINNYA

Kehidupan beragama di Negara Indonesia diatur sesuai pasal 29 UUD 1945 dan Pancasila sila pertama, yang menjamin kebebasan penduduk memeluk suatu agama dan menjalankan ibadah keagamaan sesuai dengan agama dan kepercayaan masing-masing. Kehidupan beragama senantiasa dibina dengan tujuan untuk menciptakan kehidupan masyarakat yang serasi, seimbang, dan selaras yang diharapkan dapat mengatasi berbagai masalah sosial budaya sebagai dampak dari globalisasi dunia dewasa ini, yang mungkin dapat merusak mental bangsa dan menghambat kemajuan, di samping untuk membina kerukunan hidup antar umat beragama. Pada tahun 2019 penduduk Kalimantan Timur sebagian besar (87,33%) beragama Islam, 7,61 persen Kristen Protestan, 4,37 persen Kristen Katolik, 0,43 persen Budha, 0,23 persen Hindu, dan 0,02 persen Konghucu dan Lainnya.

Selain mendirikan sarana ibadah, pemerintah juga turut menge-

*Timur Regional Office of the Ministry of Law and Human Rights, in 2019 there were 10,153 inmates and detainees in prisons and detention centers in Kalimantan Timur and Kalimantan Utara, which consists of 9,431 male inmates and detainees and 722 female inmates and detainees.*

## RELIGIOUS AND OTHER SOCIAL

*Religious life in the State of Indonesia is regulated by article 29 of the 1945 Constitution and the first Pancasila precepts, which guarantee the freedom of the population to embrace a religion and practice religious services under their respective religions and beliefs. Religious life is always fostered to create harmonious, balanced and harmonious community life that is expected to overcome various socio-cultural problems as a result of globalization in the world today, which may damage the mentality of the nation and hinder progress, in addition to encouraging harmony in life between religious people. In 2019 the population of Kalimantan Timur was mostly (87.33%) Muslim, 7.61 percent Protestant Christian, 4.37 percent Catholic Christian, 0.43 percent Buddhist, 0.23 percent Hindu, and 0.02 percent Confucian and Others.*

*In addition to building religious facilities, the government also manag-*

lola berbagai kegiatan ibadah keagamaan, terutama yang berhubungan langsung dengan negara lain, misalnya ibadah haji. Jumlah penduduk Kalimantan Timur yang menunaikan ibadah haji, yang pemberangkatannya dikelola oleh pemerintah melalui Kementerian Agama, pada tahun 2019 sebanyak 2.846 orang. Untuk tempat ibadah, pada tahun 2019 terdapat 7.897 sarana ibadah di Kalimantan Timur. Sarana ibadah tersebut terdiri atas 2.984 masjid, 3.043 mushola, 1.493 gereja protestan, 294 gereja katolik, 51 pura, 28 vihara, dan 4 kelenteng.

#### **KEMISKINAN DAN PEMBANGUNAN MANUSIA**

Problem kemiskinan merupakan salah satu permasalahan yang kerap dihadapi negara berkembang, tidak terkecuali di Indonesia.

Di Indonesia, pemerintah melalui Badan Pusat Statistik menghitung kemiskinan berdasarkan ketidakmampuan dari sisi ekonomi untuk memenuhi kebutuhan dasar makanan dan bukan makanan yang diukur dari sisi pengeluaran. Penduduk miskin adalah penduduk yang memiliki rata-rata pengeluaran perkapita perbulan di bawah garis kemiskinan.

Jumlah penduduk miskin di Kalimantan Timur pada September tahun 2019 sebesar 220,91 ribu (6,06

*es various religious worship activities, especially those that deal directly with other countries, such as the pilgrimage. The number of Kalimantan Timur residents who perform the Hajj, whose departure is managed by the government through the Ministry of Religion, in 2019 was 2,569 people. For places of worship, in 2019 there were 7,897 religious facilities in Kalimantan Timur. The worship facilities consist of 2,984 mosques, 3,043 musholla, 1,493 protestant churches, 294 catholic churches, 51 temples, 28 vihara, and 4 confucian temples.*

#### **POVERTY AND HUMAN DEVELOPMENT**

*The problem of poverty is one of the problems that is often faced by developing countries, Indonesia is not an exception.*

*In Indonesia, the government through the BPS-Statistics Indonesia calculates poverty based on someone's inability on the economic side to meet basic food and non-food needs as measured by expenditure. The poor are defined as residents who have an average per capita expenditure per month below the poverty line.*

*The number of poor people in Kalimantan Timur in September 2019 was 220.91 thousand (6.06 percent), while*

persen), sedangkan pada September 2018 sebesar 222,39 ribu (5,91 persen). Hal ini menunjukkan bahwa terdapat peningkatan jumlah penduduk miskin secara absolut namun secara persentase mengalami penurunan.

Indeks Pembangunan Manusia merupakan salah satu indikator yang dapat digunakan untuk mengukur keberhasilan dalam upaya membangun kualitas hidup manusia. Indeks pembangunan manusia Provinsi Kalimantan Timur pada tahun 2019 adalah sebesar 76,61; menunjukkan peningkatan dari tahun sebelumnya yakni sebesar 75,83 pada tahun 2018

*in September 2018 there was 222.39 thousand (5.91 percent). This shows that there is a decrease in the number of poor people, in absolute terms but decrease in percentage terms.*

*The Human Development Index is one of the indicators that can be used to measure progress in efforts to build the quality of human life. The Kalimantan Timur Province's human development index in 2019 is 76,61 showing an increase from the previous year of 75.83 in 2018.*

**Gambar**  
Figure

4.1

**Distribusi Persentase Rumah Tangga Menurut Kabupaten/Kota dan Sumber Penerangan di Provinsi Kalimantan Timur, 2019**

*Percentage Distribution of Household Population by Regency/Municipality and Lighting source in Kalimantan Timur Province, 2019*

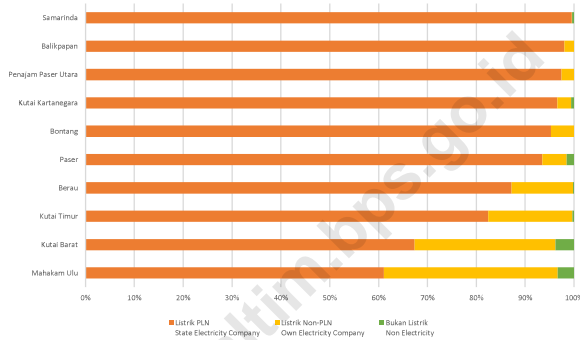

Sumber/Source : Survei Sosial Ekonomi Nasional Kor, Maret 2019/National Socio Economic Survey kor, March 2019

**Gambar**  
Figure

4.2

**Persentase Perempuan Pernah Kawin Berumur 15-49 Tahun yang Melahirkan Anak Lahir Hidup (ALH) Menurut Kabupaten/Kota dan Penolong Proses Kelahiran di Provinsi Kalimantan Timur, 2019**

*Percentage of Women Ever Married Aged 15-49 Years Who Gave Birth Alived Children by Regency/Municipality and Birth Process Helper in Kalimantan Timur Province, 2019*

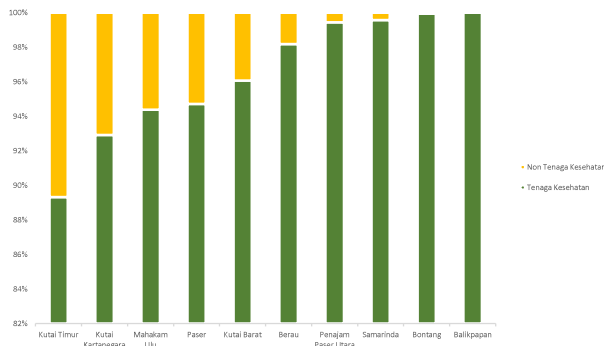

Sumber/Source : Survei Sosial Ekonomi Nasional Kor, Maret 2019/National Socio Economic Survey kor, March 2019



**4.1 PENDIDIKAN**  
*EDUCATION*

**Tabel 4.1.1** Jumlah Sekolah, Guru, dan Murid Taman Kanak-Kanak (TK) di Bawah Kementerian Pendidikan dan Kebudayaan Menurut Kabupaten/Kota di Provinsi Kalimantan Timur, 2018/2019 dan 2019/2020  
*Number of Schools, Teachers, and Pupils in Kindergarten Under The Ministry of Education and Culture by Regency/ Municipality in Kalimantan timur Province, 2018/2019 and 2019/2020*

Kabupaten/Kota <i>Regency/Municipality</i>	Sekolah/Schools					
	Negeri/Public		Swasta/Private		Jumlah/Total	
	2018/ 2019	2019/ 2020	2018/ 2019 <sup>r</sup>	2019/ 2020	2018/ 2019	2019/ 2020 <sup>r</sup>
(1)	(2)	(3)	(4)	(5)	(6)	(7)
<b>Kabupaten/Regency</b>						
1. Paser	14	14	128	130	142	144
2. Kutai Barat	3	3	95	100	98	103
3. Kutai Kartanegara	16	17	356	355	372	372
4. Kutai Timur	23	23	138	142	161	165
5. Berau	10	13	83	83	93	96
6. Penajam Paser Utara	2	2	71	70	73	72
7. Mahakam Ulu	1	1	29	33	30	34
<b>Kota/Municipality</b>						
1. Balikpapan	1	1	147	147	148	148
2. Samarinda	11	11	192	192	203	203
3. Bontang	3	3	52	52	55	55
<b>Kalimantan Timur</b>	<b>84</b>	<b>88</b>	<b>1 291</b>	<b>1 304</b>	<b>1 375</b>	<b>1 392</b>

Lanjutan Tabel/Continued Table 4.1.1

Kabupaten/Kota Regency/Municipality	Guru/Teachers					
	Negeri/Public		Swasta/Private		Jumlah/Total	
	2018/ 2019	2019/ 2020*	2018/ 2019	2019/ 2020*	2018/ 2019	2019/ 2020*
(1)	(8)	(9)	(10)	(11)	(12)	(13)
<b>Kabupaten/Regency</b>						
1. Paser	...	118	...	467	...	585
2. Kutai Barat	...	36	...	443	...	479
3. Kutai Kartanegara	...	131	...	1 334	...	1 465
4. Kutai Timur	...	175	...	627	...	802
5. Berau	...	138	...	382	...	520
6. Penajam Paser Utara	...	26	...	311	...	337
7. Mahakam Ulu	...	9	...	183	...	192
<b>Kota/Municipality</b>						
1. Balikpapan	...	14	...	580	...	594
2. Samarinda	...	106	...	1 060	...	1 166
3. Bontang	...	29	...	358	...	387
<b>Kalimantan Timur</b>	...	<b>782</b>	...	<b>5 745</b>	...	<b>6 527</b>

Lanjutan Tabel/Continued Table 4.1.1

Kabupaten/Kota Regency/Municipality	Murid/Students					
	Negeri/Public		Swasta/Private		Jumlah/Total	
	2018/ 2019	2019/ 2020*	2018/ 2019	2019/ 2020*	2018/ 2019	2019/ 2020*
(1)	(14)	(15)	(16)	(17)	(18)	(19)
<b>Kabupaten/Regency</b>						
1. Paser	801	789	4 679	4 557	5 480	5 346
2. Kutai Barat	159	149	2 956	3 222	3 115	3 371
3. Kutai Kartanegara	1 050	1 127	14 398	14 190	14 398	15 317
4. Kutai Timur	2 028	1 845	8 416	8 332	10 444	10 177
5. Berau	947	1 027	3 465	3 565	4 412	4 592
6. Penajam Paser Utara	178	191	2 852	2 729	3 030	2 920
7. Mahakam Ulu	70	66	1 006	965	1 076	1 031
<b>Kota/Municipality</b>						
1. Balikpapan	148	146	6 206	5 987	6 354	6 133
2. Samarinda	649	777	8 827	8 647	9 476	9 424
3. Bontang	388	390	4 035	3 978	4 423	4 368
<b>Kalimantan Timur</b>	<b>6 418</b>	<b>6 507</b>	<b>56 840</b>	<b>56 172</b>	<b>63 258</b>	<b>62 679</b>

Catatan/Note: 2018/2019 - \*Jumlah guru termasuk kepala sekolah dan guru/ The total of teachers including headmaster and teacher  
2019/2020 - \*Jumlah guru termasuk kepala sekolah dan guru/ The total of teachers including headmaster and teacher

Sumber/Source: 2018/2019 - Kementerian Pendidikan dan Kebudayaan, Sistem Data Pokok Pendidikan, data semester ganjil/  
Ministry of Educations and Culture, Basic Education Data System, odd semester  
2019/2020 - Kementerian Pendidikan dan Kebudayaan, data semester ganjil 2019/ Ministry of Educations and Culture,  
2019 odd semester data

**Tabel 4.1.2 Jumlah Sekolah, Guru, dan Murid Raudatul Athfal (RA) di Bawah Kementerian Agama Menurut Kabupaten/ Kota di Provinsi Kalimantan Timur, 2018/2019 dan 2019/2020\***

*Number of Schools, Teachers, and Pupils in Raudatul Athfal (RA) Under The Ministry of Religious Affairs by Regency/ Municipality in Kalimantan Timur Province, 2018/2019 dan 2019/2020\**

Kabupaten/Kota Regency/Municipality	Sekolah/Schools		Guru/Teachers		Murid/Pupils	
	2017/ 2018	2018/ 2019	2017/ 2018	2018/ 2019	2017/ 2018	2018/ 2019
(1)	(2)	(3)	(4)	(5)	(6)	(7)
<b>Kabupaten/Regency</b>						
1. Paser	11	11	82	71	666	617
2. Kutai Barat	5	5	20	18	143	152
3. Kutai Kartanegara	20	21	101	105	1 083	1 069
4. Kutai Timur	6	6	20	20	276	305
5. Berau	5	5	31	29	202	262
6. Penajam Paser Utara	5	5	17	17	109	109
7. Mahakam Ulu	-	-	-	-	-	-
<b>Kota/Municipality</b>						
1. Balikpapan	28	30	103	105	770	806
2. Samarinda	33	35	132	127	1 004	1 130
3. Bontang	11	11	69	60	569	487
<b>Kalimantan Timur</b>	<b>124</b>	<b>129</b>	<b>575</b>	<b>552</b>	<b>4 822</b>	<b>4 937</b>

Catatan : Seluruh Raudatul Athfal (RA) berstatus swasta/ All Raudatul Athfal (RA) are private

Sumber/Source : 2018/2019 - Kementerian Agama, EMIS, data semester genap laporan sampai dengan 30 Juni 2019/ Ministry of Religious Affairs, EMIS, even semester report data up to 30th June 2019  
2019/2020 - Kementerian Agama, EMIS, data semester ganjillaporan sampai dengan 15 Maret 2020/ Ministry of Religious Affairs, EMIS, odd semester report data up to March 15th, 2020

**Tabel** 4.1.3  
*Table*

**Jumlah Sekolah, Guru, dan Murid Sekolah Dasar (SD) di Bawah Kementerian Pendidikan dan Kebudayaan Menurut Kabupaten/Kota di Provinsi Kalimantan Timur, 2018/2019 dan 2019/2020**

*Number of Schools, Teachers, and Pupils in Primary Schools Under The Ministry of Education and Culture by Regency/ Municipality in Kalimantan Timur Province, 2018/2019 and 2019/2020*

Kabupaten/Kota <i>Regency/Municipality</i>	Sekolah/Schools					
	Negeri/Public		Swasta/Private		Jumlah/Total	
	2018/ 2019	2019/ 2020	2018/ 2019	2019/ 2020	2018/ 2019	2019/ 2020
(1)	(2)	(3)	(4)	(5)	(6)	(7)
<b>Kabupaten/Regency</b>						
1. Paser	213	213	11	13	224	226
2. Kutai Barat	197	197	12	12	209	209
3. Kutai Kartanegara	438	438	30	34	468	472
4. Kutai Timur	188	192	26	28	214	220
5. Berau	157	158	7	8	164	166
6. Penajam Paser Utara	96	96	9	9	105	105
7. Mahakam Ulu	38	38	1	1	39	39
<b>Kota/Municipality</b>						
1. Balikpapan	136	136	48	50	184	186
2. Samarinda	163	163	55	57	218	220
3. Bontang	30	30	26	26	56	56
<b>Kalimantan Timur</b>	<b>1 656</b>	<b>1 661</b>	<b>225</b>	<b>238</b>	<b>1 881</b>	<b>1 899</b>

Lanjutan Tabel/Continued Table 4.1.3

Kabupaten/Kota Regency/Municipality	Guru/Teachers					
	Negeri/Public		Swasta/Private		Jumlah/Total	
	2018/ 2019	2019/ 2020*	2018/ 2019	2019/ 2020*	2018/ 2019	2019/ 2020*
(1)	(8)	(9)	(10)	(11)	(12)	(13)
<b>Kabupaten/Regency</b>						
1. Paser	1 984	2 162	135	161	2 119	2 323
2. Kutai Barat	1 945	2 179	127	136	2 072	2 315
3. Kutai Kartanegara	5 213	5 430	365	430	5 578	5 860
4. Kutai Timur	2 285	2 489	386	440	2 671	2 929
5. Berau	1 898	2 071	103	123	2 001	2 194
6. Penajam Paser Utara	1 140	1 229	104	119	1 244	1 348
7. Mahakam Ulu	413	437	7	9	420	446
<b>Kota/Municipality</b>						
1. Balikpapan	2 188	2 383	685	687	2 873	3 070
2. Samarinda	3 044	3 176	760	821	3 804	3 997
3. Bontang	545	573	395	400	940	973
<b>Kalimantan Timur</b>	<b>20 655</b>	<b>22 129</b>	<b>3 067</b>	<b>3 326</b>	<b>23 722</b>	<b>25 455</b>

Lanjutan Tabel/Continued Table 4.1.3

Kabupaten/Kota Regency/Municipality	Murid/Students					
	Negeri/Public		Swasta/Private		Jumlah/Total	
	2018/ 2019	2019/ 2020*	2018/ 2019	2019/ 2020*	2018/ 2019	2019/ 2020*
(1)	(14)	(15)	(16)	(17)	(18)	(19)
<b>Kabupaten/Regency</b>						
1. Paser	29 732	30 165	2 506	2 884	32 238	33 049
2. Kutai Barat	17 717	18 209	2 307	2 555	20 024	20 764
3. Kutai Kartanegara	82 032	81 572	6 476	7 669	88 508	89 241
4. Kutai Timur	40 272	41 809	7 812	8 411	48 084	50 220
5. Berau	28 515	29 683	1 781	1 942	30 296	31 625
6. Penajam Paser Utara	19 575	19 852	1 698	1 943	21 273	21 795
7. Mahakam Ulu	4 117	4 099	89	69	4 206	4 168
<b>Kota/Municipality</b>						
1. Balikpapan	54 298	53 867	11 973	12 855	66 271	66 722
2. Samarinda	68 076	67 870	14 680	15 401	82 756	83 271
3. Bontang	12 114	12 275	6 850	7 067	18 964	19 342
<b>Kalimantan Timur</b>	<b>356 448</b>	<b>359 401</b>	<b>56 172</b>	<b>60 796</b>	<b>412 620</b>	<b>420 197</b>

Catatan/Note: \* Jumlah guru termasuk kepala sekolah dan guru/The total of teachers including headmaster and teacher

Sumber/Source: Kementerian Pendidikan dan Kebudayaan, Data Semester Ganjil/Ministry of Educations and Culture, Odd Semester Data

**Tabel 4.1.4 Jumlah Sekolah, Guru, dan Murid Madrasah Ibtidaiyah (MI) di Bawah Kementerian Agama Menurut Kabupaten/Kota Menurut Kabupaten/Kota di Provinsi Kalimantan Timur, 2018/2019<sup>1</sup>**

*Number of Schools, Teachers, and Pupils in Madrasah Ibtidaiyah (MI) Under The Ministry of Religious Affairs by Regency/Municipality in Kalimantan Timur Province, 2018/2019<sup>1</sup>*

Kabupaten/Kota Regency/Municipality	Sekolah/Schools					
	Negeri/Public		Swasta/Private		Jumlah/Total	
	2018/ 2019	2019/ 2020	2018/ 2019	2019/ 2020	2018/ 2019	2019/ 2020
(1)	(2)	(3)	(4)	(5)	(6)	(7)
<b>Kabupaten/Regency</b>						
1. Paser	2	2	11	11	13	13
2. Kutai Barat	-	-	8	8	8	8
3. Kutai Kartanegara	2	2	33	35	35	37
4. Kutai Timur	2	2	5	5	7	7
5. Berau	1	1	5	5	6	6
6. Penajam Paser Utara	-	-	4	4	4	4
7. Mahakam Ulu						
<b>Kota/Municipality</b>						
1. Balikpapan	1	1	23	23	24	24
2. Samarinda	2	2	26	27	28	29
3. Bontang	-	-	5	5	5	5
<b>Kalimantan Timur</b>	<b>10</b>	<b>10</b>	<b>120</b>	<b>123</b>	<b>130</b>	<b>133</b>

Lanjutan Tabel/Continued Table 4.1.4

Kabupaten/Kota Regency/Municipality	Guru/Teachers					
	Negeri/Public		Swasta/Private		Jumlah/Total	
	2018/ 2019	2019/ 2020	2018/ 2019	2019/ 2020	2018/ 2019	2019/ 2020
(1)	(8)	(9)	(10)	(11)	(12)	(13)
<b>Kabupaten/Regency</b>						
1. Paser	56	40	134	116	190	156
2. Kutai Barat	-	-	102	97	102	97
3. Kutai Kartanegara	42	43	366	352	408	395
4. Kutai Timur	30	31	62	58	92	89
5. Berau	24	24	78	66	102	90
6. Penajam Paser Utara	-	-	33	33	33	33
7. Mahakam Ulu	-	-	-	-	-	-
<b>Kota/Municipality</b>						
1. Balikpapan	37	37	289	273	326	310
2. Samarinda	70	68	331	307	401	375
3. Bontang	-	-	98	88	98	88
<b>Kalimantan Timur</b>	<b>259</b>	<b>243</b>	<b>1 493</b>	<b>1 390</b>	<b>1 752</b>	<b>1 633</b>

Lanjutan Tabel/Continued Table 4.1.4

Kabupaten/Kota Regency/Municipality	Murid/Students					
	Negeri/Public		Swasta/Private		Jumlah/Total	
	2018/ 2019	2019/ 2020	2018/ 2019	2019/ 2020	2018/ 2019	2019/ 2020
(1)	(14)	(15)	(16)	(17)	(18)	(19)
<b>Kabupaten/Regency</b>						
1. Paser	1 079	1 066	1 799	2 012	2 878	3 078
2. Kutai Barat	-	-	1 234	1 358	1 234	1 358
3. Kutai Kartanegara	672	707	4 379	4 932	5 051	5 639
4. Kutai Timur	825	898	572	657	1 397	1 555
5. Berau	445	462	751	891	1 196	1 353
6. Penajam Paser Utara	-	-	423	455	423	455
7. Mahakam Ulu	-	-	-	-	-	-
<b>Kota/Municipality</b>						
1. Balikpapan	666	588	4 588	4 817	5 254	5 405
2. Samarinda	1 360	1 467	5 923	6 656	7 283	8 123
3. Bontang	-	-	1 131	1 137	1 131	1 137
<b>Kalimantan Timur</b>	<b>5 047</b>	<b>5 188</b>	<b>20 800</b>	<b>22 915</b>	<b>25 847</b>	<b>28 103</b>

Catatan/Note: <sup>1</sup> Jumlah guru termasuk kepala sekolah dan guru/The total of teachers including headmaster and teacher  
 Sumber/Source: 2018/2019 - Kementerian Agama, EMIS, data semester genap laporan sampai dengan 30 Juni 2019/ Ministry of Religious Affairs, EMIS, even semester report data up to 30th June 2019  
 2019/2020 - Kementerian Agama, EMIS, data semester ganjillaporan sampai dengan 15 Maret 2020/Ministry of Religious Affairs, EMIS, odd semester report data up to March 15th, 2020

**Tabel** 4.1.5  
*Table*

**Jumlah Sekolah, Guru, dan Murid Sekolah Menengah Pertama (SMP) di Bawah Kementerian Pendidikan dan Kebudayaan Menurut Kabupaten/Kota di Provinsi Kalimantan Timur, 2018/2019**

*Number of Schools, Teachers, and Pupils in Junior High Schools Under The Ministry of Education and Culture by Regency/Municipality in Kalimantan Timur Province, 2018/2019*

Kabupaten/Kota Regency/Municipality	Sekolah/Schools					
	Negeri/Public		Swasta/Private		Jumlah/Total	
	2018/ 2019	2019/ 2020	2018/ 2019	2019/ 2020	2018/ 2019	2019/ 2020
(1)	(2)	(3)	(4)	(5)	(6)	(7)
<b>Kabupaten/Regency</b>						
1. Paser	66	66	11	11	77	77
2. Kutai Barat	44	44	15	15	59	59
3. Kutai Kartanegara	101	101	41	42	142	143
4. Kutai Timur	61	63	21	24	82	87
5. Berau	42	46	6	8	48	54
6. Penajam Paser Utara	25	25	7	7	32	32
7. Mahakam Ulu	14	14	1	1	15	15
<b>Kota/Municipality</b>						
1. Balikpapan	23	23	45	48	68	71
2. Samarinda	47	49	41	42	88	91
3. Bontang	9	9	20	19	29	28
<b>Kalimantan Timur</b>	<b>432</b>	<b>440</b>	<b>208</b>	<b>217</b>	<b>640</b>	<b>657</b>

Lanjutan Tabel/Continued Table 4.1.5

Kabupaten/Kota Regency/Municipality	Guru/Teachers					
	Negeri/Public		Swasta/Private		Jumlah/Total	
	2018/ 2019	2019/ 2020	2018/ 2019	2019/ 2020	2018/ 2019	2019/ 2020
(1)	(8)	(9)	(10)	(11)	(12)	(13)
<b>Kabupaten/Regency</b>						
1. Paser	754	799	84	86	838	885
2. Kutai Barat	656	748	100	120	756	868
3. Kutai Kartanegara	1 604	1 667	329	362	1 933	2 029
4. Kutai Timur	830	904	224	258	1 054	1 162
5. Berau	718	818	56	74	774	892
6. Penajam Paser Utara	372	431	66	72	438	503
7. Mahakam Ulu	214	287	6	10	220	297
<b>Kota/Municipality</b>						
1. Balikpapan	829	873	504	528	1 333	1 401
2. Samarinda	1 383	1 414	446	451	1 829	1 865
3. Bontang	224	250	264	262	488	512
<b>Kalimantan Timur</b>	<b>7 584</b>	<b>8 191</b>	<b>2 079</b>	<b>2 223</b>	<b>9 663</b>	<b>10 414</b>

Lanjutan Tabel/Continued Table 4.1.5

Kabupaten/Kota Regency/Municipality	Murid/Students					
	Negeri/Public		Swasta/Private		Jumlah/Total	
	2018/ 2019	2019/ 2020	2018/ 2019	2019/ 2020	2018/ 2019	2019/ 2020
(1)	(14)	(15)	(16)	(17)	(18)	(19)
<b>Kabupaten/Regency</b>						
1. Paser	10 482	10 257	876	905	11 358	11 162
2. Kutai Barat	7 252	7 037	1 176	1 347	8 428	8 384
3. Kutai Kartanegara	25 264	25 628	4 385	5 061	29 649	30 689
4. Kutai Timur	13 580	13 986	2 591	2 979	16 171	16 965
5. Berau	10 575	10 955	944	1 019	11 519	11 974
6. Penajam Paser Utara	6 102	6 209	1 101	1 176	7 203	7 385
7. Mahakam Ulu	1 761	1 853	42	44	1 803	1 897
<b>Kota/Municipality</b>						
1. Balikpapan	19 422	19 690	9 345	9 789	28 767	29 479
2. Samarinda	26 969	26 719	6 733	7 134	33 702	33 853
3. Bontang	4 198	4 460	4 274	3 978	8 472	8 438
<b>Kalimantan Timur</b>	<b>125 605</b>	<b>126 794</b>	<b>31 467</b>	<b>33 432</b>	<b>157 072</b>	<b>160 226</b>

Catatan/Note: <sup>1</sup> Jumlah guru termasuk kepala sekolah dan guru/The total of teachers including headmaster and teacher

Sumber/Source: Kementerian Pendidikan dan Kebudayaan, Data Semester Ganji/Ministry of Educations and Culture, Odd Semester Data

**Tabel 4.1.6 Jumlah Sekolah, Guru, dan Murid Madrasah Tsanawiyah (MTs) di Bawah Kementerian Agama Menurut Kabupaten/Kota di Provinsi Kalimantan Timur, 2018/2019 dan 2019/2020<sup>r</sup>**  
*Number of Schools, Teachers, and Pupils in Madrasah Tsanawiyah (MTs) Under The Ministry of Religious Affairs by Regency/Municipality in Kalimantan Timur Province, 2018/2019 and 2019/2020<sup>r</sup>*

Kabupaten/Kota <i>Regency/Municipality</i>	Sekolah/Schools					
	Negeri/Public		Swasta/Private		Jumlah/Total	
	2018/ 2019	2019/ 2020	2018/ 2019	2019/ 2020	2018/ 2019	2019/ 2020
(1)	(2)	(3)	(4)	(5)	(6)	(7)
<b>Kabupaten/Regency</b>						
1. Paser	4	4	13	13	17	17
2. Kutai Barat	1	1	8	7	9	8
3. Kutai Kartanegara	4	4	48	49	52	53
4. Kutai Timur	1	1	10	10	11	11
5. Berau	1	1	7	7	8	8
6. Penajam Paser Utara	3	3	7	7	10	10
7. Mahakam Ulu	-	-	-	-	-	-
<b>Kota/Municipality</b>						
1. Balikpapan	2	2	10	12	12	14
2. Samarinda	1	1	34	36	35	37
3. Bontang	-	-	6	6	6	6
<b>Kalimantan Timur</b>	<b>17</b>	<b>17</b>	<b>143</b>	<b>147</b>	<b>160</b>	<b>164</b>

Lanjutan Tabel/Continued Table 4.1.6

Kabupaten/Kota Regency/Municipality	Guru/Teachers					
	Negeri/Public		Swasta/Private		Jumlah/Total	
	2018/ 2019	2019/ 2020	2018/ 2019	2019/ 2020	2018/ 2019	2019/ 2020
(1)	(8)	(9)	(10)	(11)	(12)	(13)
<b>Kabupaten/Regency</b>						
1. Paser	128	129	178	164	306	293
2. Kutai Barat	22	22	75	67	97	89
3. Kutai Kartanegara	122	120	616	578	738	698
4. Kutai Timur	19	19	107	103	126	122
5. Berau	32	32	75	77	107	109
6. Penajam Paser Utara	56	56	59	52	115	108
7. Mahakam Ulu	-	-	-	-	-	-
<b>Kota/Municipality</b>						
1. Balikpapan	52	52	149	151	201	203
2. Samarinda	82	82	532	501	614	583
3. Bontang	-	-	90	81	90	81
<b>Kalimantan Timur</b>	<b>513</b>	<b>512</b>	<b>1 881</b>	<b>1 774</b>	<b>2 394</b>	<b>2 286</b>

Lanjutan Tabel/Continued Table 4.1.6

Kabupaten/Kota Regency/Municipality	Murid/Students					
	Negeri/Public		Swasta/Private		Jumlah/Total	
	2018/ 2019	2019/ 2020	2018/ 2019	2019/ 2020	2018/ 2019	2019/ 2020
(1)	(8)	(9)	(10)	(11)	(12)	(13)
<b>Kabupaten/Regency</b>						
1. Paser	1 466	1 533	1 533	1 926	2 999	3 459
2. Kutai Barat	205	223	515	578	720	801
3. Kutai Kartanegara	2 099	2 206	6 523	7 258	8 622	9 464
4. Kutai Timur	182	200	986	1 233	1 168	1 433
5. Berau	549	601	605	716	1 154	1 317
6. Penajam Paser Utara	800	798	887	1 046	1 687	1 844
7. Mahakam Ulu	-	-	-	-	-	-
<b>Kota/Municipality</b>						
1. Balikpapan	1 125	892	1 613	1 497	2 738	2 389
2. Samarinda	769	980	6 668	7 110	7 437	8 090
3. Bontang	-	-	955	948	955	948
<b>Kalimantan Timur</b>	<b>7 195</b>	<b>7 433</b>	<b>20 285</b>	<b>22 312</b>	<b>27 480</b>	<b>29 745</b>

Sumber/Source: 2018/2019 - Kementerian Agama, Data Semester Ganjil 2018/ Ministry of Religious Affairs, 2018 Odd Semester Data 2019/2020 - Kementerian Agama, EMIS, data semester ganjil laporan sampai dengan 15 Maret 2020/ Ministry of Religious Affairs, EMIS, odd semester report data up to March 15th, 2020

**Tabel**  
 4.1.7  
 Table

**Jumlah Sekolah, Guru, dan Murid Sekolah Menengah Atas (SMA) di Bawah Kementerian Pendidikan dan Kebudayaan Menurut Kabupaten/Kota di Provinsi Kalimantan Timur, 2018/2019 dan 2019/2020**
*Number of Schools, Teachers, and Pupils in Senior High Schools Under The Ministry of Education and Culture by Regency/Municipality in Kalimantan Timur Province, 2018/2019 and 2019/2020*

Kabupaten/Kota Regency/Municipality	Sekolah/Schools					
	Negeri/Public		Swasta/Private		Jumlah/Total	
	2018/ 2019	2019/ 2020	2018/ 2019	2019/ 2020	2018/ 2019	2019/ 2020
(1)	(2)	(3)	(4)	(5)	(6)	(7)
<b>Kabupaten/Regency</b>						
1. Paser	13	13	5	6	18	19
2. Kutai Barat	17	17	5	5	22	22
3. Kutai Kartanegara	31	33	19	20	50	53
4. Kutai Timur	20	21	1	1	21	22
5. Berau	15	15	4	4	19	19
6. Penajam Paser Utara	7	7	1	1	8	8
7. Mahakam Ulu	4	4	2	3	6	7
<b>Kota/Municipality</b>						
1. Balikpapan	9	9	14	16	23	25
2. Samarinda	18	18	21	23	39	41
3. Bontang	3	3	8	8	11	11
<b>Kalimantan Timur</b>	<b>137</b>	<b>140</b>	<b>80</b>	<b>87</b>	<b>217</b>	<b>227</b>

Lanjutan Tabel/Continued Table 4.1.7

Kabupaten/Kota Regency/Municipality	Guru/Teachers					
	Negeri/Public		Swasta/Private		Jumlah/Total	
	2018/ 2019	2019/ 2020	2018/ 2019	2019/ 2020	2018/ 2019	2019/ 2020
(1)	(8)	(9)	(10)	(11)	(12)	(13)
<b>Kabupaten/Regency</b>						
1. Paser	324	363	24	37	348	400
2. Kutai Barat	304	323	32	34	336	357
3. Kutai Kartanegara	782	851	126	138	908	989
4. Kutai Timur	358	420	9	11	367	431
5. Berau	348	368	54	68	402	436
6. Penajam Paser Utara	182	187	13	12	195	199
7. Mahakam Ulu	83	95	9	11	92	106
<b>Kota/Municipality</b>						
1. Balikpapan	445	429	160	166	605	595
2. Samarinda	669	674	225	276	894	950
3. Bontang	121	121	170	170	291	291
<b>Kalimantan Timur</b>	<b>3 616</b>	<b>3 831</b>	<b>822</b>	<b>923</b>	<b>4 438</b>	<b>4 754</b>

Lanjutan Tabel/Continued Table 4.1.7

Kabupaten/Kota Regency/Municipality	Murid/Students					
	Negeri/Public		Swasta/Private		Jumlah/Total	
	2018/ 2019	2019/ 2020	2018/ 2019	2019/ 2020	2018/ 2019	2019/ 2020
(1)	(8)	(9)	(10)	(11)	(12)	(13)
<b>Kabupaten/Regency</b>						
1. Paser	5 008	5 283	432	429	5 440	5 712
2. Kutai Barat	4 287	4 468	267	231	4 554	4 699
3. Kutai Kartanegara	14 214	14 373	1 704	1 686	15 918	16 059
4. Kutai Timur	6 461	6 895	178	214	6 639	7 109
5. Berau	5 537	5 859	972	1 070	6 509	6 929
6. Penajam Paser Utara	2 960	3 051	260	237	3 220	3 288
7. Mahakam Ulu	943	1 005	127	132	1 070	1 137
<b>Kota/Municipality</b>						
1. Balikpapan	8 977	8 934	2 366	2 456	11 343	11 390
2. Samarinda	12 392	12 638	3 115	3 524	15 507	16 162
3. Bontang	1 993	2 075	2 144	2 336	4 137	4 411
<b>Kalimantan Timur</b>	<b>62 772</b>	<b>64 581</b>	<b>11 565</b>	<b>12 315</b>	<b>74 337</b>	<b>76 896</b>

Catatan/Note: <sup>1</sup> Jumlah guru termasuk kepala sekolah dan guru/The total of teachers including headmaster and teacher

Sumber/Source: Kementerian Pendidikan dan Kebudayaan, Data Semester Ganjil/Ministry of Educations and Culture, Odd Semester Data

**Tabel 4.1.8 Jumlah Sekolah, Guru, dan Murid Sekolah Menengah Kejuruan (SMK) di Bawah Kementerian Pendidikan dan Kebudayaan Menurut Kabupaten/Kota di Provinsi Kalimantan Timur, 2018/2019 dan 2019/2020**

*Number of Schools, Teachers, and Pupils in Vocational High Schools Under The Ministry of Education and Culture by Regency/Municipality in Kalimantan Timur Province, 2018/2019 and 2019/2020*

Kabupaten/Kota Regency/Municipality	Sekolah/Schools					
	Negeri/Public		Swasta/Private		Jumlah/Total	
	2018/ 2019	2019/ 2020	2018/ 2019	2019/ 2020	2018/ 2019	2019/ 2020
(1)	(2)	(3)	(4)	(5)	(6)	(7)
<b>Kabupaten/Regency</b>						
1. Paser	4	4	9	9	13	13
2. Kutai Barat	7	7	7	7	14	14
3. Kutai Kartanegara	17	17	27	27	44	44
4. Kutai Timur	13	13	11	12	24	25
5. Berau	8	8	6	6	14	14
6. Penajam Paser Utara	6	6	4	4	10	10
7. Mahakam Ulu	-	-	2	2	2	2
<b>Kota/Municipality</b>						
1. Balikpapan	6	6	26	27	32	33
2. Samarinda	22	22	31	31	53	53
3. Bontang	4	4	10	10	14	14
<b>Kalimantan Timur</b>	<b>87</b>	<b>87</b>	<b>133</b>	<b>135</b>	<b>220</b>	<b>222</b>

Lanjutan Tabel/Continued Table 4.1.8

Kabupaten/Kota Regency/Municipality	Guru/Teachers					
	Negeri/Public		Swasta/Private		Jumlah/Total	
	2018/ 2019	2019/ 2020	2018/ 2019	2019/ 2020	2018/ 2019	2019/ 2020
(1)	(8)	(9)	(10)	(11)	(12)	(13)
<b>Kabupaten/Regency</b>						
1. Paser	206	211	109	119	315	330
2. Kutai Barat	156	176	98	90	254	266
3. Kutai Kartanegara	359	401	372	408	731	809
4. Kutai Timur	262	298	146	147	408	445
5. Berau	183	205	73	82	256	287
6. Penajam Paser Utara	201	206	51	49	252	255
7. Mahakam Ulu	-	-	25	23	25	23
<b>Kota/Municipality</b>						
1. Balikpapan	474	497	349	384	823	881
2. Samarinda	905	940	424	425	1 329	1 365
3. Bontang	194	193	129	141	323	334
<b>Kalimantan Timur</b>	<b>2 940</b>	<b>3 127</b>	<b>1 776</b>	<b>1 868</b>	<b>4 716</b>	<b>4 995</b>

Lanjutan Tabel/Continued Table 4.1.8

Kabupaten/Kota Regency/Municipality	Murid/Students					
	Negeri/Public		Swasta/Private		Jumlah/Total	
	2018/ 2019	2019/ 2020	2018/ 2019	2019/ 2020	2018/ 2019	2019/ 2020
(1)	(14)	(15)	(16)	(17)	(18)	(19)
<b>Kabupaten/Regency</b>						
1. Paser	3 017	3 121	1 428	1 553	4 445	4 674
2. Kutai Barat	2 012	2 325	1 042	1 041	3 054	3 366
3. Kutai Kartanegara	5 739	6 230	6 738	7 218	12 477	13 448
4. Kutai Timur	4 388	4 746	1 919	2 259	6 307	7 005
5. Berau	2 188	2 362	903	1 061	3 091	3 423
6. Penajam Paser Utara	2 811	2 916	843	1 068	3 654	3 984
7. Mahakam Ulu	-	-	172	186	172	186
<b>Kota/Municipality</b>						
1. Balikpapan	8 714	9 311	7 656	7 938	16 370	17 249
2. Samarinda	16 270	17 130	6 010	5 927	22 280	23 057
3. Bontang	2 164	2 290	1 743	1 746	3 907	4 036
<b>Kalimantan Timur</b>	<b>47 303</b>	<b>50 431</b>	<b>28 454</b>	<b>29 997</b>	<b>75 757</b>	<b>80 428</b>

Catatan/Note: <sup>1</sup> Jumlah guru termasuk kepala sekolah dan guru/The total of teachers including headmaster and teacher

<sup>2</sup> Guru yang mengajar di 2 sekolah atau lebih dihitung di masing-masing sekolah/The teacher who taught in two schools or more counted in every school

Sumber/Source: Kementerian Pendidikan dan Kebudayaan, Data Semester Ganjil/Ministry of Educations and Culture, Odd Semester Data

**Tabel**  
Table

4.1.9

**Jumlah Sekolah, Guru, dan Murid Madrasah Aliyah (MA) di Bawah Kementerian Agama Menurut Kabupaten/Kota di Provinsi Kalimantan Timur, 2018/2019 dan 2019/2020<sup>1</sup>**

*Number of Schools, Teachers, and Pupils in Madrasah Aliyah (MA) Under the Ministry of Religious Affairs by Regency/Municipality in Kalimantan Timur Province, 2018/2019 and 2019/2020<sup>1</sup>*

Kabupaten/Kota Regency/Municipality	Sekolah/Schools					
	Negeri/Public		Swasta/Private		Jumlah/Total	
	2018/ 2019	2019/ 2020	2018/ 2019	2019/ 2020	2018/ 2019	2019/ 2020
(1)	(2)	(3)	(4)	(5)	(6)	(7)
<b>Kabupaten/Regency</b>						
1. Paser	2	2	10	10	12	12
2. Kutai Barat	1	1	1	1	2	2
3. Kutai Kartanegara	2	2	15	17	17	19
4. Kutai Timur	-	-	3	3	3	3
5. Berau	1	1	2	2	3	3
6. Penajam Paser Utara	1	1	4	4	5	5
7. Mahakam Ulu	-	-	-	-	-	-
<b>Kota/Municipality</b>						
1. Balikpapan	1	1	6	6	7	7
2. Samarinda	2	2	11	11	13	13
3. Bontang	1	1	1	1	2	2
<b>Kalimantan Timur</b>	<b>11</b>	<b>11</b>	<b>53</b>	<b>55</b>	<b>64</b>	<b>66</b>

Lanjutan Tabel/Continued Table 4.1.9

Kabupaten/Kota Regency/Municipality	Guru/Teachers					
	Negeri/Public		Swasta/Private		Jumlah/Total	
	2018/ 2019	2019/ 2020	2018/ 2019	2019/ 2020	2018/ 2019	2019/ 2020
(1)	(8)	(9)	(10)	(11)	(12)	(13)
<b>Kabupaten/Regency</b>						
1. Paser	84	73	129	115	213	188
2. Kutai Barat	11	11	11	11	22	22
3. Kutai Kartanegara	26	17	195	188	221	205
4. Kutai Timur	-	-	43	38	43	38
5. Berau	3	3	20	17	23	20
6. Penajam Paser Utara	18	18	37	33	55	51
7. Mahakam Ulu	-	-	-	-	-	-
<b>Kota/Municipality</b>						
1. Balikpapan	28	28	97	97	125	125
2. Samarinda	51	52	134	123	185	175
3. Bontang	27	27	15	10	42	37
<b>Kalimantan Timur</b>	<b>248</b>	<b>229</b>	<b>681</b>	<b>632</b>	<b>929</b>	<b>861</b>

Lanjutan Tabel/Continued Table 4.1.9

Kabupaten/Kota Regency/Municipality	Murid/Students					
	Negeri/Public		Swasta/Private		Jumlah/Total	
	2018/ 2019	2019/ 2020	2018/ 2019	2019/ 2020	2018/ 2019	2019/ 2020
(1)	(14)	(15)	(16)	(17)	(18)	(19)
<b>Kabupaten/Regency</b>						
1. Paser	793	818	794	958	1 587	1 776
2. Kutai Barat	63	158	47	75	110	233
3. Kutai Kartanegara	1 183	1 146	1 455	1 579	2 638	2 725
4. Kutai Timur	-	-	108	106	108	106
5. Berau	563	277	125	170	688	447
6. Penajam Paser Utara	165	303	311	232	476	535
7. Mahakam Ulu	-	-	-	-	-	-
<b>Kota/Municipality</b>						
1. Balikpapan	376	377	705	752	1 081	1 129
2. Samarinda	1 215	1 524	1 098	1 186	2 313	2 710
3. Bontang	414	414	40	44	454	458
<b>Kalimantan Timur</b>	<b>4 772</b>	<b>5 017</b>	<b>4 683</b>	<b>5 102</b>	<b>9 455</b>	<b>10 119</b>

Sumber/Source : 2018/2019 - Kementerian Agama, EMIS, data semester genap laporan sampai dengan 30 Juni 2019/ Ministry of Religious Affairs, EMIS, even semester report data up to 30th June 2019  
 2019/2020 - Kementerian Agama, EMIS, data semester ganjillaporan sampai dengan 15 Maret 2020/ Ministry of Religious Affairs, EMIS, odd semester report data up to March 15th, 2020

**Tabel 4.1.10** Jumlah Perguruan Tinggi<sup>1</sup>, Mahasiswa, dan Tenaga Edukatif (Negeri dan Swasta) di Bawah Kementerian Riset, Teknologi dan Pendidikan Tinggi Menurut Kabupaten/Kota di Provinsi Kalimantan Timur, 2018-2019<sup>r</sup>

*Number of Universities<sup>1</sup>, Students, and Lecturers (State and Private) Under the Ministry of Research, Technology and High Education by Regency/Municipality in Kalimantan Timur Province, 2018-2019<sup>r</sup>*

Kabupaten/Kota Regency/Municipality	Jumlah Perguruan Tinggi Number of Universities					
	Negeri/Public		Swasta/Private		Jumlah/Total	
	2018	2019	2018	2019	2018	2019
(1)	(2)	(3)	(4)	(5)	(6)	(7)
<b>Kabupaten/Regency</b>						
1. Paser	–	...	2	2	2	2
2. Kutai Barat	–	...	1	1	1	1
3. Kutai Kartanegara	–	...	3	3	3	3
4. Kutai Timur	–	...	2	2	2	2
5. Berau	–	...	3	3	3	3
6. Penajam Paser Utara	...	...	...	...	...	...
7. Mahakam Ulu	...	...	...	...	...	...
<b>Kota/Municipality</b>						
1. Balikpapan	2	2	12	13	14	15
2. Samarinda	3	3	24	25	27	28
3. Bontang	–	...	3	3	3	3
<b>Kalimantan Timur</b>	<b>5</b>	<b>5</b>	<b>50</b>	<b>52</b>	<b>55</b>	<b>57</b>

Lanjutan Tabel/Continued Table 4.1.10

Kabupaten/Kota Regency/Municipality	Jumlah Mahasiswa Number of Students					
	Negeri/Public		Swasta/Private		Jumlah/Total	
	2018	2019	2018	2019	2018	2019
(1)	(8)	(9)	(10)	(11)	(12)	(13)
<b>Kabupaten/Regency</b>						
1. Paser	–	...	1 602	1 523	1 602	1 523
2. Kutai Barat	–	...	367	318	367	318
3. Kutai Kartanegara	–	...	4 997	3 625	4 997	3 625
4. Kutai Timur	–	...	2 617	2 543	2 617	2 543
5. Berau	–	...	1 689	1 889	1 689	1 889
6. Penajam Paser Utara	...	...	...	...	...	...
7. Mahakam Ulu	...	...	...	...	...	...
<b>Kota/Municipality</b>						
1. Balikpapan	2 803	3 659	14 784	15 723	17 587	19 382
2. Samarinda	39 627	37 223	22 418	23 877	62 045	61 100
3. Bontang	–	...	1 669	1 761	1 669	1 761
<b>Kalimantan Timur</b>	<b>42 430</b>	<b>40 882</b>	<b>50 143</b>	<b>51 259</b>	<b>92 573</b>	<b>92 141</b>

Lanjutan Tabel/Continued Table 4.1.10

Kabupaten/Kota Regency/Municipality	Jumlah Tenaga Pendidik Number of Lecturers					
	Negeri/Public		Swasta/Private		Jumlah/Total	
	2018	2019	2018	2019	2018	2019
(1)	(14)	(15)	(16)	(17)	(18)	(19)
<b>Kabupaten/Regency</b>						
1. Paser	—	...	46	52	46	52
2. Kutai Barat	—	...	55	58	55	58
3. Kutai Kartanegara	—	...	215	222	215	222
4. Kutai Timur	—	...	78	91	78	91
5. Berau	—	...	114	87	114	87
6. Penajam Paser Utara	...	...	...	...	...	...
7. Mahakam Ulu	...	...	...	...	...	...
<b>Kota/Municipality</b>						
1. Balikpapan	178	233	593	666	771	899
2. Samarinda	1 486	1 588	976	917	2 462	2 505
3. Bontang	—	...	119	123	119	123
<b>Kalimantan Timur</b>	<b>1 664</b>	<b>1 821</b>	<b>2 196</b>	<b>2 216</b>	<b>3 860</b>	<b>4 037</b>

Catatan/Note : 2018 - <sup>1</sup>Termasuk Institut, Sekolah Tinggi, Akademi, dan Politeknik/ Including Institute, College, Academy, and Polytechnic

2019 - <sup>2</sup>Termasuk Institut, Sekolah Tinggi, Akademi, dan Politeknik/ Including Institute, College, Academy, and Polytechnic

<sup>3</sup>Data Semester Ganjil 2018/ 2018 Odd Semester Data

Sumber/Source : 2018- Kementerian Riset, Teknologi dan Pendidikan Tinggi, Data Semester Ganjil 2018/Ministry of Research, Technology and High Education, 2018 Odd Semester Data

2019 - Kementerian Riset, Teknologi dan Pendidikan Tinggi/Kementerian Pendidikan dan Kebudayaan, Data Semester Ganjil Desember 2019/Ministry of Research, Technology and High Education/Ministry of Education and Culture, December 2019 Odd Semester Data

**Tabel 4.1.11** Jumlah Perguruan Tinggi, Mahasiswa, dan Tenaga Pendidik (Negeri dan Swasta) di Bawah Kementerian Agama Menurut Kabupaten/Kota di Provinsi Kalimantan Timur, 2018 dan 2019<sup>r</sup>

*Number of Universities, Students, and Lecturers (State and Private) Under the Ministry of Religious Affairs by Regency/Municipality in Kalimantan Timur Province, 2018 and 2019<sup>r</sup>*

Kabupaten/Kota Regency/Municipality	Jumlah Perguruan Tinggi Number of Universities					
	Negeri/Public		Swasta/Private		Jumlah/Total	
	2018	2019	2018	2019	2018	2019
(1)	(2)	(3)	(4)	(5)	(6)	(7)
<b>Kabupaten/Regency</b>						
1. Paser	...	-	...	1	...	1
2. Kutai Barat	...	-	...	-	...	-
3. Kutai Kartanegara	...	-	...	2	...	2
4. Kutai Timur	...	-	...	1	...	1
5. Berau	...	-	...	1	...	1
6. Penajam Paser Utara	...	-	...	-	...	-
7. Mahakam Ulu	...	-	...	-	...	-
<b>Kota/Municipality</b>						
1. Balikpapan	...	-	...	3	...	3
2. Samarinda	...	1	...	1	...	2
3. Bontang	...	-	...	1	...	1
<b>Kalimantan Timur</b>	...	<b>1</b>	...	<b>10</b>	...	<b>11</b>

Lanjutan Tabel/Continued Table 4.1.11

Kabupaten/Kota Regency/Municipality	Jumlah Mahasiswa Number of Students					
	Negeri/Public		Swasta/Private		Jumlah/Total	
	2018	2019	2018	2019	2018	2019
(1)	(8)	(9)	(10)	(11)	(12)	(13)
<b>Kabupaten/Regency</b>						
1. Paser	...	-	...	202	...	202
2. Kutai Barat	...	-	...	-	...	-
3. Kutai Kartanegara	...	-	...	503	...	503
4. Kutai Timur	...	-	...	1 105	...	1 105
5. Berau	...	-	...	546	...	546
6. Penajam Paser Utara	...	-	...	-	...	-
7. Mahakam Ulu	...	-	...	-	...	-
<b>Kota/Municipality</b>						
1. Balikpapan	...	-	...	1 036	...	1 036
2. Samarinda	...	6 606	...	297	...	6 903
3. Bontang	...	-	...	215	...	215
<b>Kalimantan Timur</b>	<b>...</b>	<b>6 606</b>	<b>...</b>	<b>3 904</b>	<b>...</b>	<b>10 510</b>

Lanjutan Tabel/Continued Table 4.1.11

Kabupaten/Kota Regency/Municipality	Jumlah Tenaga Pendidik Number of Lecturers					
	Negeri/Public		Swasta/Private		Jumlah/Total	
	2018	2019	2018	2019	2018	2019
(1)	(8)	(9)	(10)	(11)	(12)	(13)
<b>Kabupaten/Regency</b>						
1. Paser	...	-	...	24	...	24
2. Kutai Barat	...	-	...	-	...	-
3. Kutai Kartanegara	...	-	...	35	...	35
4. Kutai Timur	...	-	...	37	...	37
5. Berau	...	-	...	33	...	33
6. Penajam Paser Utara	...	-	...	-	...	-
7. Mahakam Ulu	...	-	...	-	...	-
<b>Kota/Municipality</b>						
1. Balikpapan	...	-	...	90	...	90
2. Samarinda	...	302	...	50	...	352
3. Bontang	...	-	...	18	...	18
<b>Kalimantan Timur</b>	...	<b>302</b>	...	<b>287</b>	...	<b>589</b>

Sumber/Source : Kementerian Agama, Data Semester Ganjil/ Ministry of Religious Affairs, Odd Semester Data

**Tabel 4.1.12** **Persentase Penduduk Usia 7–24 Tahun Menurut Jenis Kelamin, Kelompok Umur Sekolah, dan Partisipasi Sekolah<sup>1</sup> di Provinsi Kalimantan Timur, 2017-2019**  
*Percentage of Population Aged 7-24 Years by Sex, Age Group, and School Participation<sup>1</sup> in Kalimantan Timur Province, 2017-2019*

Jenis Kelamin dan Kelompok Umur Sekolah <i>Sex and School Age Group</i>	2017		
	Tidak/Belum Pernah Sekolah <i>Not/Never Attending School</i>	Masih Sekolah <i>Attending School</i>	Tidak Sekolah Lagi <i>Not Attending School Anymore</i>
(1)	(2)	(3)	(4)
<b>Laki-laki/Male</b>			
7-12	0,51	99,49	0,00
13-15	0,68	98,78	0,54
16-18	0,28	82,23	17,49
19-24	0,68	30,53	68,80
7-24	0,56	74,37	25,07
<b>Perempuan/Female</b>			
7-12	0,15	99,85	0,00
13-15	0,16	98,79	1,05
16-18	0,09	80,41	19,50
19-24	0,09	29,44	70,47
7-24	0,12	75,65	24,23
<b>Jumlah/Total</b>			
<b>7-12</b>	0,33	99,67	0,00
<b>13-15</b>	0,44	98,79	0,78
<b>16-18</b>	0,18	81,32	18,50
<b>19-24</b>	0,41	30,04	69,55
<b>7-24</b>	0,35	74,97	24,67

Lanjutan Tabel/Continued Table 4.1.12

Jenis Kelamin dan Kelompok Umur Sekolah <i>Sex and School Age Group</i>	2018		
	Tidak/Belum Pernah Sekolah <i>Not/Never Attending School</i>	Masih Sekolah <i>Attending School</i>	Tidak Sekolah Lagi <i>Not Attending School Anymore</i>
(1)	(2)	(3)	(4)
<i>Laki-laki/Male</i>			
7-12	0,41	99,59	0,00
13-15	0,41	98,07	1,52
16-18	0,53	79,53	19,94
19-24	0,54	31,91	67,55
7-24	0,47	74,04	25,48
<i>Perempuan/Female</i>			
7-12	0,07	99,93	0,00
13-15	0,08	99,80	0,12
16-18	0,22	83,72	16,05
19-24	0,20	27,51	72,30
7-24	0,14	74,91	24,96
<b>Jumlah/Total</b>			
<b>7-12</b>	0,24	99,76	0,00
<b>13-15</b>	0,25	98,89	0,86
<b>16-18</b>	0,38	81,55	18,07
<b>19-24</b>	0,38	29,84	69,78
<b>7-24</b>	0,31	74,46	25,23

Lanjutan Tabel/Continued Table 4.1.12

Jenis Kelamin dan Kelompok Umur Sekolah <i>Sex and School Age Group</i>	2019		
	Tidak/Belum Pernah Sekolah <i>Not/Never Attending School</i>	Masih Sekolah <i>Attending School</i>	Tidak Sekolah Lagi <i>Not Attending School Anymore</i>
(1)	(2)	(3)	(4)
<b>Laki-laki/Male</b>			
7-12	0,12	99,68	0,20
13-15	0,36	98,21	1,43
16-18	0,09	82,07	17,84
19-24	0,47	27,89	71,64
7-24	0,27	73,11	26,62
<b>Perempuan/Female</b>			
7-12	0,20	99,67	0,13
13-15	0,00	99,52	0,48
16-18	0,08	81,52	18,40
19-24	0,21	32,16	67,62
7-24	0,15	75,66	24,19
<b>Jumlah/Total</b>			
<b>7-12</b>	0,16	99,68	0,16
<b>13-15</b>	0,19	98,83	0,98
<b>16-18</b>	0,09	81,81	18,10
<b>19-24</b>	0,35	29,89	69,76
<b>7-24</b>	0,21	74,34	25,45

Catatan/Note : <sup>1</sup>Termasuk pendidikan nonformal (Paket A, Paket B, atau Paket C)/Including Package A, Package B, or Package C

Sumber/Source : BPS, Survei Sosial Ekonomi Nasional Kor, Maret 2019/BPS-Statistics, National Socio Economic Survey kor, March 2019

**Tabel 4.1.13 Angka Partisipasi Murni (APM) dan Angka Partisipasi Kasar (APK) Menurut Jenjang Pendidikan di Provinsi Kalimantan Timur (persen), 2018-2019**  
*Net Participant Rate and Gross Enrolment Rate by Educational Level in Kalimantan Timur Province (percent), 2018-2019*

Jenjang Pendidikan Educational Level	Angka Partisipasi Murni (APM) Net Participation Rates		Angka Partisipasi Kasar (APK) Gross Participation Rates	
	2018	2019	2018	2019
(1)	(2)	(3)	(4)	(5)
SD/MI <i>Elementary School</i>	98,40	98,41	108,02	106,84
SMP/MTs <i>Junior High School</i>	79,68	80,42	92,57	91,03
SMA/SMK/MA <i>Senior High School</i>	68,43	68,55	96,08	94,96

Sumber/Source : Survei Sosial Ekonomi Nasional Kor, Maret 2019/*National Socio Economic Survey kor, March 2019*

**Tabel 4.1.14** **Persentase Penduduk Berumur 15 Tahun ke Atas yang Melek Huruf Menurut Golongan Umur dan Daerah Tempat Tinggal di Provinsi Kalimantan Timur, 2018-2019**

Table

*Percentage of Literate People Aged 15 Years and Over by Age Group and Urban- Rural Classification by Regency/ Municipality in Kalimantan Timur Province, 2018-2019*

Kelompok Umur Age Group	Perkotaan Urban		Perdesaan Rurals		Perkotaan+Perdesaan Urban+Rural	
	2018	2019	2018	2019	2018	2019
(1)	(2)	(3)	(4)	(5)	(6)	(7)
15-19	100,00	100,00	100,00	100,00	100,00	100,00
20-24	100,00	100,00	99,99	100,00	100,00	100,00
25-29	100,00	99,89	100,00	100,00	100,00	99,92
30-34	100,00	100,00	100,00	99,46	100,00	99,82
35-39	99,57	99,61	99,83	99,59	99,65	99,61
40-44	99,58	99,52	97,97	99,31	99,07	99,45
45-49	100,00	99,33	100,00	100,00	100,00	99,53
50+	96,78	96,44	93,64	93,86	95,73	95,60
<b>Jumlah/Total</b>						
<b>15-24</b>	100,00	100,00	100,00	100,00	100,00	100,00
<b>15-44</b>	99,86	99,84	99,67	99,73	99,80	99,81
<b>15+</b>	99,23	99,05	98,40	98,47	98,96	98,86
<b>45+</b>	97,79	97,36	95,53	95,66	97,04	96,81

Sumber/Source : Survei Sosial Ekonomi Nasional Kor, Maret 2019/National Socio Economic Survey kor, March 2019

**Tabel 4.1.15** Jumlah Desa/Kelurahan yang Memiliki Fasilitas Sekolah Menurut Kabupaten/Kota dan Tingkat Pendidikan di Provinsi Kalimantan Timur, 2014, 2018 dan 2019

*Number of Villages/Having Educational Facilities by Regency/Municipality and Educational Level in Kalimantan Timur Province, 2014, 2018 dan 2019*

Kabupaten/Kota Regency/Municipality	SD Primary School		
	2014	2018	2019
(1)	(2)	(3)	(4)
<b>Kabupaten/Regency</b>			
1. Paser	139	138	138
2. Kutai Barat	176	178	177
3. Kutai Kartanegara	228	228	227
4. Kutai Timur	132	137	136
5. Berau	106	108	108
6. Penajam Paser Utara	54	54	54
7. Mahakam Ulu	33	38	36
<b>Kota/Municipality</b>			
1. Balikpapan	34	34	34
2. Samarinda	53	59	59
3. Bontang	15	15	15
<b>Kalimantan Timur</b>	<b>970</b>	<b>989</b>	<b>984</b>

**Lanjutan Tabel/Continued Table 4.1.15**

Kabupaten/Kota Regency/Municipality	SMP Junior High School		
	2014	2018	2019
(1)	(5)	(6)	(7)
<b>Kabupaten/Regency</b>			
1. Paser	55	69	68
2. Kutai Barat	54	58	56
3. Kutai Kartanegara	148	150	147
4. Kutai Timur	70	73	77
5. Berau	41	46	47
6. Penajam Paser Utara	28	32	32
7. Mahakam Ulu	11	19	18
<b>Kota/Municipality</b>			
1. Balikpapan	30	32	32
2. Samarinda	47	50	49
3. Bontang	14	15	15
<b>Kalimantan Timur</b>	<b>498</b>	<b>544</b>	<b>541</b>

Lanjutan Tabel/*Continued Table* 4.1.15

Kabupaten/Kota <i>Regency/Municipality</i>	SMA <i>Senior High School</i>		
	2014	2018	2019
(1)	(8)	(9)	(10)
<b>Kabupaten/Regency</b>			
1. Paser	20	23	26
2. Kutai Barat	19	23	24
3. Kutai Kartanegara	63	61	61
4. Kutai Timur	25	23	22
5. Berau	19	21	20
6. Penajam Paser Utara	11	12	11
7. Mahakam Ulu	6	7	7
<b>Kota/Municipality</b>			
1. Balikpapan	22	20	21
2. Samarinda	30	35	32
3. Bontang	8	9	10
<b>Kalimantan Timur</b>	<b>223</b>	<b>234</b>	<b>234</b>

**Lanjutan Tabel/Continued Table 4.1.15**

Kabupaten/Kota Regency/Municipality	SMK Vocational School		
	2014	2018	2019
(1)	(11)	(12)	(13)
<b>Kabupaten/Regency</b>			
1. Paser	9	8	8
2. Kutai Barat	11	10	10
3. Kutai Kartanegara	35	38	36
4. Kutai Timur	19	21	19
5. Berau	10	9	10
6. Penajam Paser Utara	7	8	8
7. Mahakam Ulu	2	2	2
<b>Kota/Municipality</b>			
1. Balikpapan	17	21	20
2. Samarinda	24	30	31
3. Bontang	9	8	9
<b>Kalimantan Timur</b>	<b>143</b>	<b>155</b>	<b>153</b>

Lanjutan Tabel/Continued Table 4.1.15

Kabupaten/Kota Regency/Municipality	Perguruan Tinggi University		
	2014	2018	2019
(1)	(14)	(15)	(16)
<b>Kabupaten/Regency</b>			
1. Paser	3	2	4
2. Kutai Barat	2	1	1
3. Kutai Kartanegara	3	4	4
4. Kutai Timur	5	2	2
5. Berau	3	4	4
6. Penajam Paser Utara	–	1	1
7. Mahakam Ulu	–	–	–
<b>Kota/Municipality</b>			
1. Balikpapan	11	13	12
2. Samarinda	15	16	18
3. Bontang	4	4	3
<b>Kalimantan Timur</b>	<b>46</b>	<b>47</b>	<b>49</b>

Catatan/Note: <sup>1</sup> Tidak tersedia data untuk Kabupaten Mahakam Ulu Tahun 2011 karena masih tergabung dalam Kabupaten Kutai Barat/No data is available for the Mahakam Ulu Regency in 2011 because it is still incorporated in Kutai Barat Regency

Sumber/Source : BPS, Pendataan Potensi Desa (Podes)/ BPS-Statistics Indonesia, Village Potential Data Collection

## 4.2 KESEHATAN

### HEALTH

**Tabel 4.2.1** Jumlah Desa/Kelurahan Yang Memiliki Sarana Kesehatan Menurut Kabupaten/Kota di Provinsi Kalimantan Timur, 2014, 2018 dan 2019  
*Number of Villages Having Health Facilities by Regency/Municipality in Kalimantan Timur Province, 2014, 2018 and 2019*

Kabupaten/Kota Regency/Municipality	Rumah Sakit Hospital		
	2014	2018	2019
(1)	(2)	(3)	(4)
<b>Kabupaten/Regency</b>			
1. Paser	1	3	3
2. Kutai Barat	1	1	1
3. Kutai Kartanegara	4	3	3
4. Kutai Timur	4	3	4
5. Berau	1	2	2
6. Penajam Paser Utara	1	1	1
7. Mahakam Ulu	–	1	2
<b>Kota/Municipality</b>			
1. Balikpapan	8	9	9
2. Samarinda	7	12	9
3. Bontang	4	4	4
<b>Kalimantan Timur</b>	<b>31</b>	<b>39</b>	<b>38</b>

Lanjutan Tabel/Continued Table 4.2.1

Kabupaten/Kota Regency/Municipality	Rumah Sakit Bersalin Maternity Hospital		
	2014	2018	2019
(1)	(5)	(6)	(7)
<b>Kabupaten/Regency</b>			
1. Paser	3	–	–
2. Kutai Barat	–	–	–
3. Kutai Kartanegara	–	–	–
4. Kutai Timur	3	1	2
5. Berau	1	2	–
6. Penajam Paser Utara	–	–	–
7. Mahakam Ulu	–	–	–
<b>Kota/Municipality</b>			
1. Balikpapan	8	4	3
2. Samarinda	11	8	4
3. Bontang	5	–	–
<b>Kalimantan Timur</b>	<b>31</b>	<b>15</b>	<b>9</b>

**Lanjutan Tabel/Continued Table 4.2.1**

<b>Kabupaten/Kota Regency/Municipality</b>	<b>Poliklinik Polyclinic</b>		
	<b>2014</b>	<b>2018</b>	<b>2019</b>
(1)	(8)	(9)	(10)
<b>Kabupaten/Regency</b>			
1. Paser	11	9	9
2. Kutai Barat	10	12	11
3. Kutai Kartanegara	20	22	32
4. Kutai Timur	14	16	26
5. Berau	3	10	6
6. Penajam Paser Utara	4	3	4
7. Mahakam Ulu	1	–	–
<b>Kota/Municipality</b>			
1. Balikpapan	14	18	20
2. Samarinda	26	29	35
3. Bontang	10	6	8
<b>Kalimantan Timur</b>	<b>113</b>	<b>125</b>	<b>151</b>

Lanjutan Tabel/Continued Table 4.2.1

Kabupaten/Kota Regency/Municipality	Puskesmas Public Health Center		
	2014	2018	2019
(1)	(11)	(12)	(13)
<b>Kabupaten/Regency</b>			
1. Paser	16	19	20
2. Kutai Barat	19	21	19
3. Kutai Kartanegara	35	32	35
4. Kutai Timur	30	21	21
5. Berau	20	28	21
6. Penajam Paser Utara	11	11	11
7. Mahakam Ulu	6	5	5
<b>Kota/Municipality</b>			
1. Balikpapan	27	27	27
2. Samarinda	22	29	26
3. Bontang	7	6	6
<b>Kalimantan Timur</b>	<b>193</b>	<b>199</b>	<b>191</b>

**Lanjutan Tabel/Continued Table 4.2.1**

<b>Kabupaten/Kota</b> <i>Regency/Municipality</i>	<b>Puskesmas Pembantu</b> <i>Subsidiary of Public Health Center</i>		
	<b>2014</b>	<b>2018</b>	<b>2019</b>
(1)	(14)	(15)	(16)
<b>Kabupaten/Regency</b>			
1. Paser	114	103	115
2. Kutai Barat	105	108	104
3. Kutai Kartanegara	172	180	171
4. Kutai Timur	103	118	110
5. Berau	89	96	94
6. Penajam Paser Utara	42	43	41
7. Mahakam Ulu	22	38	37
<b>Kota/Municipality</b>			
1. Balikpapan	6	7	8
2. Samarinda	29	32	27
3. Bontang	2	2	2
<b>Kalimantan Timur</b>	<b>684</b>	<b>727</b>	<b>709</b>

Lanjutan Tabel/Continued Table 4.2.1

Kabupaten/Kota Regency/Municipality	Apotek Pharmacy		
	2014	2018	2019
(1)	(17)	(18)	(19)
<b>Kabupaten/Regency</b>			
1. Paser	7	13	12
2. Kutai Barat	13	15	14
3. Kutai Kartanegara	21	33	31
4. Kutai Timur	11	14	13
5. Berau	6	17	18
6. Penajam Paser Utara	8	12	12
7. Mahakam Ulu	–	2	2
<b>Kota/Municipality</b>			
1. Balikpapan	31	32	33
2. Samarinda	39	49	52
3. Bontang	11	9	11
<b>Kalimantan Timur</b>	<b>147</b>	<b>196</b>	<b>198</b>

Catatan/Note: <sup>1</sup> Desa pada tabel ini termasuk Unit Permukiman Transmigrasi (UPT) yang masih dibina oleh kementerian terkait dan nagari di Provinsi Sumatera Barat/Villages in this table include Transmigration Settlement Unit which is still fostered by the relevant ministries and the nagari in the Province of Sumatera Barat

Sumber/Source : BPS, Pendataan Potensi Desa (Podes)/BPS-Statistics Indonesia, Village Potential Data Collecting

**Tabel 4.2.2** **Distribusi Persentase Wanita Berumur 15–49 Tahun yang Pernah Kawin dan Melahirkan Hidup dalam Dua Tahun Terakhir Menurut Kabupaten/Kota dan Penolong Persalinan di Provinsi Kalimantan Timur, 2018 dan 2019**

*Percentage Distribution of Ever Married Women Aged 15–49 Years Who Had Live Birth in The Two Years Preceding The Survey by Regency/Municipality and Last Birth Attendance in Kalimantan Timur Province, 2018 and 2019*

Kabupaten/Kota Regency/Municipality	Dokter <sup>1</sup> Doctor <sup>1</sup>		Bidan Midwife		Tenaga Kesehatan Lain Other Medical Personnel	
	2018	2019	2018	2019	2018	2019
(1)	(2)	(3)	(4)	(5)	(6)	(7)
<b>Kabupaten/Regency</b>						
1. Paser	31,03	30,58	61,58	64,13	0,74	5,29
2. Kutai Barat	40,11	28,45	51,20	64,01	6,79	6,39
3. Kutai Kartanegara	39,72	30,16	55,09	59,73	0,00	10,10
4. Kutai Timur	25,45	19,56	65,90	69,76	0,00	9,60
5. Berau	46,90	36,62	50,68	61,55	0,00	1,82
6. Penajam Paser Utara	32,82	28,89	59,48	68,64	0,00	2,47
7. Mahakam Ulu	9,20	40,78	90,81	52,55	0,00	6,67
<b>Kota/Municipality</b>						
1. Balikpapan	58,72	53,80	41,28	43,37	0,00	2,83
2. Samarinda	36,61	49,46	59,09	50,11	1,86	0,44
3. Bontang	44,17	63,91	55,83	36,03	0,00	0,06
<b>Kalimantan Timur</b>	<b>40,21</b>	<b>39,25</b>	<b>55,38</b>	<b>55,79</b>	<b>3,36</b>	<b>4,81</b>

Lanjutan Tabel/*Continued Table* 4.2.2

Kabupaten/Kota <i>Regency/Municipality</i>	Dukun <i>Traditional Birth Attendant</i>		Lainnya <sup>2</sup> <i>Others<sup>2</sup></i>		Jumlah <i>Total</i>	
	2018	2019	2018	2019	2018	2019
(1)	(2)	(3)	(4)	(5)	(6)	(7)
<b>Kabupaten/Regency</b>						
1. Paser	6,64	0,00	0,00	0,00	100,00	100,00
2. Kutai Barat	1,89	0,00	0,00	1,15	100,00	100,00
3. Kutai Kartanegara	5,19	0,00	0,00	0,00	100,00	100,00
4. Kutai Timur	8,19	1,07	0,47	0,00	100,00	100,00
5. Berau	0,86	0,00	0,00	0,00	100,00	100,00
6. Penajam Paser Utara	7,70	0,00	0,00	0,00	100,00	100,00
7. Mahakam Ulu	0,00	0,00	0,00	0,00	100,00	100,00
<b>Kota/Municipality</b>						
1. Balikpapan	0,00	0,00	0,00	0,00	100,00	100,00
2. Samarinda	1,86	0,00	1,04	0,00	100,00	100,00
3. Bontang	0,00	0,00	0,00	0,00	100,00	100,00
<b>Kalimantan Timur</b>	<b>3,36</b>	<b>0,11</b>	<b>0,30</b>	<b>0,04</b>	<b>100,00</b>	<b>100,00</b>

Catatan/Note : <sup>1</sup> Dokter kandungan dan dokter umum/*Obstetrician and general practice doctor*

<sup>2</sup> Termasuk tidak ada penolong persalinan/*Including not using a birth attender*

Sumber/Source : BPS, Survei Sosial Ekonomi Nasional Kor Maret 2019/*BPS-Statistics, National Socio Economic Survey kor March 2019*

**Tabel 4.2.3 Jumlah Tenaga Kesehatan Menurut Kabupaten/Kota di Provinsi Kalimantan Timur, 2019**  
*Number of Medical Personnel by Regency/Municipality in Kalimantan Timur Province, 2019*

Kabupaten/Kota Regency/Municipality	Dokter Doctor	Perawat Nurse	Bidan Midwife	Farmasi Pharmaceutical	Ahli Gizi Nutritionist
(1)	(2)	(3)	(4)	(5)	(6)
<b>Kabupaten/Regency</b>					
1. Paser	83	525	418	93	38
2. Kutai Barat	46	411	258	60	28
3. Kutai Kartanegara	160	1 073	631	156	38
4. Kutai Timur	141	549	479	81	25
5. Berau	98	617	313	78	30
6. Penajam Paser Utara	40	252	211	44	13
7. Mahakam Ulu	19	163	76	29	13
<b>Kota/Municipality</b>					
1. Balikpapan	465	1 529	469	286	58
2. Samarinda	382	1 945	334	299	49
3. Bontang	237	474	169	115	21
<b>Kalimantan Timur</b>	<b>1 671</b>	<b>7 538</b>	<b>3 358</b>	<b>1 241</b>	<b>313</b>

Catatan/Note : Dokter termasuk dokter umum dan dokter spesialis di puskesmas dan rumah sakit. Perawat, bidan, farmasi, ahli gizi termasuk yang terdata di puskesmas dan rumah sakit/ *Doctors include general practitioners and specialists in public health centers and hospitals. Nurses, midwives, pharmacists, nutritionists are included in the public health centers and hospitals*

Sumber/Source : Dinas Kesehatan Provinsi Kalimantan Timur/Regional Health Office of Kalimantan Timur Province

**Tabel** 4.2.4  
*Table*

**Persentase Penduduk yang Mempunyai Keluhan Kesehatan Selama Sebulan Terakhir Menurut Kabupaten/Kota di Provinsi Kalimantan Timur, 2014-2019**

*Percentage of People Who Had Health Complaint During a Month Prior to The Survey by Regency/Municipality in Kalimantan Timur Province, 2014-2019*

Kabupaten/Kota Regency/Municipality	2014 *	2015	2016	2017	2018	2019
(1)	(2)	(3)	(4)	(5)	(6)	(7)
<b>Kabupaten/Regency</b>						
1. Paser	16,25	20,91	22,41	14,35	20,14	20,95
2. Kutai Barat	24,77	24,95	23,10	24,98	29,95	35,56
3. Kutai Kartanegara	18,91	23,22	19,03	21,02	26,31	20,01
4. Kutai Timur	14,11	24,57	20,87	16,13	21,50	27,91
5. Berau	26,14	23,81	33,98	26,22	29,02	39,67
6. Penajam Paser Utara	28,99	32,25	27,81	24,18	26,23	24,39
7. Mahakam Ulu	-	19,69	21,51	19,87	21,79	23,46
<b>Kota/Municipality</b>						
1. Balikpapan	25,54	21,30	18,00	33,73	35,35	26,58
2. Samarinda	18,84	16,58	22,19	24,80	29,50	31,81
3. Bontang	27,32	28,64	23,92	23,46	22,45	28,71
<b>Kalimantan Timur</b>	<b>21,04</b>	<b>21,98</b>	<b>21,76</b>	<b>23,92</b>	<b>27,81</b>	<b>27,28</b>

Catatan/Note : \*)Mahulu masih tergabung dengan Kutai Barat/ Mahulu is still join with Kutai Barat

Sumber/Source : BPS, Survei Sosial Ekonomi Nasional Kor Maret 2019/BPS-Statistics, National Socio Economic Survey Kor March 2019

**Tabel 4.2.5** Jumlah Kasus Penyakit Menurut Kabupaten/Kota dan Jenis Penyakit di Provinsi Kalimantan Timur, 2019  
*Number of Disease Cases by Regency/Municipality and Type of Disease in Kalimantan Timur Province, 2019*

Kabupaten/Kota Regency/Municipality	Malaria (Suspek) Malaria (Suspect)	TB Paru Tuberculosis	Pneumonia <sup>1</sup> Pneumonia <sup>1</sup>	Kusta Leprosy
(1)	(2)	(3)	(4)	(5)
<b>Kabupaten/Regency</b>				
1. Paser	864	338	218	27
2. Kutai Barat	1 270	356	44	22
3. Kutai Kartanegara	331	627	599	53
4. Kutai Timur	775	524	243	21
5. Berau	419	474	256	35
6. Penajam Paser Utara	2 055	91	322	9
7. Mahakam Ulu	69	16	9	–
<b>Kota/Municipality</b>				
1. Balikpapan	100	1 482	2 159	42
2. Samarinda	126	1 538	935	20
3. Bontang	16	640	316	13
<b>Kalimantan Timur</b>	<b>6 025</b>	<b>6 086</b>	<b>5 101</b>	<b>242</b>

Lanjutan Tabel/Continued Table 4.2.5

Kabupaten/Kota Regency/Municipality	Tetanus' Neonatorum'	Campak Measles	Diare <sup>2r</sup> Diarrhoea <sup>2r</sup>	DBD Dengue Hemorrhagic Fever
(1)	(6)	(7)	(8)	(9)
<b>Kabupaten/Regency</b>				
1. Paser	-	1	7 485	230
2. Kutai Barat	1	1	3 711	110
3. Kutai Kartanegara	-	21	10 975	1 075
4. Kutai Timur	-	10	8 895	474
5. Berau	-	12	6 871	494
6. Penajam Paser Utara	-	7	2 837	197
7. Mahakam Ulu	-	1	896	66
<b>Kota/Municipality</b>				
1. Balikpapan	...	...	13 014	1 838
2. Samarinda	...	...	11 088	1 554
3. Bontang	...	...	2 484	685
<b>Kalimantan Timur</b>	<b>...</b>	<b>...</b>	<b>68 256</b>	<b>6 723</b>

**Lanjutan Tabel/Continued Table 4.2.5**

Kabupaten/Kota <i>Regency/Municipality</i>	AIDS <sup>1</sup>		IMS <sup>2</sup> STD <sup>2</sup>
	Kasus Baru <sup>1</sup> <i>New Cases<sup>1</sup></i>	Kasus Kumulatif <i>Cumulative Cases</i>	
(1)	(10)	(11)	(12)
<b>Kabupaten/Regency</b>			
1. Paser	-	...	1
2. Kutai Barat	15	...	2
3. Kutai Kartanegara	-	...	73
4. Kutai Timur	19	...	34
5. Berau	-	...	-
6. Penajam Paser Utara	-	...	-
7. Mahakam Ulu	-	...	-
<b>Kota/Municipality</b>			
1. Balikpapan	149	...	237
2. Samarinda	109	...	519
3. Bontang	27	...	92
<b>Kalimantan Timur</b>	<b>319</b>	<b>...</b>	<b>958</b>

Catatan/Note : <sup>1</sup>Pneumonia pada balita/*Pneumonia in children under five years old*

<sup>2</sup>Jumlah Kejadian luar biasa/*Number of extraordinary event*

Sumber/Source : Dinas Kesehatan Provinsi Kalimantan Timur/*Regional Health Office of Kalimantan Timur Province*

**Tabel** 4.2.6  
*Table*

**Jumlah Rumah Sakit Umum, Rumah Sakit Khusus, Rumah Sakit/Rumah Bersalin, Puskesmas, Klinik/Balai Kesehatan, Posyandu, dan Polindes Menurut Kabupaten/Kota di Provinsi Kalimantan Timur, 2018 dan 2019**

*Number of General Hospital, Special Hospital, Maternity Hospital and Public Health Center, Medical Clinic, Integrated Service Post, Village maternity Cottage by Regency/Municipality in Kalimantan Timur Province, 2018 dan 2019*

Kabupaten/Kota <i>Regency/Municipality</i>	Rumah Sakit Umum <i>General Hospital</i>		Rumah Sakit Khusus <i>Special Hospital</i>	
	2018 <sup>r</sup>	2019	2018	2019
(1)	(2)	(3)	(4)	(5)
<b>Kabupaten/Regency</b>				
1. Paser	2	3	–	–
2. Kutai Barat	1	1	–	–
3. Kutai Kartanegara	3	3	–	–
4. Kutai Timur	5	5	–	–
5. Berau	2	2	–	–
6. Penajam Paser Utara	1	1	–	–
7. Mahakam Ulu	-	2	–	–
<b>Kota/Municipality</b>				
1. Balikpapan	10	11	1	1
2. Samarinda	10	10	1	1
3. Bontang	5	5	–	–
<b>Kalimantan Timur</b>	<b>42</b>	<b>43</b>	<b>2</b>	<b>2</b>

**Lanjutan Tabel/Continued Table 4.2.6**

Kabupaten/Kota Regency/Municipality	Rumah Sakit Bersalin/ Rumah Bersalin Maternity Hospital		Puskesmas Public Health Center	
	2018	2019	2018	2019
(1)	(6)	(7)	(8)	(9)
<b>Kabupaten/Regency</b>				
1. Paser	–	–	19	...
2. Kutai Barat	–	–	19	...
3. Kutai Kartanegara	–	–	32	...
4. Kutai Timur	2	2	21	...
5. Berau	–	–	21	...
6. Penajam Paser Utara	–	–	11	...
7. Mahakam Ulu	–	–	5	...
<b>Kota/Municipality</b>				
1. Balikpapan	4	3	27	...
2. Samarinda	3	3	26	...
3. Bontang	–	–	6	...
<b>Kalimantan Timur</b>	<b>9</b>	<b>8</b>	<b>187</b>	<b>...</b>

Lanjutan Tabel/Continued Table 4.2.6

Kabupaten/Kota Regency/Municipality	Klinik/Balai Kesehatan Medical Clinic		Posyandu Integrated Service Post		Polindes Village Maternity Cottage	
	2018	2019	2018	2019 <sup>a</sup>	2018 <sup>a</sup>	2019
(1)	(10)	(11)	(12)	(13)	(14)	(15)
<b>Kabupaten/Regency</b>						
1. Paser	...	...	374	367	45	40
2. Kutai Barat	...	...	305	244	54	54
3. Kutai Kartanegara	...	...	765	769	11	11
4. Kutai Timur	...	...	307	316	31	58
5. Berau	...	...	256	270	74	73
6. Penajam Paser Utara	...	...	270	271	91	92
7. Mahakam Ulu	...	...	49	54	–	–
<b>Kota/Municipality</b>						
1. Balikpapan	...	...	1 480	1 587	6	–
2. Samarinda	...	...	624	663	3	2
3. Bontang	...	...	119	119	2	2
<b>Kalimantan Timur</b>	...	...	<b>4 549</b>	<b>4 660</b>	317	<b>332</b>

Sumber/Source : Dinas Kesehatan Provinsi Kalimantan Timur/Regional Health Office of Kalimantan Timur Province

**Tabel 4.2.7** **Persentase Penduduk yang Mempunyai Keluhan Kesehatan dan Berobat Jalan Selama Sebulan Terakhir Menurut Kabupaten/Kota di Provinsi Kalimantan Timur, 2015-2019**

*Percentage of People Who Had Health Complaint and Had Outpatient During a Month Prior to the Survey by Regency/ Municipality in Kalimantan Timur Province, 2015-2019*

Kabupaten/Kota Regency/Municipality	2015	2016	2017	2018	2019
(1)	(2)	(3)	(4)	(5)	(6)
<b>Kabupaten/Regency</b>					
1. Paser	48,97	37,68	45,88	39,64	45,69
2. Kutai Barat	55,94	52,00	41,40	51,45	55,47
3. Kutai Kartanegara	58,29	60,57	44,28	47,94	59,25
4. Kutai Timur	59,23	56,13	49,97	59,63	47,4
5. Berau	59,58	58,52	52,96	65,94	53,29
6. Penajam Paser Utara	60,9	49,32	46,78	48,22	53,09
7. Mahakam Ulu	53,04	54,95	57,53	54,59	59,37
<b>Kota/Municipality</b>					
1. Balikpapan	51,64	61,30	33,30	51,70	48,75
2. Samarinda	74,19	58,37	36,36	38,26	47,78
3. Bontang	53,81	63,20	56,02	52,99	55,41
<b>Kalimantan Timur</b>	<b>59,25</b>	<b>56,81</b>	<b>41,24</b>	<b>48,36</b>	<b>51,13</b>

Sumber/Source : BPS, Survei Sosial Ekonomi Nasional Kor Maret 2019/BPS-Statistics, National Socio Economic Survey Kor March 2019

**Tabel** 4.2.8  
*Table*

**Distribusi Persentase Penduduk yang Mempunyai Keluhan Kesehatan Selama Sebulan Terakhir dan Tidak Berobat Jalan Menurut Kabupaten/Kota di Provinsi Kalimantan Timur dan Alasan Utama Tidak Berobat Jalan, 2019**

*Percentage Distribution of People Who Had Health Complaint During a Month Prior to the Survey and Had Not Outpatient by Regency/Municipality in Kalimantan Timur Province and Main Reason for not Outpatient, 2019*

Kabupaten/Kota <i>Regency/Municipality</i>	Tidak punya biaya berobat <i>No money for outpatient</i>	Tidak ada biaya transportasi <i>No money for transportation</i>	Tidak ada sarana transportasi <i>No transportation utilities</i>
(1)	(2)	(3)	(4)
<b>Kabupaten/Regency</b>			
1. Paser	0,00	0,00	0,00
2. Kutai Barat	0,18	1,59	0,85
3. Kutai Kartanegara	2,86	0,74	0,00
4. Kutai Timur	1,19	0,00	0,00
5. Berau	2,74	0,00	0,00
6. Penajam Paser Utara	0,18	0,00	0,00
7. Mahakam Ulu	0,92	0,00	0,00
<b>Kota/Municipality</b>			
1. Balikpapan	0,49	0,68	0,00
2. Samarinda	0,87	0,52	0,00
3. Bontang	0,00	0,00	0,71
<b>Kalimantan Timur</b>	<b>1,10</b>	<b>0,45</b>	<b>0,07</b>

**Lanjutan Tabel/Continued Table 4.2.8**

<b>Kabupaten/Kota Regency/Municipality</b>	<b>Waktu tunggu pelayanan lama Long lay time for health services</b>	<b>Mengobati sendiri Self treatment</b>	<b>Tidak ada yang mendampingi No accompanying</b>
(1)	(5)	(6)	(7)
<b>Kabupaten/Regency</b>			
1. Paser	0,32	60,79	1,00
2. Kutai Barat	0,58	46,69	0,21
3. Kutai Kartanegara	0,61	51,43	0,00
4. Kutai Timur	2,35	51,93	0,00
5. Berau	0,79	56,08	0,00
6. Penajam Paser Utara	0,00	64,72	0,00
7. Mahakam Ulu	0,54	64,29	0,81
<b>Kota/Municipality</b>			
1. Balikpapan	0,43	59,42	1,21
2. Samarinda	1,29	56,49	0,12
3. Bontang	1,95	65,48	0,26
<b>Kalimantan Timur</b>	<b>1,00</b>	<b>56,40</b>	<b>0,46</b>

Lanjutan Tabel/Continued Table 4.2.8

Kabupaten/Kota Regency/Municipality	Merasa tidak perlu Not necessary	Lainnya Others	Jumlah Total
(1)	(8)	(9)	(10)
<b>Kabupaten/Regency</b>			
1. Paser	36,43	1,46	100,00
2. Kutai Barat	48,86	1,04	100,00
3. Kutai Kartanegara	39,83	3,62	100,00
4. Kutai Timur	41,65	2,88	100,00
5. Berau	40,39	0,00	100,00
6. Penajam Paser Utara	33,69	1,41	100,00
7. Mahakam Ulu	30,37	3,07	100,00
<b>Kota/Municipality</b>			
1. Balikpapan	37,13	0,64	100,00
2. Samarinda	30,81	9,90	100,00
3. Bontang	31,00	0,59	100,00
<b>Kalimantan Timur</b>	<b>36,48</b>	<b>4,03</b>	<b>100,00</b>

Sumber/Source : BPS, Survei Sosial Ekonomi Nasional Kor Maret 2019/BPS-Statistics, National Socio Economic Survey Kor March 2019

**Tabel 4.2.9** **Persentase Penduduk Usia 15 Tahun Ke Atas yang Merokok dalam Sebulan Terakhir Menurut Kabupaten/ Kota dan Kelompok Umur, 2019**  
*Percentage of People Aged 15 Years and Above Who are Smoking During a Month Prior to The Survey by Regency/ Municipality and Age Group, 2019*

<b>Kabupaten/Kota Regency/Municipality</b>	<b>15-24</b>	<b>25-34</b>	<b>35-44</b>	<b>45-54</b>	<b>55-64</b>	<b>65+</b>
(1)	(2)	(3)	(4)	(5)	(6)	(7)
<b>Kabupaten/Regency</b>						
1. Paser	13,83	27,11	27,57	18,61	9,08	3,80
2. Kutai Barat	15,16	30,35	23,03	16,23	9,10	6,13
3. Kutai Kartanegara	12,93	25,23	28,82	18,82	9,86	4,34
4. Kutai Timur	13,97	32,68	31,92	13,76	5,70	1,97
5. Berau	12,93	26,83	32,52	16,17	10,00	1,55
6. Penajam Paser Utara	12,45	30,81	27,39	17,10	9,84	2,41
7. Mahakam Ulu	13,52	25,67	24,05	18,06	13,23	5,47
<b>Kota/Municipality</b>						
1. Balikpapan	13,51	27,17	26,84	19,26	11,36	1,85
2. Samarinda	15,18	24,81	29,22	20,21	8,85	1,73
3. Bontang	12,91	24,36	30,80	20,96	9,19	1,78
<b>Kalimantan Timur</b>	<b>13,79</b>	<b>27,03</b>	<b>28,78</b>	<b>18,30</b>	<b>9,34</b>	<b>2,76</b>

Sumber/Source : BPS, Survei Sosial Ekonomi Nasional Kor Maret 2019/BPS-Statistics, National Socio Economic Survey Kor March 2019

**Tabel 4.2.10** **Persentase Penduduk yang Memiliki Jaminan Kesehatan Menurut Kabupaten/Kota dan Jenis Jaminan di Provinsi Kalimantan Timur, 2018 dan 2019**  
*Percentage of Population Who Has Health Insurance by Regency/Municipality and Types of Health Insurance in Kalimantan Timur Province, 2018 and 2019*

Kabupaten/Kota Regency/Municipality	BPJS Kesehatan Penerima Bantuan Iuran (PBI) BPJS Health Insurance for poor and near poor		BPJS Kesehatan Non- Penerima Bantuan Iuran (Non-PBI) Non-PBI BPJS Health	
	2018	2019	2018	2019
(1)	(2)	(3)	(4)	(5)
<b>Kabupaten/Regency</b>				
1. Paser	27,04	28,71	23,90	37,35
2. Kutai Barat	31,29	54,73	14,24	18,44
3. Kutai Kartanegara	16,21	16,61	39,79	45,37
4. Kutai Timur	17,19	15,89	33,19	43,90
5. Berau	18,56	6,00	29,49	36,76
6. Penajam Paser Utara	40,52	46,22	32,24	32,74
7. Mahakam Ulu	63,60	74,81	9,79	14,24
<b>Kota/Municipality</b>				
1. Balikpapan	16,32	10,50	60,57	67,67
2. Samarinda	14,88	13,71	50,89	50,61
3. Bontang	30,66	42,70	36,63	40,82
<b>Kalimantan Timur</b>	<b>19,72</b>	<b>19,55</b>	<b>41,82</b>	<b>47,15</b>

**Lanjutan Tabel/Continued Table 4.2.10**

Kabupaten/Kota Regency/Municipality	Jamkesda Regional Health Insurance		Asuransi Swasta Private Insurance		Perusahaan/Kantor Company/Office	
	2018	2019	2018	2019	2018	2019
(1)	(6)	(7)	(8)	(9)	(10)	(11)
<b>Kabupaten/Regency</b>						
1. Paser	1,04	0,00	0,55	0,49	7,06	7,45
2. Kutai Barat	26,40	0,36	0,83	0,83	4,63	3,72
3. Kutai Kartanegara	0,37	0,07	0,34	0,18	6,95	10,12
4. Kutai Timur	0,71	2,79	6,89	4,97	17,27	12,33
5. Berau	0,73	5,94	2,00	1,70	3,39	6,66
6. Penajam Paser Utara	3,79	0,06	0,90	0,69	4,06	3,02
7. Mahakam Ulu	0,38	0,00	0,34	0,00	0,47	0,01
<b>Kota/Municipality</b>						
1. Balikpapan	0,32	0,00	2,48	2,62	10,37	11,21
2. Samarinda	3,25	0,99	1,93	2,23	5,36	7,96
3. Bontang	13,82	3,27	0,88	0,04	17,96	15,66
<b>Kalimantan Timur</b>	<b>2,99</b>	<b>1,07</b>	<b>0,93</b>	<b>1,73</b>	<b>8,24</b>	<b>9,23</b>

Sumber/Source : BPS, Survei Sosial Ekonomi Nasional Kor Maret 2019/BPS-Statistics, National Socio Economic Survey Kor March 2019

**Tabel 4.2.11 Jumlah Dokter Spesialis, Dokter Umum, dan Dokter Gigi Menurut Sarana Pelayanan Kesehatan di Provinsi Kalimantan Timur, 2019**

*Number of Medical Specialist, General Practitioners, and Dentists by Health Facilities in Kalimantan Timur Province, 2019*

Sarana Pelayanan Kesehatan Health Facilities	Dokter Spesialis Medical Specialist	Dokter Umum General Practitioners	Dokter Gigi Dentists
(1)	(2)	(3)	(4)
Puskesmas/ <i>Public Health Center</i>	-	409	183
Rumah Sakit/ <i>Hospital</i>	639	533	109
Faskes Lainnya / <i>Other Health Facilities</i>	8	82	22
<b>Kalimantan Timur</b>	<b>647</b>	<b>1 024</b>	<b>314</b>
2018	503	1 010	309

Sumber/*Source* : Dinas Kesehatan Provinsi Kalimantan Timur/*Regional Health Office of Kalimantan Timur Province*

**Tabel 4.2.12** **Persentase Perempuan Pernah Kawin Berumur 15-49 Tahun yang Melahirkan Anak Lahir Hidup (ALH) Menurut Kabupaten/Kota dan Penolong Proses Kelahiran di Provinsi Kalimantan Timur, 2019**  
*Percentage of Women Ever Married Aged 15-49 Years Who Gave Birth Alived Children by Regency/Municipality and Birth Process Helper in Kalimantan Timur Province, 2019*

Kabupaten/Kota Regency/Municipality	Tenaga Kesehatan Medical Labor	Non Tenaga Kesehatan Non-Medical Labor	Jumlah Total
(1)	(2)	(3)	(4)
<b>Kabupaten/Regency</b>			
1. Paser	94,71	5,29	100,00
2. Kutai Barat	96,06	3,94	100,00
3. Kutai Kartanegara	92,92	7,08	100,00
4. Kutai Timur	89,33	10,67	100,00
5. Berau	98,18	1,82	100,00
6. Penajam Paser Utara	99,44	0,56	100,00
7. Mahakam Ulu	94,38	5,62	100,00
<b>Kota/Municipality</b>			
1. Balikpapan	100,00	0,00	100,00
2. Samarinda	99,57	0,43	100,00
3. Bontang	99,94	0,06	100,00
<b>Kalimantan Timur</b>	<b>96,44</b>	<b>3,56</b>	<b>100,00</b>

Sumber/Source : BPS, Survei Sosial Ekonomi Nasional Kor Maret 2019/BPS-Statistics, National Socio Economic Survey Kor March 2019

**Tabel 4.2.13** Jumlah Ibu Hamil, Melakukan Kunjungan K1, Melakukan Kunjungan K4, Kurang Energi Kronis (KEK), dan Mendapat Tablet Zat Besi (Fe) di Provinsi Kalimantan Timur, 2015-2019

*Number of Pregnant Women, Conducting K1 Visits, Conducting K4 Visits, Chronic Energy Lack, and Getting Iron Tablets (Fe) in Kalimantan Timur Province, 2015-2019*

Tahun Year	Jumlah Ibu Hamil Number of Pregnant Women	Melakukan Kunjungan K1 Conducting K1 Visits	Melakukan Kunjungan K4 Conducting K4 Visits	Kurang Energi Kronis (KEK) Chronic Energy Lack	Mendapat Zat Besi (Fe) Getting Iron Tablets (Fe)
(1)	(2)	(3)	(4)	(5)	(6)
2015	79 772	79 472	69 438	5 758	63 081
2016	79 097	77 889	69 641	6 364	65 423
2017	80 679	78 476	68 913	6 097	68 696
2018	82 393	79 803	70 351	6 801	68 929
<b>2019</b>	<b>78 112</b>	<b>79 458</b>	<b>69 746</b>	<b>6 766</b>	<b>63 038</b>

Sumber/Source : Dinas Kesehatan Provinsi Kalimantan Timur/Regional Health Office of Kalimantan Timur Province

**Tabel 4.2.14** Jumlah Balita yang Pernah Mendapat Imunisasi Menurut Jenis Imunisasi di Provinsi Kalimantan Timur, 2019

*Number of Toddler that Ever Received Immunization by Type of Immunization in Kalimantan Timur Province, 2019*

Kabupaten/Kota Regency/Municipality	BCG BCG	DPT-HB-Hib3 DPT		
		1	2	3
(1)	(2)	(3)	(4)	(5)
<b>Kabupaten/Regency</b>				
1. Paser	5 011	5 346	5 159	5 056
2. Kutai Barat	2 759	3 070	2 922	2 788
3. Kutai Kartanegara	12 422	12 806	12 243	11 669
4. Kutai Timur	8 552	8 482	8 182	8 047
5. Berau	4 979	5 161	5 231	4 897
6. Penajam Paser Utara	3 123	3 146	3 175	3 216
7. Mahakam Ulu	599	570	572	605
<b>Kota/Municipality</b>				
1. Balikpapan	12 089	12 094	12 051	12 077
2. Samarinda	16 554	16 155	15 762	15 529
3. Bontang	3 472	3 344	3 321	3 311
<b>Kalimantan Timur</b>	<b>69 560</b>	<b>70 174</b>	<b>68 618</b>	<b>67 195</b>
2018	68 764	65 743	64 624	67 546
2017	70 476	70 243	69 167	68 313
2016	68 343	68 101	67 523	66 818
2015	67 009	69 420	66 982	66 204
2014	69 656	70 925	69 357	67 989

Lanjutan Tabel/*Continued Table* 4.2.14

Kabupaten/Kota <i>Regency/Municipality</i>	DPT-HB-Hib3 <i>DPT</i>				<i>Campak Measles</i>
	1	2	3	4	
(1)	(6)	(7)	(8)	(9)	(10)
<b>Kabupaten/Regency</b>					
1. Paser	506	5 224	5 015	4 866	4 971
2. Kutai Barat	2 788	2 932	2 827	2 652	2 768
3. Kutai Kartanegara	12 386	12 658	11 964	11 451	11 521
4. Kutai Timur	8 651	8 435	7 994	7 953	8 064
5. Berau	4 947	5 096	5 099	4 797	4 649
6. Penajam Paser Utara	3 156	3 186	3 226	3 155	3 071
7. Mahakam Ulu	598	568	567	605	528
<b>Kota/Municipality</b>					
1. Balikpapan	12 149	12 089	12 041	12 061	11 975
2. Samarinda	16 694	16 069	15 553	15 421	15 701
3. Bontang	3 500	3 331	3 310	3 298	3 286
<b>Kalimantan Timur</b>	<b>65 375</b>	<b>69 588</b>	<b>67 596</b>	<b>66 259</b>	<b>66 534</b>
2018	65 211	65 490	67 600	66 759	67 736
2017	69 777	68 159	66 658	64 385	68 513
2016	67 186	66 759	66 054	64 635	63 261
2015	68 075	68 564	66 284	65 650	64 809
2014	70 478	69 622	68 264	66 904	67 121

Sumber/*Source* : Dinas Kesehatan Provinsi Kalimantan Timur/*Regional Health Office of Kalimantan Timur Province*

**Tabel 4.2.15 Jumlah Klinik Keluarga Berencana (KKB) dan Pos Pelayanan Keluarga Berencana Desa (PPKBD) Menurut Kabupaten/Kota di Provinsi Kalimantan Timur, 2019**  
*Number of Family Planning Clinics (KKB) and Village Family Planning Service Posts (PPKBD) by Regency/Municipality in Kalimantan Timur Province, 2019*

Kabupaten/Kota <i>Regency/Municipality</i>	Faskes KB		Kader KB	
	Pemerintah	Swasta	PPKBD	Sub PPKBD
(1)	(2)	(3)	(4)	(5)
<b>Kabupaten/Regency</b>				
1. Paser	22	6	109	97
2. Kutai Barat	20	1	195	274
3. Kutai Kartanegara	36	4	237	1 106
4. Kutai Timur	25	12	122	376
5. Berau	22	-	110	711
6. Penajam Paser Utara	14	4	54	300
7. Mahakam Ulu	8	-	49	53
<b>Kota/Municipality</b>				
1. Balikpapan	40	25	34	1 672
2. Samarinda	36	22	59	1 981
3. Bontang	11	28	15	499
<b>Kalimantan Timur</b>	<b>234</b>	<b>102</b>	<b>984</b>	<b>7 069</b>
2018	234	109	965	7 317
2017	234	109	744	7 016
2016	321	122	722	6 375
2015	295	103	627	5 969
2014	290	100	617	5 896

Lanjutan Tabel/*Continued Table* 4.2.15

Kabupaten/Kota <i>Regency/Municipality</i>	Jejaring Faskes KB		
	Dokter Praktek Swasta (DPS)	Bidan Praktek Mandiri (BPM)	Lainnya (Pustu, Pusban, Poskesdes)
(1)	(6)	(7)	(8)
<b>Kabupaten/Regency</b>			
1. Paser	5	15	127
2. Kutai Barat	5	27	107
3. Kutai Kartanegara	11	79	118
4. Kutai Timur	18	68	127
5. Berau	-	6	60
6. Penajam Paser Utara	1	17	51
7. Mahakam Ulu	-	-	28
<b>Kota/Municipality</b>			
1. Balikpapan	2	59	11
2. Samarinda	36	101	42
3. Bontang	-	-	4
<b>Kalimantan Timur</b>	<b>78</b>	<b>372</b>	<b>675</b>
2018	141	572	347
2017	141	572	347
2016	142	509	67
2015	166	524	13
2014	156	504	10

Sumber/*Source* : Perwakilan BKKBN Provinsi Kalimantan Timur/*Representative of National Population and Family Planning Board of Kalimantan Timur Province*

**Tabel 4.2.16 Jumlah Pasangan Usia Subur dan Peserta KB Aktif Menurut Kabupaten/Kota di Provinsi Kalimantan Timur, 2019**  
*Number of Fertile Age Couples and Active Family Planning Participants by Regency/Municipality in Kalimantan Timur Province, 2019*

Kabupaten/Kota Regency/Municipality	Jumlah PUS Number of Fertile Age Couples	Peserta KB Aktif Active Family Planning Participant			
		IUD	MOW	MOP	Kondom Condom
(1)	(2)	(3)	(4)	(5)	(6)
<b>Kabupaten/Regency</b>					
1. Paser	43 734	2 546	526	17	915
2. Kutai Barat	26 683	560	474	14	432
3. Kutai Kartanegara	148 017	7 213	2 393	203	2 789
4. Kutai Timur	70 998	2 730	906	249	1 685
5. Berau	45 396	2 253	1 202	15	679
6. Penajam Paser Utara	26 802	1 272	510	13	622
7. Mahakam Ulu	717	9	-	-	83
<b>Kota/Municipality</b>					
1. Balikpapan	105 081	11 730	3 186	143	4 204
2. Samarinda	146 795	19 074	2 177	336	2 397
3. Bontang	27 078	3 583	1 176	156	1 270
<b>Kalimantan Timur</b>	<b>641 301</b>	<b>50 970</b>	<b>12 550</b>	<b>1 146</b>	<b>15 076</b>
2018	598 761	48 485	11 382	943	14 234
2017	571 806	45 124	10 627	1 359	17 091
2016	550 830	43 669	9 925	1 354	11 041
2015	487 823	43 020	8 823	1 035	10 629
2014	553 443	39 082	7 996	767	8 802

Lanjutan Tabel/*Continued Table* 4.2.16

Kabupaten/Kota <i>Regency/Municipality</i>	Jumlah PUS <i>Number of Fertile Age Couples</i>	Peserta KB Aktif <i>Active Family Planning Participant</i>			Jumlah <i>Total</i>
		Implant <i>Implants</i>	Suntikan <i>Injection</i>	Pil <i>Pill</i>	
(1)	(2)	(7)	(8)	(9)	(10)
<b>Kabupaten/Regency</b>					
1. Paser	43 734	2 348	14 353	8 021	28 726
2. Kutai Barat	26 683	829	8 488	8 752	19 549
3. Kutai Kartanegara	148 017	7 833	52 516	40 075	113 022
4. Kutai Timur	70 998	3 474	30 206	9 473	48 723
5. Berau	45 396	2 670	18 575	9 352	34 746
6. Penajam Paser Utara	26 802	1 833	11 498	5 720	21 468
7. Mahakam Ulu	717	22	135	141	390
<b>Kota/Municipality</b>					
1. Balikpapan	105 081	5 534	31 644	17 134	73 575
2. Samarinda	146 795	6 542	36 843	33 561	100 930
3. Bontang	27 078	1 134	7 468	3 848	18 635
<b>Kalimantan Timur</b>	<b>641 301</b>	<b>32 219</b>	<b>211 726</b>	<b>136 077</b>	<b>459 764</b>
2018	598 761	29 359	194 237	131 210	429 850
2017	571 806	29 819	176 547	125 692	406 259
2016	550 830	22 552	161 874	116 674	367 089
2015	487 823	19 993	151 160	117 200	351 860
2014	553 443	16 162	93 162	119 676	285 647

Sumber/*Source* : Perwakilan BKKBN Provinsi Kalimantan Timur/*Representative of National Population and Family Planning Board of Kalimantan Timur Province*

**Tabel 4.2.17 Jumlah Bayi Lahir, Bayi Berat Badan Lahir Rendah (BBLR) , dan Bergizi Kurang Menurut Kabupaten/Kota di Provinsi Kalimantan Timur, 2019**

*Number of Births, Babies with Low Birth Weights (LBW), and Malnutrition Case by Regency/Municipality in Kalimantan Timur Province, 2019*

<b>Kabupaten/Kota Regency/Municipality</b>	<b>Bayi Lahir Births</b>	<b>Berat Bayi Lahir Rendah (BBLR) Low Birth Weights (LBW)</b>	<b>Gizi Kurang Malnutrition</b>
(1)	(2)	(3)	(4)
<b>Kabupaten/Regency</b>			
1. Paser	5 129	318	681
2. Kutai Barat	2 478	256	66
3. Kutai Kartanegara	12 607	893	1 225
4. Kutai Timur	7 937	308	470
5. Berau	5 174	273	90
6. Penajam Paser Utara	3 347	130	62
7. Mahakam Ulu	247	24	2
<b>Kota/Municipality</b>			
1. Balikpapan	12 133	378	1 199
2. Samarinda	15 311	414	319
3. Bontang	3 345	298	289
<b>Kalimantan Timur</b>	<b>67 708</b>	<b>3 292</b>	<b>4 403</b>

Catatan/Note : Data kurang gizi hanya tersedia 2018/Malnutrition data only available 2018

Sumber/Source : Dinas Kesehatan Provinsi Kalimantan Timur/Regional Health Office of Kalimantan Timur Province

**Tabel 4.2.18 Jumlah Peserta KB Baru Menurut Kabupaten/Kota di Provinsi Kalimantan Timur, 2019**  
*Number of New Family Planning Participants by Regency/Municipality in Kalimantan Timur Province, 2019*

Kabupaten/Kota Regency/Municipality	Peserta KB Baru New Family Planning Participants			
	IUD	MOW	MOP	Kondom Condom
(1)	(2)	(3)	(4)	(5)
<b>Kabupaten/Regency</b>				
1. Paser	688	127	-	149
2. Kutai Barat	113	243	-	82
3. Kutai Kartanegara	1 197	400	3	541
4. Kutai Timur	339	328	16	359
5. Berau	295	235	1	155
6. Penajam Paser Utara	191	36	1	122
7. Mahakam Ulu	-	1	-	15
<b>Kota/Municipality</b>				
1. Balikpapan	2 503	728	-	205
2. Samarinda	1 178	515	8	1 267
3. Bontang	641	63	7	85
<b>Kalimantan Timur</b>	<b>7 145</b>	<b>2 676</b>	<b>36</b>	<b>2 980</b>
2018	7 738	2 673	43	3 828
2017	6 514	2 523	51	3 153
2016	7 064	2 584	45	3 776
2015	5 610	2 461	49	3 714
2014	6 689	2 341	75	3 248

Lanjutan Tabel/Continued Table 4.2.18

Kabupaten/Kota Regency/Municipality	Peserta KB Baru New Family Planning Participants			Jumlah Total
	Implant Implants	Suntikan Injection	Pil Pill	
(1)	(6)	(7)	(8)	(9)
<b>Kabupaten/Regency</b>				
1. Paser	320	2 207	711	4 202
2. Kutai Barat	217	2 074	1 025	3 754
3. Kutai Kartanegara	870	8 602	3 214	14 827
4. Kutai Timur	655	4 888	1 532	8 117
5. Berau	415	2 274	521	3 896
6. Penajam Paser Utara	142	1 767	413	2 672
7. Mahakam Ulu	35	80	32	163
<b>Kota/Municipality</b>				
1. Balikpapan	750	4 511	547	9 244
2. Samarinda	649	8 866	2 921	15 404
3. Bontang	146	1 163	111	2 216
<b>Kalimantan Timur</b>	<b>4 199</b>	<b>36 432</b>	<b>11 027</b>	<b>64 495</b>
2018	4 609	37 115	12 329	68 335
2017	4 184	40 865	13 787	71 077
2016	3 954	39 173	14 236	70 832
2015	3 611	40 959	15 470	71 874
2014	3 350	41 576	19 481	76 760

Sumber/Source : Perwakilan BKKBN Provinsi Kalimantan Timur/Representative of National Population and Family Planning Board of Kalimantan Timur Province

**Tabel 4.2.19 Jumlah Pedagang Besar Farmasi dan Apotik Menurut Kabupaten/Kota di Provinsi Kalimantan Timur, 2019**  
*Table Number of Pharmaceutical Wholesalers and Pharmacies by Regency/Municipality in Kalimantan Timur Province, 2019*

Kabupaten/Kota Regency/Municipality	Pedagang Farmasi Pharmaceutical Whale	Apotek Dispensaries
(1)	(2)	(3)
<b>Kabupaten/Regency</b>		
1. Paser	-	37
2. Kutai Barat	-	31
3. Kutai Kartanegara	-	67
4. Kutai Timur	1	41
5. Berau	-	51
6. Penajam Paser Utara	-	36
7. Mahakam Ulu	-	5
<b>Kota/Municipality</b>		
1. Balikpapan	19	138
2. Samarinda	30	254
3. Bontang	-	18
<b>Kalimantan Timur</b>	<b>50</b>	<b>678</b>
2018	51	637
2017	50	659
2016	47	524
2015	48	561

Sumber/Source : Dinas Kesehatan Provinsi Kalimantan Timur/Regional Health Office of Kalimantan Timur Province

**Tabel 4.2.20** Jumlah Penderita dan Kematian Menurut Jenis Penyakit dan Kabupaten/Kota di Provinsi Kalimantan Timur, 2019

*Number of Patients and Death by Kind of Disease and Regency/Municipality in Kalimantan Timur Province, 2019*

Kabupaten/Kota Regency/Municipality	Demam Berdarah <i>Dengue Haemor Rhagnic Fever</i>	
	Penderita Patients	Kematian Deaths
(1)	(2)	(3)
<b>Kabupaten/Regency</b>		
1. Paser	230	1
2. Kutai Barat	110	5
3. Kutai Kartanegara	1 075	8
4. Kutai Timur	474	4
5. Berau	494	2
6. Penajam Paser Utara	197	-
7. Mahakam Ulu	66	-
<b>Kota/Municipality</b>		
1. Balikpapan	1 838	12
2. Samarinda	1 554	9
3. Bontang	685	4
<b>Kalimantan Timur</b>	<b>6 723</b>	<b>45</b>
2018	4 284	30
2017	1 734	13
2016	10 878	103
2015	7 305	68

Lanjutan Tabel/Continued Table 4.2.20

Kabupaten/Kota Regency/Municipality	Diphtheria <sup>1</sup> Diphtheria	
	Penderita Patients	Kematian Deaths
(1)	(4)	(5)
<b>Kabupaten/Regency</b>		
1. Paser	-	-
2. Kutai Barat	1	-
3. Kutai Kartanegara	3	-
4. Kutai Timur	-	-
5. Berau	-	-
6. Penajam Paser Utara	-	-
7. Mahakam Ulu	1	-
<b>Kota/Municipality</b>		
1. Balikpapan	9	-
2. Samarinda	3	-
3. Bontang	-	-
<b>Kalimantan Timur</b>	<b>17</b>	<b>-</b>
2018	8	-
2017	18	-
2016	7	2
2015	1	-

**Lanjutan Tabel/Continued Table 4.2.20**

Kabupaten/Kota Regency/Municipality	Diare <sup>1</sup> Diarthoea	
	Penderita' Patients'	Kematian' Deaths'
(1)	(6)	(7)
<b>Kabupaten/Regency</b>		
1. Paser	7 485	-
2. Kutai Barat	3 711	-
3. Kutai Kartanegara	10 975	-
4. Kutai Timur	8 895	-
5. Berau	6 871	1
6. Penajam Paser Utara	2 837	-
7. Mahakam Ulu	896	-
<b>Kota/Municipality</b>		
1. Balikpapan	13 014	-
2. Samarinda	11 088	-
3. Bontang	2 484	-
<b>Kalimantan Timur</b>	<b>68 256</b>	<b>1</b>
2018	71 928	-
2017	76 511	-
2016	78 643	-
2015	93 710	-

Sumber/Source : Dinas Kesehatan Provinsi Kalimantan Timur/Regional Health Office of Kalimantan Timur Province

**Tabel 4.2.21 Jumlah Ibu Hamil dan Jumlah Persalinan Menurut Kabupaten/Kota di Provinsi Kalimantan Timur, 2019**  
*Number of Pregnant Mother and Baby Delivery by Regency/ Municipality in Kalimantan Timur Province, 2019*

<b>Kabupaten/Kota Regency/Municipality</b>	<b>Ibu Hamil Pregnant women</b>	<b>Jumlah Persalinan Number of births</b>	<b>Persalinan dengan Tenaga Medis (%) Births by medical personnel (%)</b>
(1)	(2)	(3)	(4)
<b>Kabupaten/Regency</b>			
1. Paser	6 261	5 978	87,04
2. Kutai Barat	3 022	2 884	86,79
3. Kutai Kartanegara	14 268	13 620	96,62
4. Kutai Timur	9 743	9 300	84,06
5. Berau	5 523	5 272	98,14
6. Penajam Paser Utara	3 491	3 333	99,64
7. Mahakam Ulu	561	535	87,29
<b>Kota/Municipality</b>			
1. Balikpapan	13 575	12 961	96,28
2. Samarinda	17 608	16 808	93,41
3. Bontang	4 060	3 875	97,65
<b>Kalimantan Timur</b>	<b>78 112</b>	<b>74 566</b>	<b>93,35</b>
2018	82 393	78 647	89,54
2017	80 823	77 437	88,20
2016	79 096	75 570	90,10
2015	79 811	76 471	91,30

Sumber/Source : Dinas Kesehatan Provinsi Kalimantan Timur/Regional Health Office of Kalimantan Timur Province

**Tabel 4.2.22 Jumlah Donor Menurut Kabupaten/Kota dan Golongan Darah di Provinsi Kalimantan Timur, 2019**  
*Number of Blood Donators by Regency/Municipality Blood Type in Kalimantan Timur Province, 2019*

Kabupaten/Kota Regency/Municipality	Golongan Darah Blood Type				Jumlah Total
	A	B	AB	O	
(1)	(2)	(3)	(4)	(5)	(6)
<b>Kabupaten/Regency</b>					
1. Paser	994	1 168	383	1 628	4 173
2. Kutai Barat*	-	-	-	-	-
3. Kutai Kartanegara*	-	-	-	-	-
4. Kutai Timur	990	1 035	304	1 289	3 618
5. Berau	877	900	251	1 371	3 399
6. Penajam Paser Utara*	-	-	-	-	-
7. Mahakam Ulu**	-	-	-	-	-
<b>Kota/Municipality</b>					
1. Balikpapan	5 095	5 865	1 599	7 895	20 454
2. Samarinda	7 969	9 927	2 589	12 698	33 183
3. Bontang	985	974	298	1 429	3 686
<b>Kalimantan Timur</b>	<b>16 910</b>	<b>19 869</b>	<b>5 424</b>	<b>26 310</b>	<b>68 513</b>
2018	16 811	18 302	4 931	25 650	65 694
2017	17 922	19 473	5 300	27 731	70 426
2016	15 733	18 448	4 805	24 882	63 868
2015	14 769	16 441	4 010	23 510	58 730
2014	14 009	16 537	4 150	22 462	57 158

Catatan/Note : \*) Terdapat PMI tetapi tidak memiliki UDD (Unit Donor Darah) serta tidak memiliki data/It has local Indonesian Red Cross Office but don't have Blood Donor Unit and don't have record

\*\*) Tidak terdapat PMI dan UDD/It has neither local Indonesian Red Cross Office nor Blood Donor Unit

Sumber/Source : Palang Merah Indonesia Provinsi Kalimantan Timur/Indonesian Red Cross of Kalimantan Timur Province

**Tabel 4.2.23** Jumlah Distribusi Darah Lengkap Menurut Bagian-Bagian dan Kabupaten/Kota di Provinsi Kalimantan Timur, 2019

*Number of Blood Distribution by Division and Regency/Municipality in Kalimantan Timur Province, 2019*

Kabupaten/Kota <i>Regency/Municipality</i>	Bedah <i>Operation</i>	Kandungan <i>Womb</i>	Penyakit Dalam <i>Internal disease</i>	Kesehatan Anak <i>Child Health</i>	Lain-lain <i>Others</i>
(1)	(2)	(3)	(4)	(5)	(6)
<b>Kabupaten/Regency</b>					
1. Paser	253	1 021	1 444	762	582
2. Kutai Barat*	-	-	-	-	-
3. Kutai Kartanegara*	-	-	-	-	-
4. Kutai Timur	10	55	148	22	-
5. Berau	292	923	1 229	222	331
6. Penajam Paser Utara*	-	-	-	-	-
7. Mahakam Ulu**	-	-	-	-	-
<b>Kota/Municipality</b>					
1. Balikpapan	2 764	2 520	13 597	2 927	4 216
2. Samarinda	7 738	6 455	25 405	5 637	659
3. Bontang	1 937	147	973	433	-
<b>Kalimantan Timur</b>	<b>12 994</b>	<b>11 121</b>	<b>42 796</b>	<b>10 003</b>	<b>5 788</b>
2018	7 358	8 952	44 524	7 282	7 241
2017	7 211	9 824	46 594	7 773	3 756
2016	11 400	11 963	35 246	9 993	6 781
2015	10 116	15 404	28 552	9 280	5 284
2014	10 124	15 668	26 785	6 434	6 338

Lanjutan Tabel/Continued Table 4.2.23

Kabupaten/Kota Regency/Municipality	Kirim ke Luar Send Out	Rusak Damage	Kadaluwarsa Expired Date	Sisa Residual	Jumlah Total
(1)	(7)	(8)	(9)	(10)	(11)
<b>Kabupaten/Regency</b>					
1. Paser	-	234	4	-	4 300
2. Kutai Barat*	-	-	-	-	-
3. Kutai Kartanegara*	-	-	-	-	-
4. Kutai Timur	25	67	17	-	344
5. Berau	-	82	34	-	3 113
6. Penajam Paser Utara*	-	-	-	-	-
7. Mahakam Ulu**	-	-	-	-	-
<b>Kota/Municipality</b>					
1. Balikpapan	40	949	1 936	-	28 949
2. Samarinda	5	902	465	-	47 266
3. Bontang	-	130	153	-	3 773
<b>Kalimantan Timur</b>	<b>70</b>	<b>2 364</b>	<b>2 609</b>	<b>-</b>	<b>87 745</b>
2018	70	572	1 660	2 075	79 734
2017	3 555	2 337	2 580	725	9 197
2016	960	4 438	171	208	5 777
2015	217	2 170	260	925	3 572
2014	679	795	791	256	2 521

Catatan/Note : \*) Terdapat PMI tetapi tidak memiliki UDD (Unit Donor Darah) serta tidak memiliki data/It has local Indonesian Red Cross Office but don't have Blood Donor Unit and don't have record

\*\*) Tidak terdapat PMI dan UDD/It has neither local Indonesian Red Cross Office nor Blood Donor Unit

Sumber/Source : Palang Merah Indonesia Provinsi Kalimantan Timur/Indonesian Red Cross of Kalimantan Timur Province

**Tabel 4.2.24 Jumlah Relawan dan Pendonor Darah Menurut Kabupaten/Kota di Provinsi Kalimantan Timur, 2019**  
*Table Number of Volunteers and Blood Donors by Regency Municipality in Kalimantan Timur Province, 2019*

Kabupaten/Kota Regency/Municipality	Relawan Volunteers		
	PMR	KSR	TSR
(1)	(2)	(3)	(4)
<b>Kabupaten/Regency</b>			
1. Paser	859	44	15
2. Kutai Barat*	-	-	-
3. Kutai Kartanegara*	1 476	110	-
4. Kutai Timur	985	96	24
5. Berau	936	30	27
6. Penajam Paser Utara*	847	11	22
7. Mahakam Ulu**	-	-	-
<b>Kota/Municipality</b>			
1. Balikpapan	790	47	32
2. Samarinda	585	127	11
3. Bontang	1 377	45	2
<b>Kalimantan Timur</b>	<b>7 855</b>	<b>510</b>	<b>133</b>
2018	7 889	373	172
2017	6 453	356	154
2016	6 129	339	49
2015	4 822	301	62
2014	2 464	211	30

Lanjutan Tabel/Continued Table 4.2.24

Kabupaten/Kota Regency/Municipality	Pendonor Blood Donors		Jumlah Total
	Tetap (Lama/Ulang) Fixed (Old/Repeat)	Tidak Tetap (Baru) Not Fixed (New)	
(1)	(5)	(6)	(7)
<b>Kabupaten/Regency</b>			
1. Paser	3 399	774	5 091
2. Kutai Barat*	-	-	-
3. Kutai Kartanegara*	-	-	1 586
4. Kutai Timur	2 611	1 007	4 723
5. Berau	1 483	1 916	4 392
6. Penajam Paser Utara*	-	-	880
7. Mahakam Ulu**	-	-	-
<b>Kota/Municipality</b>			
1. Balikpapan	14 740	5 714	21 323
2. Samarinda	27 636	5 547	33 906
3. Bontang	2 849	837	5 110
<b>Kalimantan Timur</b>	<b>52 718</b>	<b>15 795</b>	<b>77 011</b>
2018	48 227	17 039	73 700
2017	52 431	16 862	76 256
2016	55 689	8 179	70 385
2015	51 458	7 272	63 915
2014	33 722	12 525	48 952

Catatan/Note : \*) Terdapat PMI tetapi tidak memiliki UDD (Unit Donor Darah) serta tidak memiliki data/It has local Indonesian Red Cross Office but don't have Blood Donor Unit and don't have record

\*\*) Tidak terdapat PMI dan UDD/It has neither local Indonesian Red Cross Office nor Blood Donor Unit

Sumber/Source : Palang Merah Indonesia Provinsi Kalimantan Timur/Indonesian Red Cross of Kalimantan Timur Province

**Tabel 4.2.25 Jumlah Sarana dan Kegiatan Palang Merah Menurut Kabupaten/Kota di Provinsi Kalimantan Timur, 2019**  
*Number of Means and Activities of the Red Cross by Regency/Municipality in Kalimantan Timur Province, 2019*

Kabupaten/Kota Regency/Municipality	Bencana yang Ditangani Volunteers			Sarana	
	Banjir	Kebakaran	Lainnya	Ambulance	Ambulance (Peralatan lengkap)
(1)	(2)	(3)	(4)	(5)	(6)
<b>Kabupaten/Regency</b>					
1. Paser	1	18	6	1	-
2. Kutai Barat*	-	5	-	-	-
3. Kutai Kartanegara*	-	13	6	1	-
4. Kutai Timur	-	21	3	2	-
5. Berau	1	19	1	2	-
6. Penajam Paser Utara*	1	78	5	2	-
7. Mahakam Ulu**	-	-	-	-	-
<b>Kota/Municipality</b>					
1. Balikpapan	2	103	11	2	-
2. Samarinda	4	175	12	2	-
3. Bontang	1	8	1	2	-
<b>Kalimantan Timur</b>	<b>10</b>	<b>440</b>	<b>45</b>	<b>14</b>	<b>-</b>
2018	6	77	10	12	2
2017	16	62	10	12	2
2016	3	40	9	12	1
2015	16	106	51	11	1
2014	7	20	8	10	1

Sumber/Source : Palang Merah Indonesia Provinsi Kalimantan Timur/Indonesian Red Cross of Kalimantan Timur Province

### 4.3 PERUMAHAN DAN LINGKUNGAN

#### HOUSING AND ENVIRONMENT

**Tabel 4.3.1** **Distribusi Persentase Rumah Tangga Menurut Kabupaten/Kota dan Luas Lantai di Provinsi Kalimantan Timur, 2019**  
*Percentage Distribution of Household Population by Regency/Municipality and Floor Area in Kalimantan Timur Province, 2019*

Kabupaten/Kota Regency/Municipality	Luas Lantai/Floor Area (m <sup>2</sup> )					Jumlah Total
	≤19	20–49	50–99	100–149	150+	
(1)	(2)	(3)	(4)	(5)	(6)	(7)
<b>Kabupaten/Regency</b>						
1. Paser	0,35	28,37	51,07	13,44	6,77	100,00
2. Kutai Barat	2,47	23,38	41,30	20,40	12,44	100,00
3. Kutai Kartanegara	1,72	29,78	45,25	14,90	8,35	100,00
4. Kutai Timur	3,06	34,77	43,07	10,63	8,47	100,00
5. Berau	0,42	37,69	36,34	11,35	14,20	100,00
6. Penajam Paser Utara	0,97	32,54	50,24	10,59	5,65	100,00
7. Mahakam Ulu	0,56	36,67	47,81	0,31	5,66	100,00
<b>Kota/Municipality</b>						
1. Balikpapan	5,04	35,12	39,38	11,54	8,93	100,00
2. Samarinda	8,75	28,22	32,56	16,66	13,82	100,00
3. Bontang	3,34	27,57	40,70	13,83	14,55	100,00
<b>Kalimantan Timur</b>	<b>3,96</b>	<b>31,10</b>	<b>40,80</b>	<b>13,85</b>	<b>10,29</b>	<b>100,00</b>

Sumber/Source : Survei Sosial Ekonomi Nasional Kor, Maret 2019/National Socio Economic Survey kor, March 2019

**Tabel** 4.3.2  
*Table*

**Distribusi Persentase Rumah Tangga Menurut Kabupaten/Kota dan Sumber Air Minum di Provinsi Kalimantan Timur, 2019**

*Percentage Distribution of Household Population by Regency/Municipality and source of Drinking Water in Kalimantan Timur Province, 2019*

<b>Kabupaten/Kota Regency/Municipality</b>	<b>Leding<sup>1</sup> Piped Water<sup>1</sup></b>	<b>Pompa Pumped Water</b>	<b>Air Dalam Kemasan<sup>2</sup> Bottled Water<sup>2</sup></b>	<b>Sumur Terlindung Protected Well</b>
(1)	(2)	(3)	(4)	(5)
<b>Kabupaten/Regency</b>				
1. Paser	20,06	0,46	58,71	6,66
2. Kutai Barat	9,23	9,29	43,32	6,94
3. Kutai Kartanegara	8,36	2,19	77,92	2,40
4. Kutai Timur	9,72	0,14	77,11	3,56
5. Berau	6,82	5,72	74,79	4,21
6. Penajam Paser Utara	3,05	10,10	78,00	2,18
7. Mahakam Ulu	0,00	1,43	66,47	3,85
<b>Kota/Municipality</b>				
1. Balikpapan	26,18	1,87	70,78	0,12
2. Samarinda	20,06	1,82	76,78	0,94
3. Bontang	19,69	0,21	79,78	0,24
<b>Kalimantan Timur</b>	<b>15,55</b>	<b>2,44</b>	<b>73,20</b>	<b>2,30</b>

**Lanjutan Tabel/Continued Table 4.3.2**

<b>Kabupaten/Kota Regency/Municipality</b>	<b>Sumur Tak Terlindung Unprotected Well</b>	<b>Mata Air Terlindung Protected Spring</b>	<b>Mata Air Tak Terlindung Unprotected Spring</b>	<b>Air Permukaan Surface Water</b>
(1)	(6)	(7)	(8)	(9)
<b>Kabupaten/Regency</b>				
1. Paser	5,90	0,31	0,74	4,26
2. Kutai Barat	3,65	15,28	6,62	5,41
3. Kutai Kartanegara	3,69	1,55	0,06	3,30
4. Kutai Timur	4,00	2,50	0,11	2,10
5. Berau	1,32	3,39	0,15	2,97
6. Penajam Paser Utara	2,84	0,03	1,11	0,19
7. Mahakam Ulu	0,89	8,44	2,58	15,79
<b>Kota/Municipality</b>				
1. Balikpapan	0,20	0,29	0,00	0,00
2. Samarinda	0,00	0,36	0,00	0,00
3. Bontang	0,01	0,00	0,07	0,00
<b>Kalimantan Timur</b>	<b>2,03</b>	<b>1,62</b>	<b>0,43</b>	<b>1,74</b>

Lanjutan Tabel/Continued Table 4.3.2

Kabupaten/Kota Regency/Municipality	Air Hujan Rainwater Collection	Lainnya Others	Jumlah Total
(1)	(10)	(11)	(12)
<b>Kabupaten/Regency</b>			
1. Paser	2,90	0,00	100,00
2. Kutai Barat	0,26	0,00	100,00
3. Kutai Kartanegara	0,54	0,00	100,00
4. Kutai Timur	0,76	0,00	100,00
5. Berau	0,62	0,00	100,00
6. Penajam Paser Utara	2,26	0,24	100,00
7. Mahakam Ulu	0,55	0,00	100,00
<b>Kota/Municipality</b>			
1. Balikpapan	0,55	0,00	100,00
2. Samarinda	0,03	0,00	100,00
3. Bontang	0,00	0,00	100,00
<b>Kalimantan Timur</b>	<b>0,68</b>	<b>0,01</b>	<b>100,00</b>

Catatan/Note: <sup>1</sup> Leding meteran dan leding eceran/Metered piped and retail piped tap

<sup>2</sup> Air kemasan bermerek dan air isi ulang/Branded bottled and total refill water

Sumber/Source : Survei Sosial Ekonomi Nasional Kor, Maret 2019/National Socio Economic Survey kor, March 2019

**Tabel 4.3.3 Distribusi Persentase Rumah Tangga Menurut Kabupaten/Kota dan Sumber Penerangan di Provinsi Kalimantan Timur, 2019**  
*Percentage Distribution of Household Population by Regency/Municipality and Lighting source in Kalimantan Timur Province, 2019*

<b>Kabupaten/Kota Regency/Municipality</b>	<b>Listrik PLN State Electricity Company</b>	<b>Listrik Non- PLN Own Electricity Company</b>	<b>Bukan Listrik Non Electricity</b>	<b>Jumlah Total</b>
(1)	(2)	(3)	(4)	(5)
<b>Kabupaten/Regency</b>				
1. Paser	93,55	4,96	1,49	100,00
2. Kutai Barat	67,39	28,85	3,76	100,00
3. Kutai Kartanegara	96,58	2,84	0,58	100,00
4. Kutai Timur	82,41	17,27	0,32	100,00
5. Berau	87,21	12,58	0,21	100,00
6. Penajam Paser Utara	97,43	2,57	0,00	100,00
7. Mahakam Ulu	61,10	35,59	3,31	100,00
<b>Kota/Municipality</b>				
1. Balikpapan	98,05	1,95	0,00	100,00
2. Samarinda	99,58	0,04	0,38	100,00
3. Bontang	95,32	4,68	0,00	100,00
<b>Kalimantan Timur</b>	<b>93,77</b>	<b>5,68</b>	<b>0,54</b>	<b>100,00</b>

Sumber/Source : Survei Sosial Ekonomi Nasional Kor, Maret 2019/National Socio Economic Survey kor, March 2019

**Tabel** 4.3.4  
*Table*

**Distribusi Persentase Rumah Tangga Menurut Kabupaten/Kota dan Penggunaan Fasilitas Tempat Buang Air Besar di Provinsi Kalimantan Timur, 2019**  
*Percentage Distribution of Household Population by Regency/ Municipality and Type of Toilet Facility Used by The Household in Kalimantan Timur Province, 2019*

Kabupaten/Kota <i>Regency/Municipality</i>	Sendiri <i>Not Shared</i>	Bersama <i>Shared</i>	MCK Umum <i>Public Facility</i>	Tidak Menggunakan <i>Not Using</i>	Tidak ada <i>No Facility</i>	Jumlah <i>Total</i>
(1)	(2)	(3)	(4)	(5)	(6)	(7)
<b>Kabupaten/Regency</b>						
1. Paser	94,83	1,51	0,84	0,00	2,82	100,00
2. Kutai Barat	90,90	3,58	2,07	0,00	3,45	100,00
3. Kutai Kartanegara	92,26	3,03	2,53	0,00	2,17	100,00
4. Kutai Timur	92,18	2,03	2,22	0,00	3,58	100,00
5. Berau	92,44	5,00	1,46	0,00	1,09	100,00
6. Penajam Paser Utara	94,51	3,44	0,19	0,00	1,86	100,00
7. Mahakam Ulu	84,03	2,35	6,34	0,00	7,27	100,00
<b>Kota/Municipality</b>						
1. Balikpapan	95,12	3,63	0,85	0,08	0,31	100,00
2. Samarinda	89,11	7,58	2,42	0,00	0,90	100,00
3. Bontang	97,24	2,39	0,00	0,00	0,37	100,00
<b>Kalimantan Timur</b>	<b>92,49</b>	<b>4,08</b>	<b>1,75</b>	<b>0,01</b>	<b>1,66</b>	<b>100,00</b>

Sumber/Source : Survei Sosial Ekonomi Nasional Kor, Maret 2019/*National Socio Economic Survey kor, March 2019*

**Tabel 4.3.5** **Distribusi Persentase Rumah Tangga Menurut Kabupaten/Kota dan Bahan Bakar Utama untuk Memasak di Provinsi Kalimantan Timur, 2019**  
*Percentage Distribution of Household Population by Regency/ Municipality and Type of Cooking Fuel in Kalimantan Timur Province, 2019*

Kabupaten/Kota Regency/Municipality	Listrik Electricity	Gas/Elpiji <sup>1</sup> Gas/LPG <sup>1</sup>	Minyak Tanah Kerosene	Arang/Briket Charcoal/ Briquet
(1)	(2)	(3)	(4)	(5)
<b>Kabupaten/Regency</b>				
1. Paser	0,00	93,69	1,05	0,00
2. Kutai Barat	0,16	86,91	0,00	0,00
3. Kutai Kartanegara	0,42	95,84	0,26	0,00
4. Kutai Timur	1,00	96,18	0,00	0,00
5. Berau	0,13	93,59	1,63	0,16
6. Penajam Paser Utara	0,00	94,44	0,59	0,00
7. Mahakam Ulu	0,26	84,77	0,00	0,00
<b>Kota/Municipality</b>				
1. Balikpapan	0,00	95,86	1,38	0,00
2. Samarinda	0,24	96,42	1,26	0,00
3. Bontang	1,71	96,99	0,00	0,00
<b>Kalimantan Timur</b>	<b>0,35</b>	<b>95,26</b>	<b>0,80</b>	<b>0,01</b>

Lanjutan Tabel/*Continued Table* 4.3.5

Kabupaten/Kota <i>Regency/Municipality</i>	Kayu <i>Wood</i>	Lainnya <sup>2</sup> <i>Others<sup>2</sup></i>	Jumlah <i>Total</i>
(1)	(6)	(7)	(8)
<b>Kabupaten/Regency</b>			
1. Paser	4,72	0,54	100,00
2. Kutai Barat	12,76	0,17	100,00
3. Kutai Kartanegara	3,16	0,32	100,00
4. Kutai Timur	1,75	1,08	100,00
5. Berau	4,49	0,00	100,00
6. Penajam Paser Utara	4,45	0,52	100,00
7. Mahakam Ulu	14,97	0,00	100,00
<b>Kota/Municipality</b>			
1. Balikpapan	0,61	2,14	100,00
2. Samarinda	0,62	1,46	100,00
3. Bontang	0,15	1,15	100,00
<b>Kalimantan Timur</b>	<b>2,55</b>	<b>1,03</b>	<b>100,00</b>

Catatan/*Note* : <sup>1</sup> Elpiji 5,5 kg + elpiji 12 kg + elpiji 3 kg + gas kota/biogas/LPG 5,5 kg + LPG 12 kg + LPG 3 kg + *natural gas/biogas*  
<sup>2</sup> Termasuk rumah tangga yang tidak memasak/*Including households that do not cook*

Sumber/*Source* : Survei Sosial Ekonomi Nasional Kor, Maret 2019/*National Socio Economic Survey kor, March 2019*

**Tabel 4.3.6 Distribusi Persentase Rumah Tangga Menurut Kabupaten/Kota dan Status Penguasaan Bangunan Tempat Tinggal di Provinsi Kalimantan Timur, 2019**  
*Percentage Distribution of Household Population by Regency/Municipality and Dwelling Ownership Status in Kalimantan Timur Province, 2019*

Kabupaten/Kota Regency/Municipality	Milik Sendiri Private	Kontrak/Sewa Lease/Rent	Lainnya Others	Jumlah Total
(1)	(2)	(3)	(4)	(5)
<b>Kabupaten/Regency</b>				
1. Paser	81,96	9,17	8,87	100,00
2. Kutai Barat	80,88	6,77	12,35	100,00
3. Kutai Kartanegara	82,40	6,66	10,93	100,00
4. Kutai Timur	66,92	21,96	11,12	100,00
5. Berau	66,38	21,20	12,43	100,00
6. Penajam Paser Utara	81,52	7,11	11,38	100,00
7. Mahakam Ulu	84,95	6,61	8,44	100,00
<b>Kota/Municipality</b>				
1. Balikpapan	60,83	19,62	19,55	100,00
2. Samarinda	58,24	25,30	16,46	100,00
3. Bontang	60,55	26,01	13,44	100,00
<b>Kalimantan Timur</b>	<b>69,13</b>	<b>16,97</b>	<b>13,90</b>	<b>100,00</b>

Sumber/Source : Survei Sosial Ekonomi Nasional Kor, Maret 2019/National Socio Economic Survey kor, March 2019

**Tabel** 4.3.7  
*Table*

**Distribusi Persentase Rumah Tangga Menurut Kabupaten/Kota dan Jenis Lantai Terluas di Provinsi Kalimantan Timur, 2019**

*Percentage Distribution of Household Population by Regency/Municipality and Main Material of Dwelling Floor in Kalimantan Timur Province, 2019*

Kabupaten/Kota <i>Regency/Municipality</i>	Bukan Tanah <i>Not earth/sand</i>	Tanah <sup>1</sup> <i>Earth/sand<sup>1</sup></i>	Jumlah <i>Total</i>
(1)	(2)	(3)	(4)
<b>Kabupaten/Regency</b>			
1. Paser	99,73	0,27	100,00
2. Kutai Barat	99,28	0,72	100,00
3. Kutai Kartanegara	99,79	0,21	100,00
4. Kutai Timur	99,48	0,52	100,00
5. Berau	99,53	0,47	100,00
6. Penajam Paser Utara	98,74	1,26	100,00
7. Mahakam Ulu	100,00	0,00	100,00
<b>Kota/Municipality</b>			
1. Balikpapan	99,00	1,00	100,00
2. Samarinda	99,64	0,36	100,00
3. Bontang	100,00	0,00	100,00
<b>Kalimantan Timur</b>	<b>99,50</b>	<b>0,50</b>	<b>100,00</b>

Catatan/Note : <sup>1</sup> Termasuk lainnya/*Including others*

Sumber/Source : Survei Sosial Ekonomi Nasional Kor, Maret 2019/*National Socio Economic Survey kor, March 2019*

**Tabel 4.3.8** **Persentase Rumah Tangga yang Memiliki Akses Terhadap Sanitasi Layak Menurut Kabupaten/Kota di Provinsi Kalimantan Timur, 2015-2019**  
*Percentage of Household Population by Regency/Municipality and Improved Sanitation in Kalimantan Timur Province, 2015-2019*

<b>Kabupaten/Kota Regency/Municipality</b>	<b>2015</b>	<b>2016</b>	<b>2017</b>	<b>2018</b>	<b>2019</b>
(1)	(2)	(3)	(4)	(5)	(6)
<b>Kabupaten/Regency</b>					
1. Paser	47,73	54,29	54,40	54,30	72,48
2. Kutai Barat	35,94	20,71	38,60	53,30	63,53
3. Kutai Kartanegara	76,08	59,66	61,80	53,70	63,80
4. Kutai Timur	62,14	42,00	54,80	72,80	80,15
5. Berau	80,60	68,21	73,40	59,50	81,97
6. Penajam Paser Utara	50,26	63,14	68,90	64,70	67,40
7. Mahakam Ulu	**	51,75	24,40	33,40	41,61
<b>Kota/Municipality</b>					
1. Balikpapan	93,82	83,43	83,60	91,20	86,00
2. Samarinda	96,19	87,68	93,50	87,40	92,89
3. Bontang	88,77	89,98	82,20	91,50	94,73
<b>Kalimantan Timur</b>	<b>**</b>	<b>68,83</b>	<b>72,70</b>	<b>72,80</b>	<b>79,43</b>

Sumber/Source : Survei Sosial Ekonomi Nasional Kor, Maret 2019/National Socio Economic Survey kor, March 2019

**Tabel** 4.3.9  
*Table*

**Persentase Rumah Tangga yang Memiliki Akses Terhadap Sumber Air Minum Layak Menurut Kabupaten/Kota di Provinsi Kalimantan Timur, 2015-2019**

*Percentage of Household Population by Regency/Municipality and Improved Drinking Water in Kalimantan Timur Province, 2015-2019*

<b>Kabupaten/Kota Regency/Municipality</b>	<b>2015</b>	<b>2016</b>	<b>2017</b>	<b>2018</b>	<b>2019</b>
(1)	(2)	(3)	(4)	(5)	(6)
<b>Kabupaten/Regency</b>					
1. Paser	36,06	36,38	29,09	33,87	28,09
2. Kutai Barat	26,11	36,66	7,20	29,43	32,28
3. Kutai Kartanegara	22,17	29,58	12,52	13,99	13,07
4. Kutai Timur	19,75	14,10	22,66	17,04	15,73
5. Berau	29,52	29,71	15,55	29,14	19,27
6. Penajam Paser Utara	21,83	21,59	5,16	14,20	15,99
7. Mahakam Ulu	47,25	5,04	0,09	5,58	10,26
<b>Kota/Municipality</b>					
1. Balikpapan	35,37	31,78	33,50	31,95	28,55
2. Samarinda	36,15	23,30	29,97	31,65	23,1
3. Bontang	14,28	17,26	23,67	20,05	19,94
<b>Kalimantan Timur</b>	<b>29,15</b>	<b>26,68</b>	<b>22,70</b>	<b>24,98</b>	<b>21,24</b>

Sumber/Source : Survei Sosial Ekonomi Nasional Kor, Maret 2019/National Socio Economic Survey kor, March 2019

#### 4.4 KRIMINALITAS CRIME

**Tabel 4.4.1** Jumlah Kejahatan yang Dilaporkan, Risiko Penduduk Terjadi Tindak Pidana per 100.000 Penduduk, Persentase Penyelesaian Tindak Pidana, dan Selang Waktu Terjadinya Tindak Pidana Menurut Kepolisian Resort, 2017–2019

*Crime Total, Crime Rate per 100,000 Population, Percentage of Crime Clearance, and Time Interval of Crime Occurance by Departmental (Resort) Police Office, 2017–2019*

Kepolisian Resort Departmental (Resort) Police Office	Jumlah Kejahatan yang Dilaporkan Crime Total				
	2015	2016	2017	2018	2019
(1)	(2)	(3)	(4)	(5)	(6)
<b>POLDA</b>					
1. Ditreskrimum	287	237	338	300	174
2. Ditreskrimsus	66	45	58	62	38
3. Ditresnarkoba	36	242	192	216	229
4. Dipolairud	38	46	46	25	33
<b>Kabupaten/Regency</b>					
1. Paser	489	510	408	303	314
2. Kutai Barat	384	291	298	203	202
3. Kutai Kartanegara	1 196	1 430	1 057	606	619
4. Kutai Timur	593	471	430	345	368
5. Berau	285	411	396	399	314
6. Penajam Paser Utara	251	235	226	220	241
7. Mahakam Ulu	...	...	...	...	...
<b>Kota/Municipality</b>					
1. Balikpapan	2 526	2 188	2 114	1 976	1 111
2. Samarinda	3 211	3 315	2 680	1 807	1 420
3. Bontang	610	359	308	253	190
<b>Kalimantan Timur</b>	<b>9 362</b>	<b>9 780</b>	<b>8 551</b>	<b>6 715</b>	<b>5 253</b>

Lanjutan Tabel/Continued Table 4.4.1

Kepolisian Resort <i>Departmental (Resort)</i> <i>Police Office</i>	Risiko Penduduk Terjadi Tindak Pidana per 100.000 Penduduk <i>Crime Rate per 100,000 Population</i>				
	2015	2016	2017	2018	2019
(1)	(8)	(9)	(10)	(11)	(12)
<b>POLDA</b>					
1. Ditreskrim	...	...	...	...	...
2. Ditreskrimsus	...	...	...	...	...
3. Ditresnarkoba	...	...	...	...	...
4. Dipolairud	...	...	...	...	...
<b>Kabupaten/Regency</b>					
1. Paser	1 987	2 073	1 658	1 231	770
2. Kutai Barat	2 447	1 854	1 899	1 293	495
3. Kutai Kartanegara	1 825	2 183	1 613	925	1 519
4. Kutai Timur	1 434	1 139	1 040	834	903
5. Berau	1 368	1 973	1 901	1 916	770
6. Penajam Paser Utara	1 374	1 474	1 417	1 379	591
7. Mahakam Ulu	...	...	...	...	...
<b>Kota/Municipality</b>					
1. Balikpapan	4 132	3 579	3 458	3 232	2 727
2. Samarinda	4 250	4 387	3 547	2 524	3 486
3. Bontang	3 714	2 186	1 875	1 340	466
<b>Kalimantan Timur</b>	<b>284</b>	<b>356</b>	<b>209</b>	<b>164</b>	<b>128</b>

Lanjutan Tabel/Continued Table 4.4.1

Kepolisian Resort Departmental (Resort) Police Office	Persentase Penyelesaian Tindak Pidana Percentage of Crime Clearance				
	2015	2016	2017	2018	2019
(1)	(13)	(14)	(15)	(16)	(17)
<b>POLDA</b>					
1. Ditreskrim	79,00	89,00	63,00	89,00	81,00
2. Ditreskrimsus	81,00	53,00	86,00	53,00	89,00
3. Ditresnarkoba	80,00	84,00	83,00	78,00	79,00
4. Dipolairud	94,00	93,00	86,00	100,00	100,00
<b>Kabupaten/Regency</b>					
1. Paser	57,46	60,98	71,00	89,00	94,00
2. Kutai Barat	31,25	55,67	82,00	88,00	94,00
3. Kutai Kartanegara	75,67	81,68	78,00	95,00	97,00
4. Kutai Timur	43,51	76,01	84,00	80,00	83,00
5. Berau	70,53	69,83	70,00	75,00	99,00
6. Penajam Paser Utara	78,88	78,30	85,00	91,00	92,00
7. Mahakam Ulu	...	...	...	...	...
<b>Kota/Municipality</b>					
1. Balikpapan	71,69	61,56	70,00	73,00	73,00
2. Samarinda	62,85	61,56	73,00	82,00	88,00
3. Bontang	51,80	61,56	96,00	92,00	96,00
<b>Kalimantan Timur</b>	<b>64,00</b>	<b>69,00</b>	<b>75,00</b>	<b>81,00</b>	<b>87,00</b>

Lanjutan Tabel/Continued Table 4.4.1

Kepolisian Resort Departmental (Resort) Police Office	Selang Waktu Terjadinya Tindak Pidana <sup>1</sup> Time Interval of Crime Occurance <sup>1</sup>				
	2015	2016	2017	2018	2019
(1)	(18)	(19)	(20)	(21)	(22)
<b>POLDA</b>					
1. Ditreskrim	...	...	...	...	...
2. Ditreskrimsus	...	...	...	...	...
3. Ditresnarkoba	...	...	...	...	...
4. Dipolairud	...	...	...	...	...
<b>Kabupaten/Regency</b>					
1. Paser	17.54'	17.6'	21.24'	28.54'	27.48'
2. Kutai Barat	29.6'	32.15'	32.5'	34.35'	43.18'
3. Kutai Kartanegara	7.18'	6.7'	8.12'	14.24'	14.6'
4. Kutai Timur	14.42'	17.25'	20.10'	36.10'	23.48'
5. Berau	30.42'	21.18'	22.6'	22.10'	27.48'
6. Penajam Paser Utara	32.5'	32.2'	33.45'	33.50'	36.18'
7. Mahakam Ulu	...	...	...	...	...
<b>Kota/Municipality</b>					
1. Balikpapan	3.24'	4.00'	4.06'	4.24'	7.52'
2. Samarinda	2.42'	2.36'	3.12'	4.48'	6.9'
3. Bontang	14.18'	24.24'	34.05'	34.36'	46.6'
<b>Kalimantan Timur</b>	<b>6'36"</b>	<b>4'33"</b>	<b>1.1'</b>	<b>1.18'</b>	<b>1.26'</b>

Catatan/Note : <sup>1</sup>. =jam/hours; ' =menit/minutes; =detik/second

Data Mahakam Ulu masih bergabung dengan Kutai Barat/Mahakam Ulu still join Kutai Barat

Sumber/Source : Kepolisian Daerah Provinsi Kalimantan Timur/Police Office of Kalimantan Timur Province

**Tabel 4.4.2 Jumlah Tahanan Menurut Bulan dan Jenis Kelamin pada Kepolisian Daerah Provinsi Kalimantan Timur, 2019**  
*Number of Prisoners by Month and Sex on Regional Police of Kalimantan Timur Province, 2019*

Bulan Month	Dewasa Adult		Anak-anak Children		Jumlah Total
	Laki-Laki Male	Perempuan Female	Laki-Laki Male	Perempuan Female	
(1)	(2)	(3)	(4)	(5)	(6)
Januari/January	530	54	14	-	598
Februari/February	696	51	5	-	752
Maret/March	694	47	10	-	751
April/April	684	43	8	-	735
Mei/May	681	42	7	-	730
Juni/June	542	42	8	-	592
Juli/July	462	42	8	-	512
Agustus/August	532	43	3	-	578
September/September	523	40	3	-	566
Oktober/October	497	38	3	-	538
November/November	476	34	2	-	512
Desember/December	436	31	2	-	469
<b>Jumlah/Total</b>	<b>6 753</b>	<b>507</b>	<b>73</b>	<b>-</b>	<b>7 333</b>
2018	9 294	614	33	1	9 942
2017	943	57	4	-	1 004
2016	15 117	1 140	42	-	16 299

Sumber/Source : Kepolisian Daerah Provinsi Kalimantan Timur/Police Office of Kalimantan Timur Province

**Tabel 4.4.3** Jumlah Kasus Ilegal Logging Kehutanan, Pertambangan, Perikanan dan Perdagangan Ilegal Menurut Kepolisian Resort di Provinsi Kalimantan Timur, 2019

*Cases of Illegal Logging, Mining, Fishing, and Illegal Trafficking by Departmental (Resort) Police Office in Kalimantan Timur Province, 2019*

Kabupaten/Kota <i>Regency/Municipality</i>	Jenis Kejahatan <i>Type of Illegal Case</i>			
	Kehutanan <i>Logging</i>	Pertambangan <i>Mining</i>	Perikanan <i>Fishing</i>	Perdagangan <i>Trafficking</i>
(1)	(2)	(3)	(4)	(5)
<b>Kabupaten/Regency</b>				
1. Paser	4	-	-	-
2. Kutai Barat	7	-	-	-
3. Kutai Kartanegara	4	5	1	1
4. Kutai Timur	11	-	-	-
5. Berau	9	1	4	-
6. Penajam Paser Utara	6	-	1	-
7. Mahakam Ulu	-	-	-	-
<b>Kota/Municipality</b>				
1. Balikpapan	2	-	-	-
2. Samarinda	-	7	-	1
3. Bontang	-	-	-	-
<b>Kalimantan Timur</b>	<b>43</b>	<b>13</b>	<b>6</b>	<b>2</b>
2018	33	13	-	2
2017	65	9	19	2
2016	29	5	4	2

Sumber/Source : Kepolisian Daerah Provinsi Kalimantan Timur/Police Office of Kalimantan Timur Province

**Tabel 4.4.4** Jumlah Kasus Kriminalitas Menurut Jenisnya di Provinsi Kalimantan Timur, 2015 - 2019  
*Number of Crime Cases by Type in Kalimantan Timur Province, 2015 - 2019*

<b>Jenis Kriminal</b> <i>Type of Crime</i>	<b>2015</b>	<b>2016</b>	<b>2017</b>	<b>2018</b>	<b>2019</b>
(1)	(2)	(3)	(4)	(5)	(6)
Kasus Narkoba <i>Drug Cases</i>	999	2 438	1 635	1 582	1 700
Kasus Pembunuhan <i>Murder Cases</i>	39	33	23	19	12
Kasus Kejahatan Seksual <i>Sexual Abuse Cases</i>	222	56	96	77	80
Kasus Penganiayaan <i>Persecution Cases</i>	650	821	499	444	296
Kasus Pencurian <i>Theft Cases</i>	2 011	1 824	1 242	981	680
Kasus Penipuan <i>Fraud Cases</i>	407	370	350	331	130
Kasus Pemalsuan Uang <i>Counterfeit Money Cases</i>	2	6	8	7	1
<b>Jumlah/Total</b>	<b>4 330</b>	<b>5 548</b>	<b>3 853</b>	<b>3 441</b>	<b>2 899</b>

Sumber/Source : Kepolisian Daerah Provinsi Kalimantan Timur/Police Office of Kalimantan Timur Province

**Tabel 4.4.5** Jumlah Kegiatan Demonstrasi Menurut Jenis dan Kepolisian Resort di Provinsi Kalimantan Timur, 2019  
*Number of Demonstration Activities by Type and Departmental (Resort) Police Office in Kalimantan Timur Province, 2019*

Kabupaten/Kota <i>Regency/Municipality</i>	Jenis Demonstrasi <i>Demonstration Type</i>			Jumlah <i>Total</i>
	Politik <i>Political</i>	Ekonomi <i>Economic</i>	Sosial <i>Social</i>	
(1)	(2)	(3)	(4)	(5)
<b>Kabupaten/Regency</b>				
1. Paser	1	2	2	5
2. Kutai Barat	-	-	1	1
3. Kutai Kartanegara	9	21	43	73
4. Kutai Timur	2	20	-	22
5. Berau	-	18	18	36
6. Penajam Paser Utara	-	2	3	5
7. Mahakam Ulu	-	-	-	-
<b>Kota/Municipality</b>				
1. Balikpapan	13	13	8	34
2. Samarinda	31	3	109	143
3. Bontang	1	4	1	6
<b>Kalimantan Timur</b>	<b>57</b>	<b>83</b>	<b>185</b>	<b>325</b>
2018	15	129	221	365
2017	12	121	201	334
2016	4	112	187	303
2015	2	125	197	324
2014	5	111	176	292

Sumber/Source : Kepolisian Daerah Provinsi Kalimantan Timur/Police Office of Kalimantan Timur Province

**Tabel 4.4.6 Jumlah Hakim, Panitera dan Juru Sita Provinsi Kalimantan Timur, 2019**  
*Number of Judges, Clerks of Court and Ushers of Kalimantan Timur Province, 2019*

<b>Jenis Kriminal Type of Crime</b>	<b>2015</b>	<b>2016</b>	<b>2017</b>	<b>2018</b>	<b>2019</b>
(1)	(2)	(3)	(4)	(5)	(6)
PT Kalimantan Timur	21	1	19	-	-
PN Samarinda	25	1	17	4	5
PN Balikpapan	14	1	10	1	8
PN Tenggarong	10	1	10	2	2
PN Tanah Grogot	6	1	6	2	-
PN Tanjung Redeb	6	1	6	1	3
PN Bontang	4	1	4	1	1
PN Sangatta	5	1	5	2	-
PN Kutai Barat	4	1	2	-	2
PN Penajam	3	1	7	1	-
<b>Jumlah/Total</b>	<b>98</b>	<b>10</b>	<b>86</b>	<b>14</b>	<b>21</b>
2018	88	10	85	14	18
2017	95	9	57	12	24
2016	96	9	60	12	27

Sumber/Source : Pengadilan Tinggi Kalimantan Timur/High Court of Kalimantan Timur Province

**Tabel 4.4.7 Kapasitas Lapas/Rutan, Jumlah Narapidana dan Tahanan Menurut Jenis Kelamin dan Lapas di Provinsi Kalimantan Timur, 2019**  
*Capacities of Prison, Prisoners and Detainees by Sex and Penitentiary in Kalimantan Timur Province, 2019*

Lapas/Rutan Penitentiary	Kapasitas Capacities of prison (orang)	Narapidana Prisoner		Tahanan Detainee	
		Laki-laki Male	Perempuan Female	Laki-laki Male	Perempuan Female
(1)	(2)	(3)	(4)	(5)	(6)
Lapas Kelas IIA Balikpapan	235	1 163	-	6	-
Lapas Kelas IIA Samarinda	217	835	33	2	-
Lapas Kelas IIA Tarakan	421	833	68	301	25
Lapas Kelas IIB Nunukan	260	878	85	183	10
Lapas Kelas IIA Tenggarong	350	1 251	-	164	-
Lapas Kelas IIA Bontang	376	944	75	36	-
Lapas Narkotika Kelas IIA Samarinda	352	1 410	-	-	-
Lapas Perempuan Kelas IIA Samarinda	252	-	305	-	6
Lembaga Pembinaan Khusus Anak Kelas II Samarinda	150	42	-	-	-
Rutan Kelas IIA Samarinda	442	427	25	866	58
Rutan Kelas IIB Balikpapan	186	521	52	394	54
Rutan Kelas IIB Tanah Grogot	160	479	21	115	10
Rutan Kelas IIB Tanjung Redeb	185	648	58	107	17
<b>Jumlah/Total</b>	<b>3 586</b>	<b>9 431</b>	<b>722</b>	<b>2 174</b>	<b>180</b>
2018	3 586	8 649	903	2 519	183
2017	2 513	6 118	498	2 225	160
2016	2 513	4 408	364	2 467	160
2015	2 683	3 584	254	1 788	128
2014	2 420	3 181	244	1 332	75

Sumber/Source : Kanwil Kementerian Hukum dan HAM Provinsi Kalimantan Timur/Ministry of Law Human Rights of Kalimantan Timur Regional Office

**Tabel 4.4.8 Jumlah Pemberian Izin Tinggal Keimigrasian dan Penerbitan Paspor di Provinsi Kalimantan Timur, 2019**  
*Number of Immigration Residence Permit Granted and Passport Issued in Kalimantan Timur Province, 2019*

UPT	Pemberian Izin Residence Permit			Passport Passport		
	KITAP Permanent Stay Permit Card	KITAS Temporary Stay Permit Card	ITK Visit Permit	Jumlah Total	24 Hal 24 Pages	48 Hal 48 Pages
(1)	(2)	(3)	(4)	(5)	(6)	(7)
Kanim I TPI Balikpapan	16	412	226	654	-	18 472
Kanim Kelas I TPI Samarinda	14	816	2 424	3 254	-	27 896
Kanim Kelas III Non TPI Tanjung Redeb	-	76	51	127	-	3 508

Sumber/Source : Kanwil Kementerian Hukum dan HAM Provinsi Kalimantan Timur/Ministry of Law Human Rights of Kalimantan Timur Regional Office

#### 4.5 AGAMA DAN SOSIAL LAINNYA

RELIGION AND OTHER SOCIAL AFFAIRS

**Tabel 4.5.1** Jumlah Jemaah Haji yang Diberangkatkan<sup>1</sup> ke Tanah Suci Mekah Menurut Kabupaten/Kota di Provinsi Kalimantan Timur, 2017-2019  
*Number of Hajj Pilgrims Departured<sup>1</sup> to the Holyland of Mecca by Regency/Municipality in Kalimantan Timur Province, 2017-2019*

Kabupaten/Kota Regency/Municipality	2017	2018	2019
(1)	(2)	(3)	(4)
<b>Kabupaten/Regency</b>			
1. Paser	239	248	267
2. Kutai Barat	100	94	96
3. Kutai Kartanegara	536	525	598
4. Kutai Timur	175	181	209
5. Berau	153	149	181
6. Penajam Paser Utara	129	129	150
7. Mahakam Ulu	...	...	...
<b>Kota/Municipality</b>			
1. Balikpapan	527	518	564
2. Samarinda	574	579	625
3. Bontang	145	146	156
<b>Kalimantan Timur</b>	<b>2 996</b>	<b>2 569</b>	<b>2 846</b>

Catatan/Note : <sup>1</sup> Melalui Kementerian Agama/Managed by Ministry of Religious Affairs 2017, 2018, dan 2019  
 Kementerian Agama RI (Direktorat Jenderal Penyelenggaraan Haji dan Umrah) per 12 Februari 2020/Ministry of Religious Affairs (Directorate General of the Organization of Hajj and Umrah) per Februari 12nd 2020  
 Kementerian Agama RI (Direktorat Jenderal Penyelenggaraan Haji dan Umrah) per 4 Maret 2019/Ministry of Religious Affairs (Directorate General of the Organization of Hajj and Umrah) per March 4th 2019  
 Kementerian Agama RI (Direktorat Jenderal Penyelenggaraan Haji dan Umrah) per 12 Februari 2020/Ministry of Religious Affairs (Directorate General of the Organization of Hajj and Umrah) per February 12nd 2019

Sumber/Source : Kementerian Agama RI, Direktorat Jenderal Penyelenggaraan Haji dan Umrah/Ministry of Religious Affairs, Directorate General of the Organization of Hajj and Umrah

**Tabel 4.5.2 Jumlah Pernikahan, Talak dan Cerai Menurut Kabupaten/Kota di Provinsi Kalimantan Timur, 2017-2019**  
*Number of Marriages and Divorces by Regency/Municipality in Kalimantan Timur Province, 2017- 2019*

Kabupaten/Kota Regency/Municipality	Nikah <sup>1,2,3</sup> / Marriages <sup>1,2,3</sup>			Cerai Divorces		
	2017	2018	2019	Cerai Talak Divorce by Talak		
(1)	(2)	(3)	(4)	(5)	(6)	(7)
<b>Kabupaten/Regency</b>						
1. Paser	...	2 172	2 125	...	217	161
2. Kutai Barat	...	682	718	...	–	28
3. Kutai Kartanegara	...	5 085	5 647	...	308	435
4. Kutai Timur	...	2 353	2 334	...	127	171
5. Berau	...	1 926	2 045	...	110	129
6. Penajam Paser Utara	...	1 306	1 458	...	3	96
7. Mahakam Ulu	...	51	59	...	...	...
<b>Kota/Municipality</b>						
1. Balikpapan	...	4 595	4 604	...	418	460
2. Samarinda	...	5 666	5 921	...	433	472
3. Bontang	...	1 143	1 169	...	119	133
<b>Kalimantan Timur</b>	...	<b>24 979</b>	<b>26 080</b>	...	<b>1 970</b>	<b>2 085</b>

Lanjutan Tabel/Continued Table 4.5.2

Kabupaten/Kota Regency/Municipality	Cerai <sup>2,4</sup> / Divorces <sup>2,4</sup>					
	Cerai Gugat Divorce by Petition			Jumlah Total		
	2017	2018	2019	2017	2018	2019
(1)	(8)	(9)	(10)	(11)	(12)	(13)
<b>Kabupaten/Regency</b>						
1. Paser	...	591	424	...	808	585
2. Kutai Barat	...	–	107	...	–	135
3. Kutai Kartanegara	...	892	837	...	1 200	1 272
4. Kutai Timur	...	305	427	...	432	598
5. Berau	...	342	406	...	452	535
6. Penajam Paser Utara	...	11	358	...	14	454
7. Mahakam Ulu	...	...	...	...	...	...
<b>Kota/Municipality</b>						
1. Balikpapan	...	1 198	1 319	...	1 616	1 779
2. Samarinda	...	1 426	1 568	...	1 859	2 040
3. Bontang	...	262	272	...	381	405
<b>Kalimantan Timur</b>	...	<b>5 779</b>	<b>5 718</b>	...	<b>7 749</b>	<b>7 803</b>

Catatan/Note: <sup>1</sup> Termasuk bedolan (nikah di luar KUA)/Including non formal registration

<sup>2</sup> Hanya untuk yang beragama Islam/Applies only for moslem

Sumber/Source: <sup>3</sup> Kementerian Agama RI, Dirjen Bimas Islam/Ministry of Religious Affairs, Directorate General of Islamic Community Guidance

<sup>4</sup> Mahkamah Agung, Dirjen Badan Peradilan Agama/The Supreme Court, Directorate General of Religious Justice Affairs

**Tabel 4.5.3 Jumlah Perceraian Menurut Faktor dan Kabupaten/Kota di Provinsi Kalimantan Timur, 2019**  
*Number of Divorces by Factors and Regency/Municipality in Kalimantan Timur Province, 2019*

Kabupaten/Kota Regency/Municipality	Zina Adultery	Mabuk Drunk	Madat Drug Addict	Judi Gambling	Meninggal- kan Salah Satu Pihak Split Up	Dihukum Penjara Jail
(1)	(2)	(3)	(4)	(5)	(6)	(7)
<b>Kabupaten/Regency</b>						
1. Paser	–	1	4	–	182	9
2. Kutai Barat	6	3	1	3	19	1
3. Kutai Kartanegara	–	–	–	3	128	3
4. Kutai Timur	–	1	–	–	130	4
5. Berau	8	1	4	8	110	10
6. Penajam Paser Utara	–	1	–	2	102	13
7. Mahakam Ulu	...	...	...	...	...	...
<b>Kota/Municipality</b>						
1. Balikpapan	2	18	16	15	293	31
2. Samarinda	6	5	43	7	392	32
3. Bontang	–	–	–	–	43	–
<b>Kalimantan Timur</b>	<b>22</b>	<b>30</b>	<b>68</b>	<b>38</b>	<b>1 399</b>	<b>103</b>

Lanjutan Tabel/Continued Table 4.5.3

Kabupaten/Kota <i>Regency/Municipality</i>	Poligami <i>Polygamy</i>	Kekerasan Dalam Rumah Tangga <i>Domestic Violence</i>	Cacat Badan <i>Disability</i>	Perselisihan dan Pertengkaran Terus Menerus <i>Constant Disputes and Quarrel</i>
(1)	(8)	(9)	(10)	(11)
<b>Kabupaten/Regency</b>				
1. Paser	8	49	–	262
2. Kutai Barat	2	10	–	75
3. Kutai Kartanegara	–	–	–	825
4. Kutai Timur	1	6	–	404
5. Berau	5	34	3	241
6. Penajam Paser Utara	1	2	–	297
7. Mahakam Ulu	...	...	...	...
<b>Kota/Municipality</b>				
1. Balikpapan	45	74	1	940
2. Samarinda	24	58	3	973
3. Bontang	–	–	–	279
<b>Kalimantan Timur</b>	<b>86</b>	<b>233</b>	<b>7</b>	<b>4 296</b>

Lanjutan Tabel/Continued Table 4.5.3

Kabupaten/Kota Regency/Municipality	Kawin Paksa Forced Marriage	Murtad Apostate	Ekonomi Economy	Lain-lain Others	Jumlah Total
(1)	(12)	(13)	(14)	(15)	(16)
<b>Kabupaten/Regency</b>					
1. Paser	–	1	79	–	595
2. Kutai Barat	–	3	15	–	138
3. Kutai Kartanegara	1	–	338	–	1 298
4. Kutai Timur	–	4	3	–	553
5. Berau	2	2	109	–	537
6. Penajam Paser Utara	–	–	45	–	463
7. Mahakam Ulu	...	...	...	...	...
<b>Kota/Municipality</b>					
1. Balikpapan	–	11	290	–	1 736
2. Samarinda	7	19	395	–	1 964
3. Bontang	–	–	71	–	393
<b>Kalimantan Timur</b>	<b>10</b>	<b>40</b>	<b>1 345</b>	<b>–</b>	<b>7 677</b>

Sumber/Source : Mahkamah Agung (Dirjen Badan Peradilan Agama) per 4 Maret 2019/ The Supreme Court (Directorate General of Religious Justice Affairs) per March 4th 2019

**Tabel 4.5.4** Jumlah Penduduk Menurut Kabupaten/Kota dan Agama yang Dianut di Provinsi Kalimantan Timur, 2019  
*Table* Number of Population by Regency/Municipality and Religion in Kalimantan Timur Province, 2019

<b>Kabupaten/Kota Regency/Municipality</b>	<b>Islam Islam</b>	<b>Protestan Protestant</b>	<b>Katolik Catholic</b>	<b>Hindu Hindu</b>
(1)	(2)	(3)	(4)	(5)
<b>Kabupaten/Regency</b>				
1. Paser	247 615	8 770	7 901	402
2. Kutai Barat	76 933	51 795	35 044	118
3. Kutai Kartanegara	644 254	38 047	11 720	2 447
4. Kutai Timur	342 133	42 980	35 092	2 543
5. Berau	196 912	21 543	12 891	196
6. Penajam Paser Utara	164 924	6 488	2 151	87
7. Mahakam Ulu	6 420	4 378	19 451	69
<b>Kota/Municipality</b>				
1. Balikpapan	604 139	47 016	11 997	1 359
2. Samarinda	724 698	40 307	19 429	778
3. Bontang	162 840	15 140	3 177	326
<b>Kalimantan Timur</b>	<b>3 170 868</b>	<b>276 464</b>	<b>158 853</b>	<b>8 325</b>

**Lanjutan Tabel/Continued Table 4.5.4**

<b>Kabupaten/Kota Regency/Municipality</b>	<b>Budha Buddha</b>	<b>Konghucu Confucianism</b>	<b>Lainnya Others</b>	<b>Jumlah Total</b>
(1)	(6)	(7)	(8)	(9)
<b>Kabupaten/Regency</b>				
1. Paser	459	-	1	265 148
2. Kutai Barat	26	1	131	164 048
3. Kutai Kartanegara	222	11	83	696 784
4. Kutai Timur	123	8	26	422 905
5. Berau	619	20	8	232 189
6. Penajam Paser Utara	19	1	1	173 671
7. Mahakam Ulu	1	-	2	30 321
<b>Kota/Municipality</b>				
1. Balikpapan	5 958	21	15	670 505
2. Samarinda	7 991	279	94	793 576
3. Bontang	133	-	2	181 618
<b>Kalimantan Timur</b>	<b>15 551</b>	<b>341</b>	<b>363</b>	<b>3 630 765</b>

Sumber/Source : Dinas Kependudukan, Pemberdayaan Perempuan, dan Perlindungan Anak Provinsi Kalimantan Timur/ Department of Population, Women's Empowerment, and Child Protection of Kalimantan Timur Province

**Tabel 4.5.5** Jumlah Tempat Peribadatan Menurut Kabupaten/Kota di Provinsi Kalimantan Timur, 2019  
*Number of Worship Facilities by Regency/Municipality in Kalimantan Timur Province, 2019*

Kabupaten/Kota Regency/Municipality	Masjid Mosque	Mushola Pray Room	Gereja Protestan Protestant Church	Gereja Katholik Catholic Church
(1)	(2)	(3)	(4)	(5)
<b>Kabupaten/Regency</b>				
1. Paser	356	275	80	15
2. Kutai Barat	133	96	470	91
3. Kutai Kartanegara	749	900	180	41
4. Kutai Timur	445	369	199	26
5. Berau	208	151	137	48
6. Penajam Paser Utara	196	204	48	6
7. Mahakam Ulu	16	1	11	40
<b>Kota/Municipality</b>				
1. Balikpapan	395	254	124	6
2. Samarinda	366	703	167	15
3. Bontang	120	90	77	6
<b>Kalimantan Timur</b>	<b>2 984</b>	<b>3 043</b>	<b>1 493</b>	<b>294</b>
2018	3 050	3 012	1 493	294
2017	2 030	1 791	1 473	294
2016	3 750	2 680	1 297	295
2015	3 088	3 368	1 042	294
2014	3 030	3 368	1 046	295

**Lanjutan Tabel/Continued Table 4.5.5**

<b>Kabupaten/Kota Regency/Municipality</b>	<b>Pura Temple</b>	<b>Vihara Vihara</b>	<b>Kelenteng Confucian Temple</b>	<b>Jumlah Total</b>
(1)	(6)	(7)	(8)	(9)
<b>Kabupaten/Regency</b>				
1. Paser	1	2	-	729
2. Kutai Barat	6	1	-	797
3. Kutai Kartanegara	13	1	-	1 884
4. Kutai Timur	17	1	-	1 057
5. Berau	5	3	1	553
6. Penajam Paser Utara	-	-	-	454
7. Mahakam Ulu	-	-	-	68
<b>Kota/Municipality</b>				
1. Balikpapan	2	8	1	790
2. Samarinda	5	11	2	1 269
3. Bontang	2	1	-	296
<b>Kalimantan Timur</b>	<b>51</b>	<b>28</b>	<b>4</b>	<b>7 897</b>
2018	46	31	2	7 928
2017	48	29	2	5 667
2016	52	30	4	8 108
2015	50	28	4	7 874
2014	50	27	4	7 820

Sumber/Source : Kanwil Kementerian Agama Provinsi Kalimantan Timur/Religius Affair Ministry of Kalimantan Timur Province

**Tabel 4.5.6** Jumlah Kejadian Bencana Alam Menurut Kabupaten/Kota di Provinsi Kalimantan Timur, 2019  
*Number of Natural Disasters by Regency Municipality in Kalimantan Timur Province, 2019*

Kabupaten/Kota <i>Regency/Municipality</i>	Gempa Bumi <i>Earthquake</i>	Letusan Gunung Api <i>Volcanic Eruption</i>	Tsunami <i>Tsunami</i>	Tanah Longsor <i>Landslide</i>	Banjir <i>Floods</i>	Banjir Bandang <i>Flash Floods</i>
(1)	(2)	(3)	(4)	(5)	(6)	(7)
<b>Kabupaten/Regency</b>						
1. Paser	...	...	...	...	1	1
2. Kutai Barat	...	...	...	...	...	...
3. Kutai Kartanegara	...	...	...	...	1	1
4. Kutai Timur	...	...	...	...	...	...
5. Berau	...	...	...	...	...	...
6. Penajam Paser Utara	...	...	...	...	3	8
7. Mahakam Ulu	...	...	...	...	...	...
<b>Kota/Municipality</b>						
1. Balikpapan	...	...	...	...	...	...
2. Samarinda	...	...	...	...	4	1
3. Bontang	...	...	...	...	...	1
<b>Kalimantan Timur</b>	<b>–</b>	<b>–</b>	<b>–</b>	<b>–</b>	<b>9</b>	<b>12</b>

Lanjutan Tabel/Continued Table 4.5.6

Kabupaten/Kota <i>Regency/Municipality</i>	Kekeringan <i>Drought</i>	Kebakaran Hutan dan Lahan <i>Forest and Land Fires</i>	Angin Puting Beliung <i>Tornado</i>	Gelombang Pasang/Abrasi <i>Tidal Wave/ Abrasion</i>
(1)	(8)	(9)	(10)	(11)
<b>Kabupaten/Regency</b>				
1. Paser	...	5	1	1
2. Kutai Barat	...	1	...	...
3. Kutai Kartanegara	...	1	...	...
4. Kutai Timur	...	2	...	...
5. Berau	...	...	...	...
6. Penajam Paser Utara	...	10	1	...
7. Mahakam Ulu	...	...	...	...
<b>Kota/Municipality</b>				
1. Balikpapan	...	2	...	...
2. Samarinda	...	2	...	...
3. Bontang	...	7	...	...
<b>Kalimantan Timur</b>	<b>–</b>	<b>30</b>	<b>2</b>	<b>1</b>

Sumber/Source : Badan Nasional Penanggulangan Bencana/ *National Agency for Disaster Management*

**Tabel** 4.5.7  
*Table*

**Jumlah Korban yang Diakibatkan Bencana Alam Menurut Kabupaten/Kota di Provinsi Kalimantan Timur, 2019**

*Number of Victims Due to Natural Disaster by Regency/ Municipality in Kalimantan Timur Province, 2019*

Kabupaten/Kota <i>Regency/Municipality</i>	Gempa Bumi/ <i>Earthquake</i>		
	Meninggal dan Hilang <i>Fatality and Missing</i>	Luka-luka <i>Casualty</i>	Terdampak dan Mengungsi <i>Affected and Evacuated</i>
(1)	(2)	(3)	(4)
<b>Kabupaten/Regency</b>			
1. Paser	...	...	...
2. Kutai Barat	...	...	...
3. Kutai Kartanegara	...	...	...
4. Kutai Timur	...	...	...
5. Berau	...	...	...
6. Penajam Paser Utara	...	...	...
7. Mahakam Ulu	...	...	...
<b>Kota/Municipality</b>			
1. Balikpapan	...	...	...
2. Samarinda	...	...	...
3. Bontang	...	...	...
<b>Kalimantan Timur</b>	—	—	—

Lanjutan Tabel/Continued Table 4.5.7

Kabupaten/Kota <i>Regency/Municipality</i>	Letusan Gunung Api/Volcanic Eruption		
	Meninggal dan Hilang <i>Fatality and Missing</i>	Luka-luka <i>Casualty</i>	Terdampak dan Mengungsi <i>Affected and Evacuated</i>
(1)	(5)	(6)	(7)
<b>Kabupaten/Regency</b>			
1. Paser	...	...	...
2. Kutai Barat	...	...	...
3. Kutai Kartanegara	...	...	...
4. Kutai Timur	...	...	...
5. Berau	...	...	...
6. Penajam Paser Utara	...	...	...
7. Mahakam Ulu	...	...	...
<b>Kota/Municipality</b>			
1. Balikpapan	...	...	...
2. Samarinda	...	...	...
3. Bontang	...	...	...
<b>Kalimantan Timur</b>	—	—	—

Lanjutan Tabel/*Continued Table* 4.5.7

Kabupaten/Kota <i>Regency/Municipality</i>	Tsunami/Tsunami		
	Meninggal dan Hilang <i>Fatality and Missing</i>	Luka-luka <i>Casualty</i>	Terdampak dan Mengungsi <i>Affected and Evacuated</i>
(1)	(8)	(9)	(10)
<b>Kabupaten/Regency</b>			
1. Paser	...	...	...
2. Kutai Barat	...	...	...
3. Kutai Kartanegara	...	...	...
4. Kutai Timur	...	...	...
5. Berau	...	...	...
6. Penajam Paser Utara	...	...	...
7. Mahakam Ulu	...	...	...
<b>Kota/Municipality</b>			
1. Balikpapan	...	...	...
2. Samarinda	...	...	...
3. Bontang	...	...	...
<b>Kalimantan Timur</b>	—	—	—

**Lanjutan Tabel/Continued Table 4.5.7**

<b>Kabupaten/Kota Regency/Municipality</b>	<b>Tanah Longsor/Landslide</b>		
	<b>Meninggal dan Hilang Fatality and Missing</b>	<b>Luka-luka Casualty</b>	<b>Terdampak dan Mengungsi Affected and Evacuated</b>
(1)	(11)	(12)	(13)
<b>Kabupaten/Regency</b>			
1. Paser	...	...	...
2. Kutai Barat	...	...	...
3. Kutai Kartanegara	...	...	...
4. Kutai Timur	...	...	...
5. Berau	...	...	...
6. Penajam Paser Utara	...	...	...
7. Mahakam Ulu	...	...	...
<b>Kota/Municipality</b>			
1. Balikpapan	...	...	...
2. Samarinda	...	...	...
3. Bontang	...	...	...
<b>Kalimantan Timur</b>	—	—	—

Lanjutan Tabel/*Continued Table* 4.5.7

Kabupaten/Kota <i>Regency/Municipality</i>	Banjir/ <i>Floods</i>		
	Meninggal dan Hilang <i>Fatality and Missing</i>	Luka-luka <i>Casualty</i>	Terdampak dan Mengungsi <i>Affected and Evacuated</i>
(1)	(14)	(15)	(16)
<b>Kabupaten/Regency</b>			
1. Paser	...	...	...
2. Kutai Barat	...	...	...
3. Kutai Kartanegara	...	...	...
4. Kutai Timur	...	...	...
5. Berau	...	...	...
6. Penajam Paser Utara	...	...	...
7. Mahakam Ulu	...	...	...
<b>Kota/Municipality</b>			
1. Balikpapan	...	...	...
2. Samarinda	...	...	...
3. Bontang	...	...	...
<b>Kalimantan Timur</b>	—	—	—

**Lanjutan Tabel/Continued Table 4.5.7**

<b>Kabupaten/Kota Regency/Municipality</b>	<b>Banjir Bandang/Flash Floods</b>		
	<b>Meninggal dan Hilang Fatality and Missing</b>	<b>Luka-luka Casualty</b>	<b>Terdampak dan Mengungsi Affected and Evacuated</b>
(1)	(17)	(18)	(19)
<b>Kabupaten/Regency</b>			
1. Paser	...	...	...
2. Kutai Barat	...	...	...
3. Kutai Kartanegara	...	...	...
4. Kutai Timur	...	...	...
5. Berau	...	...	...
6. Penajam Paser Utara	...	...	...
7. Mahakam Ulu	...	...	...
<b>Kota/Municipality</b>			
1. Balikpapan	...	...	...
2. Samarinda	...	...	...
3. Bontang	...	...	...
<b>Kalimantan Timur</b>	—	—	—

Lanjutan Tabel/*Continued Table* 4.5.7

Kabupaten/Kota <i>Regency/Municipality</i>	Kekeringan/ <i>Drought</i>		
	Meninggal dan Hilang <i>Fatality and Missing</i>	Luka-luka <i>Casualty</i>	Terdampak dan Mengungsi <i>Affected and Evacuated</i>
(1)	(20)	(21)	(22)
<b>Kabupaten/Regency</b>			
1. Paser	...	...	...
2. Kutai Barat	...	...	...
3. Kutai Kartanegara	...	...	...
4. Kutai Timur	...	...	...
5. Berau	...	...	...
6. Penajam Paser Utara	...	...	...
7. Mahakam Ulu	...	...	...
<b>Kota/Municipality</b>			
1. Balikpapan	...	...	...
2. Samarinda	...	...	...
3. Bontang	...	...	...
<b>Kalimantan Timur</b>	—	—	—

**Lanjutan Tabel/Continued Table 4.5.7**

<b>Kabupaten/Kota Regency/Municipality</b>	<b>Kebakaran Hutan dan Lahan Forest and Land Fires</b>		
	<b>Meninggal dan Hilang Fatality and Missing</b>	<b>Luka-luka Casualty</b>	<b>Terdampak dan Mengungsi Affected and Evacuated</b>
(1)	(23)	(24)	(25)
<b>Kabupaten/Regency</b>			
1. Paser	...	...	60
2. Kutai Barat	...	...	...
3. Kutai Kartanegara	...	...	30
4. Kutai Timur	...	...	...
5. Berau	...	...	...
6. Penajam Paser Utara	...	...	...
7. Mahakam Ulu	...	...	...
<b>Kota/Municipality</b>			
1. Balikpapan	...	...	...
2. Samarinda	4	...	25
3. Bontang	...	...	...
<b>Kalimantan Timur</b>	<b>4</b>	<b>–</b>	<b>115</b>

Lanjutan Tabel/Continued Table 4.5.7

Kabupaten/Kota <i>Regency/Municipality</i>	Angin Puting Beliung <i>Tornado</i>		
	Meninggal dan Hilang <i>Fatality and Missing</i>	Luka-luka <i>Casualty</i>	Terdampak dan Mengungsi <i>Affected and Evacuated</i>
(1)	(26)	(27)	(28)
<b>Kabupaten/Regency</b>			
1. Paser	...	...	499
2. Kutai Barat	...	...	...
3. Kutai Kartanegara	...	...	16 480
4. Kutai Timur	...	...	...
5. Berau	...	...	...
6. Penajam Paser Utara	...	...	2 760
7. Mahakam Ulu	...	...	...
<b>Kota/Municipality</b>			
1. Balikpapan	...	...	...
2. Samarinda	...	...	56 133
3. Bontang	...	...	10 065
<b>Kalimantan Timur</b>	—	—	<b>85 937</b>

**Lanjutan Tabel/Continued Table 4.5.7**

<b>Kabupaten/Kota Regency/Municipality</b>	<b>Gelombang Pasang Tidal Wave</b>		
	<b>Meninggal dan Hilang Fatality and Missing</b>	<b>Luka-luka Casualty</b>	<b>Terdampak dan Mengungsi Affected and Evacuated</b>
(1)	(29)	(30)	(31)
<b>Kabupaten/Regency</b>			
1. Paser	...	...	...
2. Kutai Barat	...	...	...
3. Kutai Kartanegara	...	...	...
4. Kutai Timur	...	...	...
5. Berau	...	...	...
6. Penajam Paser Utara	...	...	4
7. Mahakam Ulu	...	...	...
<b>Kota/Municipality</b>			
1. Balikpapan	...	...	...
2. Samarinda	...	...	...
3. Bontang	...	...	...
<b>Kalimantan Timur</b>	—	—	<b>4</b>

Lanjutan Tabel/*Continued Table 4.5.7*

Kabupaten/Kota <i>Regency/Municipality</i>	Abrasi/ <i>Abrasion</i>		
	Meninggal dan Hilang <i>Fatality and Missing</i>	Luka-luka <i>Casualty</i>	Terdampak dan Mengungsi <i>Affected and Evacuated</i>
(1)	(32)	(33)	(34)
<b>Kabupaten/Regency</b>			
1. Paser	...	...	105
2. Kutai Barat	...	...	...
3. Kutai Kartanegara	...	...	...
4. Kutai Timur	...	...	...
5. Berau	...	...	...
6. Penajam Paser Utara	...	...	...
7. Mahakam Ulu	...	...	...
<b>Kota/Municipality</b>			
1. Balikpapan	...	...	...
2. Samarinda	...	...	...
3. Bontang	...	...	...
<b>Kalimantan Timur</b>	—	—	<b>105</b>

Sumber/*Source* : Badan Nasional Penanggulangan Bencana/*National Agency for Disaster Countermeasure*

**Tabel 4.5.8 Jumlah Kerusakan Rumah yang Diakibatkan Bencana Alam Menurut Kabupaten/Kota di Provinsi Kalimantan Timur, 2018 dan 2019**

*Number of Damaged Houses Due to Natural Disaster by Regency/Municipality in Kalimantan Timur Province, 2018 and 2019*

Kabupaten/Kota Regency/Municipality	Rusak Berat Severely Damaged		Rusak Sedang Damaged	
	2018	2019	2018	2019
(1)	(2)	(3)	(4)	(5)
<b>Kabupaten/Regency</b>				
1. Paser	–	9	–	...
2. Kutai Barat	–	...	–	...
3. Kutai Kartanegara	7	24	–	...
4. Kutai Timur	60	...	106	...
5. Berau	1	...	–	...
6. Penajam Paser Utara	15	...	2	...
7. Mahakam Ulu	–	...	–	...
<b>Kota/Municipality</b>				
1. Balikpapan	–	...	3	...
2. Samarinda	–	...	–	5
3. Bontang	–	...	–	...
<b>Kalimantan Timur</b>	<b>83</b>	<b>114</b>	<b>111</b>	<b>5</b>

Lanjutan Tabel/*Continued Table* 4.5.8

Kabupaten/Kota <i>Regency/Municipality</i>	Rusak Ringan <i>Lightly Damaged</i>		Terendam <i>Submerged</i>	
	2018	2019	2018	2019
(1)	(2)	(3)	(4)	(5)
<b>Kabupaten/Regency</b>				
1. Paser	–	18	15	...
2. Kutai Barat	–	...	–	...
3. Kutai Kartanegara	3	3	1 444	...
4. Kutai Timur	330	...	5 686	...
5. Berau	8	...	–	...
6. Penajam Paser Utara	95	2	329	350
7. Mahakam Ulu	–	...	–	...
<b>Kota/Municipality</b>				
1. Balikpapan	–	...	–	...
2. Samarinda	1	...	5 229	626
3. Bontang	1	...	1 962	...
<b>Kalimantan Timur</b>	<b>438</b>	<b>27</b>	<b>14 665</b>	<b>976</b>

Sumber/*Source* : Badan Nasional Penanggulangan Bencana/*National Agency for Disaster Countermeasure*

**Tabel 4.5.9** Jumlah Desa/Kelurahan yang Mengalami Bencana Alam<sup>1</sup> Menurut Kabupaten/Kota di Provinsi Kalimantan Timur, 2014, 2018, dan 2019

*Number of Villages that Had Natural Disaster<sup>1</sup> in Kalimantan Timur Province, 2014, 2018, and 2019*

Kabupaten/Kota Regency/Municipality	Banjir/Flood		
	2011	2014	2018
(1)	(2)	(3)	(4)
<b>Kabupaten/Regency</b>			
1. Paser	41	45	35
2. Kutai Barat	136	111	84
3. Kutai Kartanegara	110	111	137
4. Kutai Timur	29	43	68
5. Berau	17	25	20
6. Penajam Paser Utara	7	5	13
7. Mahakam Ulu	...	23	18
<b>Kota/Municipality</b>			
1. Balikpapan	9	13	10
2. Samarinda	6	24	18
3. Bontang	0	9	8
<b>Kalimantan Timur</b>	<b>463</b>	<b>409</b>	<b>411</b>

Lanjutan Tabel/Continued Table 4.5.9

Kabupaten/Kota Regency/Municipality	Gempa Bumi/Earthquake		
	2011	2014	2018
(1)	(2)	(3)	(4)
<b>Kabupaten/Regency</b>			
1. Paser	17	4	-
2. Kutai Barat	-	-	-
3. Kutai Kartanegara	-	-	-
4. Kutai Timur	-	-	-
5. Berau	-	-	-
6. Penajam Paser Utara	-	-	-
7. Mahakam Ulu	...	-	-
<b>Kota/Municipality</b>			
1. Balikpapan	-	-	-
2. Samarinda	-	-	-
3. Bontang	-	-	-
<b>Kalimantan Timur</b>	<b>17</b>	<b>4</b>	<b>-</b>

Lanjutan Tabel/Continued Table 4.5.9

Kabupaten/Kota Regency/Municipality	Tanah Longsor/Landslide		
	2011	2014	2018
(1)	(2)	(3)	(4)
<b>Kabupaten/Regency</b>			
1. Paser	5	2	1
2. Kutai Barat	1	10	12
3. Kutai Kartanegara	12	10	14
4. Kutai Timur	3	5	7
5. Berau	-	2	5
6. Penajam Paser Utara	-	2	2
7. Mahakam Ulu	...	-	2
<b>Kota/Municipality</b>			
1. Balikpapan	7	7	16
2. Samarinda	9	17	17
3. Bontang	1	-	1
<b>Kalimantan Timur</b>	<b>71</b>	<b>55</b>	<b>77</b>

Catatan/Note: <sup>1</sup>Terjadi dalam tiga tahun terakhir sampai dengan saat pencacahan/Occurred during the last three years by the time of enumeration

<sup>2</sup>Tidak tersedia data untuk Kabupaten Mahakam Hulu Tahun 2011 karena masih tergabung dalam Kabupaten Kutai Barat/No data is available for the Mahakam Hulu Regency in 2011 because it is still incorporated in Kutai Barat Regency

Sumber/Source : BPS, Pendataan Potensi Desa (Podes)/ BPS-Statistics Indonesia, Village Potential Data Collection

**Tabel 4.5.10 Jumlah Penerima Bantuan (kepala keluarga) dan Anggaran Bantuan Sosial Pangan Menurut Kabupaten/ Kota di Provinsi Kalimantan Timur, 2018**  
*Number of Aid Recipients (head of household) and Food Social Assistance Budget by Regency/Municipality in Kalimantan Timur Province, 2018*

Kabupaten/Kota Regency/Municipality	Jumlah Penerima Bantuan (kepala keluarga)/Number of Beneficiaries (head of household)		Jumlah Anggaran (rupiah) Budget Amount (rupiahs)	
	Rencana Planning	Realisasi Realization	Rencana Planning	Realisasi Realization
(1)	(2)	(3)	(4)	(5)
<b>Kabupaten/Regency</b>				
1. Paser	14 608	146 080	1 606 880 000,00	16 068 800 000,00
2. Kutai Barat	8 878	88 780	976 580 000,00	9 765 800 000,00
3. Kutai Kartanegara	31 570	274 430	3 472 700 000,00	30 187 300 000,00
4. Kutai Timur	15 231	152 310	1 675 410 000,00	16 754 100 000,00
5. Berau	6 020	59 730	662 200 000,00	6 570 300 000,00
6. Penajam Paser Utara	9 565	95 650	1 052 150 000,00	10 521 500 000,00
7. Mahakam Ulu	1 789	17 890	196 790 000,00	1 967 900 000,00
<b>Kota/Municipality</b>				
1. Balikpapan	9 563	95 630	1 051 930 000,00	10 519 300 000,00
2. Samarinda	17 574	173 400	1 933 140 000,00	19 074 000 000,00
3. Bontang	5 725	50 980	629 750 000,00	5 607 800 000,00
<b>Kalimantan Timur</b>	<b>120 523</b>	<b>1 154 880</b>	<b>13 257 530 000,00</b>	<b>127 036 800 000,00</b>

Sumber/Source : Data Bantuan Sosial, Kementerian Sosial, data dikutip dari <https://databansos.kemsos.go.id/> 2 Juli 2019/ *Social Assistance Data, Ministry of Social, data cited from https://databansos.kemsos.go.id/ July 2, 2019*

**Tabel 4.5.11 Jumlah Penyuluh Agama PNS Menurut Kabupaten/Kota di Provinsi Kalimantan Timur, 2019**  
*Number of Religious Teachers PNS by Regency/Municipality in Kalimantan Timur Province, 2019*

Kabupaten/Kota <i>Regency/Municipality</i>	Islam <i>Islam</i>	Protestan <i>Protestant</i>	Katolik <i>Catholic</i>	Hindu <i>Hindu</i>
(1)	(2)	(3)	(4)	(5)
<b>Kabupaten/Regency</b>				
1. Paser	10	-	-	-
2. Kutai Barat	-	-	-	1
3. Kutai Kartanegara	6	2	-	1
4. Kutai Timur	-	-	-	1
5. Berau	13	-	-	1
6. Penajam Paser Utara	2	-	-	-
7. Mahakam Ulu	1	-	-	-
<b>Kota/Municipality</b>				
1. Balikpapan	3	-	-	-
2. Samarinda	3	4	1	-
3. Bontang	2	-	1	1
<b>Kalimantan Timur</b>	<b>40</b>	<b>6</b>	<b>2</b>	<b>5</b>
2018	70	5	2	5
2017	140	5	2	5

Lanjutan Tabel/*Continued Table* 4.5.11

Kabupaten/Kota <i>Regency/Municipality</i>	Budha <i>Buddha</i>	Konghucu <i>Confucianism</i>	Jumlah <i>Total</i>
(1)	(6)	(7)	(8)
<b>Kabupaten/Regency</b>			
1. Paser	-	-	10
2. Kutai Barat	-	-	1
3. Kutai Kartanegara	-	-	9
4. Kutai Timur	-	-	1
5. Berau	-	-	14
6. Penajam Paser Utara	-	-	2
7. Mahakam Ulu	-	-	1
<b>Kota/Municipality</b>			
1. Balikpapan	1	-	4
2. Samarinda	-	-	8
3. Bontang	-	-	4
<b>Kalimantan Timur</b>	<b>1</b>	<b>-</b>	<b>54</b>
2018	1	-	53
2017	1	-	55

Sumber/*Source* : Kanwil Kementerian Agama Provinsi Kalimantan Timur/*Religius Affair Ministry of Kalimantan Timur Province*

**Tabel 4.5.12 Jumlah Penyuluh Agama Non PNS Menurut Kabupaten/ Kota di Provinsi Kalimantan Timur, 2019**  
*Number of Religious Teachers Non PNS by Regency/ Municipality in Kalimantan Timur Province, 2019*

Kabupaten/Kota Regency/Municipality	Islam Islam	Protestan Protestant	Katolik Catholic	Hindu Hindu
(1)	(2)	(3)	(4)	(5)
<b>Kabupaten/Regency</b>				
1. Paser	80	25	8	7
2. Kutai Barat	90	47	8	3
3. Kutai Kartanegara	154	26	6	8
4. Kutai Timur	154	26	10	6
5. Berau	114	16	7	3
6. Penajam Paser Utara	36	30	7	-
7. Mahakam Ulu	16	10	10	-
<b>Kota/Municipality</b>				
1. Balikpapan	40	40	10	2
2. Samarinda	53	67	26	10
3. Bontang	29	16	9	6
<b>Kalimantan Timur</b>	<b>766</b>	<b>303</b>	<b>101</b>	<b>45</b>
2018	766	51	80	43
2017	766	125	80	58

Lanjutan Tabel/*Continued Table* 4.5.12

<b>Kabupaten/Kota Regency/Municipality</b>	<b>Budha Buddha</b>	<b>Konghucu Confucianism</b>	<b>Jumlah Total</b>
(1)	(6)	(7)	(8)
<b>Kabupaten/Regency</b>			
1. Paser	-	-	120
2. Kutai Barat	-	-	148
3. Kutai Kartanegara	-	-	194
4. Kutai Timur	-	-	196
5. Berau	1	2	143
6. Penajam Paser Utara	-	-	73
7. Mahakam Ulu	-	-	36
<b>Kota/Municipality</b>			
1. Balikpapan	6	-	98
2. Samarinda	13	5	174
3. Bontang	-	1	61
<b>Kalimantan Timur</b>	<b>20</b>	<b>8</b>	<b>1 243</b>
2018	40	10	990
2017	34	10	1 073

Sumber/*Source* : Kanwil Kementerian Agama Provinsi Kalimantan Timur/*Religius Affair Ministry of Kalimantan Timur Province*

**Tabel 4.5.13 Jumlah Pondok Pesantren, Kyai dan Santri Menurut Kabupaten/Kota di Provinsi Kalimantan Timur, 2019**  
*Number of Moslem boarding Schools, Teachers and Pupils by Regency/Municipality in Kalimantan Timur Province, 2019*

<b>Kabupaten/Kota Regency/Municipality</b>	<b>Pondok Pesantren Moslem Boarding Schools</b>	<b>Kyai/Guru Teachers</b>	<b>Santri Pupils</b>
(1)	(2)	(3)	(4)
<b>Kabupaten/Regency</b>			
1. Paser	20	430	3 631
2. Kutai Barat	1	15	289
3. Kutai Kartanegara	33	294	3 878
4. Kutai Timur	14	200	1 161
5. Berau	16	259	1 545
6. Penajam Paser Utara	8	122	841
7. Mahakam Ulu	-	-	-
<b>Kota/Municipality</b>			
1. Balikpapan	18	1 179	6 209
2. Samarinda	34	961	5 842
3. Bontang	5	250	1 385
<b>Kalimantan Timur</b>	<b>149</b>	<b>3 710</b>	<b>24 781</b>
2018	164	4 139	24 781
2017	139	4 139	24 781
2016	148	4 100	23 006
2015	149	2 404	20 805
2014	139	2 953	23 255

Sumber/Source : Kanwil Kementerian Agama Provinsi Kalimantan Timur/Religius Affair Ministry of Kalimantan Timur Province

**Tabel 4.5.14** Jumlah Perkara yang Diputus Oleh Pengadilan Agama Kabupaten/Kota Menurut Jenis Perkara di Provinsi Kalimantan Timur, 2019

*Number of Cases Which was Decided by Religious Courts by Type of Cases in Kalimantan Timur Province, 2019*

Kabupaten/Kota <i>Regency/Municipality</i>	Pengadilan Agama <i>Religious Courts</i>	Jenis Perkara <i>Type of Cases</i>			
		Izin Poligami	Pencegahan Perkawinan	Penolakan Perk. Oleh PPN	Pembatalan Perkawinan
(1)	(2)	(3)	(4)	(5)	(6)
<b>Kabupaten/Regency</b>					
1. Paser	Tanah Grogot	1	-	-	-
2. Kutai Barat	Sendawar	-	-	-	-
3. Kutai Kartanegara	Tenggarong	2	-	-	3
4. Kutai Timur	Sangatta	1	-	-	-
5. Berau	Tanjung Redeb	2	-	-	-
6. Penajam Paser Utara	Penajam	1	-	-	-
7. Mahakam Ulu	-	...	...	...	...
<b>Kota/Municipality</b>					
1. Balikpapan	Balikpapan	6	-	-	1
2. Samarinda	Samarinda	3	-	-	2
3. Bontang	Bontang	2	-	-	1
<b>Kalimantan Timur</b>		<b>18</b>	<b>-</b>	<b>-</b>	<b>7</b>

Lanjutan Tabel/Continued table 4.5.14

Kabupaten/Kota Regency/Municipality	Pengadilan Agama Religious Courts	Jenis Perkara Type of Cases			
		Kelalaian atas kewajiban suami/istri	Cerai Talak	Cerai Gugat	Harta Bersama
(1)	(2)	(7)	(8)	(9)	(10)
<b>Kabupaten/Regency</b>					
1. Paser	Tanah Grogot	-	174	460	4
2. Kutai Barat	Sendawar	-	35	120	-
3. Kutai Kartanegara	Tenggarong	-	392	1 001	8
4. Kutai Timur	Sangatta	-	213	480	2
5. Berau	Tanjung Redeb	-	154	467	6
6. Penajam Paser Utara	Penajam	-	118	400	1
7. Mahakam Ulu	-	...	...	...	...
<b>Kota/Municipality</b>					
1. Balikpapan	Balikpapan	-	568	1 531	18
2. Samarinda	Samarinda	-	564	1 837	26
3. Bontang	Bontang	-	156	341	9
<b>Kalimantan Timur</b>		-	<b>2 374</b>	<b>6 637</b>	<b>74</b>

Lanjutan Tabel/*Continued table* 4.5.14

Kabupaten/Kota <i>Regency/Municipality</i>	Pengadilan Agama <i>Religious Courts</i>	Jenis Perkara <i>Type of Cases</i>			
		Penguasaan Anak/ Hadhanah	Nafkah Anak oleh Ibu	Hak-Hak Bekas Istri	Pengesahan Anak
(1)	(2)				
<b>Kabupaten/Regency</b>					
1. Paser	Tanah Grogot	5	-	-	-
2. Kutai Barat	Sendawar	-	-	1	-
3. Kutai Kartanegara	Tenggarong	3	1	-	-
4. Kutai Timur	Sangatta	8	-	-	-
5. Berau	Tanjung Redeb	1	-	-	-
6. Penajam Paser Utara	Penajam	2	-	2	-
7. Mahakam Ulu	-	...	...	...	...
<b>Kota/Municipality</b>					
1. Balikpapan	Balikpapan	23	1	1	-
2. Samarinda	Samarinda	29	-	-	-
3. Bontang	Bontang	-	-	-	-
<b>Kalimantan Timur</b>		<b>71</b>	<b>2</b>	<b>4</b>	<b>-</b>

Lanjutan Tabel/Continued table 4.5.14

Kabupaten/Kota Regency/Municipality	Pengadilan Agama Religious Courts	Jenis Perkara Type of Cases			
		Nafkah Anak oleh Ibu	Hak-Hak Bekas Istri	Pengesahan Anak	Pencabutan Kekuasaan Orang Tua
(1)	(2)	(11)	(12)	(13)	(14)
<b>Kabupaten/Regency</b>					
1. Paser	Tanah Grogot	-	-	-	-
2. Kutai Barat	Sendawar	-	1	-	-
3. Kutai Kartanegara	Tenggarong	1	-	-	-
4. Kutai Timur	Sangatta	-	-	-	-
5. Berau	Tanjung Redeb	-	-	-	-
6. Penajam Paser Utara	Penajam	-	2	-	-
7. Mahakam Ulu	-	...	...	...	...
<b>Kota/Municipality</b>					
1. Balikpapan	Balikpapan	1	1	-	-
2. Samarinda	Samarinda	-	-	-	-
3. Bontang	Bontang	-	-	-	-
<b>Kalimantan Timur</b>		<b>2</b>	<b>4</b>	<b>-</b>	<b>-</b>

Lanjutan Tabel/*Continued table* 4.5.14

Kabupaten/Kota <i>Regency/Municipality</i>	Pengadilan Agama <i>Religious Courts</i>	Jenis Perkara <i>Type of Cases</i>		
		Pengangkatan Anak	Pencabutan Kekuasaan Wali	Perwalian (Voluntair)
(1)	(2)	(15)	(16)	(17)
<b>Kabupaten/Regency</b>				
1. Paser	Tanah Grogot	-	-	8
2. Kutai Barat	Sendawar	-	-	-
3. Kutai Kartanegara	Tenggarong	-	-	20
4. Kutai Timur	Sangatta	-	-	-
5. Berau	Tanjung Redeb	-	-	4
6. Penajam Paser Utara	Penajam	-	-	4
7. Mahakam Ulu	-	...	...	...
<b>Kota/Municipality</b>				
1. Balikpapan	Balikpapan	-	-	25
2. Samarinda	Samarinda	-	-	9
3. Bontang	Bontang	-	-	-
<b>Kalimantan Timur</b>		-	-	<b>70</b>

Lanjutan Tabel/Continued table 4.5.14

Kabupaten/Kota Regency/Municipality	Pengadilan Agama Religious Courts	Jenis Perkara Type of Cases			
		Asal Usul Anak	Pen. Kawin Campuran	Isbath Nikah	Izin Kawin
(1)	(2)	(18)	(19)	(20)	(21)
<b>Kabupaten/Regency</b>					
1. Paser	Tanah Grogot	14	-	196	-
2. Kutai Barat	Sendawar	5	-	41	-
3. Kutai Kartanegara	Tenggarong	0	-	358	-
4. Kutai Timur	Sangatta	3	-	205	-
5. Berau	Tanjung Redeb	2	-	72	-
6. Penajam Paser Utara	Penajam	7	-	155	-
7. Mahakam Ulu	-	...	...	...	...
<b>Kota/Municipality</b>					
1. Balikpapan	Balikpapan	49	-	141	-
2. Samarinda	Samarinda	95	-	237	-
3. Bontang	Bontang	12	-	77	-
<b>Kalimantan Timur</b>		<b>187</b>	<b>-</b>	<b>1482</b>	<b>-</b>

Lanjutan Tabel/*Continued Table* 4.5.14

Kabupaten/Kota <i>Regency/Municipality</i>	Pengadilan Agama <i>Religious Courts</i>	Jenis Perkara <i>Type of Cases</i>			
		Dispensasi Kawin	Wali Adhol	Ekonomi Syariah	Kewarisan
(1)	(2)	(22)	(23)	(24)	(25)
<b>Kabupaten/Regency</b>					
1. Paser	Tanah Grogot	94	2	-	1
2. Kutai Barat	Sendawar	13	-	-	-
3. Kutai Kartanegara	Tenggarong	98	1	-	5
4. Kutai Timur	Sangatta	47	-	-	1
5. Berau	Tanjung Redeb	40	1	-	3
6. Penajam Paser Utara	Penajam	26	2	-	-
7. Mahakam Ulu	-	...	...	...	...
<b>Kota/Municipality</b>					
1. Balikpapan	Balikpapan	85	9	2	8
2. Samarinda	Samarinda	95	3	1	10
3. Bontang	Bontang	30	-	1	1
<b>Kalimantan Timur</b>		<b>528</b>	<b>18</b>	<b>4</b>	<b>29</b>

Lanjutan Tabel/Continued Table 4.5.14

Kabupaten/Kota Regency/Municipality	Pengadilan Agama Religious Courts	Jenis Perkara Type of Cases			
		Wasiat	Hibah	Wakaf	Zakat/Infaq/ Shadaqah
(1)	(2)	(26)	(27)	(28)	(29)
<b>Kabupaten/Regency</b>					
1. Paser	Tanah Grogot	-	-	-	-
2. Kutai Barat	Sendawar	-	-	-	-
3. Kutai Kartanegara	Tenggarong	-	-	-	-
4. Kutai Timur	Sangatta	-	-	-	-
5. Berau	Tanjung Redeb	-	-	-	-
6. Penajam Paser Utara	Penajam	-	-	-	-
7. Mahakam Ulu	-	...	...	...	...
<b>Kota/Municipality</b>					
1. Balikpapan	Balikpapan	-	-	-	-
2. Samarinda	Samarinda	-	1	-	-
3. Bontang	Bontang	-	-	-	-
<b>Kalimantan Timur</b>		-	<b>1</b>	-	-

Lanjutan Tabel/*Continued Table 4.5.14*

Kabupaten/Kota <i>Regency/Municipality</i>	Pengadilan Agama <i>Religious Courts</i>	Jenis Perkara <i>Type of Cases</i>	
		P3HP/Penetapan Ahli Waris	Lain-lain <i>Others</i>
(1)	(2)	(30)	(31)
<b>Kabupaten/Regency</b>			
1. Paser	Tanah Grogot	5	12
2. Kutai Barat	Sendawar	2	1
3. Kutai Kartanegara	Tenggarong	15	58
4. Kutai Timur	Sanggata	3	37
5. Berau	Tanjung Redeb	14	7
6. Penajam Paser Utara	Penajam	4	3
7. Mahakam Ulu	-	...	...
<b>Kota/Municipality</b>			
1. Balikpapan	Balikpapan	89	218
2. Samarinda	Samarinda	91	29
3. Bontang	Bontang	5	14
<b>Kalimantan Timur</b>		<b>228</b>	<b>379</b>

Catatan/*Note*: Mahakam Ulu masih bergabung dengan Pengadilan Agama Tenggarong atau Kutai Kartanegara/*Mahakam Ulu still join the Tenggarong Religious Court or Kutai Kartanegara*

Sumber/*Source* : Pengadilan Tinggi Agama Kalimantan Timur/*Religious High Court of Kalimantan Timur Province*

**Tabel 4.5.15 Jumlah Perkara di Pengadilan Agama Menurut Kabupaten/Kota di Provinsi Kalimantan Timur, 2019**  
*Table Number of Cases in Religious Courts by Regency/Municipality in Kalimantan Timur Province, 2019*

Kabupaten/Kota Regency/Municipality	Pengadilan Agama Religious Courts	Sisa Awal Tahun Rest Beginning Years	Perkara Baru New Cases	Jumlah Total
(1)	(2)	(3)	(4)	(5)
<b>Kabupaten/Regency</b>				
1. Paser	Tanah Grogot	90	943	1 033
2. Kutai Barat	Sendawar	4	230	234
3. Kutai Kartanegara	Tenggarong	224	1 826	2 050
4. Kutai Timur	Sangatta	75	967	1 042
5. Berau	Tanjung Redeb	38	782	820
6. Penajam Paser Utara	Penajam	1	758	759
7. Mahakam Ulu	-	...	...	...
<b>Kota/Municipality</b>				
1. Balikpapan	Balikpapan	336	2 999	3 335
2. Samarinda	Samarinda	213	2 780	2 993
3. Bontang	Bontang	76	621	697
<b>Kalimantan Timur</b>		<b>1057</b>	<b>11 906</b>	<b>12 963</b>

Lanjutan Tabel/*Continued Table* 4.5.15

<b>Kabupaten/Kota Regency/Municipality</b>	<b>Pengadilan Agama Religious Courts</b>	<b>Dicabut To Drawn</b>	<b>Diputus To Ended</b>	<b>Ditolak Rejected</b>	<b>Tidak Diterima Not accepted</b>
(1)	(2)	(3)	(4)	(5)	(6)
<b>Kabupaten/Regency</b>					
1. Paser	Tanah Grogot	57	833	73	5
2. Kutai Barat	Sendawar	14	182	13	0
3. Kutai Kartanegara	Tenggarong	145	1704	65	8
4. Kutai Timur	Sanggata	67	824	56	7
5. Berau	Tanjung Redeb	69	656	11	6
6. Penajam Paser Utara	Penajam	39	607	53	11
7. Mahakam Ulu	-	...	...	...	...
<b>Kota/Municipality</b>					
1. Balikpapan	Balikpapan	202	2418	187	172
2. Samarinda	Samarinda	262	2305	96	60
3. Bontang	Bontang	75	483	57	16
<b>Kalimantan Timur</b>		<b>930</b>	<b>10 012</b>	<b>611</b>	<b>285</b>

Lanjutan Tabel/Continued Table 4.5.15

Kabupaten/Kota Regency/Municipality	Pengadilan Agama Religious Courts	Gugur Abort	Dicoret dari Register Dropped from the Register	Sisa Tahun ini Rest Last Years
(1)	(2)	(3)	(4)	(5)
<b>Kabupaten/Regency</b>				
1. Paser	Tanah Grogot	8	0	57
2. Kutai Barat	Sendawar	8	1	16
3. Kutai Kartanegara	Tenggarong	33	10	85
4. Kutai Timur	Sangatta	42	4	42
5. Berau	Tanjung Redeb	30	1	47
6. Penajam Paser Utara	Penajam	7	8	34
7. Mahakam Ulu	-	...	...	...
<b>Kota/Municipality</b>				
1. Balikpapan	Balikpapan	41	12	303
2. Samarinda	Samarinda	46	6	218
3. Bontang	Bontang	15	3	48
<b>Kalimantan Timur</b>		<b>230</b>	<b>45</b>	<b>850</b>

Catatan/Note: Mahakam Ulu masih bergabung dengan Pengadilan Agama Tenggarong atau Kutai Kartanegara/Mahakam Ulu still join the Tenggarong Religious Court or Kutai Kartanegara

Sumber/Source : Pengadilan Tinggi Agama Kalimantan Timur/Religious High Court of Kalimantan Timur Province

**Tabel 4.5.16 Jumlah Lembaga Kesejahteraan Sosial, Anak Asuh dan Hasil Rehabilitasi Menurut Status di Provinsi Kalimantan Timur, 2010-2019**  
*Number of Orphanages, Children in Care and Rehabilitation Result by Status in Kalimantan Timur Province, 2010-2019*

Tahun Years	Lembaga Kesejahteraan Sosial Orphanages			Anak Diasuh Children in Care		
	Peme- rintah Govern- ment	Non Peme- rintah Non Govern- ment	Jumlah Total	Peme- rintah Govern- ment	Non Peme- rintah Non Govern- ment	Jumlah Total
(1)	(2)	(3)	(4)	(5)	(6)	(7)
2010	2	142	144	200	8 048	8 248
2011	2	132	134	200	7 099	7 299
2012	2	132	134	220	7 718	7 938
2013	2	132	134	220	7 148	7 368
2014	2	111	111	200	7 096	7 296
2015	2	106	109	238	7 694	7 932
2016	2	122	124	160	7 230	7 390
2017	2	122	124	160	7 230	7 390
2018	2	124	126	160	7 286	7 446
<b>2019</b>	<b>2</b>	<b>122</b>	<b>124</b>	<b>160</b>	<b>5 276</b>	<b>5 436</b>

**Lanjutan Tabel/Continued Table 4.5.16**

Tahun Years	Lembaga Kesejahteraan Sosial Orphanages		
	Pemerintah Government	Non Pemerintah Non Government	Jumlah Total
(1)	(8)	(9)	(10)
2010	200	8 048	8 248
2011	200	7 099	7 299
2012	220	7 718	7 938
2013	220	7 148	7 368
2014	200	7 096	7 296
2015	238	7 694	7 932
2016	160	7 230	7 390
2017	160	7 230	7 390
2018	160	7 286	7 446
<b>2019</b>	<b>160</b>	<b>5 276</b>	<b>5 436</b>

Sumber/Source : Dinas Sosial Provinsi Kalimantan Timur/Regional Social Office of Kalimantan Timur Province

**Tabel 4.5.17 Jumlah Panti Werdha dan Penghuninya Menurut Status di Provinsi Kalimantan Timur, 2011-2019**  
*Number of Old People's Home and Occupant by Status in Kalimantan Timur Province, 2011-2019*

Tahun Years	Panti Werdha Old people's Home			Jumlah Total
	Pemerintah Government	Subsidi Subsidy	Swasta Private	
(1)	(2)	(3)	(4)	(5)
2010	4	-	-	4
2011	4	-	-	4
2012	4	-	-	4
2013	4	-	-	4
2014	2	-	2	4
2015	2	-	4	6
2016	2	-	2	4
2017	2	-	2	4
2018	1	-	6	7
<b>2019</b>	<b>1</b>	<b>-</b>	<b>2</b>	<b>3</b>

**Lanjutan Tabel/Continued Table 4.5.17**

Tahun Years	Peghuni Occupant			Jumlah Total
	Pemerintah Government	Subsidi Subsidy	Swasta Private	
(1)	(5)	(6)	(7)	(8)
2010	120	-	-	120
2011	180	-	-	180
2012	205	-	-	205
2013	200	-	-	200
2014	165	-	102	267
2015	160	-	108	268
2016	120	-	31	151
2017	110	-	31	141
2018	110	-	31	141
<b>2019</b>	<b>110</b>	-	<b>100</b>	<b>210</b>

Sumber/Source : Dinas Sosial Provinsi Kalimantan Timur/Regional Social Office of Kalimantan Timur Province

**Tabel 4.5.18 Jumlah Anak Terlantar (0-21 Tahun) Menurut Kabupaten/Kota di Provinsi Kalimantan Timur, 2015-2019**

*Number of Waif (0-21 Years Old) by Regency/Municipality in Kalimantan Timur Province, 2015-2019*

<b>Kabupaten/Kota Regency/Municipality</b>	<b>2015</b>	<b>2016</b>	<b>2017</b>	<b>2018</b>	<b>2019</b>
(1)	(2)	(3)	(4)	(5)	(6)
<b>Kabupaten/Regency</b>					
1. Paser	34	2 261	2 261	489	489
2. Kutai Barat	133	1 437	1 337	125	104
3. Kutai Kartanegara	1 382	1 905	1 905	679	679
4. Kutai Timur	8 193	4 475	4 425	1 479	1 479
5. Berau	79	1 573	1 573	123	123
6. Penajam Paser Utara	4	1 377	1 379	95	95
7. Mahakam Ulu	...	...	...	...	132
<b>Kota/Municipality</b>					
1. Balikpapan	984	1 699	1 799	389	389
2. Samarinda	20 169	14 054	14 054	3 001	3 001
3. Bontang	...	1 554	1 554	153	153
<b>Kalimantan Timur</b>	<b>30 978</b>	<b>30 335</b>	<b>30 287</b>	<b>6 533</b>	<b>6 644</b>

Catatan : \* Data Mahakam Ulu masih bergabung dengan Kutai Barat/Mahakam Ulu still join Kutai Barat

Sumber/Source : Dinas Sosial Provinsi Kalimantan Timur/Regional Social Office of Kalimantan Timur Province

**Tabel 4.5.19 Jumlah Pekerja Sosial Masyarakat (PSM) Menurut Kabupaten/Kota di Provinsi Kalimantan Timur, 2015-2019**

Table

*Number of Public Social Workers by Regency/Municipality in Kalimantan Timur Province, 2015-2019*

<b>Kabupaten/Kota Regency/Municipality</b>	<b>2015</b>	<b>2016</b>	<b>2017</b>	<b>2018</b>	<b>2019</b>
(1)	(2)	(3)	(4)	(5)	(6)
<b>Kabupaten/Regency</b>					
1. Paser	114	115	115	115	115
2. Kutai Barat	24	24	24	24	24
3. Kutai Kartanegara	216	216	216	216	216
4. Kutai Timur	4	4	4	4	4
5. Berau	54	54	54	54	54
6. Penajam Paser Utara	115	115	115	115	115
7. Mahakam Ulu	...	...	...	...	...
<b>Kota/Municipality</b>					
1. Balikpapan	115	115	115	115	115
2. Samarinda	284	284	284	284	284
3. Bontang	80	80	80	80	70
<b>Kalimantan Timur</b>	<b>1 006</b>	<b>1 007</b>	<b>1 007</b>	<b>1 007</b>	<b>997</b>

Catatan : \* Data Mahakam Ulu masih bergabung dengan Kutai Barat/Mahakam Ulu still join Kutai Barat

Sumber/Source : Dinas Sosial Provinsi Kalimantan Timur/Regional Social Office of Kalimantan Timur Province

**Tabel 4.5.20 Jumlah Karang Taruna Menurut Kabupaten/Kota di Provinsi Kalimantan Timur, 2015-2019**  
*Number of Youth Association by Regency/Municipality in Kalimantan Timur Province, 2015-2019*

Kabupaten/Kota Regency/Municipality	2015	2016	2017	2018	2019
(1)	(2)	(3)	(4)	(5)	(6)
<b>Kabupaten/Regency</b>					
1. Paser	...	27	27	27	15
2. Kutai Barat	...	171	171	171	171
3. Kutai Kartanegara	...	63	63	63	63
4. Kutai Timur	...	81	81	81	109
5. Berau	...	76	76	76	76
6. Penajam Paser Utara	...	54	54	54	54
7. Mahakam Ulu	...	...	...	...	...
<b>Kota/Municipality</b>					
1. Balikpapan	...	22	22	22	22
2. Samarinda	...	20	20	20	20
3. Bontang	...	16	16	16	16
<b>Kalimantan Timur</b>	<b>543</b>	<b>530</b>	<b>530</b>	<b>530</b>	<b>546</b>

Catatan : \* Data Mahakam Ulu masih bergabung dengan Kutai Barat/Mahakam Ulu still join Kutai Barat

Sumber/Source : Dinas Sosial Provinsi Kalimantan Timur/Regional Social Office of Kalimantan Timur Province

**Tabel 4.5.21 Jumlah Organisasi Sosial Menurut Kabupaten/Kota di Provinsi Kalimantan Timur, 2015-2019**  
*Number of Social Organization by Regency/Municipality in Kalimantan Timur Province, 2015-2019*

<b>Kabupaten/Kota Regency/Municipality</b>	<b>2015</b>	<b>2016</b>	<b>2017</b>	<b>2018</b>	<b>2019</b>
(1)	(2)	(3)	(4)	(5)	(6)
<b>Kabupaten/Regency</b>					
1. Paser	11	11	11	11	20
2. Kutai Barat	4	4	4	4	4
3. Kutai Kartanegara	17	17	17	17	18
4. Kutai Timur	9	9	9	9	9
5. Berau	12	12	12	12	12
6. Penajam Paser Utara	8	8	8	8	8
7. Mahakam Ulu	-	-	-	-	-
<b>Kota/Municipality</b>					
1. Balikpapan	32	32	32	32	32
2. Samarinda	109	109	109	109	109
3. Bontang	19	19	19	19	13
<b>Kalimantan Timur</b>	<b>221</b>	<b>221</b>	<b>221</b>	<b>221</b>	<b>225</b>

Catatan : \* Data Mahakam Ulu masih bergabung dengan Kutai Barat/Mahakam Ulu still join Kutai Barat

Sumber/Source : Dinas Sosial Provinsi Kalimantan Timur/Regional Social Office of Kalimantan Timur Province

**Tabel 4.5.22 Jumlah Organisasi Pemuda Menurut Kabupaten/Kota di Provinsi Kalimantan Timur, 2015-2019**  
*Number of Youth Organizations by Regency/Municipality di Kalimantan Timur Province, 2015-2019*

<b>Uraian Description</b>	<b>2015</b>	<b>2016</b>	<b>2017</b>	<b>2018</b>	<b>2019</b>
(1)	(2)	(3)	(4)	(5)	(6)
<b>1. Pemuda dan Olahraga</b>	1 512	1 512	1 516	1 560	1 597
1) Jumlah Klub Olahraga	1 050	1 050	1 050	1 087	1 109
2) Jumlah Lapangan/ Gedung Olahraga	97	97	101	102	105
3) Jumlah Kegiatan Olahraga	152	152	152	152	161
4) Jumlah Organisasi Pemuda	107	107	107	107	107
5) Jumlah Organisasi Olahraga	57	57	57	63	63
6) Jumlah Kegiatan Kepemudaan	42	42	42	42	45
7) Jumlah gelanggang/ balai remaja (selain milik swasta)	7	7	7	7	7

Sumber/Source : Dinas Pemuda dan Olahraga Provinsi Kalimantan Timur/Regional Youth and Sport Office of Kalimantan Timur Province

#### 4.6 KEMISKINAN DAN PEMBANGUNAN MANUSIA POVERTY AND HUMAN DEVELOPMENT

**Tabel 4.6.1** **Garis Kemiskinan, Jumlah, dan Persentase Penduduk Miskin di Provinsi Kalimantan Timur, 2015-2019**  
*Poverty Line, Number, and Percentage of Poor People in Kalimantan Timur Province, 2015-2019*

Tahun <sup>1</sup> Year <sup>1</sup>	Garis Kemiskinan (rupiah/kapita/bulan) Poverty Line (rupiah/capita/month)		Jumlah Penduduk Miskin (ibu) Number of Poor People (thousand)			
	Perkotaan Urban	Perdesaan Rural	Perkotaan Urban	Perdesaan Rural	Perkotaan+ Perdesaan Urban+Rural	
(1)	(2)	(3)	(4)	(5)	(6)	
2015	Maret/March	485 887	452 999	86,82	126,06	212,89
	September/ September	504 551	476 614	80,82	129,16	209,99
2016	Maret/March	519 653	495 975	88,04	124,88	212,92
	September/ September	535 137	510 041	89,64	121,60	211,24
2017	Maret/March	555 880	532 719	94,05	126,12	220,17
	September/ September	564 801	554 497	102,39	116,28	218,67
2018	Maret/March	576 265	570 012	100,45	118,44	218,90
	September/ September	601 619	589 588	108,34	114,05	222,39
2019	Maret/March	614 221	597 451	107,67	112,25	219,92
	September/ September	643 047	628 354	108,16	112,75	220,91

Lanjutan Tabel/*Continued Table 4.6.1*

Tahun <sup>1</sup> Year <sup>1</sup>	Persentase Penduduk Miskin <i>Percentage of Poor People</i>			
	Perkotaan <i>Urban</i>	Perdesaan <i>Rural</i>	Perkotaan+Perdesaan <i>Urban+Rural</i>	
(1)	(7)	(8)	(9)	
2015	Maret/March	4,03	9,96	6,23
	September/ September	3,73	10,13	6,10
2016	Maret/March	3,93	10,05	6,11
	September/ September	3,86	10,15	6,00
2017	Maret/March	3,99	10,50	6,19
	September/ September	4,27	9,74	6,08
2018	Maret/March	4,14	9,84	6,03
	September/ September	4,36	9,65	6,06
2019	<b>Maret/March</b>	<b>4,31</b>	<b>9,31</b>	<b>5,94</b>
	<b>September/ September</b>	<b>4,29</b>	<b>9,26</b>	<b>5,91</b>

Sumber/Source : BPS, Survei Sosial Ekonomi Nasional/BPS-Statistics Indonesia, National Socio Economic Survey

**Tabel** 4.6.2 **Jumlah dan Persentase Penduduk Miskin Menurut Kabupaten/Kota di Provinsi Kalimantan Timur, 2018 dan 2019**

Table

*Number and Percentage of Poor People by Regency/  
Municipality in Kalimantan Timur Province, 2018 and 2019*

Kabupaten/Kota Regency/Municipality	Jumlah Penduduk Miskin (ribu) Number of Poor People (thousand)			
	Maret March		September September	
	2018	2019	2018	2019
(1)	(2)	(3)	(4)	(5)
<b>Kabupaten/Regency</b>				
1. Paser	25,14	25,45	...	...
2. Kutai Barat	13,49	13,45	...	...
3. Kutai Kartanegara	56,56	56,34	...	...
4. Kutai Timur	33,02	35,31	...	...
5. Berau	11,33	11,62	...	...
6. Penajam Paser Utara	11,76	11,52	...	...
7. Mahakam Ulu	3,25	3,19	...	...
<b>Kota/Municipality</b>				
1. Balikpapan	17,01	15,78	...	...
2. Samarinda	39,23	39,80	...	...
3. Bontang	8,10	7,47	...	...
<b>Kalimantan Timur</b>	<b>218,90</b>	<b>219,92</b>	<b>222,39</b>	<b>...</b>

Lanjutan Tabel/*Continued Table 4.6.2*

Kabupaten/Kota Regency/Municipality	Persentase Penduduk Miskin Percentage of Poor People			
	Maret March		September September	
	2018	2019	2018	2019
(1)	(6)	(7)	(8)	(9)
<b>Kabupaten/Regency</b>				
1. Paser	9,03	8,95	...	...
2. Kutai Barat	9,15	9,09	...	...
3. Kutai Kartanegara	7,41	7,20	...	...
4. Kutai Timur	9,22	9,48	...	...
5. Berau	5,04	5,04	...	...
6. Penajam Paser Utara	7,40	7,18	...	...
7. Mahakam Ulu	11,62	11,25	...	...
<b>Kota/Municipality</b>				
1. Balikpapan	2,64	2,42	...	...
2. Samarinda	4,59	4,59	...	...
3. Bontang	4,67	4,22	...	...
<b>Kalimantan Timur</b>	<b>6,03</b>	<b>5,94</b>	<b>6,06</b>	<b>...</b>

Lanjutan Tabel/*Continued Table 4.6.2*

Kabupaten/Kota Regency/Municipality	Garis Kemiskinan (rupiah/kapita/bulan) Poverty Line (rupiah/capita/month)			
	Maret/March		September/September	
	2018	2019	2018	2019
(1)	(10)	(11)	(12)	(13)
<b>Kabupaten/Regency</b>				
1. Paser	455 635	477 440	...	...
2. Kutai Barat	517 621	542 393	...	...
3. Kutai Kartanegara	485 435	503 968	...	...
4. Kutai Timur	543 442	569 449	...	...
5. Berau	502 564	526 615	...	...
6. Penajam Paser Utara	447 539	466 918	...	...
7. Mahakam Ulu	566 944	588 756	...	...
<b>Kota/Municipality</b>				
1. Balikpapan	545 971	572 108	...	...
2. Samarinda	616 365	658 307	...	...
3. Bontang	549 830	582 188	...	...
<b>Kalimantan Timur</b>	<b>574 704</b>	<b>609 155</b>	<b>...</b>	<b>...</b>

Sumber/Source : BPS, Survei Sosial Ekonomi Nasional/BPS-Statistics Indonesia, National Socio Economic Survey

**Tabel 4.6.3** Indeks Kedalaman Kemiskinan dan Indeks Keparahan Kemiskinan Menurut Daerah, 2016–2019  
*Poverty Gap Index and Poverty Severity Index by Region, 2016–2019*

Tahun Year	Indeks Kedalaman Kemiskinan <i>Poverty Gap Index</i>			
	Perkotaan <i>Urban</i>	Pedesaan <i>Rural</i>	Perkotaan + Pedesaan <i>Urban+Rural</i>	
(1)	(2)	(3)	(4)	
2016	Maret/ <i>March</i>	0,55	1,94	1,04
	September/ <i>September</i>	0,59	1,23	0,81
2017	Maret/ <i>March</i>	0,47	1,71	0,89
	September/ <i>September</i>	0,56	1,50	0,87
2018	Maret/ <i>March</i>	0,66	1,23	0,85
	September/ <i>September</i>	0,54	1,24	0,76
2019	<b>Maret/<i>March</i></b>	<b>0,61</b>	<b>1,53</b>	<b>0,91</b>
	<b>September/ <i>September</i></b>	<b>0,61</b>	<b>1,78</b>	<b>0,99</b>

Lanjutan Tabel/**Continued Table 4.6.3**

Kabupaten/Kota Regency/Municipality		Indeks Keparahan Kemiskinan (P2) Poverty Severity Index (P2)		
		Perkotaan Urban	Pedesaan Rural	Perkotaan + Perdesaan Urban+Rural
(1)		(5)	(6)	(7)
2016	Maret/March	0,12	0,56	0,28
	September/ September	0,13	0,25	0,17
2017	Maret/March	0,09	0,44	0,21
	September/ September	0,12	0,31	0,19
2018	Maret/March	0,16	0,27	0,20
	September/ September	0,10	0,26	0,15
2019	<b>Maret/March</b>	<b>0,13</b>	<b>0,38</b>	<b>0,21</b>
	<b>September/ September</b>	<b>0,13</b>	<b>0,48</b>	<b>0,24</b>

Sumber/Source : BPS, Survei Sosial Ekonomi Nasional/BPS-Statistics Indonesia, National Socio Economic Survey

**Tabel 4.6.4** Indeks Pembangunan Manusia Menurut Kabupaten/  
 Kota di Provinsi Kalimantan Timur, 2014-2019  
*Human Development Index by Regency/Municipality in  
 Kalimantan Timur Province, 2014-2019*

Kabupaten/Kota Regency/Municipality	2014	2015	2016	2017	2018	2019
(1)	(2)	(3)	(4)	(5)	(6)	(7)
<b>Kabupaten/Regency</b>						
1. Paser	69,87	70,30	71,00	71,16	71,61	72,29
2. Kutai Barat	68,91	69,34	69,99	70,18	70,69	71,63
3. Kutai Kartanegara	71,20	71,78	72,19	72,75	73,15	73,78
4. Kutai Timur	70,39	70,76	71,10	71,91	72,56	73,49
5. Berau	72,26	72,72	73,05	73,56	74,01	74,88
6. Penajam Paser Utara	68,60	69,26	69,96	70,59	71,13	71,64
7. Mahakam Ulu	64,32	64,89	65,51	66,09	66,67	67,58
<b>Kota/Municipality</b>						
1. Balikpapan	77,93	78,18	78,57	79,01	79,81	80,11
2. Samarinda	78,39	78,69	78,91	79,46	79,93	80,20
3. Bontang	78,58	78,78	78,92	79,47	79,86	80,09
<b>Kalimantan Timur</b>	<b>73,82</b>	<b>74,17</b>	<b>74,59</b>	<b>75,12</b>	<b>75,83</b>	<b>76,61</b>

Sumber/Source : BPS, Seri Publikasi Indeks Pembangunan Manusia/BPS-Statistics Indonesia, Series of Publication of Human Development Index

**Tabel 4.6.5 Jumlah Keluarga Menurut Kabupaten dan Klasifikasi Keluarga di Provinsi Kalimantan Timur, 2019**  
*Number of Families by Regency/Municipality and Family Classification in Kalimantan Timur Province, 2019*

Kabupaten/Kota <i>Regency/Municipality</i>	Pra Sejahtera Pre <i>Prosperous</i>	Keluarga Sejahtera <i>Prosperous Family</i>				Jumlah <i>Total</i>
		I	II	III	III+	
(1)	(2)	(3)	(4)	(5)	(6)	(7)
<b>Kabupaten/Regency</b>						
1. Paser	4 382	15 379	23 502	-	-	43 263
2. Kutai Barat	4 202	13 225	20 383	-	-	37 810
3. Kutai Kartanegara	11 793	56 611	75 652	-	-	144 056
4. Kutai Timur	2 972	10 158	25 984	-	-	39 114
5. Berau	2 451	16 143	28 793	-	-	47 387
6. Penajam Paser Utara	3 352	18 023	28 093	-	-	49 468
7. Mahakam Ulu	686	655	2 971	-	-	4 312
<b>Kota/Municipality</b>						
1. Balikpapan	10 132	74 254	77 826	-	-	162 212
2. Samarinda	16 288	94 070	68 195	-	-	178 553
3. Bontang	2 468	9 464	24 661	-	-	36 593
<b>Kalimantan Timur</b>	<b>58 726</b>	<b>307 982</b>	<b>376 060</b>	<b>-</b>	<b>-</b>	<b>742 768</b>
2018	61 791	361 416	322 419	-	-	745 626
2017	60 151	374 524	279 539	-	-	714 214
2016	54 159	364 720	231 085	-	-	649 964
2015	52 006	362 159	219 565	-	-	633 730
2014	53 308	144 611	279 555	262 304	84 206	823 984

Sumber/Source : Perwakilan BKKBN Provinsi Kalimantan Timur/Representative of National Population and Family Planning Board of Kalimantan Timur Province

**Tabel 4.6.6** Jumlah Kelompok Kegiatan Ketahanan dan Pemberdayaan Keluarga di Provinsi Kalimantan Timur, 2019  
*Number of Family Resilience and Empowerment Activity Group by Regency/Municipality in Kalimantan Timur Province, 2019*

Kabupaten/Kota Regency/Municipality	Kelompok Ketahanan Keluarga Family Resilience Group					Jumlah Total
	BKB	BKR	BKL	PIK-R	UPPKS	
(1)	(2)	(3)	(4)	(5)	(6)	(7)
<b>Kabupaten/Regency</b>						
1. Paser	17	5	3	13	10	48
2. Kutai Barat	97	46	67	15	45	270
3. Kutai Kartanegara	83	40	70	31	100	324
4. Kutai Timur	98	23	48	28	52	249
5. Berau	86	15	16	37	41	195
6. Penajam Paser Utara	56	19	35	32	34	176
7. Mahakam Ulu	10	10	10	9	15	54
<b>Kota/Municipality</b>						
1. Balikpapan	98	37	71	51	67	324
2. Samarinda	106	27	81	50	149	413
3. Bontang	39	13	23	29	46	150
<b>Kalimantan Timur</b>	<b>690</b>	<b>235</b>	<b>424</b>	<b>295</b>	<b>559</b>	<b>2 203</b>
2018	674	317	440	255	616	2 302

Sumber/Source : Perwakilan BKKBN Provinsi Kalimantan Timur/Representative of National Population and Family Planning Board of Kalimantan Timur Province



# BAB 05

Chapter

## PERTANIAN, KEHUTANAN, PETERNAKAN, DAN PERIKANAN

AGRICULTURE, FORESTRY, LIVESTOCK, AND FISHERY

Luas Areal Tanam Kelapa Sawit  
*Oil Palm Planted Area*

**1.227** ribu hektar  
*thousand hectare*

Produksi Daging Sapi  
*Beef Production*

**8** ribu ton  
*thousand ton*

Produksi Padi  
*Paddy Production*

**253** ribu ton (GKG)  
*thousand ton*  
*dry unhusked paddy*

Produksi Perikanan  
Perairan Umum Daratan **63** ribu ton  
*thousand tons*  
*Production of Inland Open Water Capture Fisheries*

Produksi Perikanan  
Tangkap di Laut **185** ribu ton  
*thousand tons*  
*Production of Marine Capture Fisheries*



**PENJELASAN TEKNIS**

1. Lahan sawah adalah lahan pertanian yang berpetak-petak dan dibatasi oleh pematang (galengan), saluran untuk menahan/ menyalurkan air, yang biasanya ditanami padi sawah tanpa memandang dari mana diperoleh atau status lahan tersebut. Lahan yang dimaksud termasuk lahan yang terdaftar di Pajak Bumi Bangunan, luran Pembangunan Daerah, lahan bengkok, lahan serobotan, lahan rawa yang ditanami padi dan lahan bekas tanaman tahunan yang telah dijadikan sawah, baik yang ditanami padi, palawija atau tanaman semusim lainnya.
2. Tegal/Kebun adalah lahan pertanian bukan sawah (lahan kering) yang ditanami tanaman semusim atau tahunan dan terpisah dengan halaman sekitar rumah serta penggunaannya tidak berpindah pindah.
3. Ladang/Huma adalah lahan pertanian bukan sawah (lahan kering) yang biasanya ditanami tanaman semusim dan penggunaannya hanya semusim atau dua musim, kemudian akan ditinggalkan bila sudah tidak subur lagi (berpindah - pindah). Kemungkinan lahan ini beberapa tahun kemudian akan dikerjakan kembali jika sudah subur.

**TECHNICAL NOTES**

1. *Wetland is agricultural land that separated by small dykes to resist water, where the main crop is usually wetland paddy without considering where it is got from or the status of the land. It includes the land that is registered at land income tax office, regional development contribution, 'bengkok' land, illegal ownership, swamps for rice cultivation, and annual crop land mark that has been used as rice field, which are both planted with paddy, secondary crops or the other seasonal crops.*
2. *Dry field/Garden is an dryland (unirrigated land) which is planted with seasonal or annual crops and separately from the yard around the house without shifting*
3. *Unirrigated agricultural field/ Shifting cultivation land is dryland (unirrigated land) that usually is cultivated for seasonal crops and utilized only for one or two seasons, then it will be left when it is not fertile (shifting). Maybe, this land will be used again in a few years if it has been fertile.*

4. Lahan yang sementara tidak diusahakan adalah lahan yang biasanya diusahakan tetapi untuk sementara (lebih dari 1 (satu) tahun tetapi kurang dari atau sama dengan 2 (dua) tahun) tidak diusahakan, termasuk lahan sawah yang tidak diusahakan selama lebih dari 2 (dua) tahun.
4. *Temporarily unused land is land that is regularly used but temporarily (more than a year but less or equal than two years) is unused, it includes wetland that is not cultivated more than two years.*
5. Data pokok tanaman pangan yang dikumpulkan adalah luas panen dan produktivitas (hasil per hektar). Produksi tanaman pangan merupakan hasil perkalian antara luas panen dengan produktivitas. Pengumpulan data luas panen dilakukan setiap bulan dengan pendekatan area kecamatan di seluruh wilayah Indonesia. Pengumpulan data produktivitas dilakukan melalui pengukuran langsung pada plot ubinan berukuran 2½ m x 2½ m. Pengumpulan data produktivitas dilakukan setiap subround (empat bulanan) pada waktu panen petani.
5. *The main food crops data collected consists of harvested area and productivity (yield per hectare). Food crops production is generated by harvested area multiplied by productivity. The harvested area data is collected every month using sub regency area approach in all sub regency in Indonesia. The productivity data collection is conducted by a direct measurement in 2½m x 2½m crop cutting plot. The productivity measurement is conducted in every subround (four monthly) at the time when farmers are harvesting their crops.*
6. Data produksi padi dan palawija yang disajikan adalah dalam kualitas: gabah kering giling (padi), pipilan kering (jagung), biji kering (kedelai dan kacang tanah), dan umbi basah (ubi kayu dan ubi jalar).
6. *Production of paddy and secondary crops data are presented in the form of: dry unhusked rice (paddy), dry loose maize (maize), dry shells crops (soybeans and peanuts), and fresh roots (cassava and sweet potatoes).*
7. Tanaman sayuran semusim ada-
7. *Seasonal vegetable plants are*

lah tanaman sumber vitamin, garam mineral dan lain-lain yang dikonsumsi dari bagian tanaman yang berupa daun, bunga, buah, dan umbinya, yang berumur kurang dari satu tahun.

*plants which are the sources of vitamin, mineral salt, etc, consumed from the part of the plant in the form of leaf, flower, fruit, and root with the age of less than one year.*

8. Tanaman buah-buahan semusim adalah tanaman sumber vitamin, garam mineral, dan lain-lain yang dikonsumsi dari bagian tanaman yang berupa buah, berumur kurang dari satu tahun, tidak berbentuk pohon/rumpun tetapi menjalar dan berbatang lunak.

8. *Seasonal fruit plants are plants which are the sources of vitamin, mineral salt, etc, consumed from the part of the plant in the form of fruits. These plants are creeps with the age of less than one year.*

9. Tanaman buah-buahan tahunan adalah tanaman sumber vitamin, garam mineral, dan lain-lain yang dikonsumsi dari bagian tanaman yang berupa buah dan merupakan tanaman tahunan.

9. *Annual fruit plants are plants which are the sources of vitamin, contained mineral salt, etc, consumed from the part of plant in the form of fruit and more than one year of age.*

10. Tanaman sayuran tahunan adalah tanaman sumber vitamin, garam mineral, dan lain-lain yang dikonsumsi dari bagian tanaman yang berupa daun dan atau buah yang berumur lebih dari satu tahun.

10. *Annual vegetable plants are plants which are the sources of vitamin, contained mineral salt, etc, consumed from the part of the plant in the form of vegetable and more than one year of age.*

11. Tanaman biofarmaka adalah tanaman yang bermanfaat untuk obat-obatan, kosmetik, dan kesehatan yang dikonsumsi atau digunakan dari bagian-bagian tanaman seperti daun, batang, buah, umbi (rimpang) ataupun

11. *Medicinal plants are plants which are useful for medicine. It is consumed from part of the plant such as leaf, flower, fruit, tuber, and root.*

akar.

- |   |   |
|---|---|
| <p>12. Tanaman hias adalah tanaman yang mempunyai nilai keindahan baik bentuk, warna daun, tajuk maupun bunganya, sering digunakan untuk penghias pekarangan dan lain sebagainya.</p>   | <p>12. <i>Ornamental plants are plants which have a beauty value, either in shape, colour of leaf or crown of flower, and they are often used as a yard decorator.</i></p>  |
| <p>13. Luas panen tanaman hortikultura adalah luas tanaman sayuran, buah-buahan, biofarmaka, dan tanaman hias yang diambil hasilnya/dipanen pada periode pelaporan.</p>   | <p>13. <i>Harvested area of horticulture is area which vegetable, fruit, medicinal and ornamental plant of crop harvested during the period of report.</i></p>  |
| <p>14. Luas panen untuk tanaman sayuran adalah luas tanaman yang dipanen sekaligus/habis/dibongkar dan luas tanaman yang dipanen berkali-kali (lebih dari satu kali)/belum habis.</p>   | <p>14. <i>Harvested area of vegetables is area of entirely plant harvested/ demolished and plant harvested several times/undemolished.</i></p>  |
| <p>15. Tanaman yang dipanen sekaligus/ habis/dibongkar adalah tanaman yang sehabis panen langsung dibongkar/dicabut, terdiri dari bawang merah, bawang putih, bawang daun, kentang, kol/kubis, kembang kol, petsai/sawi, wortel, lobak, dan kacang merah.</p> | <p>15. <i>Entirely plants harvested/ demolished are plants usually harvested once and demolished to be substituted by other plants, consisting of: shallots, garlic, leeks, potato, cabbage, cauli flower, mustard green, carrots, chineseradish, and red kidney beans.</i></p> |
| <p>16. Tanaman yang dipanen berkali-kali (lebih dari satu kali)/ belum habis adalah tanaman yang pemanenan-nya lebih dari satu kali dan biasanya dibongkar apabila panen terakhir sudah tidak memadai lagi, ter-</p>  | <p>16. <i>Plants harvested several times/ undemolished are plants usually harvested more than once and demolished in the case that the last harvest was economically not profitable. They consist of: yard long beans, chili, small chili,</i></p>                              |

diri dari: kacang panjang, cabe besar, cabe rawit, jamur, tomat, terung, buncis, ketimun, labu siam, kangkung, bayam, melon, semangka, dan blewah.

*mushroom, tomatoes, eggplant, frech beans, cucumber, pumpkin/ chajota, swamp cabbage, spinach, melon, watermelon, and blewah.*

17. Produksi hortikultura adalah hasil menurut bentuk produk dari setiap tanaman sayuran, buah-buahan, biofarmaka dan tanaman hias yang diambil berdasarkan luas yang dipanen/ tanaman yang menghasilkan pada bulan/triwulan laporan.
  18. Kawasan hutan adalah wilayah tertentu yang berupa hutan, yang ditunjuk dan atau ditetapkan oleh pemerintah untuk dipertahankan keberadaannya sebagai hutan tetap. Hal ini untuk menjamin kepastian hukum mengenai status kawasan hutan, letak batas dan luas suatu wilayah tertentu yang sudah ditunjuk menjadi kawasan hutan tetap.
  19. Kawasan Hutan Indonesia ditetapkan oleh Menteri Kehutanan dalam bentuk Surat Keputusan Menteri Kehutanan tentang Penunjukan Kawasan Hutan dan Perairan Provinsi. Penunjukan Kawasan Hutan ini disusun berdasarkan hasil pemaduserasian antara Rencana Tata Ruang Wilayah Provinsi (RTRWP) dengan Tata Guna Hutan Kesepakatan (TGHK).
17. *Horticulture production is the standard production quantity form of vegetable, fruit, medicinal and ornamental plant based on harvested area/the number of production plants reported monthly/quarterly.*
  18. *Forest area is a specific territory of forest ecosystem determined and or decided by the government as a permanent forest. Such decision is important to maintain the size of forest area and to ensure its legitimation and boundary demarcation of permanent forest.*
  19. *Indonesian Forest Area is determined by the Minister of Forestry in the format of Ministerial Decree on the Designation of Provincial Forest Area and Inland Water, Coastal and Marine Ecosystem. The designation of Forest Area is formulated based on integrated and harmonized of Provincial Spatial Planning (RTRWP) and Forest Land Use by Concensus (TGHK).*

20. Penunjukan kawasan hutan mencakup pula kawasan perairan yang menjadi bagian dari Kawasan Suaka Alam (KSA) dan Kawasan Pelestarian Alam (KPA).
  21. Kawasan Suaka Alam (KSA) adalah kawasan dengan ciri khas tertentu, baik di darat maupun di perairan yang mempunyai fungsi pokok sebagai kawasan pengawetan keanekaragaman tumbuhan dan satwa serta ekosistemnya, yang juga berfungsi sebagai wilayah sistem penyangga kehidupan.
  22. Kawasan Pelestarian Alam (KPA) adalah kawasan dengan ciri khas tertentu, baik di darat maupun di perairan yang mempunyai fungsi pokok perlindungan sistem penyangga kehidupan, pengawetan keanekaragaman jenis tumbuhan dan satwa, serta pemanfaatan secara lestari sumber daya alam hayati dan ekosistemnya.
  23. Berdasarkan Undang-Undang No. 41 Tahun 1999 tentang Kehutanan, kawasan hutan dibagi ke dalam kelompok Hutan Konservasi, Hutan Lindung, dan Hutan Produksi.
  24. Hutan Konservasi adalah kawasan hutan dengan ciri khas
20. *The designation of forest area in some cases also cover inland water, coastal and marine ecosystem that may become part of Sanctuary Reserve Area (KSA) and Nature Conservation Area (KPA).*
  21. *Sanctuary Reserve Area is a specific terrestrial or aquatic area having specific criteria for preserving biodiversity plant and animal as well as ecosystem, which also serve as life support system.*
  22. *Nature Conservation Area is a specific terrestrial or aquatic area whose main function is to serve life support system and preserve diversity of plant and animal species, as well as to provide a sustainable utilization of living resources and their ecosystems.*
  23. *In accordance to the Act on Forestry No. 41/1999, forest area is categorized as Conservation Forest, Protection Forest and Production Forest.*
  24. *Conservation Forest is a forest area having specific characteris-*

tertentu, yang mempunyai fungsi pokok pengawetan keanekaragaman tumbuhan dan satwa serta ekosistemnya.

*tic established for the purposes of conservation of animal and plant species as well as their ecosystem.*

25. Hutan Lindung adalah kawasan hutan yang mempunyai fungsi pokok sebagai perlindungan sistem penyangga kehidupan untuk mengatur tata air, mencegah banjir, mengendalikan erosi, mencegah intrusi air laut, dan memelihara kesuburan tanah.
  26. Hutan Produksi adalah kawasan hutan yang mempunyai fungsi pokok memproduksi hasil hutan. Hutan produksi terdiri dari Hutan Produksi Tetap (HP), Hutan Produksi Terbatas (HPT), dan Hutan Produksi yang dapat dikonversi.
  27. Hutan Konservasi terdiri dari : Kawasan suaka alam berupa Cagar Alam (CA) dan Suaka Margasatwa (SM); Kawasan pelestarian alam berupa Taman Nasional (TN), Taman Hutan Raya (THR), dan Taman Wisata Alam (TWA); Taman Buru (TB) adalah kawasan hutan yang ditetapkan sebagai tempat wisata berburu.
  28. Penetapan lahan kritis mengacu pada lahan yang telah sangat rusak karena kehilangan penutupan vegetasinya, sehingga kehilangan atau berkurang fungsinya sebagai penahan air,
25. *Protection Forest is a forest area designated to serve life support system, maintain hydrological system, prevent of flood, erosion control, seawater intrusion, and maintain soil fertility.*
  26. *Production Forest is a forest area designated mainly to promote sustainable forest production. Production forest is classified as permanent production forest, limited production forest, and convertible production forest.*
  27. *Conservation Forest is divided into: Sanctuary Reserve area consists of Strict Nature Reserve and Wildlife Sanctuary. Nature conservation area consists of National Park (TN), Grand Forest Park (THR), and Nature Recreation Park (TWA); Game Hunting Park (TB) is forest area devoted for game hunting recreation.*
  28. *Critical land refers to a piece of land severely damaged due to lost of its vegetation cover so that its functions as water retention, erosion control, nutrient cycling, micro climate regulator and car-*

pengendali erosi, siklus hara, pengatur iklim mikro, dan retensi karbon. Berdasarkan kondisi vegetasinya, kondisi lahan dapat diklasifikasikan sebagai: sangat kritis, kritis, agak kritis, potensial kritis, dan kondisi normal.

*bon retention are completely depleted. Based upon its vegetation condition, the land could be classified as: very critical, critical, slight critical, potential critical, and normal condition.*

29. Reboisasi atau rehabilitasi hutan bertujuan untuk menghutankan kembali kawasan hutan yang kritis di wilayah daerah aliran sungai (DAS) yang dilaksanakan bersama masyarakat secara partisipatif.

29. *Reforestation or forest rehabilitation is intended to rehabilitate the critical land inside forest area or watershed to improve their ecological and hydrological functions. The activities were conducted with active participation of local communities who live nearby the target area.*

30. Pemanfaatan hasil hutan kayu adalah segala bentuk usaha yang memanfaatkan dan mengolah hasil hutan kayu dengan tidak merusak lingkungan dan tidak mengurangi fungsi pokok hutan. Kegiatan ini hanya dapat dilaksanakan pada areal hutan yang memiliki potensi untuk dilakukan kegiatan pemanfaatan hasil hutan kayu dan dapat dilaksanakan setelah diperoleh izin usaha.

30. *Commercial utilization of timber as forest product is activities to utilize timber without destructing the environment and undermining the main functions of the forest area. Those activities could only be executed in forest area with high commercial timber value with license.*

31. Izin Usaha Pemanfaatan Hasil Hutan Kayu (IUPHHK) pada hutan alam adalah izin untuk memanfaatkan hutan produksi yang kegiatannya terdiri dari pemanenan atau penebangan,

31. *The license to commercially utilize timber in natural forest is license to utilize production forest for which the activities consist of harvesting or felling, planting, tending, protecting, processing,*

penanaman, pemeliharaan, pengamanan, pengolahan, dan pemasaran hasil hutan kayu. IUPHHK dapat diberikan kepada perorangan, koperasi, badan usaha swasta, dan BUMN/BUMD.

*and marketing. The license could be granted to individuals, cooperatives, private companies, state-owned enterprises/local government-owned enterprises.*

32. Produksi hasil hutan utama yang dihasilkan dari hutan adalah kayu bulat. Produksi kayu bulat ini dihasilkan dari hutan alam melalui kegiatan perusahaan Hak Pengusahaan Hutan (HPH/IUPHHK), kegiatan ijin pemanfaatan kayu (IPK) dalam rangka pembukaan wilayah hutan, pembangunan Hutan Tanaman Industri (HTI), serta kegiatan hutan rakyat.
33. Kayu Gergajian merupakan kayu hasil konversi kayu bulat dengan menggunakan mesin gergaji, mempunyai bentuk yang teratur dengan sisi-sisi sejajar dan sudut-sudutnya siku dengan ketebalan tidak lebih dari 6 cm dan kadar air tidak lebih dari 18 persen. Kayu gergajian yang diolah langsung dari kayu bulat, wajib didukung dengan dokumen yang sah.
34. Kayu Lapis adalah panel kayu yang tersusun dari lapisan veneer dibagian luarnya, sedangkan dibagian intinya (core) bisa berupa veneer atau material lain, diikat dengan lem kemudian di-press (ditekan) sedemiki-
32. *The main product of commercial forest operation is log. The log is harvested from various sources such as natural forest granted to concessionaires (IUPHHK/HPH), land clearing activities (IPK), industrial forest plantation (HTI) and community forest.*
33. *Sawn Timber Constitutes a saw-mill product derived from logs as raw material. The product is characterized with regular forms having parallel sides at right angle to each other, thickness not more than 6 cm and moisture content not to exceed 18 percent. Sawn timber produced directly from logs must be certified by a legal document.*
34. *Plywood is wood panel consisting of layers pressed together in between veneers; the core may be veneer or some other material, bound together with glue and pressed tightly together to make a strong panel. Included to*

an rupa sehingga menjadi panel yang kuat. Termasuk dalam artian ini adalah kayu lapis yang dilapisi lagi dengan material lain.

*this definition is plywood covered with other materials.*

35. Rumah Tangga Perikanan Tangkap adalah rumah tangga yang melakukan kegiatan penangkapan ikan/binatang air lainnya/tanaman air dengan tujuan sebagian/seluruh hasilnya untuk dijual.

35. *Capture Fishery Household is a household conducting activities in catching fishes/other aquatic animals/aquatic plants, for which the products are wholly or partly to be sold.*

36. Rumah Tangga Perikanan Budidaya adalah rumah tangga yang melakukan kegiatan budidaya ikan/binatang air lainnya/tanaman air dengan tujuan sebagian/seluruh hasilnya untuk dijual.

36. *Aquaculture Fishery Household is a household conducting activities in culturing fishes/other aquatic animals/aquatic plants, for which the products are wholly or partly to be sold.*

**ULASAN****DESCRIPTION****TANAMAN PANGAN****FOOD CROPS**

Berdasarkan data dari Badan Pusat Statistik yang dihasilkan dari Survei Kerangka Sampel Area, Kalimantan Timur menghasilkan 253.818,37 ton padi pada tahun 2019. Jumlah tersebut mengalami penurunan bila dibandingkan dengan produksi padi pada tahun 2018 yang mencapai 262.773,88 ton. Hal ini tampak disebabkan oleh penurunan produktivitas, ketimbang penurunan luas panen. Sebab, data luas panen menunjukkan kenaikan dari sebelumnya 64.961,16 hektar pada tahun 2018 menjadi 69.707,75 hektar pada tahun 2019. Sementara itu, produktivitas menunjukkan penurunan dari 40,45 kuintal per hektar pada tahun 2018 menjadi hanya 36,41 kuintal per hektar pada tahun 2019.

*Based on data from the BPS-Statistics Indonesia produced from the Area Sampling Frame Survey, Kalimantan Timur produced 253,818.37 tons of paddy in 2019. This figure has declined when compared to rice production in 2018 which reached 262,773.88 tons. This is apparently caused by a decrease in productivity, rather than a decrease in harvested area. Because the harvested area data shows an increase from 64,961.16 hectares in 2018 to 69,707.75 hectares in 2019. Meanwhile, productivity shows a decrease from 40.45 quintals per hectare in 2018 to only 36.41 quintals per hectare in 2019.*

Bila ditinjau berdasarkan kabupaten/kota di Kalimantan Timur, Kabupaten Kutai Kartanegara masih menjadi produsen padi tertinggi di Kalimantan Timur dengan produksi padi sebesar 121.202,53 ton. Hal ini berbanding lurus dengan luas panen padi di Kabupaten Kutai Kartanegara yang mencapai 31.358,20 hektar, atau nyaris 45 persen dari luas panen padi di seluruh Kalimantan Timur. Meski demikian, produktivitas padi tertinggi ada di Kota Bontang, dengan 39,25 kuintal per

*When reviewed by regency / municipality in Kalimantan Timur, Kutai Kartanegara Regency still hold the title highest paddy producer in Kalimantan Timur with paddy production of 121,202.53 tons. This is directly proportional to the paddy harvest area in Kutai Kartanegara Regency which reaches 31,358.20 hectares, or nearly 45 percent of the paddy harvest area in all of Kalimantan Timur. However, the highest paddy productivity was recorded in Bontang Municipality, with 39.25 quintal per hectare, with Kutai*

hektar, dengan Kabupaten Kutai Kartanegara ada di urutan kedua dengan produktivitas sebesar 38,65 kuintal per hektar. Namun, karena luas panen Kota Bontang termasuk kecil, nilai produktivitas yang tinggi ini tidak dapat memberikan angka produksi yang tinggi bagi Kota Bontang.

Produksi beras di Kalimantan Timur juga berbanding lurus dengan produksi padinya. Dari 253.818,37 ton padi, diperkirakan dihasilkan sebesar 146.877,61 ton beras di Kalimantan Timur pada tahun 2019. Nilai produksi ini menurun bila dibandingkan dengan produksi beras tahun 2018 yang mencapai 152.059,91 ton beras, yang dihasilkan dari 262.773,88 ton padi.

## HORTIKULTURA

Informasi mengenai luas panen dan produksi tanaman hortikultura dihasilkan oleh Badan Pusat Statistik melalui Statistik Pertanian Hortikultura. Pertanian hortikultura yang dicakup terdiri dari tanaman sayur buah semusim, tanaman biofarmaka, tanaman hias, dan tanaman sayur buah tahunan.

Di sektor tanaman sayur buah semusim, tanaman kangkung menunjukkan produksi terbesar di Kalimantan Timur, dengan total produksi sebesar 130.276 kwintal pada tahun 2019, naik 24,69 persen dari tahun sebelumnya. Berdasarkan

*Kartanegara Regency in the second place with a productivity of 38.65 quintal per hectare. However, since the harvest area of Bontang Municipality is very small, this high productivity value cannot provide high paddy production for Bontang Municipality.*

*Rice production in Kalimantan Timur is also directly proportional to its rice production. From 253,818.37 tons of paddy, it is estimated that 146,877.61 tons of rice were produced in Kalimantan Timur in 2019. This production value declined when compared to rice production in 2018 which reached 152,059.91 tons of rice, which was produced from 262,773.88 tons of paddy.*

## HORTICULTURE

*Information on horticultural harvested area and its production is produced by the BPS-Statistics Indonesia through Horticultural Agriculture Statistics. Horticultural agriculture covered consists of seasonal fruit & vegetable plants, medicinal plants, ornamental plants, and annual fruit & vegetable plants.*

*In the seasonal fruit vegetable sector, water spinach showed the largest production in Kalimantan Timur, with a total production of 130,276 quintals in 2019, up 24.69 percent from the previous year. Meanwhile, by percentage, mushroom*

persentase, produksi jamur mengalami kenaikan tertinggi dari 11.051 kg menjadi 19.951 kg pada tahun 2019, naik 80,53 persen.

Di sektor tanaman biofarmaka, jahe menjadi tanaman dengan produksi terbesar pada tahun 2019 dengan total produksi lebih dari 1 juta kg (1.161.737 kg), naik 181,96 persen dari tahun sebelumnya. Berdasarkan persentase, sambiloto mencatatkan kenaikan 366,67 persen, dari 360 kg pada tahun 2018 menjadi 1.680 kg pada tahun berikutnya.

Di sektor tanaman hias, sebagian besar menunjukkan adanya penurunan produksi pada tahun 2019. Bunga krisan mencatatkan penurunan produksi tertinggi dalam persentase dengan penurunan sebesar 83,97 persen. Sementara itu, tiga jenis tanaman hias yang menunjukkan kenaikan produksi tertinggi antara lain sedap malam (naik 84,60 persen), melati (naik 68,84 persen), dan anyelir (naik 51,45 persen).

Di sektor tanaman sayur dan buah tahunan, pisang menjadi tanaman dengan produksi tertinggi pada 2019 dengan total produksi sebesar 1.038.878 kuintal, naik 5,72 persen dibandingkan tahun sebelumnya. Berdasarkan persentase, duku menjadi tanaman dengan kenaikan produksi terbesar pada 2019 dengan persentase sebesar 239,93 persen, atau naik lebih dari 3 kali lipat.

*production experienced the highest increase from 11,051 kg to 19,951 kg in 2019, up 80.53 percent.*

*In the medicinal plant sector, ginger became the largest crop in 2019 with a total production of more than 1 million kg (1,161,737 kg), up 181.96 percent from the previous year. Based on the percentage, Sambiloto recorded an increase of 366.67 percent, from just 360 kg in 2018 to 1,680 kg in the following year.*

*In the ornamental plant sector, most plants showed a decline in production in 2019. Chrysanthemum recorded the highest production decline in percentage with a decrease of 83.97 percent. Meanwhile, three types of ornamental plants that showed the highest increase in production were tuberose (up 84.60 percent), jasmine (up 68.84 percent), and carnations (up 51.45 percent).*

*In the annual vegetable and fruit crop sector, bananas became the highest-produced crop in 2019 with total production of 1,038,878 quintals, up 5.72 percent compared to the previous year. Based on percentage, duku became the plant with the largest increase in production in 2019 with a percentage of 239.93 percent, or increased in production more than 3 times figure.*

## PERKEBUNAN

Usaha tanaman perkebunan di Kalimantan Timur dapat dibagi menjadi tiga, yakni perkebunan besar pemerintah, perkebunan besar swasta, dan perkebunan rakyat. Secara umum, luas areal tanaman perkebunan terbesar di Kalimantan Timur pada tahun 2019 adalah kelapa sawit dengan total areal seluas 1.227.665 hektar. Kabupaten Kutai Timur menjadi kabupaten dengan luas areal perkebunan kelapa sawit terluas dengan luas areal 459.543 hektar. Sementara jika ditinjau berdasarkan pengelolanya, perkebunan besar swasta memiliki luas areal terluas dengan total 983.417 hektar. Berselisih cukup jauh dengan perkebunan besar pemerintah yang hanya seluas 14.801 hektar, dan hanya ada di Kabupaten Paser.

## KEHUTANAN

Kalimantan Timur memiliki total luas hutan dan perairan 12.773,88 ribu hektar, yang terdiri dari hutan lindung seluas 1.844,32 ribu hektar, suaka alam 437,88 ribu hektar, hutan produksi terbatas 2.905,76 ribu hektar, hutan produksi tetap 3.024,80 ribu hektar, dan hutan produksi yang dapat dikonversi 120,53 ribu hektar. Kabupaten Mahakam Ulu mencatatkan keberadaan hutan lindung terluas dengan 757,72 ribu hektar. Sementara itu, Kutai Timur memiliki hutan produksi tetap terluas dengan luasan

## ESTATE CROPS

*Estate crops in Kalimantan Timur can be divided into three: state-owned estates, private-owned estates, and smallholders estates. In general, the largest crop planted in Kalimantan Timur in 2019 is oil palm with a total area of 1,227,665 hectares. Kutai Timur Regency is the district with the largest area of oil palm estates with an area of 459,543 hectares. Meanwhile, based on who manages it, private-owned estates have the largest area with a total of 983,417 hectares. The difference is quite high with state-owned estates which are only 14,801 hectares, and only in Paser Regency.*

## FORESTRY

*Kalimantan Timur has a total forest area and water area of 12,773.88 thousand hectares, consisting of 1,844.32 thousand hectares of protection forest, 437.88 thousand hectares of sanctuary reserve and nature conservation areas, limited production forests of 2,905.76 thousand hectares, permanent production forests of 3,024.80 thousand hectares, and convertible production forests of 120.53 thousand hectares. Mahakam Ulu Regency own the largest protection forest with 757.72 thousand hectares.*

851,93 ribu hektar.

Ditinjau dari kepemilikan izinnya, terdapat 60 perusahaan yang memegang izin IUPHHK-HA (HPH) dan 44 perusahaan yang memegang izin IUPHHK-HT (HTI) di Kalimantan Timur pada tahun 2018. Dari jumlah tersebut, Kabupaten Kutai Timur memiliki jumlah perusahaan pemegang izin penggunaan hasil hutan terbanyak dengan total sebanyak 27 perusahaan.

*Meanwhile, Kutai Timur has the largest permanent production forest with an area of 851.93 thousand hectares.*

*In terms of license ownership, there are 60 companies that hold license for utilisation of timber in natural forest and 44 companies that hold license for utilisation of timber from plantation forest in Kalimantan Timur in 2018. Of these, Kutai Timur Regency has the most companies that holding those licenses with a total of 27 companies.*

## PETERNAKAN

Hewan ternak yang paling banyak populasinya di Kalimantan Timur pada tahun 2019 adalah sapi potong, dengan populasi sebesar 119.675 ekor, diikuti dengan babi sebanyak 79.578 ekor dan kambing sebanyak 69.354 ekor. Populasi sapi potong terbanyak berada di Kabupaten Kutai Kartanegara (29.463 ekor), babi terbanyak berada di Kabupaten Kutai Barat (36.899 ekor), dan kambing terbanyak berada di Kabupaten Berau (15.713 ekor).

Untuk peternakan unggas, unggas yang paling banyak populasinya di Kalimantan Timur pada tahun 2019 adalah ayam pedaging, dengan 69.316.118 ekor. Populasi ayam pedaging terbanyak ada di Kota Balikpapan dengan 18.703.299 ekor. Kota Balikpapan juga memiliki produksi

## LIVESTOCK

*The most populous livestock in Kalimantan Timur in 2019 are beef cattle, with a population of 119,675 heads, followed by 79,578 pigs and 69,354 goats. The largest population of beef cattle is in the Kutai Kartanegara Regency (29,463 heads), the highest number of pigs is in the Kutai Barat Regency (36,899 heads), and the highest number of goats is in the Berau Regency (15,713 heads).*

*For poultry farming, the most populous poultry in Kalimantan Timur in 2019 is broilers, with 69,316,118 heads. The largest broiler population is in the Balikpapan Municipality with 18,703,299 heads. Balikpapan Municipality also has the largest broiler production with a production of*

ayam pedaging terbesar dengan produksi sebesar 17.405.290,05 kg. 17,405,290.05 kg.

## PERIKANAN

Perikanan tangkap di Kalimantan Timur pada tahun 2019 mencatat adanya kenaikan dalam volume perikanan tangkap dari semula 157 ribu ton pada 2018 menjadi 187 ribu ton pada 2019. Nilainya pun mengalami peningkatan dari 3,37 trilyun pada 2018 menjadi 5,48 trilyun pada 2019.

Di sisi lain, perikanan budidaya di Kalimantan Timur pada 2019 mencatatkan penurunan, baik dari segi volume maupun nilai bila dibandingkan dengan 2018. Volume perikanan budidaya mengalami penurunan dari sebelumnya 151 ribu ton pada 2018 menjadi hanya 134 ribu ton pada 2019. Nilai perikanan budidaya turun dari semula 5,02 trilyun pada 2018 menjadi hanya 4,05 trilyun pada 2019.

## FISHERY

*Capture fisheries in Kalimantan Timur in 2019 recorded an increase in the volume of capture fisheries from 157 thousand tons in 2018 to 187 thousand tons in 2019. The value fo the capture fisheries also increased from 3.37 trillion in 2018 to 5.48 trillion in 2019.*

*Meanwhile, aquaculture in Kalimantan Timur in 2019 experienced a decline, both in terms of volume and value when compared with 2018. The volume of aquaculture declined from 151 thousand tons in 2018 to only 134 thousand tons in 2019. The value of aquaculture declined from from 5.02 trillion in 2018 to only 4.05 trillion in 2019.*

**Gambar**  
Figures

**5.1 Perbandingan Produksi Padi<sup>1</sup> di Kabupaten Kutai Kartanegara dan Kabupaten/Kota Lain di Provinsi Kalimantan Timur, 2018 dan 2019**

*Comparison of Paddy<sup>1</sup> Production in Kutai Kartanegara Regency and Other Regencies / Municipalities in Kalimantan Timur Province, 2018 and 2019*

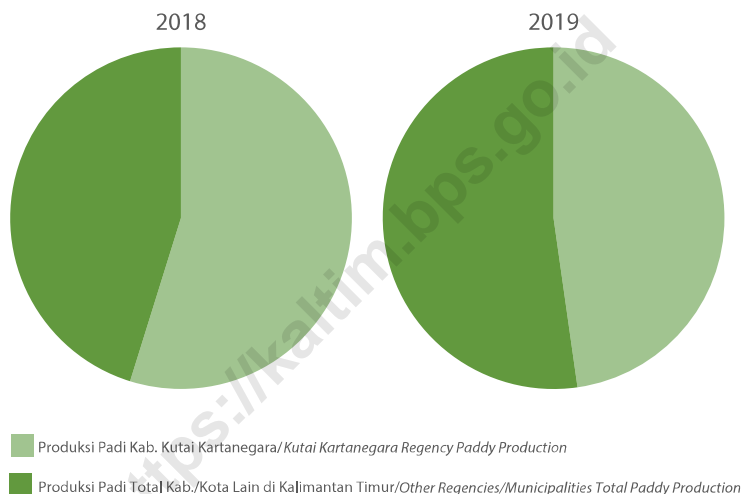

Catatan/Note: <sup>1</sup> Kualitas produksi gabah kering giling/The production is in term of dry unhusked paddy

Sumber/Source : BPS, Survei Survei Kerangka Sampel Area (KSA)/BPS-Statistics Indonesia, Area Sampling Frame (ASF) Survey

**Gambar 5.2** Produksi Ayam Pedaging Menurut Kabupaten/Kota di Provinsi Kalimantan Timur (juta kg), 2019<sup>x</sup>  
*Broiler Meat Production by Regency/Municipality in Kalimantan Timur Province (million kg), 2019<sup>x</sup>*

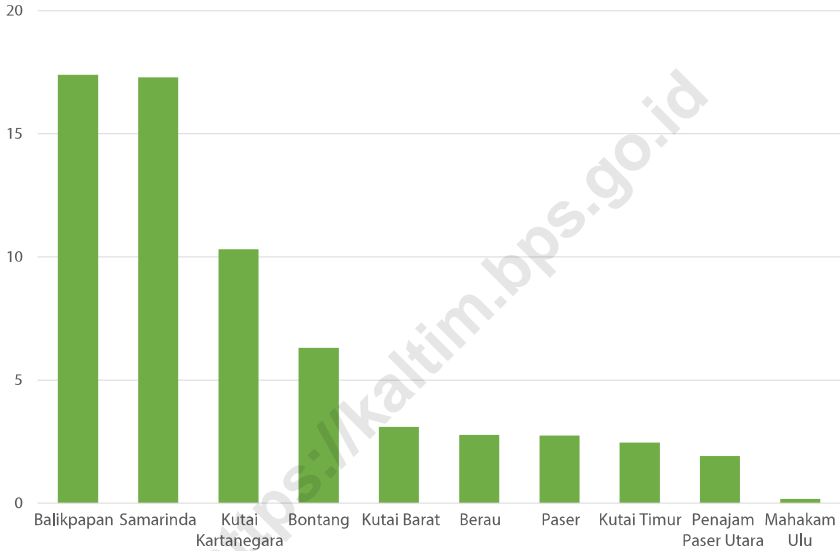

Sumber/Source: Dinas Peternakan dan Kesehatan Hewan Provinsi Kalimantan Timur/Regional Office of Livestock and Animal Health of Kalimantan Timur Province

## 5.1 TANAMAN PANGAN

## FOOD CROPS

**Tabel 5.1.1 Luas Panen, Produktivitas, dan Produksi Padi<sup>1</sup> Menurut Kabupaten/Kota di Provinsi Kalimantan Timur, 2018 dan 2019**

*Harvested Area, Production, and Productivity of Paddy<sup>1</sup> by Regency/Municipality in Kalimantan Timur Province, 2018 and 2019*

Kabupaten/Kota Regency/ Municipality	Luas Panen (ha) Harvested Area (ha)		Produktivitas (ku/ha) Productivity (qu/ha)		Produksi (ton) Production (ton)	
	2018	2019	2018	2019	2018	2019
(1)	(2)	(3)	(4)	(5)	(6)	(7)
<b>Kabupaten/Regency</b>						
1. Paser	8 415,02	13 012,74	38,13	37,08	32 083,72	48 251,88
2. Kutai Barat	395,83	292,91	27,53	32,87	1 089,61	962,88
3. Kutai Kartanegara	31 084,00	31 358,20	46,34	38,65	144 048,49	121 202,53
4. Kutai Timur	3 587,82	4 541,74	35,82	35,07	12 850,97	15 926,08
5. Berau	6 401,38	4 771,22	30,34	35,08	19 422,59	16 739,31
6. Penajam Paser Utara	11 084,82	13 138,93	34,32	31,68	38 039,29	41 622,32
7. Mahakam Ulu	546,64	470,25	20,50	32,35	1 120,42	1 521,06
<b>Kota/Municipality</b>						
1. Balikpapan	–	12,52	–	29,77	–	37,27
2. Samarinda	3 388,65	2 021,86	41,12	35,67	13 933,69	7 212,12
3. Bontang	57,00	87,38	32,47	39,25	185,10	342,92
<b>Kalimantan Timur</b>	<b>64 961,16</b>	<b>69 707,75</b>	<b>40,45</b>	<b>36,41</b>	<b>262 773,88</b>	<b>253 818,37</b>

Catatan/Note: <sup>1</sup> Kualitas produksi gabah kering giling/The production is in term of dry unhusked paddy

Sumber/Source : BPS, Survei Survei Kerangka Sampel Area (KSA)/BPS-Statistics Indonesia, Area Sampling Frame (ASF) Survey

**Tabel 5.1.2** **Produksi Padi<sup>1</sup> dan Beras Menurut Kabupaten/Kota di Provinsi Kalimantan Timur, 2018 dan 2019**  
*Paddy and Rice Production<sup>1</sup> by Regency/Municipality in Kalimantan Timur Province, 2018 and 2019*

Kabupaten/Kota Regency/Municipality	Produksi Padi (ton) Paddy Production (ton)		Produksi Beras (ton) Rice Production (ton)	
	2018	2019	2018	2019
(1)	(2)	(3)	(4)	(5)
<b>Kabupaten/Regency</b>				
1. Paser	32 083,72	48 251,88	18 565,93	27 922,00
2. Kutai Barat	1 089,61	962,88	630,53	557,18
3. Kutai Kartanegara	144 048,49	121 202,53	83 356,81	70 136,52
4. Kutai Timur	12 850,97	15 926,08	7 436,50	9 215,95
5. Berau	19 422,59	16 739,31	11 239,34	9 686,59
6. Penajam Paser Utara	38 039,29	41 622,32	22 012,28	24 085,68
7. Mahakam Ulu	1 120,42	1 521,06	648,36	880,19
<b>Kota/Municipality</b>				
1. Balikpapan	–	37,27	–	21,58
2. Samarinda	13 933,69	7 212,12	8 063,05	4 173,47
3. Bontang	185,10	342,92	107,11	198,45
<b>Kalimantan Timur</b>	<b>262 773,88</b>	<b>253 818,37</b>	<b>152 059,91</b>	<b>146 877,61</b>

Catatan/Note: <sup>1</sup> Kualitas produksi gabah kering giling/The production is in term of dry unhusked paddy

Sumber/Source : BPS, Survei Survei Kerangka Sampel Area (KSA)/BPS-Statistics Indonesia, Area Sampling Frame (ASF) Survey

**Tabel 5.1.3** **Produksi Jagung<sup>1</sup> dan Kedelai<sup>2</sup> Menurut Kabupaten/ Kota di Provinsi Kalimantan Timur, 2015**  
*Production of Maize<sup>1</sup> and Soybeans<sup>2</sup> by Regency/ Municipality in Kalimantan Timur Province, 2015*

Kabupaten/Kota Regency/Municipality	Produksi Jagung (ton) Maize Production (ton)	Produksi Kedelai (ton) Soybeans Production (ton)
(1)	(2)	(3)
<b>Kabupaten/Regency</b>		
1. Paser	1 058,00	137,00
2. Kutai Barat	242,00	74,00
3. Kutai Kartanegara	1 576,00	154,00
4. Kutai Timur	342,00	46,00
5. Berau	4 555,00	1 011,00
6. Penajam Paser Utara	117,00	72,00
7. Mahakam Ulu	...	23,00
<b>Kota/Municipality</b>		
1. Balikpapan	2,00	2,00
2. Samarinda	447,00	...
3. Bontang	40,00	...
<b>Kalimantan Timur</b>	<b>8 379,00</b>	<b>1 519,00</b>

Catatan/Note: <sup>1</sup> Kualitas produksi jagung pipilan kering/*The production form is dry loose maize*

<sup>2</sup> Kualitas produksi kedelai biji kering/*The production form is dry shells soybean*

Sumber/Source : BPS, Laporan Statistik Pertanian/ *BPS-Statistics Indonesia, Agriculture Statistic Report of Food Crops*

**Tabel 5.1.4 Luas Lahan Tegal/Kebun, Ladang/Huma, dan Lahan Yang Sementara Tidak Diusahakan Menurut Kabupaten/Kota di Provinsi Kalimantan Timur (ha), 2019**  
*Area of Tegal/Gardens, Fields/Huma, and Temporary Not Cultivated Land by Regency/Municipality in Kalimantan Timur Province (ha), 2019*

<b>Kabupaten/Kota Regency/Municipality</b>	<b>Tegal/Kebun Tegal/Gardens</b>	<b>Ladang/Huma Fields/Huma</b>	<b>Sementara Tidak Diusahakan Temporary Not Cultivated Land</b>
(1)	(2)	(3)	(4)
<b>Kabupaten/Regency</b>			
1. Paser	18 966,00	13 569,00	19 393,00
2. Kutai Barat	...	...	...
3. Kutai Kartanegara	47 170,00	17 097,00	213 459,00
4. Kutai Timur	34 986,90	25 049,00	107 123,50
5. Berau	30 668,00	14 478,00	64 591,00
6. Penajam Paser Utara	8 034,00	59 052,00	6 763,00
7. Mahakam Ulu	...	...	...
<b>Kota/Municipality</b>			
1. Balikpapan	5 685,50	2 052,40	1 864,00
2. Samarinda	6 184,50	1 287,00	5 367,00
3. Bontang	891,00	1 620,00	6,00
<b>Kalimantan Timur</b>	<b>152 585,90</b>	<b>134 204,40</b>	<b>418 566,50</b>

Sumber/Source : Dinas Pangan, Tanaman Pangan dan Hortikultura Provinsi Kalimantan Timur/*Food, Food Crops, and Horticulture Office of Kalimantan Timur Province*

## 5.2 HORTIKULTURA

### HORTICULTURE

**Tabel 5.2.1 Luas Panen Tanaman Sayuran Menurut Kabupaten/Kota dan Jenis Tanaman di Provinsi Kalimantan Timur (ha), 2018 dan 2019**  
*Harvested Area of Vegetables by Regency/Municipality and Kind of Plant in Kalimantan Timur Province (ha), 2018 and 2019*

Kabupaten/Kota Regency/Municipality	Bawang Merah/Shallot		Cabai Besar/Chili/Big chili	
	2018	2019	2018	2019
(1)	(2)	(3)	(4)	(5)
<b>Kabupaten/Regency</b>				
1. Paser	29	3	53	50
2. Kutai Barat	-	-	48	44
3. Kutai Kartanegara	35	17	279	342
4. Kutai Timur	1	-	113	69
5. Berau	54	9	92	89
6. Penajam Paser Utara	20	1	89	52
7. Mahakam Ulu	-	-	-	-
<b>Kota/Municipality</b>				
1. Balikpapan	10	8	68	71
2. Samarinda	-	1	57	38
3. Bontang	-	1	15	17
<b>Kalimantan Timur</b>	<b>149</b>	<b>40</b>	<b>814</b>	<b>772</b>

**Lanjutan Tabel/Continued Table 5.2.1**

Kabupaten/Kota Regency/Municipality	Cabai Rawit/Chili/Cayenne Pepper		Kentang/Potato	
	2018	2019	2018	2019
(1)	(6)	(7)	(8)	(9)
<b>Kabupaten/Regency</b>				
1. Paser	93	68	-	-
2. Kutai Barat	126	100	-	-
3. Kutai Kartanegara	462	465	-	-
4. Kutai Timur	132	114	-	-
5. Berau	155	153	-	-
6. Penajam Paser Utara	164	115	-	-
7. Mahakam Ulu	9	-	-	-
<b>Kota/Municipality</b>				
1. Balikpapan	85	102	-	-
2. Samarinda	91	49	-	-
3. Bontang	11	11	-	-
<b>Kalimantan Timur</b>	<b>1 328</b>	<b>1 177</b>	-	-

Lanjutan Tabel/Continued Table 5.2.1

Kabupaten/Kota Regency/Municipality	Kubis/Cabbage		Tomat/Tomato		Bawang Putih/Garlic	
	2018	2019	2018	2019	2018	2019
(1)	(10)	(11)	(12)	(13)	(14)	(15)
<b>Kabupaten/Regency</b>						
1. Paser	-	-	55	50	-	-
2. Kutai Barat	-	-	67	76	-	-
3. Kutai Kartanegara	-	-	400	386	-	-
4. Kutai Timur	-	-	87	83	-	-
5. Berau	-	1	80	73	-	-
6. Penajam Paser Utara	-	-	89	68	-	-
7. Mahakam Ulu	-	-	-	-	-	-
<b>Kota/Municipality</b>						
1. Balikpapan	-	-	70	80	-	-
2. Samarinda	1	-	46	39	-	-
3. Bontang	-	-	11	11	-	-
<b>Kalimantan Timur</b>	<b>1</b>	<b>1</b>	<b>905</b>	<b>866</b>	<b>-</b>	<b>-</b>

**Lanjutan Tabel/Continued Table 5.2.1**

Kabupaten/Kota Regency/Municipality	Kangkung/ Water Spinach		Ketimun/ Cucumber	
	2018	2019	2018	2019
(1)	(6)	(7)	(8)	(9)
<b>Kabupaten/Regency</b>				
1. Paser	43	47	27	38
2. Kutai Barat	158	121	94	93
3. Kutai Kartanegara	382	360	512	538
4. Kutai Timur	211	212	118	100
5. Berau	116	100	74	70
6. Penajam Paser Utara	80	63	72	52
7. Mahakam Ulu	5	-	6	-
<b>Kota/Municipality</b>				
1. Balikpapan	387	444	102	116
2. Samarinda	214	212	81	49
3. Bontang	42	46	9	10
<b>Kalimantan Timur</b>	<b>1 638</b>	<b>1 605</b>	<b>1 095</b>	<b>1 066</b>

Sumber/Source : BPS, Statistik Pertanian Hortikultura SPH-SBS/ BPS-Statistics Indonesia, Agricultural Statistic for Horticulture SPH-SBS

**Tabel 5.2.2** **Produksi Tanaman Sayuran Menurut Kabupaten/ Kota dan Jenis Tanaman di Provinsi Kalimantan Timur (kuintal), 2018 dan 2019**  
*Production of Vegetables by Regency/Municipality and Kind of Plant in Kalimantan Timur Province (quintal), 2018 dan 2019*

Kabupaten/Kota Regency/Municipality	Bawang Merah/Shallot		Cabai Besar/Chili/Big chili	
	2018	2019	2018	2019
(1)	(2)	(3)	(4)	(5)
<b>Kabupaten/Regency</b>				
1. Paser	1 022	21	1 446	1 239
2. Kutai Barat	-	-	733	757
3. Kutai Kartanegara	1 518	588	16 962	19 397
4. Kutai Timur	2	-	3 601	3 774
5. Berau	2 591	408	1 217	1 476
6. Penajam Paser Utara	2 229	43	4 794	5 046
7. Mahakam Ulu	-	-	-	-
<b>Kota/Municipality</b>				
1. Balikpapan	916	644	9 857	10 748
2. Samarinda	-	5	2 498	2 715
3. Bontang	-	16	559	989
<b>Kalimantan Timur</b>	<b>8 278</b>	<b>1 725</b>	<b>41 667</b>	<b>46 141</b>

**Lanjutan Tabel/Continued Table 5.2.2**

Kabupaten/Kota Regency/Municipality	Cabai Rawit/Chili/Cayenne Pepper		Kentang/Potato	
	2018	2019	2018	2019
(1)	(6)	(7)	(8)	(9)
<b>Kabupaten/Regency</b>				
1. Paser	2 994	2 169	-	-
2. Kutai Barat	1 623	1 684	-	-
3. Kutai Kartanegara	28 266	33 443	-	-
4. Kutai Timur	6 911	8 204	-	-
5. Berau	3 292	2 399	-	-
6. Penajam Paser Utara	7 143	13 024	-	-
7. Mahakam Ulu	296	-	-	-
<b>Kota/Municipality</b>				
1. Balikpapan	14 562	15 581	-	-
2. Samarinda	2 474	3 158	-	-
3. Bontang	397	631	-	-
<b>Kalimantan Timur</b>	<b>67 958</b>	<b>80 293</b>	-	-

Lanjutan Tabel/Continued Table 5.2.2

Kabupaten/Kota Regency/Municipality	Kubis/Cabbage		Tomat/Tomato		Bawang Putih/Garlic	
	2018	2019	2018	2019	2018	2019
(1)	(10)	(11)	(12)	(13)	(14)	(15)
<b>Kabupaten/Regency</b>						
1. Paser	-	-	1 526	1 676	-	-
2. Kutai Barat	-	-	858	1 256	-	-
3. Kutai Kartanegara	-	-	37 350	26 243	-	-
4. Kutai Timur	-	-	4 223	5 156	-	-
5. Berau	-	4	1 349	1 494	-	-
6. Penajam Paser Utara	-	-	7 714	12 043	-	-
7. Mahakam Ulu	-	-	-	-	-	-
<b>Kota/Municipality</b>						
1. Balikpapan	-	-	12 129	16 945	-	-
2. Samarinda	400	-	5 851	8 558	-	-
3. Bontang	-	-	506	933	-	-
<b>Kalimantan Timur</b>	<b>400</b>	<b>4</b>	<b>71 506</b>	<b>74 304</b>	<b>-</b>	<b>-</b>

**Lanjutan Tabel/Continued Table 5.2.2**

Kabupaten/Kota Regency/Municipality	Kangkung/ Water Spinach		Ketimun/ Cucumber	
	2018	2019	2018	2019
(1)	(6)	(7)	(8)	(9)
<b>Kabupaten/Regency</b>				
1. Paser	1 166	1 401	925	1 035
2. Kutai Barat	1 882	1 517	1 923	2 931
3. Kutai Kartanegara	21 490	20 713	55 922	60 825
4. Kutai Timur	3 765	4 473	5 573	6 104
5. Berau	2 445	3 080	1 477	2 014
6. Penajam Paser Utara	2 628	3 213	20 315	14 451
7. Mahakam Ulu	42	-	165	-
<b>Kota/Municipality</b>				
1. Balikpapan	55 948	75 656	25 311	32 350
2. Samarinda	14 457	17 817	15 900	8 028
3. Bontang	649	2 406	331	488
<b>Kalimantan Timur</b>	<b>104 472</b>	<b>130 276</b>	<b>127 842</b>	<b>128 226</b>

Sumber/Source : BPS, Statistik Pertanian Hortikultura SPH-SBS/ BPS-Statistics Indonesia, Agricultural Statistic for Horticulture SPH-SBS

**Tabel 5.2.3 Luas Panen Tanaman Sayuran dan Buah–Buahan Semusim Menurut Jenis Tanaman di Provinsi Kalimantan Timur, 2018 dan 2019**  
*Harvested Area of Seasonal Vegetables and Fruits by Kind of Plant in Kalimantan Timur Province, 2018 and 2019*

Jenis Tanaman <i>Kind of Plants</i>	Satuan Unit	2018	2019
(1)	(2)	(3)	(4)
Bawang Daun/ <i>Scallion</i>	ha/ ha	117	135
Bawang Merah/ <i>Shallots</i>	ha/ ha	149	40
Bawang Putih/ <i>Garlic</i>	ha/ ha	-	-
Bayam/ <i>Spinach</i>	ha/ ha	1 473	1 301
Blewah/ <i>Blewah</i>	ha/ ha	24	12
Buncis/ <i>string bean</i>	ha/ ha	697	665
Cabai Besar/ <i>Chili/Big chili</i>	ha/ ha	814	772
Cabai Rawit/ <i>Chili/Cayenne Pepper</i>	ha/ ha	1 328	1 177
Jamur/ <i>Mushrooms</i>	m <sup>2</sup> / m <sup>2</sup>	2 759	1 170
Kacang Merah/ <i>Red Beans</i>	ha/ ha	-	-
Kacang Panjang/ <i>Long Beans</i>	ha/ ha	1 557	1 369
Kangkung/ <i>Water Spinach</i>	ha/ ha	1 638	1 605
Kembang Kol/ <i>Cauliflower</i>	ha/ ha	26	34
Kentang/ <i>Potato</i>	ha/ ha	-	-
Ketimun/ <i>Cucumber</i>	ha/ ha	1 095	1 066
Kubis/ <i>Cabbage</i>	ha/ ha	1	1
Labu Siam/ <i>Chayote</i>	ha/ ha	51	56
Lobak/ <i>Radish</i>	ha/ ha	-	-
Melon/ <i>Melon</i>	ha/ ha	53	71
Paprika/ <i>Bell Pepper</i>	ha/ ha	-	-
Petsai/Sawi/ <i>Chinese Cabbage/mustard green</i>	ha/ ha	1 406	1 326
Semangka/ <i>Water Melon</i>	ha/ ha	903	801
Stroberi/ <i>Strawberry</i>	ha/ ha	-	-
Terung/ <i>Eggplant</i>	ha/ ha	1 088	1 071
Tomat/ <i>Tomato</i>	ha/ ha	905	866
Wortel/ <i>Carrot</i>	ha/ ha	-	-

Sumber/Source : BPS, Statistik Pertanian Hortikultura SPH-SBS/ BPS-Statistics Indonesia, Agricultural Statistic for Horticulture SPH-SBS

**Tabel 5.2.4** **Produksi Tanaman Sayuran dan Buah–Buahan Semusim Menurut Jenis Tanaman di Provinsi Kalimantan Timur, 2018 dan 2019**  
*Production of Seasonal Vegetables and Fruits by Kind of Plant in Kalimantan Timur Province, 2018 and 2019*

Jenis Tanaman <i>Kind of Plants</i>	Satuan <i>Unit</i>	2018	2019
(1)	(2)	(3)	(4)
Bawang Daun/ <i>Scallion</i>	kw/ <i>qui</i>	1 613	2 103
Bawang Merah/ <i>Shallots</i>	kw/ <i>qui</i>	8 278	1 725
Bawang Putih/ <i>Garlic</i>	kw/ <i>qui</i>	-	-
Bayam/ <i>Spinach</i>	kw/ <i>qui</i>	47 377	50 650
Blewah/ <i>Blewah</i>	kw/ <i>qui</i>	1 555	603
Buncis/ <i>string bean</i>	kw/ <i>qui</i>	56 631	57 798
Cabai Besar/ <i>Chili/Big chili</i>	kw/ <i>qui</i>	41 667	46 141
Cabai Rawit/ <i>Chili/Cayenne Pepper</i>	kw/ <i>qui</i>	67 958	80 293
Jamur/ <i>Mushrooms</i>	kg/ <i>kg</i>	11 051	19 951
Kacang Merah/ <i>Red Beans</i>	kw/ <i>qui</i>	-	-
Kacang Panjang/ <i>Long Beans</i>	kw/ <i>qui</i>	95 921	86 486
Kangkung/ <i>Water Spinach</i>	kw/ <i>qui</i>	104 472	130 276
Kembang Kol/ <i>Cauliflower</i>	kw/ <i>qui</i>	1 208	1 314
Kentang/ <i>Potato</i>	kw/ <i>qui</i>	-	-
Ketimun/ <i>Cucumber</i>	kw/ <i>qui</i>	127 842	128 226
Kubis/ <i>Cabbage</i>	kw/ <i>qui</i>	400	4
Labu Siam/ <i>Chayote</i>	kw/ <i>qui</i>	1 284	1 009
Lobak/ <i>Radish</i>	kw/ <i>qui</i>	-	-
Melon/ <i>Melon</i>	kw/ <i>qui</i>	4 067	5 893
Paprika/ <i>Bell Pepper</i>	kw/ <i>qui</i>	-	-
Petsai/Sawi/ <i>Chinese Cabbage/mustard green</i>	kw/ <i>qui</i>	85 956	66 480
Semangka/ <i>Water Melon</i>	kw/ <i>qui</i>	115 716	115 698
Stroberi/ <i>Strawberry</i>	kw/ <i>qui</i>	-	-
Terung/ <i>Eggplant</i>	kw/ <i>qui</i>	104 714	117 891
Tomat/ <i>Tomato</i>	kw/ <i>qui</i>	71 506	74 304
Wortel/ <i>Carrot</i>	kw/ <i>qui</i>	-	-

Sumber/Source : BPS, Statistik Pertanian Hortikultura SPH-SBS/ BPS-Statistics Indonesia, Agricultural Statistic for Horticulture SPH-SBS

**Tabel 5.2.5 Luas Panen Tanaman Biofarmaka Menurut Kabupaten/Kota dan Jenis Tanaman di Provinsi Kalimantan Timur (m<sup>2</sup>), 2018 dan 2019**  
*Harvested Area of Medicinal Plants by Regency/ Municipality and Kind of Plant in Kalimantan Timur Province (m<sup>2</sup>), 2018 and 2019*

Kabupaten/Kota Regency/Municipality	Jahe/Ginger		Laos/Lengkuas/Galanga	
	2018	2019	2018	2019
(1)	(2)	(3)	(4)	(5)
<b>Kabupaten/Regency</b>				
1. Paser	15 484	18 035	540	7 399
2. Kutai Barat	259 701	87 870	32 230	19 244
3. Kutai Kartanegara	33 298	184 827	2 601	8 639
4. Kutai Timur	103	229	99	470
5. Berau	21 976	8 108	12 552	6 767
6. Penajam Paser Utara	16 128	11 016	2 224	2 806
7. Mahakam Ulu	-	-	-	-
<b>Kota/Municipality</b>				
1. Balikpapan	7 897	6 220	18 273	9 948
2. Samarinda	52 600	43 137	7 285	24 746
3. Bontang	29	114	26	30
<b>Kalimantan Timur</b>	<b>407 216</b>	<b>359 556</b>	<b>75 830</b>	<b>80 049</b>

**Lanjutan Tabel/Continued Table 5.2.5**

<b>Kabupaten/Kota Regency/Municipality</b>	<b>Kencur/East Indian Galangal</b>		<b>Kunyit/Turmeric</b>	
	<b>2018</b>	<b>2019</b>	<b>2018</b>	<b>2019</b>
(1)	(6)	(7)	(8)	(9)
<b>Kabupaten/Regency</b>				
1. Paser	1 267	2 064	1 175	8 695
2. Kutai Barat	14 447	17 114	72 516	21 579
3. Kutai Kartanegara	2 337	5 342	6 057	15 005
4. Kutai Timur	44	195	60	179
5. Berau	14 415	5 393	12 770	10 477
6. Penajam Paser Utara	1 333	1 452	8 768	6 201
7. Mahakam Ulu	-	-	-	-
<b>Kota/Municipality</b>				
1. Balikpapan	4 681	6 240	5 595	6 480
2. Samarinda	662	5 461	6 885	31 009
3. Bontang	6	17	27	63
<b>Kalimantan Timur</b>	<b>39 192</b>	<b>43 278</b>	<b>113 853</b>	<b>99 688</b>

Lanjutan Tabel/Continued Table 5.2.5

Kabupaten/Kota Regency/Municipality	Mahkota Dewa/ Phaleria Macrocarpa *		Mengkudu/Pace/ Indian Mulberry*	
	2018	2019	2018	2019
(1)	(6)	(7)	(8)	(9)
<b>Kabupaten/Regency</b>				
1. Paser	-	-	-	-
2. Kutai Barat	145	175	750	165
3. Kutai Kartanegara	3	1 770	12	3 154
4. Kutai Timur	15	69	16	84
5. Berau	12	13	14	17
6. Penajam Paser Utara	142	177	1 018	1 036
7. Mahakam Ulu	-	-	-	-
<b>Kota/Municipality</b>				
1. Balikpapan	670	340	952	560
2. Samarinda	17	5	25	505
3. Bontang	-	-	-	-
<b>Kalimantan Timur</b>	<b>1 004</b>	<b>2 549</b>	<b>2 787</b>	<b>5 521</b>

Catatan/Note : \* Luas panen dinyatakan dalam pohon/Harvested area denoted by tree

Sumber/Source : BPS, Statistik Pertanian Hortikultura SPH-TBF/ BPS-Statistics Indonesia, Agricultural Statistic for Horticulture SPH-TBF

**Tabel 5.2.6** **Produksi Tanaman Biofarmaka Menurut Kabupaten/ Kota dan Jenis Tanaman di Provinsi Kalimantan Timur (kg), 2018 and 2019**  
*Production of Medicinal Plants by Regency/Municipality and Kind of Plant in Kalimantan Timur Province (kg) 2018 and 2019*

Kabupaten/Kota Regency/Municipality	Jahe/Ginger		Laos/Lengkuas/Galanga	
	2018	2019	2018	2019
(1)	(2)	(3)	(4)	(5)
<b>Kabupaten/Regency</b>				
1. Paser	13 864	11 227	747	5 039
2. Kutai Barat	76 404	34 732	17 213	11 528
3. Kutai Kartanegara	133 833	892 129	10 504	28 651
4. Kutai Timur	445	390	532	1 540
5. Berau	45 162	25 863	36 326	22 074
6. Penajam Paser Utara	71 671	133 672	8 036	15 376
7. Mahakam Ulu	-	-	-	-
<b>Kota/Municipality</b>				
1. Balikpapan	27 406	18 598	86 674	32 960
2. Samarinda	43 146	44 670	5 115	25 495
3. Bontang	96	456	76	198
<b>Kalimantan Timur</b>	<b>412 027</b>	<b>1 161 737</b>	<b>165 223</b>	<b>142 861</b>

Lanjutan Tabel/Continued Table 5.2.6

Kabupaten/Kota Regency/Municipality	Kencur/East Indian Galangal		Kunyit/Turmeric	
	2018	2019	2018	2019
(1)	(6)	(7)	(8)	(9)
<b>Kabupaten/Regency</b>				
1. Paser	1 029	1 465	1 020	5 123
2. Kutai Barat	8 393	7 933	39 827	15 303
3. Kutai Kartanegara	7 075	10 485	26 059	47 251
4. Kutai Timur	141	227	255	300
5. Berau	30 359	12 896	32 172	28 901
6. Penajam Paser Utara	5 343	6 399	32 386	63 906
7. Mahakam Ulu	-	-	-	-
<b>Kota/Municipality</b>				
1. Balikpapan	13 796	12 075	41 124	17 525
2. Samarinda	370	10 943	5 860	32 482
3. Bontang	12	34	81	250
<b>Kalimantan Timur</b>	<b>66 518</b>	<b>62 457</b>	<b>178 784</b>	<b>211 041</b>

**Lanjutan Tabel/Continued Table 5.2.6**

Kabupaten/Kota Regency/Municipality	Mahkota Dewa/ <i>Phaleria</i> <i>Macrocarpa</i>		Mengkudu/Pace/ <i>Indian</i> <i>Mulberry</i>	
	2018	2019	2018	2019
(1)	(6)	(7)	(8)	(9)
<b>Kabupaten/Regency</b>				
1. Paser	-	-	-	-
2. Kutai Barat	2 820	8 814	294	149
3. Kutai Kartanegara	172	21 480	339	5 683
4. Kutai Timur	188	836	306	243
5. Berau	772	316	89	49
6. Penajam Paser Utara	1 704	6 890	1 654	25 508
7. Mahakam Ulu	-	-	-	-
<b>Kota/Municipality</b>				
1. Balikpapan	27 120	8 280	13 162	1 164
2. Samarinda	245	90	6	9 051
3. Bontang	-	-	-	-
<b>Kalimantan Timur</b>	<b>33 021</b>	<b>46 706</b>	<b>15 850</b>	<b>41 847</b>

Sumber/Source : BPS, Statistik Pertanian Hortikultura SPH-TBF/ BPS-Statistics Indonesia, Agricultural Statistic for Horticulture SPH-TBF

**Tabel 5.2.7 Luas Panen Tanaman Biofarmaka Menurut Jenis Tanaman di Provinsi Kalimantan Timur, 2018 dan 2019**

*Harvested Area of Medicinal Plants by Kind of Plant in Kalimantan Timur Province, 2018 and 2019*

Jenis Tanaman Kind of Plants	Satuan Unit	2018	2019
(1)	(2)	(3)	(4)
Dlingo/Dringo/ <i>Calamus</i>	m <sup>2</sup> / m <sup>2</sup>	803	1 881
Jahe/ <i>Ginger</i>	m <sup>2</sup> / m <sup>2</sup>	407 216	359 556
Kapulaga/ <i>Java Cardamom</i>	m <sup>2</sup> / m <sup>2</sup>	502	884
Keji Beling/ <i>Verbenaceae</i>	m <sup>2</sup> / m <sup>2</sup>	901	2 289
Kencur/ <i>East Indian Galangal</i>	m <sup>2</sup> / m <sup>2</sup>	39 192	43 278
Kunyit/ <i>Turmeric</i>	m <sup>2</sup> / m <sup>2</sup>	113 853	99 688
Laos/Lengkuas/ <i>Galanga</i>	m <sup>2</sup> / m <sup>2</sup>	75 830	80 049
Lempuyang/ <i>Zingiber Aromaticum</i>	m <sup>2</sup> / m <sup>2</sup>	1 099	713
Lidah Buaya/ <i>Aloevera</i>	m <sup>2</sup> / m <sup>2</sup>	892	1 815
Mahkota Dewa/ <i>Phaleria Macrocarpa</i>	pohon/ tree	1 004	2 549
Mengkudu/Pace/ <i>Indian Mulberry</i>	pohon/ tree	2 787	5 521
Sambiloto/ <i>King of Bitter</i>	m <sup>2</sup> / m <sup>2</sup>	141	865
Temuireng/ <i>Black Turmeric</i>	m <sup>2</sup> / m <sup>2</sup>	3 979	9 400
Temukunci/ <i>Chinese Keys</i>	m <sup>2</sup> / m <sup>2</sup>	1 674	4 682
Temulawak/ <i>Java Turmeric</i>	m <sup>2</sup> / m <sup>2</sup>	5 503	10 842

Sumber/Source : BPS, Statistik Pertanian Hortikultura SPH-TBF/ BPS-Statistics Indonesia, Agricultural Statistic for Horticulture SPH-TBF

**Tabel 5.2.8** **Produksi Tanaman Biofarmaka Menurut Jenis Tanaman di Provinsi Kalimantan Timur, 2018-2019**  
*Production of Medicinal Plants by Kind of Plant in Kalimantan Timur Province, 2018-2019*

<b>Jenis Tanaman</b> <i>Kind of Plants</i>	<b>Satuan</b> <i>Unit</i>	<b>2018</b>	<b>2019</b>
(1)	(2)	(3)	(4)
Dlingo/Dringo/ Calamus	kg/ kg	2 769	2 060
Jahe/ Ginger	kg/ kg	412 027	1 161 737
Kapulaga/ Java Cardamom	kg/ kg	1 404	912
Keji Beling/ Verbenaceae	kg/ kg	3 291	4 186
Kencur/ East Indian Galangal	kg/ kg	66 518	62 457
Kunyit/ Turmeric	kg/ kg	178 784	211 041
Laos/Lengkuas/ Galanga	kg/ kg	165 223	142 861
Lempuyang/ Zingiber Aromaticum	kg/ kg	2 085	1 976
Lidah Buaya/ Aloe vera	kg/ kg	3 397	4 936
Mahkota Dewa/ Phaleria Macrocarpa	kg/ kg	33 021	46 706
Mengkudu/Pace/ Indian Mulberry	kg/ kg	15 850	41 847
Sambiloto/ King of Bitter	kg/ kg	360	1 680
Temuireng/ Black Turmeric	kg/ kg	13 245	17 664
Temukunci/ Chinese Keys	kg/ kg	4 444	6 030
Temulawak/ Java Turmeric	kg/ kg	17 846	22 529

Sumber/Source : BPS, Statistik Pertanian Hortikultura SPH-TBF/ BPS-Statistics Indonesia, Agricultural Statistic for Horticulture SPH-TBF

**Tabel 5.2.9 Luas Panen Tanaman Hias Menurut Kabupaten/Kota dan Jenis Tanaman di Provinsi Kalimantan Timur (m<sup>2</sup>), 2018 and 2019**

*Harvested Area of Ornamental Plants by Regency/Municipality and Kind of Plant in Kalimantan Timur Province (m<sup>2</sup>), 2018 and 2019*

Kabupaten/Kota Regency/Municipality	Anggrek/ <i>Orchid</i>		Krisan/ <i>Chrysanthemum</i>	
	2018	2019	2018	2019
(1)	(2)	(3)	(4)	(5)
<b>Kabupaten/Regency</b>				
1. Paser	-	-	-	-
2. Kutai Barat	-	-	-	-
3. Kutai Kartanegara	3 000	2 193	-	-
4. Kutai Timur	19	71	15	21
5. Berau	-	-	-	-
6. Penajam Paser Utara	-	-	-	-
7. Mahakam Ulu	-	-	-	-
<b>Kota/Municipality</b>				
1. Balikpapan	16 457	16 907	-	-
2. Samarinda	568	508	-	-
3. Bontang	-	-	-	-
<b>Kalimantan Timur</b>	<b>20 044</b>	<b>19 679</b>	<b>15</b>	<b>21</b>

**Lanjutan Tabel/Continued Table 5.2.9**

<b>Kabupaten/Kota</b> <i>Regency/Municipality</i>	<b>Mawar/Rose</b>		<b>Sedap Malam/Tuberose</b>	
	<b>2018</b>	<b>2019</b>	<b>2018</b>	<b>2019</b>
(1)	(6)	(7)	(8)	(9)
<b>Kabupaten/Regency</b>				
1. Paser	-	-	-	-
2. Kutai Barat	-	-	-	-
3. Kutai Kartanegara	-	274	-	119
4. Kutai Timur	25	46	6	10
5. Berau	-	-	-	-
6. Penajam Paser Utara	-	-	-	-
7. Mahakam Ulu	-	-	-	-
<b>Kota/Municipality</b>				
1. Balikpapan	2 021	1 590	300	800
2. Samarinda	25 000	25 500	5	40
3. Bontang	-	-	-	-
<b>Kalimantan Timur</b>	<b>27 046</b>	<b>27 410</b>	<b>311</b>	<b>969</b>

Lanjutan Tabel/Continued Table 5.2.9

Kabupaten/Kota Regency/Municipality	Melati/ Jasmine		Palem/ Palm *	
	2018	2019	2018	2019
(1)	(6)	(7)	(8)	(9)
<b>Kabupaten/Regency</b>				
1. Paser	-	-	-	-
2. Kutai Barat	-	-	-	-
3. Kutai Kartanegara	-	902	-	4 764
4. Kutai Timur	8	31	82	40
5. Berau	1	1	4	20
6. Penajam Paser Utara	-	-	-	-
7. Mahakam Ulu	-	-	-	-
<b>Kota/Municipality</b>				
1. Balikpapan	1 172	1 325	4 623	4 695
2. Samarinda	73 600	80 600	50	75
3. Bontang	-	-	-	-
<b>Kalimantan Timur</b>	<b>74 781</b>	<b>82 859</b>	<b>4 759</b>	<b>9 594</b>

Catatan/Note : \* Luas panen dinyatakan dalam pohon/Harvested area denoted by tree

Sumber/Source : BPS, Statistik Pertanian Hortikultura SPH-TH/ BPS-Statistics Indonesia, Agricultural Statistic for Horticulture SPH-TH

**Tabel 5.2.10** **Produksi Tanaman Hias Menurut Kabupaten/Kota dan Jenis Tanaman di Provinsi Kalimantan Timur (tangcai), 2018 and 2019**  
*Production of Ornamental Plants by Regency/Municipality and Kind of Plant in Kalimantan Timur Province (stalks), 2018 and 2019*

Kabupaten/Kota Regency/Municipality	Anggrek/Orchid		Krisan/Chrysantemum	
	2018	2019	2018	2019
(1)	(2)	(3)	(4)	(5)
<b>Kabupaten/Regency</b>				
1. Paser	-	-	-	-
2. Kutai Barat	-	-	-	-
3. Kutai Kartanegara	30 000	2 193	-	-
4. Kutai Timur	265	95	131	21
5. Berau	-	-	-	-
6. Penajam Paser Utara	-	-	-	-
7. Mahakam Ulu	-	-	-	-
<b>Kota/Municipality</b>				
1. Balikpapan	82 107	79 741	-	-
2. Samarinda	2 950	3 230	-	-
3. Bontang	-	-	-	-
<b>Kalimantan Timur</b>	<b>115 322</b>	<b>85 259</b>	<b>131</b>	<b>21</b>

Lanjutan Tabel/Continued Table 5.2.10

Kabupaten/Kota Regency/Municipality	Mawar/Rose		Sedap Malam/Tuberose	
	2018	2019	2018	2019
(1)	(6)	(7)	(8)	(9)
<b>Kabupaten/Regency</b>				
1. Paser	-	-	-	-
2. Kutai Barat	-	-	-	-
3. Kutai Kartanegara	-	274	-	119
4. Kutai Timur	425	55	100	10
5. Berau	-	-	-	-
6. Penajam Paser Utara	-	-	-	-
7. Mahakam Ulu	-	-	-	-
<b>Kota/Municipality</b>				
1. Balikpapan	9 227	4 790	1 200	1 700
2. Samarinda	1 563 000	609 750	5	580
3. Bontang	-	-	-	-
<b>Kalimantan Timur</b>	<b>1 572 652</b>	<b>614 869</b>	<b>1 305</b>	<b>2 409</b>

Lanjutan Tabel/Continued Table 5.2.10

Kabupaten/Kota Regency/Municipality	Melati/ Jasmine *		Palem/ Palm **	
	2018	2019	2018	2019
(1)	(6)	(7)	(8)	(9)
<b>Kabupaten/Regency</b>				
1. Paser	-	-	-	-
2. Kutai Barat	-	-	-	-
3. Kutai Kartanegara	-	432	-	9 528
4. Kutai Timur	95	40	163	64
5. Berau	3	1	12	40
6. Penajam Paser Utara	-	-	-	-
7. Mahakam Ulu	-	-	-	-
<b>Kota/Municipality</b>				
1. Balikpapan	4 530	5 357	13 185	10 119
2. Samarinda	32 596	57 018	50	115
3. Bontang	-	-	-	-
<b>Kalimantan Timur</b>	<b>37 224</b>	<b>62 848</b>	<b>13 410</b>	<b>19 866</b>

Catatan/Note : \* Produksi dinyatakan dalam kg/Production denoted by kg

\*\* Produksi dinyatakan dalam pohon/Production denoted by tree

Sumber/Source : BPS, Statistik Pertanian Hortikultura SPH-TH/ BPS-Statistics Indonesia, Agricultural Statistic for Horticulture SPH-TH

**Tabel 5.2.11 Luas Panen Tanaman Hias Menurut Jenis Tanaman di Provinsi Kalimantan Timur (m<sup>2</sup>), 2018 dan 2019**  
*Table Harvested Area of Ornamental Plants by Kind of Plant in Kalimantan Timur Province (m<sup>2</sup>), 2018 and 2019*

Jenis Tanaman <i>Kind of Plants</i>	Satuan <i>Unit</i>	2018	2019
(1)	(2)	(3)	(4)
Angrek/ <i>Orchid</i>	m <sup>2</sup> /m <sup>2</sup>	20 044	19 679
Anthurium Bunga/ <i>Flamingo Lily Flower</i>	m <sup>2</sup> /m <sup>2</sup>	4 073	4 527
Anthurium Daun/ <i>Anthurium</i>	m <sup>2</sup> /m <sup>2</sup>	2 773	2 943
Anyelir/ <i>Carnation</i>	m <sup>2</sup> /m <sup>2</sup>	1 600	2 717
Balaceng/ <i>Dieffenbacia</i>	m <sup>2</sup> /m <sup>2</sup>	2	2
Dracaena/ <i>Dracaena</i>	m <sup>2</sup> /m <sup>2</sup>	6	4
Euphorbia/ <i>Euphorbia</i>	m <sup>2</sup> /m <sup>2</sup>	1 111	1 066
Gladiol/ <i>Gladiol</i>	m <sup>2</sup> /m <sup>2</sup>	525	1 480
Hanjuang/ <i>Cordyline</i>	m <sup>2</sup> /m <sup>2</sup>	2	2
Herbras/ <i>Gerbera</i>	m <sup>2</sup> /m <sup>2</sup>	-	-
Kamboja Jepang/ <i>Adenium</i>	m <sup>2</sup> /m <sup>2</sup>	3 227	3 613
Keladi Hias/ <i>Caladium</i>	m <sup>2</sup> /m <sup>2</sup>	440	942
Krisan/ <i>Chrysantemum</i>	m <sup>2</sup> /m <sup>2</sup>	15	21
Mawar/ <i>Rose</i>	m <sup>2</sup> /m <sup>2</sup>	27 046	27 410
Melati/ <i>Jasmine</i>	m <sup>2</sup> /m <sup>2</sup>	74 781	82 859
Monstera/ <i>Monstera</i>	m <sup>2</sup> /m <sup>2</sup>	-	-
Pakis/ <i>Leather Leaf Fern</i>	m <sup>2</sup> /m <sup>2</sup>	519	516
Palem/ <i>Palm</i>	pohon/ <i>tree</i>	4 759	9 594
Pedang-Pedangan/ <i>Sansevieria</i>	m <sup>2</sup> /m <sup>2</sup>	1 004	981
Philodendron/ <i>Philodendron</i>	m <sup>2</sup> /m <sup>2</sup>	3	3
Pisang-Pisangan/ <i>Heliconia</i>	m <sup>2</sup> /m <sup>2</sup>	836	689
Sedap Malam/ <i>Tuberose</i>	m <sup>2</sup> /m <sup>2</sup>	311	969
Soka/ <i>Ixora</i>	m <sup>2</sup> /m <sup>2</sup>	3 227	3 424
Sri Rejeki/ <i>Aglaonema</i>	m <sup>2</sup> /m <sup>2</sup>	3 708	2 833

Sumber/Source : BPS, Statistik Pertanian Hortikultura SPH-TH/ BPS-Statistics Indonesia, Agricultural Statistic for Horticulture SPH-TH

**Tabel 5.2.12 Produksi Tanaman Hias Menurut Jenis Tanaman di Provinsi Kalimantan Timur, 2018 dan 2019**  
*Production of Ornamental Plants by Kind of Plant in Kalimantan Timur Province, 2018 dan 2019*

Jenis Tanaman <i>Kind of Plants</i>	Satuan <i>Unit</i>	2018	2019
(1)	(2)	(3)	(4)
Anggrek/ <i>Orchid</i>	tangkai/ <i>stalks</i>	115 322	85 259
Anthurium Bunga/ <i>Flamingo Lily Flower</i>	tangkai/ <i>stalks</i>	16 521	16 571
Anthurium Daun/ <i>Anthurium</i>	pohon/ <i>tree</i>	11 163	10 041
Anyelir/ <i>Carnation</i>	tangkai/ <i>stalks</i>	5 300	8 027
Balanceng/ <i>Dieffenbacia</i>	pohon/ <i>tree</i>	12	10
Dracaena/ <i>Dracaena</i>	pohon/ <i>tree</i>	56	18
Euphorbia/ <i>Euphorbia</i>	pohon/ <i>tree</i>	4 828	4 331
Gladiol/ <i>Gladiol</i>	tangkai/ <i>stalks</i>	3 610	2 900
Hanjuang/ <i>Cordyline</i>	pohon/ <i>tree</i>	12	10
Herbras/ <i>Gerbera</i>	tangkai/ <i>stalks</i>	-	-
Kamboja Jepang/ <i>Adenium</i>	pohon/ <i>tree</i>	12 904	13 490
Keladi Hias/ <i>Caladium</i>	pohon/ <i>tree</i>	2 320	1 342
Krisan/ <i>Chrysantemum</i>	tangkai/ <i>stalks</i>	131	21
Mawar/ <i>Rose</i>	tangkai/ <i>stalks</i>	1 572 652	614 869
Melati/ <i>Jasmine</i>	kg/ <i>kg</i>	37 224	62 848
Monstera/ <i>Monstera</i>	pohon/ <i>tree</i>	-	-
Pakis/ <i>Leather Leaf Fern</i>	pohon/ <i>tree</i>	3 053	2 532
Palem/ <i>Palm</i>	pohon/ <i>tree</i>	13 410	19 866
Pedang-Pedangan/ <i>Sansevieria</i>	rumpun/ <i>clumps</i>	3 819	2 757
Philodendron/ <i>Philodendron</i>	pohon/ <i>tree</i>	12	9
Pisang-Pisangan/ <i>Heliconia</i>	tangkai/ <i>stalks</i>	2 474	1 668
Sedap Malam/ <i>Tuberose</i>	tangkai/ <i>stalks</i>	1 305	2 409
Soka/ <i>Ixora</i>	pohon/ <i>tree</i>	12 887	13 299
Sri Rejeki/ <i>Aglaonema</i>	pohon/ <i>tree</i>	15 729	9 204

Sumber/Source : BPS, Statistik Pertanian Hortikultura SPH-TH/ BPS-Statistics Indonesia, Agricultural Statistic for Horticulture SPH-TH

**Tabel 5.2.13** **Produksi Buah-buahan Menurut Kabupaten/Kota dan Jenis Tanaman di Provinsi Kalimantan Timur (kuintal), 2018 dan 2019**  
*Production of Fruits by Regency/Municipality and Kind of Plant in Kalimantan Timur Province (quintal), 2018 and 2019*

Kabupaten/Kota Regency/Municipality	Mangga/Mango		Durian/Durian	
	2018	2019	2018	2019
(1)	(2)	(3)	(4)	(5)
<b>Kabupaten/Regency</b>				
1. Paser	1 218	2 813	3 654	5 208
2. Kutai Barat	2 443	2 061	4 201	5 469
3. Kutai Kartanegara	29 915	25 698	41 733	74 641
4. Kutai Timur	16 476	8 338	8 702	20 089
5. Berau	5 112	2 709	10 273	21 079
6. Penajam Paser Utara	2 893	4 330	17 798	4 787
7. Mahakam Ulu	214	85	469	185
<b>Kota/Municipality</b>				
1. Balikpapan	2 845	2 162	2 117	1 950
2. Samarinda	739	1 452	1 751	5 159
3. Bontang	1 995	3 660	1 224	1 368
<b>Kalimantan Timur</b>	<b>63 850</b>	<b>53 308</b>	<b>91 922</b>	<b>139 935</b>

Lanjutan Tabel/Continued Table 5.2.13

Kabupaten/Kota Regency/Municipality	Jeruk Siam/Kepron/ Orange/ Tangerine		Pisang/Banana	
	2018	2019	2018	2019
(1)	(6)	(7)	(8)	(9)
<b>Kabupaten/Regency</b>				
1. Paser	28 140	25 751	84 854	76 148
2. Kutai Barat	472	626	2 889	2 538
3. Kutai Kartanegara	7 167	9 602	139 387	160 412
4. Kutai Timur	147 269	54 561	558 919	474 521
5. Berau	13 384	24 819	88 984	89 279
6. Penajam Paser Utara	22 283	24 056	46 862	48 120
7. Mahakam Ulu	40	14	702	169
<b>Kota/Municipality</b>				
1. Balikpapan	191	168	22 232	148 600
2. Samarinda	653	871	36 943	33 366
3. Bontang	12	30	906	5 725
<b>Kalimantan Timur</b>	<b>219 611</b>	<b>140 498</b>	<b>982 678</b>	<b>1 038 878</b>

Lanjutan Tabel/Continued Table 5.2.13

Kabupaten/Kota Regency/Municipality	Pepaya/Papaya		Salak/Salacca	
	2018	2019	2018	2019
(1)	(10)	(11)	(12)	(13)
<b>Kabupaten/Regency</b>				
1. Paser	1 603	1 857	671	1 381
2. Kutai Barat	486	449	16	10
3. Kutai Kartanegara	66 561	50 316	8 130	8 716
4. Kutai Timur	12 347	5 197	4 011	1 260
5. Berau	6 206	9 472	1 613	425
6. Penajam Paser Utara	3 718	4 509	1 819	4 075
7. Mahakam Ulu	23	29	-	-
<b>Kota/Municipality</b>				
1. Balikpapan	64 382	152 070	79 429	110 269
2. Samarinda	27 381	24 469	3 605	2 522
3. Bontang	465	1 320	9	11
<b>Kalimantan Timur</b>	<b>183 172</b>	<b>249 688</b>	<b>99 303</b>	<b>128 669</b>

**Lanjutan Tabel/Continued Table 5.2.13**

Kabupaten/Kota Regency/Municipality	Nenas/ Pineapple		Rambutan/ Rambutan	
	2018	2019	2018	2019
(1)	(10)	(11)	(12)	(13)
<b>Kabupaten/Regency</b>				
1. Paser	585	518	8 945	8 601
2. Kutai Barat	407	257	2 511	2 683
3. Kutai Kartanegara	243 004	195 091	35 374	62 173
4. Kutai Timur	1 527	1 272	20 304	29 933
5. Berau	1 216	9 186	16 842	28 767
6. Penajam Paser Utara	734	883	15 296	6 312
7. Mahakam Ulu	-	-	94	44
<b>Kota/Municipality</b>				
1. Balikpapan	951	746	3 927	10 060
2. Samarinda	868	1 642	2 206	9 464
3. Bontang	21	54	1 238	5 878
<b>Kalimantan Timur</b>	<b>249 313</b>	<b>209 649</b>	<b>106 737</b>	<b>163 915</b>

Sumber/Source : BPS, Statistik Pertanian Hortikultura SPH-BST/ BPS-Statistics Indonesia, Agricultural Statistic for Horticulture SPH-BST

**Tabel 5.2.14** **Produksi Buah–Buahan dan Sayuran Tahunan Menurut Jenis Tanaman di Provinsi Kalimantan Timur, 2018 dan 2019**  
*Production of Annual Fruits and Vegetables by Kind of Plant in Kalimantan Timur Province, 2018 and 2019*

Jenis Tanaman <i>Kind of Plants</i>	Satuan <i>Unit</i>	2018	2019
(1)	(2)	(3)	(4)
Alpukat/ <i>Avocado</i>	kw/ <i>qui</i>	10 156	17 188
Anggur/ <i>Grape</i>	kw/ <i>qui</i>	-	-
Apel/ <i>Apple</i>	kw/ <i>qui</i>	-	-
Belimbing/ <i>Star Fruit</i>	kw/ <i>qui</i>	13 851	10 013
Duku/Langsat/Kokosan/ <i>Duku</i>	kw/ <i>qui</i>	21 848	74 268
Durian/ <i>Durian</i>	kw/ <i>qui</i>	91 922	139 935
Jambu Air/ <i>Water Apple</i>	kw/ <i>qui</i>	9 215	10 330
Jambu Biji/ <i>Guava</i>	kw/ <i>qui</i>	22 759	13 982
Jengkol/ <i>Jengkol</i>	kw/ <i>qui</i>	14 734	3 810
Jeruk Besar/ <i>Pomelo</i>	kw/ <i>qui</i>	6 274	3 846
Jeruk Siam/Kepek/ <i>Orange/ Tangerine</i>	kw/ <i>qui</i>	219 611	140 498
Mangga/ <i>Mango</i>	kw/ <i>qui</i>	63 850	53 308
Manggis/ <i>Mangosteen</i>	kw/ <i>qui</i>	3 368	4 831
Markisa/Konyal/ <i>Passion fruit</i>	kw/ <i>qui</i>	22	4
Melinjol/ <i>Gnetum/Melinjo</i>	kw/ <i>qui</i>	6 891	9 532
Nangka/Cempedak/ <i>Jackfruit</i>	kw/ <i>qui</i>	210 239	163 401
Nenas/ <i>Pineapple</i>	kw/ <i>qui</i>	249 313	209 649
Pepaya/ <i>Papaya</i>	kw/ <i>qui</i>	183 172	249 688
Petai/ <i>Twisted Cluster Bean</i>	kw/ <i>qui</i>	7 724	6 438
Pisang/ <i>Banana</i>	kw/ <i>qui</i>	982 678	1 038 878
Rambutan/ <i>Rambutan</i>	kw/ <i>qui</i>	106 737	163 915
Salak/ <i>Snakefruit</i>	kw/ <i>qui</i>	99 303	128 669
Sawo/ <i>Sapodilla/Sawo</i>	kw/ <i>qui</i>	23 762	17 724
Sirsak/ <i>Soursop</i>	kw/ <i>qui</i>	7 498	7 866
Sukun/ <i>Breadfruit</i>	kw/ <i>qui</i>	18 387	15 461

Sumber/Source : BPS, Statistik Pertanian Hortikultura SPH-BST/ *BPS-Statistics Indonesia, Agricultural Statistic for Horticulture SPH-BST*

**5.3 PERKEBUNAN**  
ESTATE CROPS

**Tabel 5.3.1 Luas Areal Tanaman Perkebunan Menurut Kabupaten/Kota dan Jenis Tanaman di Provinsi Kalimantan Timur (ha), 2018 dan 2019**  
*Planted Area of Estate Crops by Regency/ Municipality and Type of Crops in Kalimantan Timur Province (ha), 2018 and 2019*

Kabupaten/Kota Regency/Municipality	Kelapa Sawit/Oil Palm		Kelapa/Coconut	
	2018	2019 <sup>r</sup>	2018	2019 <sup>r</sup>
(1)	(2)	(3)	(4)	(5)
<b>Kabupaten/Regency</b>				
1. Paser	182 724	183 575	2 443	2 443
2. Kutai Barat	142 321	145 125	1 005	1 010
3. Kutai Kartanegara	219 988	231 485	8 462	8 338
4. Kutai Timur	453 490	459 543	1 296	1 296
5. Berau	127 762	135 092	2 560	2 443
6. Penajam Paser Utara	49 822	49 689	4 745	4 300
7. Mahakam Ulu	21 863	21 740	41	30
<b>Kota/Municipality</b>				
1. Balikpapan	34	36	999	996
2. Samarinda	1 331	1 308	262	264
3. Bontang	72	72	27	32
<b>Kalimantan Timur</b>	<b>1 199 407</b>	<b>1 227 665</b>	<b>21 840</b>	<b>21 152</b>

Lanjutan Tabel/Continued Table 5.3.1

Kabupaten/Kota Regency/Municipality	Karet/Rubber		Kopi/Coffee	
	2018	2019*	2018	2019*
(1)	(6)	(7)	(8)	(9)
<b>Kabupaten/Regency</b>				
1. Paser	13 750	13 843	876	876
2. Kutai Barat	44 723	45 167	943	944
3. Kutai Kartanegara	21 398	21 003	501	498
4. Kutai Timur	13 291	18 754	99	99
5. Berau	4 543	6 173	104	88
6. Penajam Paser Utara	10 304	6 671	16	15
7. Mahakam Ulu	1 763	1 763	-	-
<b>Kota/Municipality</b>				
1. Balikpapan	4 510	4 480	11	9
2. Samarinda	765	749	-	-
3. Bontang	35	35	-	-
<b>Kalimantan Timur</b>	<b>115 082</b>	<b>118 638</b>	<b>2 550</b>	<b>2 529</b>

**Lanjutan Tabel/Continued Table 5.3.1**

Kabupaten/Kota Regency/Municipality (1)	Kakao/Cocoa		Tebu/Sugar Cane	
	2018 (10)	2019 <sup>r</sup> (11)	2018 (12)	2019 <sup>r</sup> (13)
<b>Kabupaten/Regency</b>				
1. Paser	125	124	-	-
2. Kutai Barat	507	517	-	-
3. Kutai Kartanegara	143	112	-	-
4. Kutai Timur	3 415	3 416	-	-
5. Berau	1 677	1 625	-	-
6. Penajam Paser Utara	13	10	-	-
7. Mahakam Ulu	1 405	1 499	1	1
<b>Kota/Municipality</b>				
1. Balikpapan	7	5	-	-
2. Samarinda	5	20	-	-
3. Bontang	1	-	-	-
<b>Kalimantan Timur</b>	<b>7 298</b>	<b>7 328</b>	<b>1</b>	<b>1</b>

Lanjutan Tabel/Continued Table 5.3.1

Kabupaten/Kota Regency/Municipality	Teh/Tea		Tembakau/Tobacco		Lada/Pepper	
	2018 (14)	2019 <sup>a</sup> (15)	2018 (16)	2019 <sup>a</sup> (17)	2018 (18)	2019 <sup>a</sup> (19)
<b>Kabupaten/Regency</b>						
1. Paser	-	-	-	-	92	96
2. Kutai Barat	-	-	-	-	38	112
3. Kutai Kartanegara	-	-	-	-	4 419	4 213
4. Kutai Timur	-	-	-	-	419	420
5. Berau	-	-	-	-	2 568	2 569
6. Penajam Paser Utara	-	-	-	-	1 325	1 356
7. Mahakam Ulu	-	-	-	-	3	3
<b>Kota/Municipality</b>						
1. Balikpapan	-	-	-	-	98	108
2. Samarinda	-	-	-	-	57	42
3. Bontang	-	-	-	-	2	2
<b>Kalimantan Timur</b>	-	-	-	-	<b>9 021</b>	<b>8 921</b>

Sumber/Source : Dinas Perkebunan Provinsi Kalimantan Timur/Regional Plantation Office of Kalimantan Timur Province

**Tabel 5.3.2** **Produksi Perkebunan Menurut Kabupaten/Kota dan Jenis Tanaman di Provinsi Kalimantan Timur (ton), 2018 dan 2019**

*Production of Estate by Regency/Municipality and Type of Crops in Kalimantan Timur Province (ton), 2018 and 2019*

Kabupaten/Kota Regency/Municipality	Kelapa Sawit/Oil Palm *		Kelapa/Coconut	
	2018	2019 <sup>r</sup>	2018	2019 <sup>r</sup>
(1)	(2)	(3)	(4)	(5)
<b>Kabupaten/Regency</b>				
1. Paser	1 979 831	2 396 143	957	984
2. Kutai Barat	717 999	1 121 090	201	198
3. Kutai Kartanegara	2 977 713	3 437 162	6 686	4 843
4. Kutai Timur	5 272 945	7 942 051	912	937
5. Berau	2 007 824	2 372 182	1 499	1 360
6. Penajam Paser Utara	430 810	936 665	1 843	2 023
7. Mahakam Ulu	-	127 110	4	5
<b>Kota/Municipality</b>				
1. Balikpapan	196	469	455	473
2. Samarinda	10 992	10 644	172	175
3. Bontang	38	336	17	15
<b>Kalimantan Timur</b>	<b>13 398 348</b>	<b>18 343 852</b>	<b>12 746</b>	<b>11 013</b>

Lanjutan Tabel/Continued Table 5.3.2

Kabupaten/Kota Regency/Municipality	Karet/Rubber		Kopi/Coffee	
	2018	2019*	2018	2019*
(1)	(6)	(7)	(8)	(9)
<b>Kabupaten/Regency</b>				
1. Paser	7 815	7 421	204	123
2. Kutai Barat	35 306	27 922	22	27
3. Kutai Kartanegara	8 737	9 951	6	9
4. Kutai Timur	907	956	46	43
5. Berau	211	135	10	14
6. Penajam Paser Utara	1 743	3 194	6	4
7. Mahakam Ulu	-	-	-	-
<b>Kota/Municipality</b>				
1. Balikpapan	2 445	2 813	3	3
2. Samarinda	405	425	-	-
3. Bontang	-	-	-	-
<b>Kalimantan Timur</b>	<b>57 569</b>	<b>52 817</b>	<b>297</b>	<b>223</b>

**Lanjutan Tabel/Continued Table 5.3.2**

Kabupaten/Kota Regency/Municipality	Kakao/Cocoa		Tebu/Sugar Cane	
	2018	2019 <sup>r</sup>	2018	2019 <sup>r</sup>
(1)	(10)	(11)	(12)	(13)
<b>Kabupaten/Regency</b>				
1. Paser	27	5	-	-
2. Kutai Barat	15	17	-	-
3. Kutai Kartanegara	32	50	-	-
4. Kutai Timur	1 372	1 265	-	-
5. Berau	661	885	-	-
6. Penajam Paser Utara	3	3	-	-
7. Mahakam Ulu	281	282	0,10	0,15
<b>Kota/Municipality</b>				
1. Balikpapan	1	3	-	-
2. Samarinda	1	3	-	-
3. Bontang	-	-	-	-
<b>Kalimantan Timur</b>	<b>2 393</b>	<b>2 513</b>	<b>0,10</b>	<b>0,15</b>

Lanjutan Tabel/Continued Table 5.3.2

Kabupaten/Kota Regency/Municipality	Teh/Tea		Tembakau/Tobacco		Lada/Pepper	
	2018 (14)	2019 <sup>a</sup> (15)	2018 (16)	2019 <sup>a</sup> (17)	2018 (18)	2019 <sup>a</sup> (19)
<b>Kabupaten/Regency</b>						
1. Paser	-	-	-	-	15	13
2. Kutai Barat	-	-	-	-	1	5
3. Kutai Kartanegara	-	-	-	-	3 984	3 514
4. Kutai Timur	-	-	-	-	119	110
5. Berau	-	-	-	-	1 029	1 065
6. Penajam Paser Utara	-	-	-	-	1 300	1 006
7. Mahakam Ulu	-	-	-	-	-	-
<b>Kota/Municipality</b>						
1. Balikpapan	-	-	-	-	24	74
2. Samarinda	-	-	-	-	12	12
3. Bontang	-	-	-	-	-	-
<b>Kalimantan Timur</b>	<b>-</b>	<b>-</b>	<b>-</b>	<b>-</b>	<b>6 484</b>	<b>5 799</b>

Catatan/Note : \* Satuan dalam TBS, bukan CPO/ Unit in FFB, not CPO

Sumber/Source : Dinas Perkebunan Provinsi Kalimantan Timur/Regional Plantation Office of Kalimantan Timur Province

**Tabel 5.3.3 Luas Area Tanaman Perkebunan Besar Pemerintah Menurut Jenis Tanaman dan Kabupaten/Kota di Provinsi Kalimantan Timur (ha), 2019**

*Planted Area of State-Owned Large Estates by Type of Crops and Regency/Municipality in Kalimantan Timur Province (ha), 2019*

<b>Kabupaten/Kota Regency/Municipality</b>	<b>Karet Rubber</b>	<b>Kelapa Sawit Palm Oil</b>	<b>Jumlah Total</b>
(1)	(2)	(3)	(4)
<b>Kabupaten/Regency</b>			
1. Paser	399	14 402	14 801
2. Kutai Barat	-	-	-
3. Kutai Kartanegara	-	-	-
4. Kutai Timur	-	-	-
5. Berau	-	-	-
6. Penajam Paser Utara	-	-	-
7. Mahakam Ulu	-	-	-
<b>Kota/Municipality</b>			
1. Balikpapan	-	-	-
2. Samarinda	-	-	-
3. Bontang	-	-	-
<b>Kalimantan Timur</b>	<b>399</b>	<b>14 402</b>	<b>14 801</b>

Sumber/Source : Dinas Perkebunan Provinsi Kalimantan Timur/Regional Plantation Office of Kalimantan Timur Province

**Tabel** 5.3.4  
*Table*

**Produksi Tanaman Perkebunan Besar Pemerintah Menurut Jenis Tanaman dan Kabupaten/Kota di Provinsi Kalimantan Timur (ton), 2019**

*Production of State-Owned Large Estates by Type of Crops and Regency/Municipality in Kalimantan Timur Province (ton), 2019*

<b>Kabupaten/Kota</b> <i>Regency/Municipality</i>	<b>Karet*</b> <i>Rubber</i>	<b>Kelapa Sawit**</b> <i>Palm Oil</i>	<b>Jumlah*</b> <i>Total</i>
(1)	(2)	(3)	(4)
<b>Kabupaten/Regency</b>			
1. Paser	385	171 042	171 427
2. Kutai Barat	-	-	-
3. Kutai Kartanegara	-	-	-
4. Kutai Timur	-	-	-
5. Berau	-	-	-
6. Penajam Paser Utara	-	-	-
7. Mahakam Ulu	-	-	-
<b>Kota/Municipality</b>			
1. Balikpapan	-	-	-
2. Samarinda	-	-	-
3. Bontang	-	-	-
<b>Kalimantan Timur</b>	<b>385</b>	<b>171 042</b>	<b>171 427</b>

Catatan/Note : \* Satuan dalam TBS, bukan CPO/ Unit in FFB, not CPO

Sumber/Source : Dinas Perkebunan Provinsi Kalimantan Timur/Regional Plantation Office of Kalimantan Timur Province

**Tabel 5.3.5 Luas Area Tanaman Perkebunan Besar Swasta Menurut Jenis Tanaman dan Kabupaten/Kota di Provinsi Kalimantan Timur (ha), 2019**  
*Planted Area of Private-Owned Large Estates by Type of Crops and Regency/Municipality in Kalimantan Timur Province (ha), 2019*

<b>Kabupaten/Kota Regency/Municipality</b>	<b>Karet Rubber</b>	<b>Kelapa Sawit Palm Oil</b>	<b>Jumlah Total</b>
(1)	(2)	(3)	(4)
<b>Kabupaten/Regency</b>			
1. Paser	60	86 714	86 774
2. Kutai Barat	9 766	139 888	149 654
3. Kutai Kartanegara	2 971	204 373	207 344
4. Kutai Timur	9 484	357 059	366 543
5. Berau	3 319	115 845	119 164
6. Penajam Paser Utara	-	32 278	32 278
7. Mahakam Ulu	-	21 640	21 640
<b>Kota/Municipality</b>			
1. Balikpapan	-	-	-
2. Samarinda	-	-	-
3. Bontang	-	20	20
<b>Kalimantan Timur</b>	<b>25 600</b>	<b>957 817</b>	<b>983 417</b>

Sumber/Source : Dinas Perkebunan Provinsi Kalimantan Timur/Regional Plantation Office of Kalimantan Timur Province

**Tabel** 5.3.6  
*Table*

**Produksi Perkebunan Besar Swasta Menurut Jenis Tanaman dan Kabupaten/Kota di Provinsi Kalimantan Timur (ton), 2019**

*Production of Private-Owned Large Estate by Type of Crops and Regency/Municipality in Kalimantan Timur Province (ton), 2019*

<b>Kabupaten/Kota Regency/Municipality</b>	<b>Karet Rubber</b>	<b>Kelapa Sawit* Palm Oil</b>	<b>Jumlah Total</b>
(1)	(2)	(3)	(4)
<b>Kabupaten/Regency</b>			
1. Paser	42	1 572 786	1 572 828
2. Kutai Barat	238	1 117 445	1 117 683
3. Kutai Kartanegara	1 147	3 141 616	3 142 763
4. Kutai Timur	125	6 954 861	6 954 986
5. Berau	-	2 229 623	2 229 623
6. Penajam Paser Utara	-	741 641	741 641
7. Mahakam Ulu	-	127 110	127 110
<b>Kota/Municipality</b>			
1. Balikpapan	-	-	-
2. Samarinda	-	-	-
3. Bontang	-	310	310
<b>Kalimantan Timur</b>	<b>1 552</b>	<b>15 885 392</b>	<b>15 886 944</b>

Catatan/Note : \* Satuan dalam TBS, bukan CPO/ Unit in FFB, not CPO

Sumber/Source : Dinas Perkebunan Provinsi Kalimantan Timur/Regional Plantation Office of Kalimantan Timur Province

**Tabel 5.3.7 Luas Area Tanaman Perkebunan Rakyat Menurut Jenis Tanaman dan Kabupaten/Kota di Provinsi Kalimantan Timur (ha), 2019**  
*Planted Area of Smallholders Estates by Type of Crop and Regency/Municipality in Kalimantan Timur Province (ha), 2019*

Kabupaten/Kota Regency/Municipality	Karet Rubber	Kelapa Coconut	Kelapa Sawit Palm Oil	Kopi Coffee	Lada Pepper	Kakao Cocoa	Lainnya Others
(1)	(2)	(3)	(4)	(5)	(6)	(7)	(8)
<b>Kabupaten/Regency</b>							
1. Paser	13 384	2 443	82 459	876	96	125	207
2. Kutai Barat	35 401	1 010	5 237	944	112	517	1 629
3. Kutai Kartanegara	18 032	8 338	27 112	498	4 213	112	317
4. Kutai Timur	9 270	1 296	102 484	99	420	3 415	357
5. Berau	2 854	2 443	19 247	88	2 569	1 625	312
6. Penajam Paser Utara	6 671	4 300	17 411	15	1 356	10	-
7. Mahakam Ulu	1 763	30	100	-	3	1 499	1
<b>Kota/Municipality</b>							
1. Balikpapan	4 480	996	36	9	108	5	43
2. Samarinda	749	264	1 308	-	42	20	264
3. Bontang	35	32	52	-	2	-	10
<b>Kalimantan Timur</b>	<b>92 639</b>	<b>21 152</b>	<b>255 446</b>	<b>2 529</b>	<b>8 921</b>	<b>7 328</b>	<b>3 140</b>

Sumber/Source : Dinas Perkebunan Provinsi Kalimantan Timur/Regional Plantation Office of Kalimantan Timur Province

**Tabel 5.3.8** **Produksi Tanaman Perkebunan Rakyat Menurut Jenis Tanaman dan Kabupaten/Kota di Provinsi Kalimantan Timur (ton), 2019**  
*Production of Smallholders Estate by Type of Crop and Regency/Municipality in Kalimantan Timur Province (ton), 2019*

Kabupaten/Kota Regency/Municipality	Karet Rubber	Kelapa Coconut	Kelapa Sawit* Palm Oil	Kopi Coffee	Lada Pepper	Kakao Cocoa	Lainnya Others
(1)	(2)	(3)	(4)	(5)	(6)	(7)	(8)
<b>Kabupaten/Regency</b>							
1. Paser	6 994	984	652 315	123	13	5	65
2. Kutai Barat	27 684	198	3 645	27	5	17	226,35
3. Kutai Kartanegara	8 804	4 843	295 546	9	3 514	50	314
4. Kutai Timur	831	937	987 190	43	110	1 265	33
5. Berau	135	1 360	142 559	14	1 065	885	1,10
6. Penajam Paser Utara	3 194	2 023	195 024	4	1 006	3	-
7. Mahakam Ulu	-	5	-	-	-	282	0,15
<b>Kota/Municipality</b>							
1. Balikpapan	2 813	473	469	3	74	3	25,20
2. Samarinda	425	175	10 644	-	12	3	42
3. Bontang	-	15	26	-	-	-	-
<b>Kalimantan Timur</b>	<b>50 880</b>	<b>11 013</b>	<b>2 287 418</b>	<b>223</b>	<b>5 799</b>	<b>2 513</b>	<b>707</b>

Catatan/Note : \* Satuan dalam TBS, bukan CPO/ Unit in FFB, not CPO

Sumber/Source : Dinas Perkebunan Provinsi Kalimantan Timur/Regional Plantation Office of Kalimantan Timur Province

**5.4 KEHUTANAN**  
**FORESTRY**

**Tabel 5.4.1 Luas Kawasan Hutan dan Konservasi Perairan<sup>1</sup> Menurut Kabupaten/Kota di Provinsi Kalimantan Timur (ribu ha), 2018**  
*Extent of Forest Area, Inland Water, Coastal, and Marine Ecosystem<sup>1</sup> by Regency/Municipality in Kalimantan Timur Province (thousand ha), 2018*

Kabupaten/Kota <i>Regency/Municipality</i>	Tahun SK <i>Year of Decree</i>	Luas Kawasan Hutan dan Konservasi Perairan <i>Extent of Forest Area, Inland Water, Coastal, and Marine Ecosystem</i>		
		Hutan Lindung <i>Protection Forest</i>	Suaka Alam dan Pelestarian Alam <i>Sanctuary Reserve and Nature Conservation Area</i>	Hutan Produksi Terbatas <i>Limited Production Forest</i>
(1)	(2)	(3)	(4)	(5)
<b>Kabupaten/Regency</b>				
1. Paser	2014	115,04	107,32	145,73
2. Kutai Barat	2014	56,67	4,79	247,25
3. Kutai Kartanegara	2014	201,65	134,28	486,12
4. Kutai Timur	2014	329,92	183,83	705,10
5. Berau	2014	362,81	–	624,64
6. Penajam Paser Utara	2014	–	6,97	28,21
7. Mahakam Ulu	2014	757,72	–	668,72
<b>Kota/Municipality</b>				
1. Balikpapan	2014	15,97	–	–
2. Samarinda	2014	–	–	–
3. Bontang	2014	4,54	0,69	–
<b>Kalimantan Timur</b>		<b>1 844,32</b>	<b>437,88</b>	<b>2 905,76</b>

Lanjutan Tabel/Continued Table 5.4.1

Kabupaten/Kota Regency/Municipality	Tahun SK Year of Decree	Luas Kawasan Hutan dan Konservasi Perairan Extent of Forest Area, Inland Water, Coastal, and Marine Ecosystem		
		Hutan Produksi Tetap Permanent Production Forest	Hutan Produksi Dapat dikonversi Convertible Production Forest	Jumlah Luas Hutan dan Perairan Total Forest Area and Water Area
(1)	(2)	(6)	(7)	(8)
<b>Kabupaten/Regency</b>				
1. Paser	2014	239,28	9,78	1 107,88
2. Kutai Barat	2014	308,08	11,84	1 370,96
3. Kutai Kartanegara	2014	760,54	22,74	2 632,00
4. Kutai Timur	2014	851,93	39,27	3 110,99
5. Berau	2014	537,11	33,93	2 161,72
6. Penajam Paser Utara	2014	111,01	0,09	299,81
7. Mahakam Ulu	2014	214,69	2,81	1 944,57
<b>Kota/Municipality</b>				
1. Balikpapan	2014	1,62	–	56,90
2. Samarinda	2014	0,54	–	72,61
3. Bontang	2014	–	0,09	16,43
<b>Kalimantan Timur</b>		<b>3 024,80</b>	<b>120,53</b>	<b>12 773,88</b>

Sumber/Source : Dinas Kehutanan Provinsi Kalimantan Timur/Regional Forestry Office of Kalimantan Timur Province

**Tabel 5.4.2** **Produksi Kayu Hutan Menurut Jenis Produksi di Provinsi Kalimantan Timur (m<sup>3</sup>), 2014-2018**  
*Timber Production by Type of Product in Kalimantan Timur Province (m<sup>3</sup>), 2014-2018*

Tahun Year	Kayu Bulat Logs (m <sup>3</sup> )			
	IUPHHK-HA Forest Concession Establishment	IUPHHK-HT Timber Establishment	Perum Perhutani State Enterprises	Jumlah Total
(1)	(2)	(3)	(4)	(5)
2014	1 434 844	1 802 174	...	3 237 017
2015	1 490 907	2 442 579	...	3 933 486
2016	1 207 592	2 788 168	...	3 995 760
2017	1 174 476	2 795 765	...	3 970 242
<b>2018</b>	<b>1 328 645</b>	<b>3 150 331</b>	...	<b>4 478 976</b>

Lanjutan Tabel/Continued Table 5.4.2

Tahun Year	Kayu Olahan Processed Timber				
	Kayu Gergajian Sawn Timber (m <sup>3</sup> )	Kayu Lapis Plywood (m <sup>3</sup> )	Bubur Kayu Pulp (Ton)	Serpih Kayu Wood Flakes (m <sup>3</sup> )	Veneer Veneers (m <sup>3</sup> )
(1)	(6)	(7)	(8)	(9)	(10)
2014	83 938,59	415 346	0	1 559 281	65
2015	85 081,51	458 178	0	1 208 953	216
2016	67 773,64	473 296	0	910 478	0
2017	73 049,71	387 488	0	446 805	7 643
<b>2018</b>	<b>65 318,36</b>	<b>437 710</b>	<b>0</b>	<b>45 171</b>	<b>9 544</b>

Sumber/Source : Kementerian Lingkungan Hidup dan Kehutanan/ Ministry of Environment and Forestry

**Tabel 5.4.3 Jumlah Perusahaan dan Luas IUPHHK-HA dan IUPHHK-HT Menurut Kabupaten/Kota di Provinsi Kalimantan Timur, 2018**  
*Number of Establishment and Licensed Forest Areas for Utilisation by Regency/Municipality in Kalimantan Timur Province, 2018*

Kabupaten/Kota Regency/Municipality	IUPHHK-HA (HPH) License for Utilisation of Timber in Natural Forest		IUPHHK-HT (HTI) Licence for Utilisation of Timber from Plantation Forest	
	Jumlah Perusahaan Number of Companies	Luas (Ha) Total Area	Jumlah Perusahaan Number of Companies	Luas (Ha) Total Area
(1)	(2)	(3)	(4)	(5)
<b>Kabupaten/Regency</b>				
1. Paser	-	-	2	30 216
2. Kutai Barat	10	452 605	7	143 035
3. Kutai Kartanegara	4	232 810	9	494 681
4. Kutai Timur	12	883 115	15	409 806
5. Berau	16	885 765	6	279 752
6. Penajam Paser Utara	-	-	-	-
7. Mahakam Ulu	13	1 022 660	-	-
<b>Kota/Municipality</b>				
1. Balikpapan	-	-	-	-
2. Samarinda	-	-	-	-
3. Bontang	-	-	-	-
<b>Lintas Kabupaten/Across Regency</b>				
	5	447 615	5	263 322
<b>Kalimantan Timur</b>	<b>60</b>	<b>3 924 570</b>	<b>44</b>	<b>1 620 813</b>

Sumber/Source : Dinas Kehutanan Provinsi Kalimantan Timur/Regional Forestry Office of Kalimantan Timur Province

**Tabel 5.4.4** Jumlah Pohon yang Direboisasi dan Direhabilitasi di Wilayah Hutan Provinsi Kalimantan Timur, 2014-2018

*Number of Trees Reforested and Rehabilitated in the Forest Region in Kalimantan Timur Province, 2014-2018*

Kegiatan Activity	2014	2015	2016	2017	2018
(1)	(2)	(3)	(4)	(5)	(6)
Penanaman dan Perkayaan Plantation	30 711 171	101 884	2 837 170	3 383 059	2 018 971
Hutan Tanaman Industri Forest Estate	36 068 559	43 121 995	40 432 811	15 138 324	5 169 043
Reboisasi Plantation	24 265 715	11 307 444	17 595 114	1 069 211	...
Penghijauan Afforestation	608 800	1 210 760	4 400	138 889	...
<b>Jumlah Total</b>	<b>91 654 245</b>	<b>55 742 083</b>	<b>60 869 495</b>	<b>19 729 483</b>	<b>7 188 014</b>

Sumber/Source : Dinas Kehutanan Provinsi Kalimantan Timur/Regional Forestry Office of Kalimantan Timur Province

**Tabel 5.4.5** **Produksi Kayu Olahan Menurut Jenis dan Kabupaten/Kota di Provinsi Kalimantan Timur, 2018**  
*Table* **Processed Timber Production by Type and Regency/ Municipality in Kalimantan Timur Province, 2018**

<b>Kabupaten/Kota Regency/ Municipality</b>	<b>Plywood (m<sup>3</sup>)</b>	<b>Veneer (m<sup>3</sup>)</b>	<b>Sawn Timber (m<sup>3</sup>)</b>	<b>Block Board (m<sup>3</sup>)</b>
(1)	(2)	(3)	(4)	(5)
<b>Kabupaten/Regency</b>				
1. Paser	-	-	608,25	-
2. Kutai Barat	-	-	1 835,70	-
3. Kutai Kartanegara	3 630,46	9 262,98	1 574,29	-
4. Kutai Timur	-	-	14 234,75	-
5. Berau	-	-	9 525,58	-
6. Penajam Paser Utara	98 109,93	-	3 684,73	-
7. Mahakam Ulu	-	-	-	-
<b>Kota/Municipality</b>				
1. Balikpapan	-	-	16 296,17	-
2. Samarinda	341 883,10	280,97	31 670,51	1 178,09
3. Bontang	-	-	-	-
<b>Kalimantan Timur</b>	<b>443 623,49</b>	<b>9 543,95</b>	<b>79 429,98</b>	<b>1 178,09</b>

Lanjutan Tabel/Continued Table 5.4.5

Kabupaten/Kota Regency/ Municipality	Wood Chip/Pulp (m <sup>3</sup> )	Moulding (m <sup>3</sup> )	Flouring/Parquet Flooring (m <sup>3</sup> )	Lain-lain/ Others
(1)	(2)	(3)	(4)	(5)
<b>Kabupaten/Regency</b>				
1. Paser	...	...	...	...
2. Kutai Barat	...	...	...	...
3. Kutai Kartanegara	...	...	...	...
4. Kutai Timur	...	...	...	...
5. Berau	...	...	...	...
6. Penajam Paser Utara	...	...	...	...
7. Mahakam Ulu	...	...	...	...
<b>Kota/Municipality</b>				
1. Balikpapan	...	...	...	...
2. Samarinda	...	...	...	...
3. Bontang	...	...	...	...
<b>Kalimantan Timur</b>	<b>...</b>	<b>...</b>	<b>...</b>	<b>...</b>

Sumber/Source : Dinas Kehutanan Provinsi Kalimantan Timur/Regional Forestry Office of Kalimantan Timur Province

**5.5 PETERNAKAN**  
**LIVESTOCK**

**Tabel 5.5.1 Populasi Ternak Menurut Kabupaten/Kota dan Jenis Ternak di Provinsi Kalimantan Timur (ekor), 2018 dan 2019**  
*Livestock Population by Regency/Municipality and Kind of Livestock in Kalimantan Timur Province (heads), 2018 and 2019*

Kabupaten/Kota <i>Regency/Municipality</i>	Sapi Perah/ <i>Dairy Cattle</i>		Sapi Potong/ <i>Beef Cattle</i>	
	2018	2019 <sup>x</sup>	2018	2019 <sup>x</sup>
(1)	(2)	(3)	(4)	(5)
<b>Kabupaten/Regency</b>				
1. Paser	-	-	21 790	22 444
2. Kutai Barat	-	-	7 580	7 808
3. Kutai Kartanegara	-	-	28 604	29 463
4. Kutai Timur	70	69	18 357	17 406
5. Berau	-	-	14 656	15 240
6. Penajam Paser Utara	17	18	17 062	17 574
7. Mahakam Ulu	-	-	562	579
<b>Kota/Municipality</b>				
1. Balikpapan	-	-	1 586	1 634
2. Samarinda	8	9	6 013	6 194
3. Bontang	15	16	1 294	1 333
<b>Kalimantan Timur</b>	<b>110</b>	<b>112</b>	<b>117 504</b>	<b>119 675</b>

Lanjutan Tabel/Continued Table 5.5.1

Kabupaten/Kota Regency/Municipality	Kerbau/Buffalo		Kuda/Horse	
	2018	2019*	2018	2019*
(1)	(6)	(7)	(8)	(9)
<b>Kabupaten/Regency</b>				
1. Paser	842	851	-	-
2. Kutai Barat	1 003	1 014	-	-
3. Kutai Kartanegara	2 441	2 466	-	-
4. Kutai Timur	539	221	55	39
5. Berau	618	713	15	-
6. Penajam Paser Utara	594	600	-	-
7. Mahakam Ulu	-	-	-	-
<b>Kota/Municipality</b>				
1. Balikpapan	37	38	5	6
2. Samarinda	83	84	17	18
3. Bontang	-	-	5	6
<b>Kalimantan Timur</b>	<b>6 157</b>	<b>5 987</b>	<b>97</b>	<b>69</b>

**Lanjutan Tabel/Continued Table 5.5.1**

Kabupaten/Kota Regency/Municipality	Kambing/Goat		Domba/Sheep		Babi/Pig	
	2018	2019*	2018	2019*	2018	2019*
(1)	(10)	(11)	(12)	(13)	(14)	(15)
<b>Kabupaten/Regency</b>						
1. Paser	10 481	10 691	109	110	4 898	5 045
2. Kutai Barat	7 787	7 943	-	-	35 824	36 899
3. Kutai Kartanegara	10 468	10 678	-	-	3 553	3 660
4. Kutai Timur	8 826	8 698	-	-	9 924	8 614
5. Berau	13 493	15 713	6	-	3 382	3 329
6. Penajam Paser Utara	4 645	4 738	-	-	865	891
7. Mahakam Ulu	263	269	-	-	4 142	4 267
<b>Kota/Municipality</b>						
1. Balikpapan	1 290	1 316	124	125	807	832
2. Samarinda	7 939	8 098	104	105	11 599	11 947
3. Bontang	1 186	1 210	96	97	3 974	4 094
<b>Kalimantan Timur</b>	<b>66 378</b>	<b>69 354</b>	<b>439</b>	<b>437</b>	<b>78 968</b>	<b>79 578</b>

Sumber/Source: Dinas Peternakan dan Kesehatan Hewan Provinsi Kalimantan Timur/Regional Office of Livestock and Animal Health of Kalimantan Timur Province

**Tabel 5.5.2** **Populasi Unggas Menurut Kabupaten/Kota dan Jenis Unggas in Kalimantan Timur Province (ekor), 2018 dan 2019**

*Poultry Population by Regency/Municipality and Kind of Poultry in Kalimantan Timur Province (heads), 2018 and 2019*

Kabupaten/Kota Regency/Municipality	Ayam Kampung Native Chicken		Ayam Petelur Layer	
	2018	2019*	2018	2019*
(1)	(2)	(3)	(4)	(5)
<b>Kabupaten/Regency</b>				
1. Paser	1 617 526	1 666 052	-	-
2. Kutai Barat	210 306	216 616	-	-
3. Kutai Kartanegara	815 397	839 859	205 085	209 187
4. Kutai Timur	300 044	330 459	45 845	18 689
5. Berau	281 365	281 106	87 591	194 423
6. Penajam Paser Utara	406 487	418 682	80 981	82 601
7. Mahakam Ulu	39 825	41 020	-	-
<b>Kota/Municipality</b>				
1. Balikpapan	76 006	78 287	361 210	368 435
2. Samarinda	715 574	737 042	274 720	280 215
3. Bontang	106 639	109 839	-	-
<b>Kalimantan Timur</b>	<b>4 569 169</b>	<b>4 718 962</b>	<b>1 055 432</b>	<b>1 153 550</b>

Lanjutan Tabel/Continued Table 5.5.2

Kabupaten/Kota Regency/Municipality	Ayam Pedaging Broiler		Itik/Itik Manila Duck	
	2018	2019 <sup>x</sup>	2018	2019 <sup>x</sup>
(1)	(6)	(7)	(8)	(9)
<b>Kabupaten/Regency</b>				
1. Paser	2 820 883	2 954 583	42 737	43 592
2. Kutai Barat	3 010 836	3 337 820	20 425	20 834
3. Kutai Kartanegara	10 834 156	11 086 273	78 094	79 656
4. Kutai Timur	3 153 491	2 653 146	34 185	43 671
5. Berau	3 964 032	2 976 904	41 561	46 854
6. Penajam Paser Utara	2 023 175	2 055 308	22 327	22 775
7. Mahakam Ulu	166 400	187 587	840	857
<b>Kota/Municipality</b>				
1. Balikpapan	17 590 892	18 703 299	15 510	15 822
2. Samarinda	17 980 350	18 578 683	32 895	33 554
3. Bontang	6 116 477	6 782 515	3 255	3 321
<b>Kalimantan Timur</b>	<b>67 660 692</b>	<b>69 316 118</b>	<b>291 829</b>	<b>310 936</b>

Sumber/Source: Dinas Peternakan dan Kesehatan Hewan Provinsi Kalimantan Timur/Regional Office of Livestock and Animal Health of Kalimantan Timur Province

**Tabel 5.5.3** **Produksi Daging Ternak Menurut Kabupaten/Kota dan Jenis Ternak di Provinsi Kalimantan Timur (ton), 2018 dan 2019**

*Meat Production by Regency/Municipality and Kind of Livestock in Kalimantan Timur Province (ton), 2018 and 2019*

Kabupaten/Kota Regency/Municipality	Sapi/Beef Cattle		Kerbau/Buffalo	
	2018	2019*	2018	2019
(1)	(2)	(3)	(4)	(5)
<b>Kabupaten/Regency</b>				
1. Paser	566,25	577,59	0,21	...
2. Kutai Barat	568,07	579,44	–	...
3. Kutai Kartanegara	721,76	736,20	26,71	...
4. Kutai Timur	545,90	556,84	–	...
5. Berau	493,40	503,29	0,41	...
6. Penajam Paser Utara	204,74	208,84	–	...
7. Mahakam Ulu	20,89	21,33	–	...
<b>Kota/Municipality</b>				
1. Balikpapan	1 891,32	1 929,16	7,66	...
2. Samarinda	2 227,76	2 272,27	5,80	...
3. Bontang	703,95	718,04	6,83	...
<b>Kalimantan Timur</b>	<b>7 944,05</b>	<b>8 103,02</b>	<b>47,62</b>	<b>...</b>

**Lanjutan Tabel/Continued Table 5.5.3**

Kabupaten/Kota Regency/Municipality	Kuda/Horse		Kambing/Goat	
	2018	2019	2018	2019
(1)	(6)	(7)	(8)	(9)
<b>Kabupaten/Regency</b>				
1. Paser	-	...	12,06	...
2. Kutai Barat	-	...	15,44	...
3. Kutai Kartanegara	-	...	21,66	...
4. Kutai Timur	-	...	58,56	...
5. Berau	-	...	52,44	...
6. Penajam Paser Utara	-	...	2,40	...
7. Mahakam Ulu	-	...	1,36	...
<b>Kota/Municipality</b>				
1. Balikpapan	-	...	265,50	...
2. Samarinda	-	...	130,34	...
3. Bontang	-	...	105,28	...
<b>Kalimantan Timur</b>	-	...	<b>665,03</b>	...

Lanjutan Tabel/Continued Table 5.5.3

Kabupaten/Kota Regency/Municipality	Domba/Sheep		Babi/Pig	
	2018	2019	2018	2019*
(1)	(10)	(11)	(12)	(13)
<b>Kabupaten/Regency</b>				
1. Paser	–	...	–	–
2. Kutai Barat	–	...	236,17	239,19
3. Kutai Kartanegara	–	...	23,87	36,48
4. Kutai Timur	–	...	314,30	318,94
5. Berau	–	...	1,51	45,13
6. Penajam Paser Utara	–	...	–	–
7. Mahakam Ulu	–	...	89,10	178,2
<b>Kota/Municipality</b>				
1. Balikpapan	–	...	–	–
2. Samarinda	–	...	497,15	900,9
3. Bontang	0,11	...	52,80	42,87
<b>Kalimantan Timur</b>	<b>0,11</b>	<b>...</b>	<b>1 214,91</b>	<b>1 598,50</b>

Sumber/Source: Dinas Peternakan dan Kesehatan Hewan Provinsi Kalimantan Timur/Regional Office of Livestock and Animal Health of Kalimantan Timur Province

**Tabel 5.5.4** **Produksi Daging Unggas Menurut Kabupaten/kota dan Jenis Unggas di Provinsi Kalimantan Timur (kg), 2018 dan 2019**  
*Poultry Meat Production by Regency/Municipality and Kind of Poultry in Kalimantan Timur Province (kg), 2018 and 2019*

Kabupaten/Kota Regency/Municipality	Ayam Kampung Native Chicken		Ayam Petelur Layer	
	2018	2019 <sup>x</sup>	2018	2019 <sup>x</sup>
(1)	(2)	(3)	(4)	(5)
<b>Kabupaten/Regency</b>				
1. Paser	1 788 174,99	1 841 820,49	-	-
2. Kutai Barat	232 493,28	239 468,99	-	-
3. Kutai Kartanegara	901 421,38	928 464,12	92 493,34	94 134,15
4. Kutai Timur	331 698,64	365 322,42	20 676,10	8 410,05
5. Berau	311 049,01	310 762,68	39 503,54	87 490,35
6. Penajam Paser Utara	449 371,38	462 852,95	36 522,43	37 170,45
7. Mahakam Ulu	44 026,54	45 347,61	-	-
<b>Kota/Municipality</b>				
1. Balikpapan	84 024,63	86 546,28	162 905,71	165 795,75
2. Samarinda	791 067,06	814 799,93	123 898,72	126 096,75
3. Bontang	117 889,41	121 427,01	-	-
<b>Kalimantan Timur</b>	<b>5 051 216,33</b>	<b>5 216 812,49</b>	<b>475 999,83</b>	<b>519 097,50</b>

Lanjutan Tabel/Continued Table 5.5.4

Kabupaten/Kota Regency/Municipality	Ayam Pedaging Broiler		Itik/Itik Manila Duck	
	2018	2019*	2018	2019*
(1)	(6)	(7)	(8)	(9)
<b>Kabupaten/Regency</b>				
1. Paser	2 625 113,72	2 749 534,94	17 629,01	17 981,70
2. Kutai Barat	2 801 883,98	3 106 175,29	8 425,31	8 594,03
3. Kutai Kartanegara	10 082 265,57	10 316 885,65	32 213,78	32 858,10
4. Kutai Timur	2 934 638,72	2 469 017,67	18 362,03	22 360,39
5. Berau	3 688 928,18	2 770 306,86	19 343,94	21 571,36
6. Penajam Paser Utara	1 882 766,66	1 912 669,62	9 696,97	9 891,67
7. Mahakam Ulu	154 851,84	174 568,46	346,50	353,51
<b>Kota/Municipality</b>				
1. Balikpapan	16 370 084,10	17 405 290,05	8 317,24	8 484,55
2. Samarinda	16 732 513,71	17 289 322,40	14 662,15	14 956,01
3. Bontang	5 691 993,50	6 311 808,46	1 988,17	2 028,51
<b>Kalimantan Timur</b>	<b>62 965 039,98</b>	<b>64 505 579,41</b>	<b>130 985,09</b>	<b>139 079,82</b>

Sumber/Source: Dinas Peternakan dan Kesehatan Hewan Provinsi Kalimantan Timur/Regional Office of Livestock and Animal Health of Kalimantan Timur Province

**Tabel 5.5.5** **Produksi Telur Unggas dan Susu Sapi Menurut Kabupaten/Kota di Provinsi Kalimantan Timur (ton), 2018 dan 2019**  
*Production of Poultry Eggs and Cow Milk by Regency/Municipality in Kalimantan Timur Province (ton), 2018 and 2019*

Kabupaten/Kota Regency/Municipality	Ayam Kampung Native Chicken		Ayam Petelur Layer	
	2018	2019 <sup>x</sup>	2018	2019 <sup>x</sup>
(1)	(2)	(3)	(4)	(5)
<b>Kabupaten/Regency</b>				
1. Paser	1 036,03	1 067,11	-	-
2. Kutai Barat	134,70	138,74	-	-
3. Kutai Kartanegara	522,26	537,93	1 581,21	1 612,83
4. Kutai Timur	192,18	211,66	353,46	144,09
5. Berau	180,21	180,05	675,33	1 499,00
6. Penajam Paser Utara	260,35	268,17	624,36	636,85
7. Mahakam Ulu	25,51	26,27	-	-
<b>Kota/Municipality</b>				
1. Balikpapan	48,68	50,14	2 784,93	2 840,63
2. Samarinda	458,33	472,08	2 118,09	2 160,46
3. Bontang	68,30	70,35	-	-
<b>Kalimantan Timur</b>	<b>2 926,55</b>	<b>3 022,50</b>	<b>8 137,38</b>	<b>8 893,87</b>

Lanjutan Tabel/Continued Table 5.5.5

Kabupaten/Kota Regency/Municipality	Itik Duck		Sapi Perah Dairy Cattle	
	2018	2019*	2018	2019*
(1)	(6)	(7)	(8)	(9)
<b>Kabupaten/Regency</b>				
1. Paser	234,63	239,32	-	-
2. Kutai Barat	112,13	114,38	-	-
3. Kutai Kartanegara	428,74	437,31	-	-
4. Kutai Timur	93,17	143,35	107,10	107,10
5. Berau	179,37	207,45	-	-
6. Penajam Paser Utara	111,77	114,01	26,01	26,01
7. Mahakam Ulu	4,61	4,70	-	-
<b>Kota/Municipality</b>				
1. Balikpapan	42,57	43,43	-	-
2. Samarinda	156,35	159,48	12,24	12,24
3. Bontang	3,55	3,62	22,95	22,95
<b>Kalimantan Timur</b>	<b>1 366,89</b>	<b>1 467,06</b>	<b>168,30</b>	<b>168,30</b>

Sumber/Source: Dinas Peternakan dan Kesehatan Hewan Provinsi Kalimantan Timur/Regional Office of Livestock and Animal Health of Kalimantan Timur Province

**Tabel 5.5.6 Jumlah Ternak Potong yang Masuk Menurut Jenisnya dan Kabupaten/Kota di Provinsi Kalimantan Timur (Ekor), 2019<sup>x</sup>**  
*Number of Imported Slaughtered Livestock by Kinds and Regency/Municipality in Kalimantan Timur Province (Head), 2019<sup>x</sup>*

Kabupaten/Kota Regency/Municipality	Sapi Potong Beef Cattle	Kerbau Buffalo	Kambing Goat	Domba Sheep	Babi Pig	Kuda Horse
(1)	(2)	(3)	(4)	(5)	(6)	(7)
<b>Kabupaten/Regency</b>						
1. Paser	2 458	-	814	-	-	-
2. Kutai Barat	2 034	-	-	-	-	-
3. Kutai Kartanegara	4 814	-	-	-	-	-
4. Kutai Timur	3 223	-	-	-	-	-
5. Berau	2 410	-	-	-	-	-
6. Penajam Paser Utara	1 401	-	-	-	-	-
7. Mahakam Ulu	17	-	-	-	-	-
<b>Kota/Municipality</b>						
1. Balikpapan	13 464	11	46 565	-	-	15
2. Samarinda	14 861	-	8 169	-	-	-
3. Bontang	4 140	-	-	-	-	-
<b>Kalimantan Timur</b>	<b>48 820</b>	<b>11</b>	<b>55 548</b>	<b>-</b>	<b>-</b>	<b>15</b>
2018	47 857	10	38 948	-	-	15

Sumber/Source: Dinas Peternakan dan Kesehatan Hewan Provinsi Kalimantan Timur/Regional Office of Livestock and Animal Health of Kalimantan Timur Province

**Tabel 5.5.7** Jumlah Ternak yang di Potong di Rumah Potong Hewan Menurut Jenis Ternak dan Kabupaten/Kota di Provinsi Kalimantan Timur (Ekor), 2019<sup>x</sup>  
*Number of Livestock Slaughtered In Slaughterhouses by Type of Livestock and Regency/Municipality in Kalimantan Timur Province (Head), 2019<sup>x</sup>*

Kabupaten/Kota Regency/Municipality	Sapi Potong Beef Cattle	Kerbau Buffalo	Babi Pig
(1)	(2)	(3)	(4)
<b>Kabupaten/Regency</b>			
1. Paser	1 641	-	-
2. Kutai Barat	-	-	-
3. Kutai Kartanegara	1 264	-	-
4. Kutai Timur	1 303	-	-
5. Berau	1 006	-	-
6. Penajam Paser Utara	506	-	-
7. Mahakam Ulu	-	-	-
<b>Kota/Municipality</b>			
1. Balikpapan	7 535	23	-
2. Samarinda	8 942	6	3 146
3. Bontang	3 049	-	-
<b>Kalimantan Timur</b>	<b>25 245</b>	<b>30</b>	<b>3 146</b>
2018	24 750	29	3 084

Sumber/Source: Dinas Peternakan dan Kesehatan Hewan Provinsi Kalimantan Timur/Regional Office of Livestock and Animal Health of Kalimantan Timur Province

**Tabel 5.5.8 Jumlah Ternak yang di Potong di Luar Rumah Potong Hewan Menurut Jenis Ternak dan Kabupaten/Kota di Provinsi Kalimantan Timur (Ekor), 2019<sup>x</sup>**  
*Number of Livestock Slaughtered Outside Slaughterhouses by Type of Livestock and Regency/Municipality in Kalimantan Timur Province (Head), 2019<sup>x</sup>*

Kabupaten/Kota Regency/Municipality	Sapi Potong Beef Cattle	Kerbau Buffalo	Kambing Goat	Domba Sheep	Babi Pig	Kuda Horse
(1)	(2)	(3)	(4)	(5)	(6)	(7)
<b>Kabupaten/Regency</b>						
1. Paser	2 015	-	911	-	-	-
2. Kutai Barat	3 668	-	1 166	-	4 193	-
3. Kutai Kartanegara	3 397	141	1 637	-	424	-
4. Kutai Timur	2 222	-	4 425	-	5 580	-
5. Berau	2 180	-	3 963	-	1 869	-
6. Penajam Paser Utara	816	-	181	-	-	-
7. Mahakam Ulu	135	-	103	-	1 582	-
<b>Kota/Municipality</b>						
1. Balikpapan	4 677	17	20 061	-	-	-
2. Samarinda	5 442	24	9 849	-	5 681	-
3. Bontang	1 497	36	7 954	9	937	-
<b>Kalimantan Timur</b>	<b>26 050</b>	<b>218</b>	<b>50 249</b>	<b>9</b>	<b>20 265</b>	<b>-</b>
2018	18 979	201	40 712	8	17 832	-

Sumber/Source: Dinas Peternakan dan Kesehatan Hewan Provinsi Kalimantan Timur/Regional Office of Livestock and Animal Health of Kalimantan Timur Province

**Tabel 5.5.9** **Produksi Kulit Menurut Kabupaten/Kota di Provinsi Kalimantan Timur, 2018**  
*Production of Leather by Regency/Municipality in Kalimantan Timur Province, 2018*

<b>Kabupaten/Kota Regency/Municipality</b>	<b>Sapi Cow</b>	<b>Kerbau Buffalo</b>	<b>Kambing/Domba Goat/Sheep</b>
(1)	(2)	(3)	(4)
<b>Kabupaten/Regency</b>			
1. Paser	3 585	1	893
2. Kutai Barat	3 596	-	1 143
3. Kutai Kartanegara	4 569	138	1 604
4. Kutai Timur	3 456	-	4 338
5. Berau	3 123	2	3 884
6. Penajam Paser Utara	1 296	-	178
7. Mahakam Ulu	132	-	100
<b>Kota/Municipality</b>			
1. Balikpapan	11 973	40	19 667
2. Samarinda	14 102	30	9 655
3. Bontang	4 456	35	7 798
<b>Kalimantan Timur</b>	<b>50 288</b>	<b>246</b>	<b>49 262</b>
2017	50 743	413	46 091

Sumber/Source: Dinas Peternakan dan Kesehatan Hewan Provinsi Kalimantan Timur/Regional Office of Livestock and Animal Health of Kalimantan Timur Province

**Tabel 5.5.10 Jumlah Unggas Bibit dan Unggas Potong yang Masuk Menurut Jenisnya dan Kabupaten/Kota di Provinsi Kalimantan Timur (Ekor), 2019<sup>x</sup>**  
*Number of Imported Poultry And Broiler by Kind and Regency/Municipality in Kalimantan Timur Province (Head), 2019<sup>x</sup>*

Kabupaten/Kota Regency/Municipality	Unggas Bibit Poultry		Unggas Potong Broiler	
	Ayam Petelur Layer	Ayam Pedaging Broiler	Ayam Kampung Native Chicken	Itik Ducks
(1)	(2)	(3)	(4)	(5)
<b>Kabupaten/Regency</b>				
1. Paser	-	-	-	-
2. Kutai Barat	-	-	-	-
3. Kutai Kartanegara	-	-	-	-
4. Kutai Timur	-	-	-	-
5. Berau	-	-	-	-
6. Penajam Paser Utara	-	-	-	-
7. Mahakam Ulu	-	-	-	-
<b>Kota/Municipality</b>				
1. Balikpapan	596 280	387 920	242 100	17 180
2. Samarinda	-	-	-	-
3. Bontang	-	-	-	-
<b>Kalimantan Timur</b>	<b>596 280</b>	<b>387 920</b>	<b>242 100</b>	<b>17 180</b>
2018	644 166	192 560	331 700	22 760

Sumber/Source: Dinas Peternakan dan Kesehatan Hewan Provinsi Kalimantan Timur/Regional Office of Livestock and Animal Health of Kalimantan Timur Province

**Tabel 5.5.11** Populasi Ternak yang Keluar Menurut Jenisnya dan Kabupaten/Kota di Provinsi Kalimantan Timur (Ekor), 2018

*Number of Exported Livestock by Kinds and Regency/Municipality in Kalimantan Timur Province (Head), 2018*

Kabupaten/Kota Regency/Municipality	Sapi Cow	Kerbau Buffalo	Kambing Goat	Babi Pig
(1)	(2)	(3)	(4)	(5)
<b>Kabupaten/Regency</b>				
1. Paser	-	-	-	-
2. Kutai Barat	-	-	-	-
3. Kutai Kartanegara	-	-	-	-
4. Kutai Timur	-	-	-	-
5. Berau	-	-	-	-
6. Penajam Paser Utara	-	-	-	-
7. Mahakam Ulu	-	-	-	-
<b>Kota/Municipality</b>				
1. Balikpapan	4	49	255	-
2. Samarinda	2	-	19	-
3. Bontang	-	-	-	-
<b>Kalimantan Timur</b>	<b>6</b>	<b>49</b>	<b>274</b>	<b>-</b>

Sumber/Source: Dinas Peternakan dan Kesehatan Hewan Provinsi Kalimantan Timur/Regional Office of Livestock and Animal Health of Kalimantan Timur Province

## 5.6 PERIKANAN FISHERY

**Tabel 5.6.1** **Produksi dan Nilai Produksi Perikanan Tangkap Menurut Kabupaten/Kota dan Jenis Penangkapan di Provinsi Kalimantan Timur, 2018<sup>x</sup>**  
*Production and Production Value of Fish Capture by Regency/Municipality and Type of Captures in Kalimantan Timur Province, 2018<sup>x</sup>*

Kabupaten/Kota Regency/Municipality	Perikanan Tangkap di Laut Marine Capture Fisheries		Perikanan Perairan Umum Daratan Inland Open Water Capture Fisheries	
	Volume Volume (Ton)	Nilai Value (000 Rp)	Volume Volume (Ton)	Nilai Value (000 Rp)
(1)	(2)	(3)	(4)	(5)
<b>Kabupaten/Regency</b>				
1. Paser	10 949	269 720 453	77	1 604 522
2. Kutai Barat	–	–	1 828	38 136 107
3. Kutai Kartanegara	34 405	723 026 056	49 655	1 035 919 987
4. Kutai Timur	6 263	152 628 766	1 412	28 707 498
5. Berau	17 321	462 546 785	1 954	39 138 996
6. Penajam Paser Utara	4 767	115 236 507	348	7 132 720
7. Mahakam Ulu	–	–	–	–
<b>Kota/Municipality</b>				
1. Balikpapan	4 874	117 609 586	–	–
2. Samarinda	9 961	205 948 651	836	17 421 186
3. Bontang	17 429	437 203 262	–	–
<b>Kalimantan Timur</b>	<b>105 970</b>	<b>2 483 920 065</b>	<b>56 109</b>	<b>1 168 061 015</b>

Lanjutan Tabel/Continued Table 5.6.1

Kabupaten/Kota Regency/Municipality	Perikanan Tangkap Fish Capture	
	Volume Volume (Ton)	Nilai Value (000 Rp)
(1)	(6)	(7)
<b>Kabupaten/Regency</b>		
1. Paser	11 026	271 324 975
2. Kutai Barat	1 828	38 136 107
3. Kutai Kartanegara	84 060	1 758 946 043
4. Kutai Timur	7 674	181 336 263
5. Berau	19 275	501 685 782
6. Penajam Paser Utara	5 115	122 369 226
7. Mahakam Ulu	–	–
<b>Kota/Municipality</b>		
1. Balikpapan	4 874	117 609 586
2. Samarinda	10 797	223 369 837
3. Bontang	17 429	437 203 262
<b>Kalimantan Timur</b>	<b>162 078</b>	<b>3 651 981 080</b>

Sumber/Source: Kementerian Kelautan dan Perikanan, Validasi Nasional Satu Data 2018/ Ministry of Marine Affairs and Fishery Republic of Indonesia, One Data's National Validation 2018

**Tabel 5.6.2** **Produksi dan Nilai Produksi Perikanan Tangkap di Laut Menurut Kabupaten/Kota dan Komoditas Utama di Provinsi Kalimantan Timur, 2018<sup>x</sup>**  
*Production and Production Value of Marine Capture Fisheries by Regency/Municipality and Main Commodity in Kalimantan Timur Province, 2018<sup>x</sup>*

Kabupaten/Kota Regency/Municipality	Cakalang Skipjack Tuna		Tongkol Eastern Little Tuna	
	Volume Volume (Ton)	Nilai Value (000 Rp)	Volume Volume (Ton)	Nilai Value (000 Rp)
(1)	(2)	(3)	(4)	(5)
<b>Kabupaten/Regency</b>				
1. Paser	211	2 957 728	478	7 226 456
2. Kutai Barat	–	–	–	–
3. Kutai Kartanegara	540	7 569 956	2 619	39 662 880
4. Kutai Timur	52	757 913	271	5 010 032
5. Berau	486	6 814 127	1 840	21 502 982
6. Penajam Paser Utara	66	951 700	432	5 076 050
7. Mahakam Ulu	–	–	–	–
<b>Kota/Municipality</b>				
1. Balikpapan	224	3 250 786	290	4 152 306
2. Samarinda	101	1 467 713	1 034	16 793 128
3. Bontang	423	6 136 100	1 155	17 557 553
<b>Kalimantan Timur</b>	<b>2 104</b>	<b>29 906 024</b>	<b>8 119</b>	<b>116 981 385</b>

Lanjutan Tabel/Continued Table 5.6.2

Kabupaten/Kota Regency/Municipality	Tuna Tuna		Udang Shrimp	
	Volume Volume (Ton)	Nilai Value (000 Rp)	Volume Volume (Ton)	Nilai Value (000 Rp)
(1)	(2)	(3)	(4)	(5)
<b>Kabupaten/Regency</b>				
1. Paser	13	257 018	2 067	78 173 591
2. Kutai Barat	–	–	–	–
3. Kutai Kartanegara	218	4 787 927	5 151	174 211 794
4. Kutai Timur	94	1 948 625	1 123	41 890 351
5. Berau	18	402 948	2 301	80 676 692
6. Penajam Paser Utara	13	285 835	1 020	37 554 153
7. Mahakam Ulu	–	–	–	–
<b>Kota/Municipality</b>				
1. Balikpapan	24	558 056	385	12 827 971
2. Samarinda	104	2 404 011	974	33 447 393
3. Bontang	310	6 968 221	867	24 623 847
<b>Kalimantan Timur</b>	<b>795</b>	<b>17 612 640</b>	<b>13 888</b>	<b>483 405 793</b>

Lanjutan Tabel/Continued Table 5.6.2

Kabupaten/Kota Regency/Municipality	Lainnya Others		Tangkap di Laut Marine Capture	
	Volume Volume (Ton)	Nilai Value (000 Rp)	Volume Volume (Ton)	Nilai Value (000 Rp)
(1)	(2)	(3)	(4)	(5)
<b>Kabupaten/Regency</b>				
1. Paser	8 180	181 105 661	10 949	269 720 453
2. Kutai Barat	–	–	–	–
3. Kutai Kartanegara	25 877	496 793 498	34 405	723 026 056
4. Kutai Timur	4 723	103 021 844	6 263	152 628 766
5. Berau	12 675	353 150 036	17 321	462 546 785
6. Penajam Paser Utara	3 237	71 368 769	4 767	115 236 507
7. Mahakam Ulu	–	–	–	–
<b>Kota/Municipality</b>				
1. Balikpapan	3 951	96 820 467	4 874	117 609 586
2. Samarinda	7 747	151 836 407	9 961	205 948 651
3. Bontang	14 674	381 917 541	17 429	437 203 262
<b>Kalimantan Timur</b>	<b>81 065</b>	<b>1 836 014 223</b>	<b>105 970</b>	<b>2 483 920 065</b>

Sumber/Source: Kementerian Kelautan dan Perikanan, Validasi Nasional Satu Data 2018/ Ministry of Marine Affairs and Fishery Republic of Indonesia, One Data's National Validation 2018

**Tabel 5.6.3** **Produksi dan Nilai Produksi Perikanan Tangkap di Perairan Umum Menurut Kabupaten/Kota dan Komoditas Utama di Provinsi Kalimantan Timur, 2018<sup>x</sup>**

*Production and Production Value of Inland Open Water Capture Fisheries by Regency/Municipality and Main Commodity in Kalimantan Timur Province, 2018<sup>x</sup>*

Kabupaten/Kota Regency/Municipality	Udang Shrimp		Ikan Fish	
	Volume Volume (Ton)	Nilai Value (000 Rp)	Volume Volume (Ton)	Nilai Value (000 Rp)
(1)	(2)	(3)	(4)	(5)
<b>Kabupaten/Regency</b>				
1. Paser	–	–	77	1 604 522
2. Kutai Barat	–	–	1 828	38 136 107
3. Kutai Kartanegara	–	–	49 655	1 035 919 987
4. Kutai Timur	–	–	1 412	28 707 498
5. Berau	–	–	1 954	39 138 996
6. Penajam Paser Utara	–	–	348	7 132 720
7. Mahakam Ulu	–	–	–	–
<b>Kota/Municipality</b>				
1. Balikpapan	–	–	–	–
2. Samarinda	–	–	836	17 421 186
3. Bontang	–	–	–	–
<b>Kalimantan Timur</b>	<b>–</b>	<b>–</b>	<b>56 109</b>	<b>1 168 061 015</b>

**Lanjutan Tabel/Continued Table 5.6.3**

Kabupaten/Kota Regency/Municipality	Lainnya Others		Tangkap di Perairan Umum Inland Open Water Capture	
	Volume Volume (Ton)	Nilai Value (000 Rp)	Volume Volume (Ton)	Nilai Value (000 Rp)
(1)	(6)	(7)	(8)	(9)
<b>Kabupaten/Regency</b>				
1. Paser	–	–	77	1 604 522
2. Kutai Barat	–	–	1 828	38 136 107
3. Kutai Kartanegara	–	–	49 655	1 035 919 987
4. Kutai Timur	–	–	1 412	28 707 498
5. Berau	–	–	1 954	39 138 996
6. Penajam Paser Utara	–	–	348	7 132 720
7. Mahakam Ulu	–	–	–	–
<b>Kota/Municipality</b>				
1. Balikpapan	–	–	–	–
2. Samarinda	–	–	836	17 421 186
3. Bontang	–	–	–	–
<b>Kalimantan Timur</b>	<b>–</b>	<b>–</b>	<b>56 109</b>	<b>1 168 061 015</b>

Sumber/Source: Kementerian Kelautan dan Perikanan, Validasi Nasional Satu Data 2018/ Ministry of Marine Affairs and Fishery Republic of Indonesia, One Data's National Validation 2018

**Tabel 5.6.4** **Produksi dan Nilai Produksi Perikanan Tangkap di Perairan Umum Menurut Kabupaten/Kota dan Komoditas Utama di Provinsi Kalimantan Timur, 2018<sup>x</sup>**

*Production and Production Value of Inland Open Water Capture Fisheries by Regency/Municipality and Main Commodity in Kalimantan Timur Province, 2018<sup>x</sup>*

Kabupaten/Kota Regency/Municipality	Waduk Reservoir		Sungai River	
	Volume Volume (Ton)	Nilai Value (000 Rp)	Volume Volume (Ton)	Nilai Value (000 Rp)
(1)	(2)	(3)	(4)	(5)
<b>Kabupaten/Regency</b>				
1. Paser	–	–	77	1 604 522
2. Kutai Barat	–	–	1 828	38 136 107
3. Kutai Kartanegara	–	–	49 655	1 035 919 987
4. Kutai Timur	–	–	1 412	28 707 498
5. Berau	–	–	1 954	39 138 996
6. Penajam Paser Utara	–	–	348	7 132 720
7. Mahakam Ulu	–	–	–	–
<b>Kota/Municipality</b>				
1. Balikpapan	–	–	–	–
2. Samarinda	–	–	836	17 421 186
3. Bontang	–	–	–	–
<b>Kalimantan Timur</b>	<b>–</b>	<b>–</b>	<b>56 109</b>	<b>1 168 061 015</b>

**Lanjutan Tabel/Continued Table 5.6.4**

Kabupaten/Kota Regency/Municipality	Danau Lake		Rawa Swamp		Genangan Air Puddle	
	Volume Volume (Ton)	Nilai Value (000 Rp)	Volume Volume (Ton)	Nilai Value (000 Rp)	Volume Volume (Ton)	Nilai Value (000 Rp)
(1)	(6)	(7)	(8)	(9)	(10)	(11)
<b>Kabupaten/Regency</b>						
1. Paser	-	-	-	-	-	-
2. Kutai Barat	-	-	-	-	-	-
3. Kutai Kartanegara	-	-	-	-	-	-
4. Kutai Timur	-	-	-	-	-	-
5. Berau	-	-	-	-	-	-
6. Penajam Paser Utara	-	-	-	-	-	-
7. Mahakam Ulu	-	-	-	-	-	-
<b>Kota/Municipality</b>						
1. Balikpapan	-	-	-	-	-	-
2. Samarinda	-	-	-	-	-	-
3. Bontang	-	-	-	-	-	-
<b>Kalimantan Timur</b>	-	-	-	-	-	-

Sumber/Source: Kementerian Kelautan dan Perikanan, Validasi Nasional Satu Data 2018/ Ministry of Marine Affairs and Fishery Republic of Indonesia, One Data's National Validation 2018

**Tabel 5.6.5** **Produksi Perikanan Budidaya Menurut Kabupaten/ Kota dan Jenis Kegiatan di Provinsi Kalimantan Timur, 2018<sup>x</sup>**  
*Production of Aquaculture by Regency/Municipality and Type of Activity in Kalimantan Timur Province, 2018<sup>x</sup>*

<b>Kabupaten/Kota</b> <i>Regency/Municipality</i>	<b>Pembesaran (ton)</b> <i>Aquaculture (ton)</i>	<b>Pembenihan (1000 Ekor)</b> <i>Hatchery (1000 Head)</i>	<b>Ikan Hias (1000 Ekor)</b> <i>Ornament Fish (1000 Head)</i>
(1)			
<b>Kabupaten/Regency</b>			
1. Paser	35 111	6 554	–
2. Kutai Barat	3 109	712	–
3. Kutai Kartanegara	73 074	2 707 906	–
4. Kutai Timur	9 951	–	–
5. Berau	3 040	545	–
6. Penajam Paser Utara	11 189	190	–
7. Mahakam Ulu	–	–	–
<b>Kota/Municipality</b>			
1. Balikpapan	273	36 950	–
2. Samarinda	933	36 473	–
3. Bontang	3 358	1 859	–
<b>Kalimantan Timur</b>	<b>140 038</b>	<b>2 791 188</b>	<b>–</b>

Sumber/Source: Kementerian Kelautan dan Perikanan, Validasi Nasional Satu Data 2018/ Ministry of Marine Affairs and Fishery Republic of Indonesia, One Data's National Validation 2018

**Tabel 5.6.6** **Produksi Perikanan Budidaya Menurut Kabupaten/Kota dan Jenis Kegiatan di Provinsi Kalimantan Timur, 2018<sup>x</sup>**  
*Production of Aquaculture by Regency/Municipality and Type of Activity in Kalimantan Timur Province, 2018<sup>x</sup>*

Kabupaten/Kota <i>Regency/Municipality</i>	Jaring Apung Laut <i>Marine Floating Net</i>		Jaring Apung Tawar <i>Freshwater Floating Net</i>	
	Volume <i>Volume</i> (Ton)	Nilai <i>Value</i> (000 Rp)	Volume <i>Volume</i> (Ton)	Nilai <i>Value</i> (000 Rp)
(1)	(2)	(3)	(4)	(5)
<b>Kabupaten/Regency</b>				
1. Paser	–	–	–	–
2. Kutai Barat	–	–	10	283 300
3. Kutai Kartanegara	–	–	–	–
4. Kutai Timur	0	27 300	2	73 500
5. Berau	66	6 820 002	–	–
6. Penajam Paser Utara	2	505 500	–	–
7. Mahakam Ulu	–	–	–	–
<b>Kota/Municipality</b>				
1. Balikpapan	–	–	–	–
2. Samarinda	–	–	112	3 164 054
3. Bontang	22	1 815 262	–	–
<b>Kalimantan Timur</b>	<b>89</b>	<b>9 168 064</b>	<b>124</b>	<b>3 520 854</b>

Lanjutan Tabel/Continued Table 5.6.6

Kabupaten/Kota Regency/Municipality	Jaring Tancap Tawar Freshwater Pen Culture		Karamba Cage	
	Volume Volume (Ton)	Nilai Value (000 Rp)	Volume Volume (Ton)	Nilai Value (000 Rp)
(1)	(6)	(7)	(8)	(9)
<b>Kabupaten/Regency</b>				
1. Paser	–	–	40	1 478 000
2. Kutai Barat	–	–	2 959	111 857 393
3. Kutai Kartanegara	–	–	36 276	1 302 005 729
4. Kutai Timur	–	–	7	273 325
5. Berau	–	–	17	749 448
6. Penajam Paser Utara	–	–	–	–
7. Mahakam Ulu	–	–	–	–
<b>Kota/Municipality</b>				
1. Balikpapan	–	–	–	–
2. Samarinda	–	–	0	1 246
3. Bontang	–	–	8	179 302
<b>Kalimantan Timur</b>	<b>–</b>	<b>–</b>	<b>39 306</b>	<b>1 416 544 444</b>

**Lanjutan Tabel/Continued Table 5.6.6**

<b>Kabupaten/Kota Regency/Municipality</b>	<b>Kolam Air Deras Running Freshwater Pond</b>		<b>Kolam Air Tenang Quiet Freshwater Pond</b>	
	<b>Volume Volume (Ton)</b>	<b>Nilai Value (000 Rp)</b>	<b>Volume Volume (Ton)</b>	<b>Nilai Value (000 Rp)</b>
(1)	(10)	(11)	(12)	(13)
<b>Kabupaten/Regency</b>				
1. Paser	–	–	157	4 600 595
2. Kutai Barat	–	–	141	3 183 074
3. Kutai Kartanegara	–	–	5 736	207 173 658
4. Kutai Timur	–	–	713	19 914 037
5. Berau	–	–	232	7 293 257
6. Penajam Paser Utara	–	–	20	403 280
7. Mahakam Ulu	–	–	–	–
<b>Kota/Municipality</b>				
1. Balikpapan	–	–	139	3 265 315
2. Samarinda	–	–	821	21 554 008
3. Bontang	–	–	29	776 545
<b>Kalimantan Timur</b>	<b>–</b>	<b>–</b>	<b>7 988</b>	<b>268 163 769</b>

Lanjutan Tabel/Continued Table 5.6.6

Kabupaten/Kota Regency/Municipality	Laut Lainnya Other Marine Culture		Minapadi Sawah Rice Fish	
	Volume Volume (Ton)	Nilai Value (000 Rp)	Volume Volume (Ton)	Nilai Value (000 Rp)
(1)	(14)	(15)	(16)	(17)
<b>Kabupaten/Regency</b>				
1. Paser	–	–	–	–
2. Kutai Barat	–	–	–	–
3. Kutai Kartanegara	–	–	16	535 500
4. Kutai Timur	–	–	–	–
5. Berau	–	–	–	–
6. Penajam Paser Utara	–	–	–	–
7. Mahakam Ulu	–	–	–	–
<b>Kota/Municipality</b>				
1. Balikpapan	–	–	–	–
2. Samarinda	–	–	–	–
3. Bontang	–	–	–	–
<b>Kalimantan Timur</b>	<b>–</b>	<b>–</b>	<b>16</b>	<b>535 500</b>

Lanjutan Tabel/Continued Table 5.6.6

Kabupaten/Kota Regency/Municipality	Rumput Laut Sea Weed		Tambak Intensif Intensive Brackishwater Pond	
	Volume Volume (Ton)	Nilai Value (000 Rp)	Volume Volume (Ton)	Nilai Value (000 Rp)
(1)	(18)	(19)	(20)	(21)
<b>Kabupaten/Regency</b>				
1. Paser	1 081	3 212 580	–	–
2. Kutai Barat	–	–	–	–
3. Kutai Kartanegara	19	327 529	–	–
4. Kutai Timur	8 683	93 940 518	–	–
5. Berau	19	328 596	–	–
6. Penajam Paser Utara	17	59 500	–	–
7. Mahakam Ulu	–	–	–	–
<b>Kota/Municipality</b>				
1. Balikpapan	4	54 158	–	–
2. Samarinda	–	–	–	–
3. Bontang	3 292	7 399 437	–	–
<b>Kalimantan Timur</b>	<b>13 115</b>	<b>105 322 317</b>	<b>–</b>	<b>–</b>

Lanjutan Tabel/Continued Table 5.6.6

Kabupaten/Kota Regency/Municipality	Tambak Sederhana <i>Traditional Brackishwater Pond</i>		Tambak Semi Intensif/Semi <i>Intensive Brackishwater Pond</i>	
	Volume Volume (Ton)	Nilai Value (000 Rp)	Volume Volume (Ton)	Nilai Value (000 Rp)
(1)	(22)	(23)	(24)	(25)
<b>Kabupaten/Regency</b>				
1. Paser	33 833	1 610 851 339	–	–
2. Kutai Barat	–	–	–	–
3. Kutai Kartanegara	31 028	1 836 192 324	–	–
4. Kutai Timur	546	45 742 800	–	–
5. Berau	2 481	245 129 899	224	16 813 170
6. Penajam Paser Utara	11 150	266 541 842	–	–
7. Mahakam Ulu	–	–	–	–
<b>Kota/Municipality</b>				
1. Balikpapan	34	2 726 436	96	7 141 475
2. Samarinda	–	–	–	–
3. Bontang	9	412 501	–	–
<b>Kalimantan Timur</b>	<b>79 080</b>	<b>4 007 597 142</b>	<b>320</b>	<b>23 954 645</b>

**Lanjutan Tabel/Continued Table 5.6.6**

Kabupaten/Kota Regency/Municipality	Jumlah Total	
	Volume Volume (Ton)	Nilai Value (000 Rp)
(1)	(26)	(27)
<b>Kabupaten/Regency</b>		
1. Paser	...	...
2. Kutai Barat	...	...
3. Kutai Kartanegara	...	...
4. Kutai Timur	...	...
5. Berau	...	...
6. Penajam Paser Utara	...	...
7. Mahakam Ulu	...	...
<b>Kota/Municipality</b>		
1. Balikpapan	...	...
2. Samarinda	...	...
3. Bontang	...	...
<b>Kalimantan Timur</b>	...	...

Sumber/Source: Kementerian Kelautan dan Perikanan, Validasi Nasional Satu Data 2018/ Ministry of Marine Affairs and Fishery Republic of Indonesia, One Data's National Validation 2018

**Tabel** 5.6.7  
*Table*

**Produksi dan Nilai Produksi Perikanan Budidaya Menurut Kabupaten/Kota dan Komoditas Utama di Provinsi Kalimantan Timur, 2018\***

*Production and Production Value of Aquaculture by Regency/Municipality and Main Commodity in Kalimantan Timur Province, 2018\**

Kabupaten/Kota <i>Regency/Municipality</i>	Gurame <i>Giant Gouramy</i>		Patin <i>Pangasius Catfish</i>	
	Volume <i>Volume</i> (Ton)	Nilai <i>Value</i> (000 Rp)	Volume <i>Volume</i> (Ton)	Nilai <i>Value</i> (000 Rp)
(1)	(2)	(3)	(4)	(5)
<b>Kabupaten/Regency</b>				
1. Paser	0	12 000	69	2 395 634
2. Kutai Barat	–	–	452	15 811 880
3. Kutai Kartanegara	9	400 050	7 060	239 381 161
4. Kutai Timur	–	–	136	4 749 798
5. Berau	–	–	44	1 312 503
6. Penajam Paser Utara	–	–	–	–
7. Mahakam Ulu	–	–	–	–
<b>Kota/Municipality</b>				
1. Balikpapan	3	221 795	10	414 480
2. Samarinda	3	120 000	42	1 127 643
3. Bontang	1	72 000	0	4 501
<b>Kalimantan Timur</b>	<b>16</b>	<b>825 845</b>	<b>7 813</b>	<b>265 197 599</b>

Lanjutan Tabel/Continued Table 5.6.7

Kabupaten/Kota Regency/Municipality	Lele <i>Torpedo Shaped Catfish</i>		Nila <i>Nile Tilapia</i>	
	Volume Volume (Ton)	Nilai Value (000 Rp)	Volume Volume (Ton)	Nilai Value (000 Rp)
(1)	(6)	(7)	(8)	(9)
<b>Kabupaten/Regency</b>				
1. Paser	60	1 454 681	58	1 863 280
2. Kutai Barat	317	7 628 905	1 347	57 406 359
3. Kutai Kartanegara	1 001	24 132 746	16 014	581 429 196
4. Kutai Timur	538	13 447 195	44	1 908 635
5. Berau	96	2 365 657	78	2 797 548
6. Penajam Paser Utara	14	239 700	4	112 280
7. Mahakam Ulu	–	–	–	–
<b>Kota/Municipality</b>				
1. Balikpapan	118	2 325 543	5	193 577
2. Samarinda	708	17 676 965	102	3 285 652
3. Bontang	29	647 699	5	192 945
<b>Kalimantan Timur</b>	<b>2 881</b>	<b>69 919 091</b>	<b>17 657</b>	<b>649 189 472</b>

Lanjutan Tabel/Continued Table 5.6.7

Kabupaten/Kota Regency/Municipality	Ikan Mas Common Carp		Kakap Barramundi	
	Volume Volume (Ton)	Nilai Value (000 Rp)	Volume Volume (Ton)	Nilai Value (000 Rp)
(1)	(10)	(11)	(12)	(13)
<b>Kabupaten/Regency</b>				
1. Paser	10	343 000	1 250	38 686 761
2. Kutai Barat	588	24 031 329	–	–
3. Kutai Kartanegara	7 950	286 647 027	423	16 763 643
4. Kutai Timur	1	63 400	–	–
5. Berau	31	1 566 998	–	–
6. Penajam Paser Utara	1	21 600	3	76 950
7. Mahakam Ulu	–	–	–	–
<b>Kota/Municipality</b>				
1. Balikpapan	3	109 920	–	–
2. Samarinda	78	2 509 049	–	–
3. Bontang	1	38 702	5	313 475
<b>Kalimantan Timur</b>	<b>8 662</b>	<b>315 331 024</b>	<b>1 682</b>	<b>55 840 829</b>

Lanjutan Tabel/Continued Table 5.6.7

Kabupaten/Kota Regency/Municipality	Bandeng Milkfish		Rumput Laut Seaweed	
	Volume Volume (Ton)	Nilai Value (000 Rp)	Volume Volume (Ton)	Nilai Value (000 Rp)
(1)	(14)	(15)	(16)	(17)
<b>Kabupaten/Regency</b>				
1. Paser	6 500	78 002 143	11 298	34 986 685
2. Kutai Barat	–	–	–	–
3. Kutai Kartanegara	4 246	92 780 290	5 593	35 626 194
4. Kutai Timur	265	4 395 300	8 683	93 940 518
5. Berau	451	6 728 399	19	328 596
6. Penajam Paser Utara	1 010	14 253 072	8 202	22 088 875
7. Mahakam Ulu	–	–	–	–
<b>Kota/Municipality</b>				
1. Balikpapan	28	508 151	4	54 158
2. Samarinda	–	–	–	–
3. Bontang	4	72 000	3 292	7 399 437
<b>Kalimantan Timur</b>	<b>12 505</b>	<b>196 739 355</b>	<b>37 091</b>	<b>194 424 462</b>

Lanjutan Tabel/Continued Table 5.6.7

Kabupaten/Kota Regency/Municipality	Kerapu Groupers		Udang Shrimp	
	Volume Volume (Ton)	Nilai Value (000 Rp)	Volume Volume (Ton)	Nilai Value (000 Rp)
(1)	(18)	(19)	(20)	(21)
<b>Kabupaten/Regency</b>				
1. Paser	–	–	9 387	1 367 716 817
2. Kutai Barat	–	–	–	–
3. Kutai Kartanegara	–	–	16 274	1 537 534 056
4. Kutai Timur	0	27 334	281	41 347 500
5. Berau	56	4 500 002	2 254	255 214 670
6. Penajam Paser Utara	0	25 500	1 389	216 122 098
7. Mahakam Ulu	–	–	–	–
<b>Kota/Municipality</b>				
1. Balikpapan	–	–	12	1 776 000
2. Samarinda	–	–	–	–
3. Bontang	13	1 292 868	5	340 501
<b>Kalimantan Timur</b>	<b>70</b>	<b>5 845 704</b>	<b>29 601</b>	<b>3 420 051 642</b>

Sumber/Source: Kementerian Kelautan dan Perikanan, Validasi Nasional Satu Data 2018/ Ministry of Marine Affairs and Fishery Republic of Indonesia, One Data's National Validation 2018

**Tabel 5.6.8** **Produksi dan Nilai Produksi Perikanan Tangkap Menurut Kabupaten/Kota dan Jenis Penangkapan di Provinsi Kalimantan Timur, 2019<sup>x</sup>**  
*Production and Production Value of Fish Capture by Regency/Municipality and Type of Captures in Kalimantan Timur Province, 2019<sup>x</sup>*

Kabupaten/Kota Regency/Municipality	Perikanan Tangkap di Laut Marine Capture Fisheries		Perikanan Perairan Umum Daratan Inland Open Water Capture Fisheries	
	Volume Volume (Ton)	Nilai Value (000 Rp)	Volume Volume (Ton)	Nilai Value (000 Rp)
(1)	(2)	(3)	(4)	(5)
<b>Kabupaten/Regency</b>				
1. Paser	10 884,00	122 827 058,00	69,00	2 623 800,00
2. Kutai Barat	-	-	2,00	20 660 000,00
3. Kutai Kartanegara	40 203,00	1 611 798 090,00	35 348,00	1 299 965 593,00
4. Kutai Timur	5 047,43	78 353 125,29	5 064,25	156 550 567,42
5. Berau	20 529,00	552 587 995,00	1 360,00	242 767 000,00
6. Penajam Paser Utara	6 045,00	-	16 829,00	-
7. Mahakam Ulu	-	-	-	-
<b>Kota/Municipality</b>				
1. Balikpapan	61 778,00	106 526 606,00	-	-
2. Samarinda	19 412,20	313 321 817,00	4 993,00	119 531 602,00
3. Bontang	21 137,50	1 055 017 114,00	-	-
<b>Kalimantan Timur</b>	<b>185 036,13</b>	<b>3 840 431 805,29</b>	<b>63 665,25</b>	<b>1 842 098 562,42</b>

Lanjutan Tabel/Continued Table 5.6.8

Kabupaten/Kota Regency/Municipality	Perikanan Tangkap Fish Capture	
	Volume Volume (Ton)	Nilai Value (000 Rp)
(1)	(6)	(7)
<b>Kabupaten/Regency</b>		
1. Paser	10 953,00	125 450 858,00
2. Kutai Barat	2,00	21 660 000,00
3. Kutai Kartanegara	75 551,00	2 911 763 683,00
4. Kutai Timur	10 111,69	234 903 692,71
5. Berau	22 058,00	593 271 375,00
6. Penajam Paser Utara	22 874,00	
7. Mahakam Ulu	-	-
<b>Kota/Municipality</b>		
1. Balikpapan	5,00	106 526 606,00
2. Samarinda	24 406,00	432 853 419,00
3. Bontang	21 137,50	1 055 017 114,00
<b>Kalimantan Timur</b>	<b>187 098,19</b>	<b>5 481 446 747,71</b>

Sumber/Source: Dinas Kelautan dan Perikanan Provinsi Kalimantan Timur/Regional Marine Affairs and Fisheries Office of Kalimantan Timur Province

**Tabel 5.6.9** **Produksi dan Nilai Produksi Perikanan Tangkap di Laut Menurut Kabupaten/Kota dan Komoditas Utama di Provinsi Kalimantan Timur, 2019<sup>x</sup>**  
*Production and Production Value of Marine Capture Fisheries by Regency/Municipality and Main Commodity in Kalimantan Timur Province, 2019<sup>x</sup>*

Kabupaten/Kota Regency/Municipality	Cakalang Skipjack Tuna		Tongkol Eastern Little Tuna	
	Volume Volume (Ton)	Nilai Value (000 Rp)	Volume Volume (Ton)	Nilai Value (000 Rp)
(1)	(2)	(3)	(4)	(5)
<b>Kabupaten/Regency</b>				
1. Paser	-	-	10,00	101 000,00
2. Kutai Barat	-	-	-	-
3. Kutai Kartanegara	746,00	15 796 000,00	339,00	7 801 600,00
4. Kutai Timur	42,00	831 000,00	111,00	2 229 480,00
5. Berau	593,00	10 670 760,00	2 009,00	40 169 400,00
6. Penajam Paser Utara	-	-	497,00	
7. Mahakam Ulu	-	-	-	-
<b>Kota/Municipality</b>				
1. Balikpapan	4,00	20 000,00	848,00	15 000,00
2. Samarinda	269,00	4 281 100,00	3 103,00	40 327 900,00
3. Bontang	1 705,50	59 692 780,00	3 803,00	133 098 126,00
<b>Kalimantan Timur</b>	<b>3 359,50</b>	<b>91 291 640,00</b>	<b>10 720,00</b>	<b>223 742 506,00</b>

Lanjutan Tabel/Continued Table 5.6.9

Kabupaten/Kota Regency/Municipality	Tuna Tuna		Udang Shrimp	
	Volume Volume (Ton)	Nilai Value (000 Rp)	Volume Volume (Ton)	Nilai Value (000 Rp)
(1)	(6)	(7)	(8)	(9)
<b>Kabupaten/Regency</b>				
1. Paser	-	-	1 440,00	58 187 250,00
2. Kutai Barat	-	-	-	-
3. Kutai Kartanegara	-	-	19 183,00	1 073 380 300,00
4. Kutai Timur	734,00	9 524 185,00	1 262,00	69 686 685,00
5. Berau	65,00	1 957 200,00	2 457,00	132 145 200,00
6. Penajam Paser Utara	-	-	1 157,00	-
7. Mahakam Ulu	-	-	-	-
<b>Kota/Municipality</b>				
1. Balikpapan	2,00	25 000,00	216,00	80 000,00
2. Samarinda	160,00	3 526 600,00	330,00	21 408 368,00
3. Bontang	537,00	29 517 521,00	546,00	71 493 820,00
<b>Kalimantan Timur</b>	<b>1 498,00</b>	<b>44 550 506,00</b>	<b>26 591,00</b>	<b>1 426 381 623,00</b>

Lanjutan Tabel/Continued Table 5.6.9

Kabupaten/Kota Regency/Municipality	Lainnya Others		Tangkap di Laut Marine Capture	
	Volume Volume (Ton)	Nilai Value (000 Rp)	Volume Volume (Ton)	Nilai Value (000 Rp)
(1)	(10)	(11)	(12)	(13)
<b>Kabupaten/Regency</b>				
1. Paser	9 434,00	64 538 808,00	10 884,00	122 827 058,00
2. Kutai Barat	-	-	-	-
3. Kutai Kartanegara	22 682,00	527 864 440,00	42 950,00	1 624 842 340,00
4. Kutai Timur	3 258,00	74 081 674,00	5 407,00	156 353 024,00
5. Berau	15 406,00	367 645 435,00	20 530,00	552 587 995,00
6. Penajam Paser Utara			1 654,00	-
7. Mahakam Ulu	-	-	-	-
<b>Kota/Municipality</b>				
1. Balikpapan	3 407,00	20 000,00	4 477,00	160 000,00
2. Samarinda	3 787,00	44 612 913,00	7 649,00	114 156 881,00
3. Bontang	14 546,00	761 214 868,00	21 137,50	1 055 017 115,00
<b>Kalimantan Timur</b>	<b>72 520,00</b>	<b>1 839 978 138,00</b>	<b>114 688,50</b>	<b>3 625 944 413,00</b>

Sumber/Source: Dinas Kelautan dan Perikanan Provinsi Kalimantan Timur/Regional Marine Affairs and Fisheries Office of Kalimantan Timur Province

**Tabel 5.6.10** **Produksi dan Nilai Produksi Perikanan Tangkap di Perairan Umum Menurut Kabupaten/Kota dan Komoditas Utama di Provinsi Kalimantan Timur, 2019<sup>x</sup>**  
*Production and Production Value of Inland Open Water Capture by Regency/Municipality and Main Commodity in Kalimantan Timur Province, 2019<sup>x</sup>*

Kabupaten/Kota Regency/Municipality	Udang Shrimp		Ikan Fish	
	Volume Volume (Ton)	Nilai Value (000 Rp)	Volume Volume (Ton)	Nilai Value (000 Rp)
(1)	(2)	(3)	(4)	(5)
<b>Kabupaten/Regency</b>				
1. Paser	15,00	1 233 000,00	56,00	1 390 800,00
2. Kutai Barat	2,00	55 000,00	1 358,00	242 217 000,00
3. Kutai Kartanegara	1 207,00	150 813 750,00	34 142,00	1 148 842 254,00
4. Kutai Timur	79,50	4 716 500,00	996,00	2 364 425,00
5. Berau	568,47	24 936 480,00	960,00	15 746 900,00
6. Penajam Paser Utara	23,50	1 392 500,00	3 266,00	106 320 134,00
7. Mahakam Ulu	-	-	-	-
<b>Kota/Municipality</b>				
1. Balikpapan	215,57	80 000,00	2 729,53	-
2. Samarinda	6,70	302 000,00	3 841,00	106 320 134,00
3. Bontang	-	-	-	-
<b>Kalimantan Timur</b>	<b>2 117,74</b>	<b>183 529 230,00</b>	<b>47 348,53</b>	<b>1 623 201 647,00</b>

Lanjutan Tabel/Continued Table 5.6.10

Kabupaten/Kota Regency/Municipality	Lainnya Others		Tangkap di Perairan Umum Inland Open Water Capture	
	Volume Volume (Ton)	Nilai Value (000 Rp)	Volume Volume (Ton)	Nilai Value (000 Rp)
(1)	(6)	(7)	(8)	(9)
<b>Kabupaten/Regency</b>				
1. Paser	-	-	71,00	2 623 800,00
2. Kutai Barat	-	-	1 360,00	242 272 000,00
3. Kutai Kartanegara	-	-	35 349,00	1 299 656 004,00
4. Kutai Timur	-	-	1 075,50	7 080 925,00
5. Berau	-	-	1 528,47	40 683 380,00
6. Penajam Paser Utara	-	-	3 289,50	107 712 634,00
7. Mahakam Ulu	-	-	-	-
<b>Kota/Municipality</b>				
1. Balikpapan	6,00	-	2 951,10	80 000,00
2. Samarinda	1 145,00	12 907 797,00	4 992,70	119 529 931,00
3. Bontang	-	-	-	-
<b>Kalimantan Timur</b>	<b>1 151,00</b>	<b>12 907 797,00</b>	<b>50 617,27</b>	<b>1 819 638 674,00</b>

Sumber/Source: Dinas Kelautan dan Perikanan Provinsi Kalimantan Timur/Regional Marine Affairs and Fisheries Office of Kalimantan Timur Province

**Tabel 5.6.11** **Produksi dan Nilai Produksi Perikanan Tangkap di Perairan Umum Menurut Kabupaten/Kota dan Lokasi di Provinsi Kalimantan Timur, 2019<sup>x</sup>**  
*Production and Production Value of Inland Open Water Capture Fisheries by Regency/Municipality and Location in Kalimantan Timur Province, 2019<sup>x</sup>*

Kabupaten/Kota Regency/ Municipality	Waduk/Reservoir		Sungai/River		Danau/Lake	
	Volume Volume (Ton)	Nilai Value (000 Rp)	Volume Volume (Ton)	Nilai Value (000 Rp)	Volume Volume (Ton)	Nilai Value (000 Rp)
(1)	(2)	(3)	(4)	(5)	(6)	(7)
<b>Kabupaten/Regency</b>						
1. Paser	-	-	27,00	1 405 000,00	-	-
2. Kutai Barat	-	-	1 251,00	20 160 000,00	-	-
3. Kutai Kartanegara	-	-	35 348,00	1 299 656 004,00	-	-
4. Kutai Timur	-	-	966,00	24 102 310,00	-	-
5. Berau	-	-	1 529,00	40 683 380,00	-	-
6. Penajam Paser Utara	-	-	299 676,00	6 882 142,00	-	-
7. Mahakam Ulu	-	-	-	-	-	-
<b>Kota/Municipality</b>						
1. Balikpapan	-	-	-	-	-	-
2. Samarinda	-	-	4 993,00	119 531 602,00	-	-
3. Bontang	-	-	-	-	-	-
<b>Kalimantan Timur</b>	-	-	<b>343 790,00</b>	<b>1 512 420 438,00</b>	-	-

Lanjutan Tabel/Continued Table 5.6.11

Kabupaten/Kota Regency/Municipality	Rawa/Swamp		Genangan Air/Puddle	
	Volume Volume (Ton)	Nilai Value (000 Rp)	Volume Volume (Ton)	Nilai Value (000 Rp)
(1)	(8)	(9)	(10)	(11)
<b>Kabupaten/Regency</b>				
1. Paser	42,00	1 218 800,00	-	-
2. Kutai Barat	-	-	-	-
3. Kutai Kartanegara	-	-	-	-
4. Kutai Timur	-	-	-	-
5. Berau	-	-	-	-
6. Penajam Paser Utara	-	-	-	-
7. Mahakam Ulu	-	-	-	-
<b>Kota/Municipality</b>				
1. Balikpapan	-	-	-	-
2. Samarinda	-	-	-	-
3. Bontang	-	-	-	-
<b>Kalimantan Timur</b>	<b>42,00</b>	<b>1 218 800,00</b>	<b>-</b>	<b>-</b>

Sumber/Source: Dinas Kelautan dan Perikanan Provinsi Kalimantan Timur/Regional Marine Affairs and Fisheries Office of Kalimantan Timur Province

**Tabel 5.6.12** **Produksi Perikanan Budidaya Menurut Kabupaten/ Kota dan Jenis Kegiatan di Provinsi Kalimantan Timur (Ton), 2019<sup>x</sup>**  
*Production of Aquaculture by Regency/Municipality and Type of Activity in Kalimantan Timur Province (Ton), 2019<sup>x</sup>*

<b>Kabupaten/Kota</b> <i>Regency/Municipality</i>	<b>Pembesaran</b> <i>Aquaculture</i>	<b>Pembenihan</b> <i>Hatchery</i>	<b>Ikan Hias</b> <i>Ornament Fish</i>
(1)	(2)	(3)	(4)
<b>Kabupaten/Regency</b>			
1. Paser	15 979,43	4,00	-
2. Kutai Barat	1 856,73	4,00	-
3. Kutai Kartanegara	112 423,00	766 115,00	1 523,00
4. Kutai Timur	114,00	-	-
5. Berau	2 356,00	1 171,00	-
6. Penajam Paser Utara	17,00	523,00	-
7. Mahakam Ulu	-	-	-
<b>Kota/Municipality</b>			
1. Balikpapan	354,00	397,00	-
2. Samarinda	860,00	420 610,00	-
3. Bontang	6,00	4,00	-
<b>Kalimantan Timur</b>	<b>133 966,16</b>	<b>1 188 828,00</b>	<b>1 523,00</b>

Sumber/Source: Dinas Kelautan dan Perikanan Provinsi Kalimantan Timur/Regional Marine Affairs and Fisheries Office of Kalimantan Timur Province

**Tabel 5.6.13** **Produksi dan Nilai Produksi Perikanan Budidaya Menurut Kabupaten/Kota dan Jenis Budidaya di Provinsi Kalimantan Timur, 2019<sup>x</sup>**  
*Production and Production Value of Aquaculture by Regency/Municipality and Type of Culture in Kalimantan Timur Province, 2019<sup>x</sup>*

Kabupaten/Kota Regency/Municipality	Jaring Apung Laut Marine Floating Net		Jaring Apung Tawar Freshwater Floating Net	
	Volume Volume (Ton)	Nilai Value (000 Rp)	Volume Volume (Ton)	Nilai Value (000 Rp)
(1)	(2)	(3)	(4)	(5)
<b>Kabupaten/Regency</b>				
1. Paser	-	-	-	-
2. Kutai Barat	-	-	45,00	1 452 410,00
3. Kutai Kartanegara	12,56	879 200,00		
4. Kutai Timur	1,50		4,00	
5. Berau	154,10	16 306 000,00	-	-
6. Penajam Paser Utara			-	-
7. Mahakam Ulu	-	-	-	-
<b>Kota/Municipality</b>				
1. Balikpapan	-	-	-	-
2. Samarinda			142,00	3 220 500,00
3. Bontang			-	-
<b>Kalimantan Timur</b>	<b>168,16</b>	<b>17 185 200,00</b>	<b>191,00</b>	<b>4 672 910,00</b>

Lanjutan Tabel/Continued Table 5.6.13

Kabupaten/Kota Regency/Municipality	Jaring Tancap Tawar Freshwater Pen Culture		Karamba Cage	
	Volume Volume (Ton)	Nilai Value (000 Rp)	Volume Volume (Ton)	Nilai Value (000 Rp)
(1)	(6)	(7)	(8)	(9)
<b>Kabupaten/Regency</b>				
1. Paser	-	-	4,40	-
2. Kutai Barat	-	-	1 506,81	45 200 550,00
3. Kutai Kartanegara	-	-	62 536,22	2 181 203 750,00
4. Kutai Timur	-	-	-	-
5. Berau	-	-	42,50	1 706 600,00
6. Penajam Paser Utara	-	-	-	-
7. Mahakam Ulu	-	-	-	-
<b>Kota/Municipality</b>				
1. Balikpapan	-	-	-	-
2. Samarinda	-	-	-	-
3. Bontang	-	-	18,50	-
<b>Kalimantan Timur</b>	<b>-</b>	<b>-</b>	<b>64 108,43</b>	<b>2 228 110 900,00</b>

Lanjutan Tabel/Continued Table 5.6.13

Kabupaten/Kota Regency/Municipality	Kolam Air Deras Running Freshwater Pond		Kolam Air Tenang Quiet Freshwater Pond	
	Volume Volume (Ton)	Nilai Value (000 Rp)	Volume Volume (Ton)	Nilai Value (000 Rp)
(1)	(10)	(11)	(12)	(13)
<b>Kabupaten/Regency</b>				
1. Paser	-	-	239,00	-
2. Kutai Barat			304,92	8 312 460,00
3. Kutai Kartanegara			1 867,06	54 816 500,00
4. Kutai Timur	-	-	8,00	288 660,00
5. Berau	-	-	336,90	11 184 500,00
6. Penajam Paser Utara	-	-	-	-
7. Mahakam Ulu	-	-	-	-
<b>Kota/Municipality</b>				
1. Balikpapan	-	-	119,18	2 216 748,00
2. Samarinda			718,00	16 960 500,00
3. Bontang	-	-		
<b>Kalimantan Timur</b>	<b>-</b>	<b>-</b>	<b>3 593,06</b>	<b>93 779 368,00</b>

Lanjutan Tabel/Continued Table 5.6.13

Kabupaten/Kota Regency/Municipality	Laut Lainnya Other Marine Culture		Minapadi Sawah Rice Fish	
	Volume Volume (Ton)	Nilai Value (000 Rp)	Volume Volume (Ton)	Nilai Value (000 Rp)
(1)	(14)	(15)	(16)	(17)
<b>Kabupaten/Regency</b>				
1. Paser	8,75	-	-	-
2. Kutai Barat	-	-	-	-
3. Kutai Kartanegara	-	-	5,11	174 370,00
4. Kutai Timur	-	-	5,11	174 370,00
5. Berau	-	-	-	-
6. Penajam Paser Utara	-	-	-	-
7. Mahakam Ulu	-	-	-	-
<b>Kota/Municipality</b>				
1. Balikpapan	-	-	-	-
2. Samarinda	-	-	-	-
3. Bontang	-	-	-	-
<b>Kalimantan Timur</b>	<b>8,75</b>	<b>-</b>	<b>10,22</b>	<b>348 740,00</b>

Lanjutan Tabel/Continued Table 5.6.13

Kabupaten/Kota Regency/Municipality	Rumput Laut Sea Weed		Tambak Intensif Intensive Brackishwater Pond	
	Volume Volume (Ton)	Nilai Value (000 Rp)	Volume Volume (Ton)	Nilai Value (000 Rp)
(1)	(18)	(19)	(20)	(21)
<b>Kabupaten/Regency</b>				
1. Paser	1 463,92		-	-
2. Kutai Barat				
3. Kutai Kartanegara	759,76	5 318 320,00		
4. Kutai Timur	102,00	683 677,00	-	-
5. Berau			-	-
6. Penajam Paser Utara	61,50		-	-
7. Mahakam Ulu	-	-	-	-
<b>Kota/Municipality</b>				
1. Balikpapan	25,10	80 320,00	-	-
2. Samarinda				
3. Bontang			-	-
<b>Kalimantan Timur</b>	<b>2 412,28</b>	<b>6 082 317,00</b>	<b>-</b>	<b>-</b>

Lanjutan Tabel/Continued Table 5.6.13

Kabupaten/Kota Regency/Municipality	Tambak Sederhana <i>Traditional Brackishwater Pond</i>		Tambak Semi Intensif/Semi <i>Intensive Brackishwater Pond</i>	
	Volume Volume (Ton)	Nilai Value (000 Rp)	Volume Volume (Ton)	Nilai Value (000 Rp)
(1)	(22)	(23)	(24)	(25)
<b>Kabupaten/Regency</b>				
1. Paser	14 262,00		-	-
2. Kutai Barat				
3. Kutai Kartanegara	47 472,19	1 526 537 720,00		
4. Kutai Timur	13,00	352 100,00	-	-
5. Berau	1 822,90	169 029 500,00	-	-
6. Penajam Paser Utara	16,91		-	-
7. Mahakam Ulu	-	-	-	-
<b>Kota/Municipality</b>				
1. Balikpapan	123,64	5 036 774,00	-	-
2. Samarinda				
3. Bontang	14,00		-	-
<b>Kalimantan Timur</b>	<b>63 724,64</b>	<b>1 700 956 094,00</b>	<b>-</b>	<b>-</b>

**Lanjutan Tabel/Continued Table 5.6.13**

Kabupaten/Kota Regency/Municipality	Jumlah Total	
	Volume Volume (Ton)	Nilai Value (000 Rp)
(1)	(26)	(27)
<b>Kabupaten/Regency</b>		
1. Paser	15 978,07	-
2. Kutai Barat	1 856,73	54 965 420,00
3. Kutai Kartanegara	112 652,90	3 768 929 860,00
4. Kutai Timur	133,61	1 498 807,00
5. Berau	2 356,40	198 226 600,00
6. Penajam Paser Utara	78,41	-
7. Mahakam Ulu	-	-
<b>Kota/Municipality</b>		
1. Balikpapan	267,92	7 333 842,00
2. Samarinda	860,00	20 181 000,00
3. Bontang	32,50	-
<b>Kalimantan Timur</b>	<b>134 216,54</b>	<b>4 051 135 529,00</b>

Sumber/Source: Dinas Kelautan dan Perikanan Provinsi Kalimantan Timur/Regional Marine Affairs and Fisheries Office of Kalimantan Timur Province

**Tabel 5.6.14** **Produksi dan Nilai Produksi Perikanan Budidaya Menurut Kabupaten/Kota dan Komoditas Utama di Provinsi Kalimantan Timur, 2019\***  
*Production and Production Value of Aquaculture by Regency/Municipality and Main Commodity in Kalimantan Timur Province, 2019\**

Kabupaten/Kota Regency/Municipality	Gurame Giant Gouramy		Baung Mystus Sp	
	Volume Volume (Ton)	Nilai Value (000 Rp)	Volume Volume (Ton)	Nilai Value (000 Rp)
(1)	(2)	(3)	(4)	(5)
<b>Kabupaten/Regency</b>				
1. Paser	2,53	151 800,00	-	-
2. Kutai Barat	-	-	181,45	6 496 780,00
3. Kutai Kartanegara	6,11	366 600,00	2 333,73	70 011 900,00
4. Kutai Timur	0,15	6 327,50	-	-
5. Berau	-	-	-	-
6. Penajam Paser Utara	-	9 820,00	-	-
7. Mahakam Ulu	-	-	-	-
<b>Kota/Municipality</b>				
1. Balikpapan	-	-	-	-
2. Samarinda	5,50	275 000,00	-	-
3. Bontang	2,30	138 000,00	-	-
<b>Kalimantan Timur</b>	<b>16,59</b>	<b>947 547,50</b>	<b>2 515,18</b>	<b>76 508 680,00</b>

**Lanjutan Tabel/Continued Table 5.6.14**

Kabupaten/Kota Regency/Municipality	Bawal <i>Bramidae sp</i>		Jelawat <i>Leptobarbus hoevenii</i>	
	Volume Volume (Ton)	Nilai Value (000 Rp)	Volume Volume (Ton)	Nilai Value (000 Rp)
(1)	(6)	(7)	(8)	(9)
<b>Kabupaten/Regency</b>				
1. Paser	-	-	-	-
2. Kutai Barat			134,76	4 500 240,00
3. Kutai Kartanegara	10,22	306 600,00	251,42	7 542 600,00
4. Kutai Timur	0,35	15 485,00	-	-
5. Berau	-	-	-	-
6. Penajam Paser Utara	-	-	-	-
7. Mahakam Ulu	-	-	-	-
<b>Kota/Municipality</b>				
1. Balikpapan	-	-	-	-
2. Samarinda	-	-	-	-
3. Bontang	-	-	-	-
<b>Kalimantan Timur</b>	<b>10,57</b>	<b>322 085,00</b>	<b>386,18</b>	<b>12 042 840,00</b>

Lanjutan Tabel/Continued Table 5.6.14

Kabupaten/Kota Regency/Municipality	Mujair <i>Oreochromis mossambicus</i>		Sidat <i>Anguilliformes sp</i>	
	Volume Volume (Ton)	Nilai Value (000 Rp)	Volume Volume (Ton)	Nilai Value (000 Rp)
	(10)	(11)	(12)	(13)
<b>Kabupaten/Regency</b>				
1. Paser	-	-	-	-
2. Kutai Barat	-	-	-	-
3. Kutai Kartanegara	1 868,26	28 023 900,00	21,73	5 432 500,00
4. Kutai Timur	-	-	-	-
5. Berau	-	-	-	-
6. Penajam Paser Utara	1,90	37 000,00		
7. Mahakam Ulu	-	-	-	-
<b>Kota/Municipality</b>				
1. Balikpapan	-	-	-	-
2. Samarinda	-	-	-	-
3. Bontang	-	-	-	-
<b>Kalimantan Timur</b>	<b>1 870,16</b>	<b>28 060 900,00</b>	<b>21,73</b>	<b>5 432 500,00</b>

Lanjutan Tabel/Continued Table 5.6.14

Kabupaten/Kota Regency/Municipality	Toman <i>Channa micropeltes</i>		Patin <i>Pangasius Catfish</i>	
	Volume Volume	Nilai Value	Volume Volume	Nilai Value
	(Ton)	(000 Rp)	(Ton)	(000 Rp)
(1)	(14)	(15)	(16)	(17)
<b>Kabupaten/Regency</b>				
1. Paser	-	-	13,16	194 800,00
2. Kutai Barat	252,78	4 679 140,00	288,44	8 580 080,00
3. Kutai Kartanegara	8 998,35	314 942 250,00	9 939,98	298 199 400,00
4. Kutai Timur	-	-	0,74	31 725,00
5. Berau	-	-	73,75	2 212 500,00
6. Penajam Paser Utara	-	-	0,40	10 410,00
7. Mahakam Ulu	-	-	-	-
<b>Kota/Municipality</b>				
1. Balikpapan	-	-	-	-
2. Samarinda	-	-	41,50	1 037 500,00
3. Bontang	-	-	0,30	4 500,00
<b>Kalimantan Timur</b>	<b>9 251,13</b>	<b>319 621 390,00</b>	<b>10 358,27</b>	<b>310 270 915,00</b>

Lanjutan Tabel/Continued Table 5.6.14

Kabupaten/Kota Regency/Municipality	Lele <i>Torpedo Shaped Catfish</i>		Nila <i>Nile Tilapia</i>	
	Volume Volume	Nilai Value	Volume Volume	Nilai Value
	(Ton)	(000 Rp)	(Ton)	(000 Rp)
(1)	(18)	(19)	(20)	(21)
<b>Kabupaten/Regency</b>				
1. Paser	138,07	3 451 750,00	71,71	2 151 300,00
2. Kutai Barat	155,96	3 587 080,00	337,12	10 622 840,00
3. Kutai Kartanegara	709,81	17 745 250,00	18 606,60	651 231 000,00
4. Kutai Timur	2,20	73 235,00	2,96	103 385,00
5. Berau	89,65	2 151 600,00	151,40	5 299 000,00
6. Penajam Paser Utara	26,00	484 680,00	9,00	265 145,00
7. Mahakam Ulu	-	-	-	-
<b>Kota/Municipality</b>				
1. Balikpapan	119,18	2 216 748,00		
2. Samarinda	638,50	12 782 000,00	104,20	3 647 000,00
3. Bontang	46,70	1 027 400,00	3,10	108 500,00
<b>Kalimantan Timur</b>	<b>1 926,07</b>	<b>43 519 743,00</b>	<b>19 286,09</b>	<b>673 428 170,00</b>

Lanjutan Tabel/Continued Table 5.6.14

Kabupaten/Kota Regency/Municipality	Betutu <i>Oxyeleotris marmorata</i>		Gabus <i>Channa striata</i>	
	Volume Volume (Ton)	Nilai Value (000 Rp)	Volume Volume (Ton)	Nilai Value (000 Rp)
(1)	(22)	(23)	(24)	(25)
<b>Kabupaten/Regency</b>				
1. Paser	-	-	-	-
2. Kutai Barat	-	-	223,44	7 167 520,00
3. Kutai Kartanegara	125,66	15 707 500,00	7 871,44	314 857 600,00
4. Kutai Timur	-	-	0,19	6 330,00
5. Berau	-	-	-	-
6. Penajam Paser Utara	-	-	-	-
7. Mahakam Ulu	-	-	-	-
<b>Kota/Municipality</b>				
1. Balikpapan	-	-	-	-
2. Samarinda	-	-	-	-
3. Bontang	-	-	-	-
<b>Kalimantan Timur</b>	<b>125,66</b>	<b>15 707 500,00</b>	<b>8 095,07</b>	<b>322 031 450,00</b>

Lanjutan Tabel/Continued Table 5.6.14

Kabupaten/Kota Regency/Municipality	Ikan Mas Common Carp		Baronang Siganus, Sp	
	Volume Volume (Ton)	Nilai Value (000 Rp)	Volume Volume (Ton)	Nilai Value (000 Rp)
(1)	(26)	(27)	(28)	(29)
<b>Kabupaten/Regency</b>				
1. Paser	18,66	653 100,00	-	-
2. Kutai Barat	282,78	9 331 740,00	-	-
3. Kutai Kartanegara	14 902,63	521 587 570,00	1 025,09	41 003 600,00
4. Kutai Timur	0,70	26 960,00	-	-
5. Berau	64,50	3 225 000,00	-	-
6. Penajam Paser Utara	1,40	42 630,00	-	-
7. Mahakam Ulu	-	-	-	-
<b>Kota/Municipality</b>				
1. Balikpapan	-	-	-	-
2. Samarinda	69,70	2 439 500,00	-	-
3. Bontang	1,40	60 200,00	-	-
<b>Kalimantan Timur</b>	<b>15 341,77</b>	<b>537 366 700,00</b>	<b>1 025,09</b>	<b>41 003 600,00</b>

Lanjutan Tabel/Continued Table 5.6.14

Kabupaten/Kota Regency/Municipality	Kakap Barramundi		Bandeng Milkfish	
	Volume Volume (Ton)	Nilai Value (000 Rp)	Volume Volume (Ton)	Nilai Value (000 Rp)
(1)	(30)	(31)	(32)	(33)
<b>Kabupaten/Regency</b>				
1. Paser	667,26	13 345 200,00	10 388,65	124 560 500,00
2. Kutai Barat	-	-	-	-
3. Kutai Kartanegara	1 275,02	38 250 720,00	6 406,47	128 129 400,00
4. Kutai Timur	-	-	11,45	226 886,00
5. Berau	-	-	943,20	14 148 000,00
6. Penajam Paser Utara	5,05	143 925,00	447,84	8 061 120,00
7. Mahakam Ulu	-	-	-	-
<b>Kota/Municipality</b>				
1. Balikpapan	-	-	53,32	1 226 383,00
2. Samarinda	-	-	-	-
3. Bontang	8,50	505 750,00	5,90	106 200,00
<b>Kalimantan Timur</b>	<b>1 955,83</b>	<b>52 245 595,00</b>	<b>18 256,83</b>	<b>276 458 489,00</b>

Lanjutan Tabel/Continued Table 5.6.14

Kabupaten/Kota Regency/Municipality	Kuwe <i>Giant Traveli</i>		Rumput Laut <i>Eucheuma Cottoni</i>	
	Volume Volume (Ton)	Nilai Value (000 Rp)	Volume Volume (Ton)	Nilai Value (000 Rp)
(1)	(34)	(35)	(36)	(37)
<b>Kabupaten/Regency</b>				
1. Paser	-	-	8,75	105 000,00
2. Kutai Barat	-	-	-	-
3. Kutai Kartanegara	190,45	5 713 500,00	721,88	10 828 200,00
4. Kutai Timur	-	-	102,35	683 676,80
5. Berau	-	-	-	-
6. Penajam Paser Utara	-	-	61,00	213 500,00
7. Mahakam Ulu	-	-	-	-
<b>Kota/Municipality</b>				
1. Balikpapan	-	-	25,10	80 400,00
2. Samarinda	-	-	-	-
3. Bontang	7,60	441 050,80	5 306,90	10 613 800,00
<b>Kalimantan Timur</b>	<b>198,05</b>	<b>6 154 550,80</b>	<b>6 225,98</b>	<b>22 524 576,80</b>

Lanjutan Tabel/Continued Table 5.6.14

Kabupaten/Kota Regency/Municipality	Rumput Laut <i>Gracilaria V</i>		Kerapu Groupers	
	Volume Volume (Ton)	Nilai Value (000 Rp)	Volume Volume (Ton)	Nilai Value (000 Rp)
(1)	(38)	(39)	(40)	(41)
<b>Kabupaten/Regency</b>				
1. Paser	1 463,92	6 587 640,00	-	-
2. Kutai Barat	-	-	-	-
3. Kutai Kartanegara	653,44	4 574 080,00		42 504 400,00
4. Kutai Timur	-	-		
5. Berau	-	-	130,70	10 456 000,00
6. Penajam Paser Utara	14 450,00	39 015 000,00	0,62	52 700,00
7. Mahakam Ulu	-	-	-	-
<b>Kota/Municipality</b>				
1. Balikpapan				
2. Samarinda	-	-	-	-
3. Bontang			27,00	2 700 000,00
<b>Kalimantan Timur</b>	<b>16 567,36</b>	<b>50 176 720,00</b>	<b>158,32</b>	<b>55 713 100,00</b>

Lanjutan Tabel/Continued Table 5.6.14

Kabupaten/Kota Regency/Municipality	Belanak <i>Moolgarda seheli</i>		Kepiting <i>Crab</i>	
	Volume Volume (Ton)	Nilai Value (000 Rp)	Volume Volume (Ton)	Nilai Value (000 Rp)
(1)	(42)	(43)	(44)	(45)
<b>Kabupaten/Regency</b>				
1. Paser	53,33	373 170,00	15,23	365 520,00
2. Kutai Barat	-	-	-	-
3. Kutai Kartanegara	12,56	879 200,00	3 901,41	78 028 200,00
4. Kutai Timur	-	-	-	-
5. Berau	-	-	-	-
6. Penajam Paser Utara	3,52	35 200,00	1 142,68	28 567 000,00
7. Mahakam Ulu	-	-	-	-
<b>Kota/Municipality</b>				
1. Balikpapan				
2. Samarinda	-	-	-	-
3. Bontang				
<b>Kalimantan Timur</b>	<b>69,41</b>	<b>1 287 570,00</b>	<b>5 059,32</b>	<b>106 960 720,00</b>

Lanjutan Tabel/Continued Table 5.6.14

Kabupaten/Kota Regency/Municipality	Udang Putih/Vaname Shrimp		Udang Windu Tiger Prawn	
	Volume Volume (Ton)	Nilai Value (000 Rp)	Volume Volume (Ton)	Nilai Value (000 Rp)
(1)	(46)	(47)	(48)	(49)
<b>Kabupaten/Regency</b>				
1. Paser	146,00	7 738 000,00	2 860,00	357 500 000,00
2. Kutai Barat	-	-	-	-
3. Kutai Kartanegara	2 372,55	118 627 500,00		236 003 600,00
4. Kutai Timur			1,91	133 700,00
5. Berau	25,70	1 670 500,00	747,40	149 480 000,00
6. Penajam Paser Utara	306,66	10 715 720,00	53,56	9 640 800,00
7. Mahakam Ulu	-	-	-	-
<b>Kota/Municipality</b>				
1. Balikpapan			6,29	1 108 762,00
2. Samarinda	-	-	-	-
3. Bontang	3,30	161 700,00	3,85	373 450,00
<b>Kalimantan Timur</b>	<b>2 854,21</b>	<b>138 913 420,00</b>	<b>3 673,01</b>	<b>754 240 312,00</b>

Lanjutan Tabel/Continued Table 5.6.14

Kabupaten/Kota Regency/Municipality	Lobster Air Laut Lobster	
	Volume Volume (Ton)	Nilai Value (000 Rp)
(1)	(50)	(51)
<b>Kabupaten/Regency</b>		
1. Paser	-	-
2. Kutai Barat	-	-
3. Kutai Kartanegara	-	-
4. Kutai Timur	-	-
5. Berau	23,40	5 850 000,00
6. Penajam Paser Utara	2,55	1 020 000,00
7. Mahakam Ulu	-	-
<b>Kota/Municipality</b>		
1. Balikpapan	-	-
2. Samarinda	-	-
3. Bontang	-	-
<b>Kalimantan Timur</b>	<b>25,95</b>	<b>6 870 000,00</b>

Sumber/Source: Dinas Kelautan dan Perikanan Provinsi Kalimantan Timur/Regional Marine Affairs and Fisheries Office of Kalimantan Timur Province

**Tabel 5.6.15** **Produksi dan Nilai Produksi Perikanan Menurut Sub Sektor di Provinsi Kalimantan Timur, 2019<sup>x</sup>**  
*Fishery Production and Production Value by Sub Sector in Kalimantan Timur Province, 2019<sup>x</sup>*

<b>Subsektor Subsector</b>	<b>Produksi Production (Ton)</b>	<b>Nilai Produksi Production Value (000 Rp)</b>
(1)	(2)	(3)
<b>Perikanan Tangkap/Capture Fisheries</b>		
Perikanan Laut/Marine Capture Fisheries	185 036,13	3 840 431 805,29
Perairan Umum/Inland Open Water Capture Fisheries	63 665,25	1 842 098 562,42
<b>Sub Jumlah/Sub Total</b>	<b>248 701,39</b>	<b>5 682 530 367,71</b>
<b>Perikanan Budidaya/Aquaculture</b>		
Jaring Apung Laut/Marine Floating Net	168,16	17 185 200,00
Jaring Apung Tawar/Freshwater Floating Net	191,00	4 672 910,00
Jaring Tancap Tawar/Freshwater Pen Culture	-	-
Karamba/Cage	64 108,43	2 228 110 900,00
Kolam Air Deras/Running Freshwater Pond	-	-
Kolam Air Tenang/Quiet Freshwater Pond	3 593,06	93 779 368,00
Laut Lainnya/Other Marine Culture	8,75	-
Minapadi Sawah/Rice Fish	10,22	348 740,00
Rumput Laut/Seaweed	2 412,28	6 082 317,00
Tambak Intensif/Intensive Brackishwater Pond	-	-
Tambak Sederhana/Traditional Brackishwater Pond	63 724,64	1 700 956 094,00
Tambak Semi Intensif/Semi Intensive Brackishwater Pond	-	-
<b>Sub Jumlah/Sub Total</b>	<b>134 216,54</b>	<b>4 051 135 529,00</b>
<b>Jumlah/Total</b>	<b>382 917,92</b>	<b>9 733 665 896,71</b>

Sumber/Source: Dinas Kelautan dan Perikanan Provinsi Kalimantan Timur/Regional Marine Affairs and Fisheries Office of Kalimantan Timur Province

**Tabel 5.6.16** Jumlah Rumah Tangga Perikanan Tangkap Menurut Kabupaten/Kota dan Subsektor di Provinsi Kalimantan Timur, 2018 dan 2019<sup>x</sup>  
*Number of Capture Fisheries Households by Regency/Municipality and Subsector in Kalimantan Timur Province, 2018 and 2019<sup>x</sup>*

Kabupaten/Kota Regency/Municipality	Perikanan Laut Marine Fisheries		Perikanan Darat Inland Fisheries		Jumlah Total	
	2018	2019	2018	2019	2018	2019
(1)	(2)	(3)	(4)	(5)	(6)	(7)
<b>Kabupaten/Regency</b>						
1. Paser	3 338	3 210	491	256	3 829	3 466
2. Kutai Barat	-	-	7 756	7 552	7 756	7 552
3. Kutai Kartanegara	7 332	7 354	11 634	11 656	18 966	19 010
4. Kutai Timur	4 124	1 998	976	439	5 100	2 437
5. Berau	2 794	2 829	464	456	3 258	3 285
6. Penajam Paser Utara	3 824	4 126	952	1 156	4 776	5 282
7. Mahakam Ulu	-	-	-	-	-	-
<b>Kota/Municipality</b>						
1. Balikpapan	4 145	6 118	-	-	4 145	6 118
2. Samarinda	538	538	240	240	778	778
3. Bontang	1 912	1 912	-	-	1 912	1 912
<b>Kalimantan Timur</b>	<b>28 007</b>	<b>28 085</b>	<b>22 513</b>	<b>21 755</b>	<b>50 520</b>	<b>49 840</b>

Sumber/Source: Dinas Kelautan dan Perikanan Provinsi Kalimantan Timur/Regional Marine Affairs and Fisheries Office of Kalimantan Timur Province

**Tabel 5.6.17 Jumlah Rumah Tangga Perikanan Laut Menurut Fasilitas Perahu/Kapal dan Kabupaten/Kota di Provinsi Kalimantan Timur, 2019<sup>x</sup>**  
*Number of Marine Capture Fisheries Household by Boat Facilities and Regency/Municipality in Kalimantan Timur Province, 2019<sup>x</sup>*

Kabupaten/Kota Regency/Municipality	Tanpa Perahu Without Boats	Perahu Tanpa Motor Non Powered Boats	Perahu Motor Tempel Outboard Motorboat	Kapal Motor Inboard Motorboat	Jumlah Total
(1)	(2)	(3)	(4)	(5)	(6)
<b>Kabupaten/Regency</b>					
1. Paser	140	-	225	3 014	3 379
2. Kutai Barat	-	-	-	-	-
3. Kutai Kartanegara	-	29	556	5 956	6 541
4. Kutai Timur	126	120	50	1 702	1 998
5. Berau	-	17	822	1 990	2 829
6. Penajam Paser Utara	-	134	544	2 926	3 604
7. Mahakam Ulu	-	-	-	-	-
<b>Kota/Municipality</b>					
1. Balikpapan	-	-	39	1 538	1 577
2. Samarinda	-	-	144	394	538
3. Bontang	85	65	651	617	1 418
<b>Kalimantan Timur</b>	<b>351</b>	<b>365</b>	<b>3 031</b>	<b>18 137</b>	<b>21 884</b>

Sumber/Source: Dinas Kelautan dan Perikanan Provinsi Kalimantan Timur/Regional Marine Affairs and Fisheries Office of Kalimantan Timur Province

**Tabel 5.6.18 Jumlah Perahu/Kapal Penangkap Ikan Laut Menurut Jenis dan Kabupaten/Kota di Provinsi Kalimantan Timur, 2019<sup>x</sup>**

*Number of Fishing Boats by Type and Regency/Municipality in Kalimantan Timur Province, 2019<sup>x</sup>*

Kabupaten/Kota Regency/Municipality	Perahu Tanpa Motor Non Powered Boats	Perahu Motor Tempel Outboard Motorboat	Kapal Motor Inboard Motorboat	Jumlah Total
(1)	(2)	(3)	(4)	(5)
<b>Kabupaten/Regency</b>				
1. Paser	-	225	3 014	3 239
2. Kutai Barat	-	-	-	-
3. Kutai Kartanegara	550	1 119	-	1 669
4. Kutai Timur	1 684	681	6	2 371
5. Berau	17	822	1 990	2 829
6. Penajam Paser Utara	134	544	2 926	3 604
7. Mahakam Ulu	-	-	-	-
<b>Kota/Municipality</b>				
1. Balikpapan	-	39	1 538	1 577
2. Samarinda	-	141	173	314
3. Bontang	65	649	625	1 339
<b>Kalimantan Timur</b>	<b>2 450</b>	<b>4 220</b>	<b>10 272</b>	<b>16 942</b>

Sumber/Source: Dinas Kelautan dan Perikanan Provinsi Kalimantan Timur/Regional Marine Affairs and Fisheries Office of Kalimantan Timur Province

**Tabel 5.6.19 Jumlah Alat Penangkapan Ikan Laut Menurut Jenis dan Kabupaten/Kota di Provinsi Kalimantan Timur, 2019<sup>x</sup>**  
*Number of Fishing Gear by Kind and Regency/Municipality in Kalimantan Timur Province, 2019<sup>x</sup>*

<b>Kabupaten/Kota Regency/Municipality</b>	<b>Pukat Tarik Trawl Pull</b>	<b>Pukat Kantong Trawl Bag</b>	<b>Pukat Cincin Purse Seine</b>	<b>Jaring Insang Grill Net</b>	<b>Jaring Angkat Sline Net</b>
(1)	(2)	(3)	(4)	(5)	(6)
<b>Kabupaten/Regency</b>					
1. Paser	-	404	19	2 334	-
2. Kutai Barat	-	-	-	-	-
3. Kutai Kartanegara	-	2 057	57	5 562	2 204
4. Kutai Timur	401	-	7	1 916	351
5. Berau	-	215	45	996	340
6. Penajam Paser Utara	-	48	52	2 260	-
7. Mahakam Ulu	-	-	-	-	-
<b>Kota/Municipality</b>					
1. Balikpapan	278	-	19	1 656	31
2. Samarinda	83	-	2	142	-
3. Bontang	133	-	39	4 126	44
<b>Kalimantan Timur</b>	<b>895</b>	<b>2 724</b>	<b>240</b>	<b>18 992</b>	<b>2 970</b>

Lanjutan Tabel/Continued Table 5.6.19

Kabupaten/Kota Regency/Municipality	Pancing Fishing Roll	Perangkap Trap	Alat Pengumpul Penangkap Catch Collector Tool	Lainnya Other	Jumlah Total
(1)	(7)	(8)	(9)	(10)	(11)
<b>Kabupaten/Regency</b>					
1. Paser	254	648	177	45	3 881
2. Kutai Barat	-	-	-	-	-
3. Kutai Kartanegara	1 024	1 499	2 127		14 530
4. Kutai Timur	922	181	92	-	3 870
5. Berau	1 029	638	-	284	3 547
6. Penajam Paser Utara	1 011	1 096	265		4 732
7. Mahakam Ulu	-	-	-	-	-
<b>Kota/Municipality</b>					
1. Balikpapan	801	1 769	-	-	4 554
2. Samarinda	271	30	30	-	558
3. Bontang	553	790	47	-	5 732
<b>Kalimantan Timur</b>	<b>5 865</b>	<b>6 651</b>	<b>2 738</b>	<b>329</b>	<b>41 404</b>

Sumber/Source: Dinas Kelautan dan Perikanan Provinsi Kalimantan Timur/Regional Marine Affairs and Fisheries Office of Kalimantan Timur Province

**Tabel 5.6.20** Jumlah Rumah Tangga Perikanan Umum Menurut Fasilitas Perahu/Kapal dan Kabupaten/Kota di Provinsi Kalimantan Timur, 2019<sup>x</sup>  
*Number of Inland Open Water Capture Fisheries Household by Boat Facilities and Regency/Municipality in Kalimantan Timur Province, 2019<sup>x</sup>*

Kabupaten/Kota Regency/Municipality	Tanpa Perahu Without Boats	Perahu Tanpa Motor Non Powered Boats	Perahu Motor Tempel Outboard Motorboat	Kapal Motor Inboard Motorboat	Jumlah Total
(1)	(2)	(3)	(4)	(5)	(6)
<b>Kabupaten/Regency</b>					
1. Paser	111	13	243	-	367
2. Kutai Barat	-	1 748	5 800	4	7 552
3. Kutai Kartanegara	-	550	11 197	-	11 747
4. Kutai Timur	217	353	407	-	977
5. Berau	-	59	397	-	456
6. Penajam Paser Utara	130	148	564	2 659	3 501
7. Mahakam Ulu	-	-	-	-	-
<b>Kota/Municipality</b>					
1. Balikpapan	-	-	-	1 538	1 538
2. Samarinda	50	78	112	-	240
3. Bontang	-	-	-	-	240
<b>Kalimantan Timur</b>	<b>508</b>	<b>2 949</b>	<b>18 720</b>	<b>4 201</b>	<b>26 618</b>

Sumber/Source: Dinas Kelautan dan Perikanan Provinsi Kalimantan Timur/Regional Marine Affairs and Fisheries Office of Kalimantan Timur Province

**Tabel 5.6.21 Jumlah Perahu/Kapal Penangkap Ikan di Perairan Umum Menurut Jenis dan Kabupaten/Kota di Provinsi Kalimantan Timur, 2019<sup>x</sup>**  
*Number of Fishing Boats on Inland Open Water Capture by Kind and Regency/Municipality in Kalimantan Timur Province, 2019<sup>x</sup>*

<b>Kabupaten/Kota Regency/Municipality</b>	<b>Perahu Tanpa Motor Non Powered Boats</b>	<b>Perahu Motor Tempel Outboard Motorboat</b>	<b>Kapal Motor Inboard Motorboat</b>	<b>Jumlah Total</b>
(1)	(2)	(3)	(4)	(5)
<b>Kabupaten/Regency</b>				
1. Paser	165	243	-	408
2. Kutai Barat	1 760	6 300	4	8 064
3. Kutai Kartanegara	550	1 190	10 007	11 747
4. Kutai Timur	357	413	-	770
5. Berau	59	397	-	456
6. Penajam Paser Utara	134	544	2 926	3 604
7. Mahakam Ulu	-	-	-	-
<b>Kota/Municipality</b>				
1. Balikpapan	-	-	1 538	1 538
2. Samarinda	81	109	-	190
3. Bontang	-	-	-	-
<b>Kalimantan Timur</b>	<b>3 106</b>	<b>9 196</b>	<b>14 475</b>	<b>26 777</b>

Sumber/Source: Dinas Kelautan dan Perikanan Provinsi Kalimantan Timur/Regional Marine Affairs and Fisheries Office of Kalimantan Timur Province

**Tabel 5.6.22 Jumlah Alat Penangkap Ikan Perairan Umum Menurut Jenis dan Kabupaten/Kota di Provinsi Kalimantan Timur, 2019<sup>x</sup>**  
*Number of Fishing Gear on Inland Open Water Capture Fisheries by Kind and Regency/Municipality in Kalimantan Timur Province, 2019<sup>x</sup>*

<b>Kabupaten/Kota Regency/Municipality</b>	<b>Jaring Insang Grill Net</b>	<b>Jaring Angkat Slime Net</b>	<b>Pancing Fishing Rod</b>	<b>Perangkap Trap</b>	<b>Lainnya* Other</b>	<b>jumlah Total</b>
(1)	(2)	(3)	(4)	(5)	(6)	(7)
<b>Kabupaten/Regency</b>						
1. Paser	47	4	424	37	234	746
2. Kutai Barat	40	5	28	25	11	109
3. Kutai Kartanegara	11 698	1 147	1 829	8 520	319	23 512
4. Kutai Timur	31	4	22	20	9	86
5. Berau	189	68	153	89	127	626
6. Penajam Paser Utara	5 110	1 356	13 450	10 320	554	30 790
7. Mahakam Ulu	-	-	-	-	-	-
<b>Kota/Municipality</b>						
1. Balikpapan	-	-	-	-	-	-
2. Samarinda	27	10	177	135	48	397
3. Bontang	-	-	-	-	-	-
<b>Kalimantan Timur</b>	<b>17 142</b>	<b>2 594</b>	<b>16 083</b>	<b>19 146</b>	<b>1 302</b>	<b>56 266</b>

Sumber/Source: Dinas Kelautan dan Perikanan Provinsi Kalimantan Timur/Regional Marine Affairs and Fisheries Office of Kalimantan Timur Province

**Tabel 5.6.23 Jumlah Rumah Tangga Perikanan Budidaya Menurut Jenis Budidaya dan Kabupaten/Kota di Provinsi Kalimantan Timur, 2019<sup>x</sup>**

*Number of Aquaculture Household by Kind of Aquaculture and Regency/Municipality in Kalimantan Timur Province, 2019<sup>x</sup>*

Kabupaten/Kota <i>Regency/Municipality</i>	Tambak Air Payau <i>Brackish Water Pond</i>	Kolam/Air Tawar <i>Freshwater Pond</i>	Karamba <i>Cage</i>	Sawah <i>Paddy Field</i>	Budidaya Pantai/ Laut <i>Marine Culture</i>	Jumlah <i>Total</i>
(1)	(2)	(3)	(4)	(5)	(6)	(7)
<b>Kabupaten/Regency</b>						
1. Paser	5 746	2 688	24	-	91	8 549
2. Kutai Barat	-	1 159	3 335	-	-	4 494
3. Kutai Kartanegara	7 854	3 033	6 988	54	106	18 035
4. Kutai Timur	8	543	36	-	116	703
5. Berau	642	701	29	-	27	1 399
6. Penajam Paser Utara	1 110	5 356	-	-	554	7 020
7. Mahakam Ulu	-	-	-	-	-	-
<b>Kota/Municipality</b>						
1. Balikpapan	24	24	-	-	1	49
2. Samarinda	-	642	118	-	-	760
3. Bontang	36	83	112	-	124	355
<b>Kalimantan Timur</b>	<b>15 420</b>	<b>14 229</b>	<b>10 642</b>	<b>54</b>	<b>1 019</b>	<b>41 364</b>

Sumber/Source: Dinas Kelautan dan Perikanan Provinsi Kalimantan Timur/Regional Marine Affairs and Fisheries Office of Kalimantan Timur Province

**Tabel 5.6.24 Luas Usaha Pemeliharaan Ikan Budidaya Menurut Jenis Budidaya dan Kabupaten/Kota di Provinsi Kalimantan Timur (Ha), 2019<sup>x</sup>**  
*Areas Used by Aquacultures by Kind of Aquacultures and Regency/Municipality in Kalimantan Timur Province (Ha), 2019<sup>x</sup>*

Kabupaten/Kota <i>Regency/ Municipality</i>	Tambak <i>Brackish Water Pond</i>		Kolam <i>Fresh Water Pond</i>		Karamba <i>Cage</i>	
	Luas Kotor <i>Gross Area</i>	Luas Bersih Air <i>Net Area</i>	Luas Kotor <i>Gross Area</i>	Luas Bersih Air <i>Net Area</i>	Luas Kotor <i>Gross Area</i>	Luas Bersih Air <i>Net Area</i>
(1)	(2)	(3)	(4)	(5)	(6)	(7)
<b>Kabupaten/ Regency</b>						
1. Paser	32 749,99	15 765,99	706,00	120,00	23,00	5,70
2. Kutai Barat	-	-	126,70	72,61	198,10	3,43
3. Kutai Kartanegara	76 763,00	58 869,00	1 706,00	1 706,00	40 609,00	40 609,00
4. Kutai Timur	523,00	221,00	3 647,00	38,00	225,00	15,00
5. Berau	9 028,00	5 431,00	45,00	45,00	-	0,17
6. Penajam Paser Utara	9 539,00	4 261,00	1 013,00	402,00	-	-
7. Mahakam Ulu	-	-	-	-	-	-
<b>Kota/Municipality</b>						
1. Balikpapan	905,00	662,20	100,00	52,00	-	-
2. Samarinda	-	-	94,00	89,00	-	8,00
3. Bontang	75,00	15,00	65,00	30,00	15,00	15,00
<b>Kalimantan Timur</b>	<b>129 582,99</b>	<b>85 225,19</b>	<b>7 502,70</b>	<b>2 554,61</b>	<b>41 070,10</b>	<b>40 656,30</b>

Lanjutan Tabel/Continued Table 5.6.24

Kabupaten/Kota Regency/Municipality	Sawah Paddy Field		Budidaya Laut/Pantai Marine Culture	
	Luas Kotor Gross Area	Luas Bersih Air Net Area	Luas Kotor Gross Area	Luas Bersih Air Net Area
(1)	(8)	(9)	(10)	(11)
<b>Kabupaten/Regency</b>				
1. Paser	-	-	30,00	30,00
2. Kutai Barat	-	-	-	-
3. Kutai Kartanegara	48,00	48,00	1 000,00	1 000,00
4. Kutai Timur	-	-	142,00	76,00
5. Berau	-	-	0,32	-
6. Penajam Paser Utara	-	-	1 940,13	1 090,06
7. Mahakam Ulu	-	-	-	-
<b>Kota/Municipality</b>				
1. Balikpapan	-	-	200,00	95,00
2. Samarinda	-	-	-	-
3. Bontang	-	-	273,00	273,00
<b>Kalimantan Timur</b>	<b>48,00</b>	<b>48,00</b>	<b>3 585,45</b>	<b>2 564,06</b>

Sumber/Source: Dinas Kelautan dan Perikanan Provinsi Kalimantan Timur/Regional Marine Affairs and Fisheries Office of Kalimantan Timur Province



Total Produksi  
**Batubara**  
 tahun 2018  
*total coal production*

**257** juta ton  
*million tons*



Total Produksi  
**Gas Bumi**  
 tahun 2019  
*total gas production*

**240** juta MMBTU  
*million MMBTU*



**Rasio Desa Berlistrik** **99,13** persen  
*Electrified Villages Ratio* *percent*

**Rasio Elektrifikasi** **88,93** persen  
*Electrification Ratio* *percent*

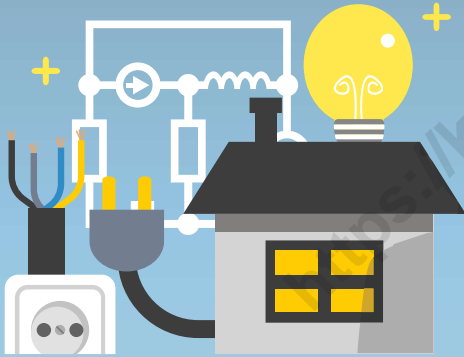

Jumlah Pelanggan Listrik **1,03** juta  
*Number of Electricity Customers* *million*

dengan total Listrik Terjual  
*Electricity Sold*

**3,5** milyar KWh  
*billion KWh*

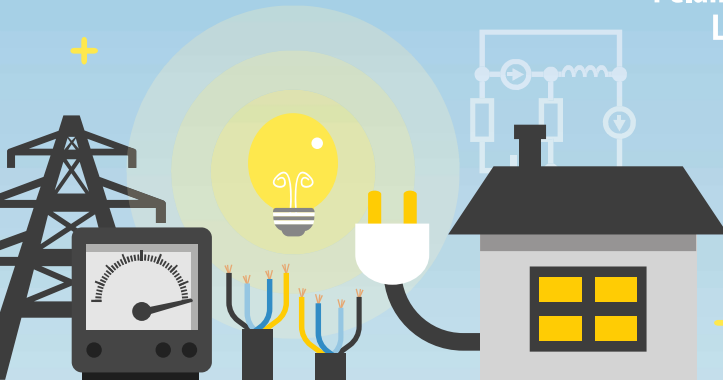



**PENJELASAN TEKNIS**

1. Pertambangan adalah suatu kegiatan pengambilan endapan bahan galian berharga dan bernilai ekonomis dari dalam kulit bumi, di bawah permukaan bumi, dan di bawah permukaan air.
2. Bahan tambang adalah hasil produksi dari kegiatan pertambangan yang merupakan sumber daya alam yang tidak dapat diperbarui.
3. Minyak bumi adalah campuran hidrokarbon dalam bentuk cair diperoleh dari lapisan kulit bumi.
4. Gas alam adalah semua jenis gas hidrokarbon yang dihasilkan dari sumur penambangan yang terdiri dari komponen utama berupa metana, etana, propana, butana, pentana, dan hexana, ditambang dari dalam bumi, baik diperoleh langsung atau bersamaan dengan crude oil.
5. Batu bara adalah salah satu bahan bakar fosil yang terbentuk dari endapan organik, utamanya adalah sisa-sisa tumbuhan.
6. Kapasitas listrik terpasang

**TECHNICAL NOTES**

1. *Mining is an activity of taking valued quarried material from within the earth layer, under earth surface, and under water level.*
2. *Mine material is a natural resource as the production of mining operations that can not be renewed.*
3. *Crude oil is a mixture of hydrocarbon accuring in liquid phase in subsurface reservoir and remained liquid under atmospheric pressure.*
4. *Natural gas is all kinds of hydrocarbon gas produced from wells, mixture of hydrocarbons gas and vapour occuring naturally, which main components are methane, ethane, propane, butane, pentane and hexane, mined from underground accumulation either directly or as associated gas in oil mining*
5. *Coal is fossil fuels that formed from organic sediment, primarily plant debris.*
6. *Installed electricity capacity is*

adalah total kapasitas dari seluruh mesin pembangkit listrik yang dioperasikan.

*the total capacity of all operated power plants machines.*

7. Listrik yang dibangkitkan adalah jumlah listrik yang dibangkitkan oleh seluruh mesin pembangkit listrik dan dinyatakan dalam satuan dasar Watt hours.

7. *Electricity generated is the amount of electricity generated by all power plant engine in Watt hours standard unit.*

8. Jumlah listrik / air bersih yang terjual / didistribusikan adalah banyaknya listrik / air bersih yang disalurkan kepada para pelanggan.

8. *Sold/distributed electricity / cleaned water is total electricity/gas/cleaned water distributed to customers.*

9. Kapasitas produksi potensial adalah hubungan antara output yang sebenarnya diproduksi dengan peralatan yang terpasang dan potensi output yang dapat diproduksi dengan peralatan terpasang tersebut, jika kapasitas sepenuhnya digunakan.

9. *Potential capacity production is relationship between output that is actually produced with the installed equipment, and the potential output which could be produced with it, if capacity was fully used.*

10. Volume air bersih yang disalurkan adalah banyaknya air bersih yang disalurkan oleh perusahaan air bersih (dalam satuan  $m^3$ ). Semakin besar volume air bersih yang disalurkan maka akan semakin terpenuhi kebutuhan konsumen akan air bersih.

10. *Volume of water distributed is the amount of water that can be distributed by the water company (in units of  $m^3$ ). The greater the volume of water distributed it will be increasingly fulfilled the needs of consumers for clean water.*

**ULASAN****DESCRIPTION****PERTAMBANGAN****MINING**

Kegiatan pertambangan di Kalimantan Timur mencakup pertambangan migas dan non-migas. Pertambangan migas mencakup pertambangan minyak dan gas bumi, sementara pertambangan non-migas utama di Kalimantan Timur adalah pertambangan batubara. Pada tahun 2019, tercatat Kalimantan Timur menghasilkan 20.829,80 ribu barrel minyak bumi dan 240.828,16 ribu MMBTU gas bumi. Nilai ini menunjukkan penurunan dibandingkan tahun sebelumnya, dan tampak mengalami penurunan setiap tahunnya sejak sepuluh tahun yang lalu. Sementara itu, produksi batubara tahun 2019, yang tercatat hingga bulan Juli, ada sebesar 111,78 juta ton.

*Mining activities in Kalimantan Timur not only include oil and gas mining, but also non-oil and non-gas mining. Oil and gas mining, just like its name, includes oil and gas mining, while the most prominent non-oil and non-gas mining in Kalimantan Timur is coal mining. In 2019, it was recorded that Kalimantan Timur produced 20,829.80 thousand barrels of oil and 240,828.16 thousand MMBTU of natural gas. This value shows a decline compared to the previous year, and seems to have been declined every year since ten years ago. Meanwhile, coal production, which only record available as of July, was produced 111.78 million tons.*

**ENERGI****ENERGY**

Produksi listrik Kalimantan Timur pada tahun 2019 didominasi dari listrik yang dihasilkan oleh pembangkit yang ada di Sektor Mahakam dan Sektor Balikpapan yang mencapai 90,06 persen dari total keseluruhan produksi listrik di Kalimantan Timur. Produksi listrik secara total mengalami peningkatan 68,06 persen dari tahun 2018, yang semula sebesar 2,54 milyar KWh menjadi 4,27 milyar KWh pada tahun 2019. Meski demikian, listrik

*Kalimantan Timur's electricity production in 2019 is dominated by electricity generated by power plants in the Mahakam Sector and the Balikpapan Sector, which account for 90.06 percent of the total electricity production in Kalimantan Timur. Total electricity production increased by 68.06 percent from 2018, which was originally 2.54 billion KWh to 4.27 billion KWh in 2019. However, electricity sold was recorded to have only increased by 43.69 percent from the original 2.41 billion KWh in*

yang terjual tercatat hanya mengalami peningkatan sebesar 43,69 persen dari semula 2,41 milyar KWh pada 2018 menjadi 3,46 KWh pada 2019.

Dari segi pelanggan, pada tahun 2019, jumlah total pelanggan listrik di Kalimantan Timur kembali mengalami peningkatan dari sebelumnya 968.183 pelanggan pada tahun 2018 kini menjadi 1.032.475 pelanggan pada 2019. Adapun pelanggan listrik terbanyak ada di Kota Samarinda dengan 258.622 pelanggan, diikuti oleh Kota Balikpapan dan Kabupaten Kutai Kartanegara dengan masing-masing sebesar 246.019 dan 176.172 pelanggan.

Sementara itu, dari data mengenai rasio elektrifikasi, Kalimantan Timur memiliki rasio desa berlistrik 100% di tujuh kabupaten/kota. Hanya tiga kabupaten yang masih berada di angka 90 persen, yakni Kabupaten Paser, Kabupaten Kutai Barat, dan Kabupaten Mahakam Ulu. Bila mengacu pada rasio elektrifikasi, nilai 100% baru diraih oleh Kota Samarinda. Kabupaten/kota lainnya masih berada di angka 80 hingga 90 persen. Hanya Kabupaten Mahakam Ulu yang menjadi data pencilon dengan rasio elektrifikasi hanya 48,13 persen. Hal ini menunjukkan bahwa di Kabupaten Mahakam Ulu masih lebih banyak masyarakat yang belum mendapatkan kehadiran listrik keimbang yang sudah.

2018 to 3.46 KWh in 2019.

*In terms of customers, in 2019, the total number of electricity customers in Kalimantan Timur has increased from 968,183 customers in 2018 to 1,032,475 customers in 2019. The most electricity customers are in Samarinda Municipality with 258,622 customers, followed by Balikpapan Municipality and Kutai Kartanegara Regency with 246,019 and 176,172 customers, respectively.*

*Meanwhile, from electrification ratios data, Kalimantan Timur has a ratio of 100% electrified villages in seven regencies/municipalities. Only three regencies are still at 90 percent, namely Paser Regency, Kutai Timur Regency, and Mahakam Ulu Regency. When referring to the electrification ratio, the value of 100% has only been achieved by Samarinda Municipality. Other regencies / municipalities are still in the range of 80 to 90 percent electrification ratio. Mahakam Ulu Regency data became the outlier with an electrification ratio of only 48.13 percent. This shows that in Mahakam Ulu Regency there are still more people who did not have electricity at their home than they who did have.*

Terkait dengan air bersih, jumlah pelanggan air bersih di Kalimantan Timur pada tahun 2019 mencapai 443.657 pelanggan. Bila dirinci berdasarkan kelompok pelanggan, kelompok rumah tangga mendominasi dengan 408.639 pelanggan, diikuti oleh kelompok niaga dengan 26.794 pelanggan dan kelompok sosial dengan 5.511 pelanggan. Dari jumlah tersebut, air yang disalurkan tercatat sebesar 177,73 juta meter kubik dengan nilai 818,66 milyar rupiah.

*In terms of clean water, the number of clean water customers in Kalimantan Timur in 2019 reached 443,657 customers. When broken down by customer group, household groups dominated with 408,639 customers, followed by trade groups with 26,794 customers and social groups with 5,511 customers. Of this amount, the water supplied was 177.73 million cubic meters with a value of 818.66 billion rupiah.*

**Gambar 6.1** Jumlah Pelanggan Listrik di Provinsi Kalimantan Timur, 2015-2019  
*Figures* **Number of Electricity Customers in Kalimantan Timur Province, 2015-2019**

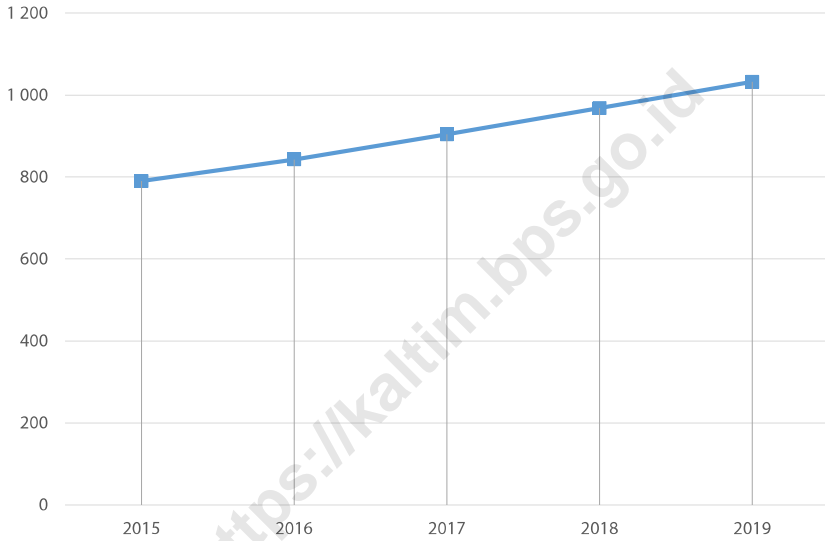

Sumber/Source : PT PLN (PERSERO) Unit Induk Wilayah Kaltimra/Regional PT PLN (PERSERO) of Kalimantan Timur and Kalimantan Utara Province

**Gambar 6.2** **Produksi Minyak Bumi dan Gas Bumi di Provinsi Kalimantan Timur, 2009-2019**  
*Figures Production of Oil and Gas in Kalimantan Timur Province, 2009-2019*

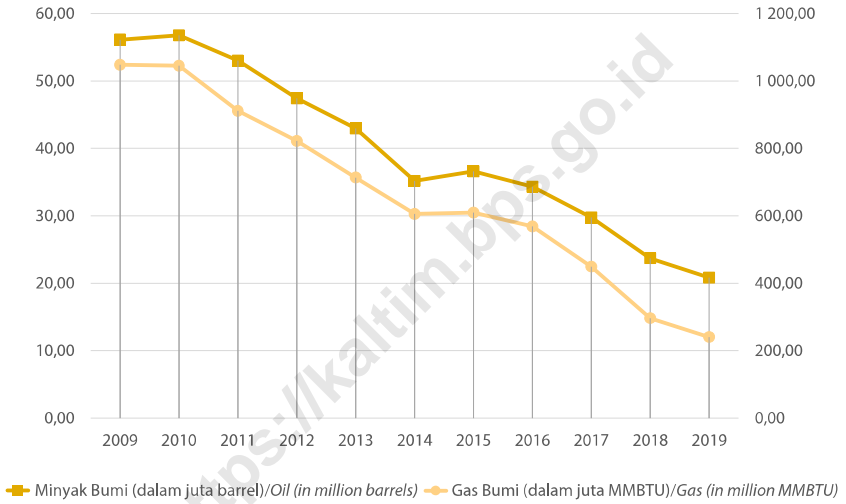

Sumber/Source : Dinas Energi dan Sumber Daya Mineral Provinsi Kalimantan Timur/Regional Energy and Mineral Resources Office of Kalimantan Timur Province



**Tabel** 6.1  
Table

**Daya Terpasang, Produksi, dan Distribusi Listrik PT. PLN (Persero) pada Cabang/Ranting PLN Menurut Kabupaten/Kota di Provinsi Kalimantan Timur, 2019**  
*Installed Electricity Power, Production, and Distribution of State Electricity Company at Its Branch by Regency/ Municipality in Kalimantan Timur Province, 2019*

Cabang/Ranting PLN PLN Branch	Daya Terpasang Installed Electricity Power (KW)	Produksi Listrik Electricity Production (KWh)	Listrik Terjual Electricity Sold (KWh)	Dipakai Sendiri Own Used (KWh)	Susut/Hilang Shrinkage/Lost (KWh)
(1)	(2)	(3)	(4)	(5)	(6)
1. Sektor Mahakam	711 130	1 885 490 140	...	...	...
2. Sektor Balikpapan	485 510	1 963 258 520	...	...	...
3. Samarinda	29 355	120 376 633	1 506 625 219	2 880 960	133 863 913
4. Balikpapan	...	...	1 380 638 183	...	87 501 101
5. Berau	34 412	180 559 769	178 635 792	92 821	9 838 350
6. Bontang	39 247	123 840 056	393 480 144	52 801	25 829 472
<b>Kalimantan Timur</b>	<b>1 299 654</b>	<b>4 273 525 118</b>	<b>3 459 379 338</b>	<b>3 026 582</b>	<b>257 032 836</b>
2018	1 094 182	2 542 843 769	2 407 556 751	700 063	135 131 726

Sumber/Source : PT PLN (PERSERO) Unit Induk Wilayah Kaltimra/Regional PT PLN (PERSERO) of Kalimantan Timur and Kalimantan Utara Province

**Tabel 6.2 Jumlah Pelanggan Listrik Menurut Kabupaten/Kota di Provinsi Kalimantan Timur, 2015-2019**  
*Number of Electricity Customers by Regency/Municipality in Kalimantan Timur Province, 2015-2019*

<b>Kabupaten/Kota Regency/Municipality</b>	<b>2015<sup>1</sup></b>	<b>2016<sup>1</sup></b>	<b>2017<sup>1</sup></b>	<b>2018<sup>1</sup></b>	<b>2019</b>
(1)	(2)	(3)	(4)	(5)	(6)
<b>Kabupaten/Regency</b>					
1. Paser	56 730	60 433	64 921	69 557	74 053
2. Kutai Barat	26 930	28 624	30 313	32 051	33 744
3. Kutai Kartanegara	140 600	149 445	158 263	167 336	176 172
4. Kutai Timur	48 450	52 613	58 725	65 182	72 458
5. Berau	43 945	46 793	50 815	56 058	61 101
6. Penajam Paser Utara	37 656	40 114	43 092	46 170	49 154
7. Mahakam Ulu	1 359	1 444	1 530	1 617	1 703
<b>Kota/Municipality</b>					
1. Balikpapan	188 469	200 771	215 679	231 083	246 019
2. Samarinda	206 402	219 387	232 331	245 650	258 622
3. Bontang	39 750	43 167	48 181	53 479	59 449
<b>Kalimantan Timur</b>	<b>790 291</b>	<b>842 791</b>	<b>903 850</b>	<b>968 183</b>	<b>1 032 475</b>

Sumber/Source : PT PLN (PERSERO) Unit Induk Wilayah Kaltimra/Regional PT PLN (PERSERO) of Kalimantan Timur and Kalimantan Utara Province

**Tabel 6.3** Jumlah Pelanggan dan Air yang Disalurkan Menurut Kelompok Pelanggan di Provinsi Kalimantan Timur, 2018

Table

*Number of Customers and Distributed Water by Customer Group in Kalimantan Timur Province, 2018*

Kelompok Pelanggan <i>Customer Group</i>		Jumlah Pelanggan <i>Number of Customers</i>	Air Disalurkan <i>Distributed Water</i> (000 m <sup>3</sup> )	Nilai Air yang Disalurkan <i>Value of Distributed Water</i> (000 Rp)
(1)	(2)	(3)	(4)	
1	Sosial/ <i>Social</i>	5 511	3 715	11 303 384
2	Rumah Tangga/ <i>Household</i>	408 639	112 810	654 482 273
3	Instansi Pemerintah/ <i>Government Agencies</i>	1 743	2 774	17 491 041
4	Niaga/ <i>Commerce</i>	26 794	13 380	116 917 531
5	Industri/ <i>Industry</i>	275	1 287	11 439 967
6	Khusus/ <i>Special</i>	695	766	7 025 614
7	Bocor dalam penyaluran/ <i>Leaking</i>	-	42 999	-
<b>Jumlah/Total</b>		<b>443 657</b>	<b>177 731</b>	<b>818 659 810</b>

Sumber/*Source* : BPS, Survei Tahunan Perusahaan Air Bersih/*BPS-Statistics Indonesia, Annual Water Company Survey*

**Tabel 6.4** **Produksi Batubara Menurut Jenis Perusahaan di Provinsi Kalimantan Timur (ton), 2015-2019**  
*Coal Production by Kind of Company in Kalimantan Timur Province (ton), 2015-2019*

<b>Tahun Year</b>	<b>Perusahaan PKP2B PKP2B Company</b>	<b>Perusahaan IUP IUP Company</b>	<b>Jumlah Produksi Batubara Total of Coal Production</b>
(1)	(2)	(3)	(4)
2015	162 608 720,30	75 000 990,56	237 609 710,86
2016	149 699 736,20	72 052 256,99	221 751 993,19
2017	164 527 231,10	86 793 655,97	251 320 887,07
2018	153 805 475,80	103 338 457,80	257 143 933,60
<b>2019*</b>	<b>63 029 898,92</b>	<b>48 746 869,96</b>	<b>111 776 768,88</b>

Catatan/Notes : Data tahun 2019 baru tersedia hingga bulan Juli/2019 figures is only available until July

Sumber/Source : Dinas Energi dan Sumber Daya Mineral Provinsi Kalimantan Timur/Regional Energy and Mineral Resources Office of Kalimantan Timur Province

**Tabel**  
Table

6.5

**Produksi Minyak Bumi dan Gas Bumi di Provinsi Kalimantan Timur, 2009-2019**

*Production of Oil and Gas in Kalimantan Timur Province, 2009-2019*

<b>Tahun Year</b>	<b>Minyak Bumi (ribu barrel) Oil (thousand barrels)</b>	<b>Gas Bumi (ribu MMBTU) Gas (thousand MMBTU)</b>
(1)	(2)	(3)
2009	56 145,82	1 048 171,78
2010	56 791,01	1 045 503,66
2011	53 023,68	911 529,96
2012	47 436,40	822 229,47
2013	42 983,64	713 549,85
2014	35 207,46	605 579,00
2015	36 605,80	609 744,52
2016	34 323,80	568 588,50
2017	29 754,98	449 579,20
2018	23 717,95	296 832,49
<b>2019</b>	<b>20 829,80</b>	<b>240 828,16</b>

Sumber/Source : Dinas Energi dan Sumber Daya Mineral Provinsi Kalimantan Timur/Regional Energy and Mineral Resources Office of Kalimantan Timur Province

**Tabel 6.6** **Produksi Minyak Bumi (MBBL) dan Gas Bumi (MMBTU) Menurut Kabupaten/Kota di Provinsi Kalimantan Timur, 2019**

*Petroleum Production (MBBL) and Natural Gas (MMBTU) by Regency/Municipality in Kalimantan Timur Province, 2019*

<b>Kabupaten/Kota Regency/Municipality</b>	<b>Minyak Bumi (ribu barrel) Oil (Thousand barrels)</b>	<b>Gas Bumi (ribu MMBTU) Gas (Thousand MMBTU)</b>
(1)	(2)	(3)
<b>Kabupaten/Regency</b>		
1. Paser	-	-
2. Kutai Barat	-	-
3. Kutai Kartanegara	13 036,18	116 776,71
4. Kutai Timur	322,94	-
5. Berau	-	5 969,18
6. Penajam Paser Utara	437,70	-
7. Mahakam Ulu		
<b>Kota/Municipality</b>		
1. Balikpapan	-	-
2. Samarinda	155,27	54,29
3. Bontang	361,32	396,19
<b>Provinsi/Province</b>		
Kalimantan Timur	-	-
<b>Jumlah/Total</b>	<b>20 829,80</b>	<b>240 828,16</b>

Sumber/Source : Dinas Energi dan Sumber Daya Mineral Provinsi Kalimantan Timur/Regional Energy and Mineral Resources Office of Kalimantan Timur Province

**Tabel** 6.7  
*Table*

**Rasio Desa Berlistrik dan Rasio Elektrifikasi Menurut Kabupaten/Kota di Provinsi Kalimantan Timur (%), 2019**

*Number of Electrified Village Ratio and Electrification Ratio by Regency/Municipality in Kalimantan Timur Province (%), 2019*

<b>Kabupaten/Kota</b> <i>Regency/Municipality</i>	<b>Rasio Desa Berlistrik</b> <i>Electrified Villages Ratio</i>	<b>Rasio Elektrifikasi</b> <i>Electrification Ratio</i>
(1)	(2)	(3)
<b>Kabupaten/Regency</b>		
1. Paser	99,31	84,05
2. Kutai Barat	98,45	94,99
3. Kutai Kartanegara	100,00	86,17
4. Kutai Timur	100,00	79,52
5. Berau	100,00	81,90
6. Penajam Paser Utara	100,00	81,20
7. Mahakam Ulu	90,00	48,13
<b>Kota/Municipality</b>		
1. Balikpapan	100,00	91,44
2. Samarinda	100,00	100,00
3. Bontang	100,00	87,37
<b>Kalimantan Timur</b>	<b>99,13</b>	<b>88,93</b>

Sumber/Source : Dinas Energi dan Sumber Daya Mineral Provinsi Kalimantan Timur/*Regional Energy and Mineral Resources Office of Kalimantan Timur Province*

**Tabel 6.8 Jumlah Perusahaan Air Minum, Kapasitas Produksi Sumber Air Baku dan Tenaga Kerja di Provinsi Kalimantan Timur, 2015-2018**  
*Number of Water Supply Establishments, Production Capacity, Water Sources, and Workers Engaged in Kalimantan Timur Province, 2015-2018*

<b>Uraian Description</b>	<b>2015</b>	<b>2016</b>	<b>2017</b>	<b>2018</b>
(1)	(2)	(3)	(4)	(5)
1. Jumlah Perusahaan/Number of Establishment	9	9	9	9
2. Status Perusahaan/Establishment Status				
2.1 Pemerintah/Government	9	9	9	9
2.2 Swasta/Private	-	-	-	-
3. Kapasitas Produksi/Production Capacity				
3.1 Potensial (ltr/dtk)/Potential (ltr/sec)	6 985	7 185	7 354	7 583
3.2 Efektif (ltr/dtk)/Effective (ltr/sec)	6 520	6 445	6 743	6 919
3.3 Efektivitas Produksi (%) / Production effectiveness (%)	91,91	89,70	91,69	91,00
4. Sumber Air/Water Sources				
4.1 Sungai/River	7	7	7	7
4.2 Danau/Lake	2	2	2	1
4.3 Mata Air/Well	-	-	-	1
4.4 Waduk/Dam	3	3	3	4
4.5 Rawa/Swamp	-	-	-	-
4.6 Artesis/Artesian	2	2	2	4
4.7 Lainnya/Others	-	-	-	-
5. Jumlah Tenaga Kerja/Number of Workers				
5.1 Pekerja Teknis/Technical Workers	881	1 013	955	1 289
5.2 Pekerja dll/Administration Workers and Others	747	681	752	954

Sumber/Source : BPS, Survei Tahunan Perusahaan Air Bersih/BPS-Statistics Indonesia, Annual Water Company Survey

**Tabel** 6.9  
Table

**Jumlah Air Minum yang Disalurkan Perusahaan Air Minum Menurut Klasifikasi Pelanggan di Provinsi Kalimantan Timur (000 m<sup>3</sup>), 2015-2018**

*Quantity of Water Supply by Water Supply Establishments by Client Classification in Kalimantan Timur Province (000 m<sup>3</sup>), 2015-2018*

<b>Klasifikasi Pelanggan Client Classification</b>	<b>2015</b>	<b>2016</b>	<b>2017</b>	<b>2018</b>
(1)	(2)	(3)	(4)	(5)
1. Sosial/Social	2 672	2 654	3 407	3 715
2. Non Niaga/Non Commercial	125 666	134 233	115 442	115 584
3. Niaga/Commercial	7 411	7 610	9 543	13 380
4. Industri/Industry	641	690	794	1 287
5. Khusus/Exclusive	2 510	984	834	766
6. Susut/Depreciation	35 685	6 302	53 985	42 999
<b>Jumlah/Total</b>	<b>174 585</b>	<b>152 473</b>	<b>184 005</b>	<b>177 731</b>

Sumber/Source : BPS, Survei Tahunan Perusahaan Air Bersih/BPS-Statistics Indonesia, Annual Water Company Survey

**Tabel 6.10** Nilai Air Minum yang Disalurkan Perusahaan Air Minum Menurut Klasifikasi Pelanggan di Provinsi Kalimantan Timur (Ribu Rp), 2015-2018  
*Value of Water Supplied by Water Supply Establishments by Client Classification in Kalimantan Timur Province (Thousand Rp), 2015-2018*

Klasifikasi Pelanggan <i>Client Classification</i>	2015	2016	2017	2018
(1)	(2)	(3)	(4)	(5)
1. Sosial/ <i>Social</i>	7 212 534	9 757 866	9 729 082	11 303 384
2. Non Niaga/ <i>Non Commercial</i>	491 188 876	573 445 846	612 493 915	671 673 314
3. Niaga/ <i>Commercial</i>	61 640 002	57 266 877	87 943 549	116 917 531
4. Industri/ <i>Industry</i>	7 720 367	8 153 255	25 693 558	11 439 967
5. Khusus/ <i>Exclusive</i>	12 830 526	10 568 412	7 355 761	7 025 614
<b>Jumlah/<i>Total</i></b>	<b>580 592 305</b>	<b>659 192 255</b>	<b>743 215 865</b>	<b>818 359 810</b>

Sumber/*Source* : BPS, Survei Tahunan Perusahaan Air Bersih/*BPS-Statistics Indonesia, Annual Water Company Survey*

**Tabel 6.11 Pendapatan/Penerimaan Perusahaan Air Minum di Provinsi Kalimantan Timur (Ribu Rp), 2015-2018**  
*Main Income of Water Supply Establishments in Kalimantan Timur Province (Thousand Rp), 2015-2018*

Rincian Description		2015	2016	2017	2018
(1)	(2)	(3)	(4)	(5)	(5)
1.	Pendapatan/Penerimaan dari Kegiatan Utama/ <i>Main Income</i>	580 592 305	659 192 255	743 215 864	818 659 811
2.	Pendapatan/Penerimaan dari Kegiatan Lainnya/ <i>Revenue from Other Activities</i>	80 976 635	85 522 011	92 235 585	114 236 737
a.	Penerimaan dari Pemasangan Baru/ <i>Reinstallation</i>	47 431 594	71 015 303	46 113 196	51 744 978
b.	Penerimaan dari Penyambungan Kembali/ <i>New Installation</i>	7 503 480	205 249	18 531 341	
c.	Penerimaan dari Denda/ <i>Revenue from Fines</i>	11 483 147	1 010 650	18 161 842	20 575 934
d.	Penerimaan Kotor dari Menyewakan Gedung, Mesin, dll/ <i>Rent for Building Vehicle</i>	-	-	-	-
e.	Selisih Penjualan/ <i>Sales Difference</i>	-	-	-	-
f.	Pendapatan Lainnya/ <i>Others</i>	14 558 414	13 290 809	9 428 206	15 390 623
<b>Jumlah/Total</b>		<b>661 568 940</b>	<b>744 714 266</b>	<b>835 451 449</b>	<b>932 896 548</b>

Sumber/Source : BPS, Survei Tahunan Perusahaan Air Bersih/BPS-Statistics Indonesia, Annual Water Company Survey

**Tabel 6.12 Biaya Input Perusahaan Air Minum di Provinsi Kalimantan Timur (Ribu Rp), 2015-2018**  
*Input Cost of Water Supply Establishments in Kalimantan Timur Province (Thousand Rp), 2015-2018*

<b>Rincian Description</b>	<b>2015</b>	<b>2016</b>	<b>2017</b>	<b>2018</b>
(1)	(2)	(3)	(4)	(5)
1. Bahan Kimia/ <i>Chemicals</i>	65 627 879	72 335 998	82 929 302	74 288 688
2. Tenaga Listrik yang Dibeli/ <i>Electricity Purchased</i>	98 227 943	108 288 422	115 827 828	64 528 283
3. Bahan Bakar dan Minyak Pelumas/ <i>Fuels and Lubricants</i>	38 255 414	29 730 298	26 908 871	55 473 339
4. Suku Cadang dan Bahan Untuk Pemeliharaan dan Perbaikan Kecil/ <i>Spare Parts and Materials For Repairs and Maintenance</i>	10 895 282	25 858 689	15 476 958	11 152 109
5. Alat Tulis Dan Keperluan Kantor/ <i>Stationery</i>	5 111 238	3 801 457	2 603 627	5 764 792
6. Biaya Pemeliharaan Dan Perbaikan Kecil Barang Modal/ <i>Repair and Maintenance Costs</i>	-	-	-	-
7. Sewa Gedung, Mesin Alat-alat dan Kendaraan/ <i>Rent for Building Machinery and Equipment</i>	1 552 204	5 820 502	2 383 559	9 618 706
8. Jasa Lainnya/ <i>Other Service</i>	33 319 279	72 712 864	76 060 246	64 455 389
<b>Jumlah/Total</b>	<b>252 989 239</b>	<b>318 548 230</b>	<b>322 190 394</b>	<b>285 281 306</b>

Sumber/Source : BPS, Survei Tahunan Perusahaan Air Bersih/BPS-Statistics Indonesia, Annual Water Company Survey

**Tabel 6.13** Nilai Tambah Perusahaan Air Minum di Provinsi Kalimantan Timur (Ribu Rp), 2015-2018  
*Value Added of Water Supply Establishments in Kalimantan Timur Province (Thousand Rp), 2015-2018*

Rincian Description	2015	2016	2017	2018
(1)	(2)	(3)	(4)	(5)
1. Nilai Output/ <i>Value of Output</i>	661 568 940	675 105 050	835 451 449	932 896 548
2. Biaya Input/ <i>Input Cost</i>	468 236 185	531 534 567	575 444 718	557 971 015
3. Penyusutan/ <i>Reduction</i>	66 752 306	113 542 497	127 179 748	139 414 356
4. Nilai Tambah Atas Dasar Harga Pasar/ <i>Value Added at Market Price</i>	126 580 449	99 637 203	132 826 983	235 511 177

Sumber/*Source* : BPS, Survei Tahunan Perusahaan Air Bersih/*BPS-Statistics Indonesia, Annual Water Company Survey*



## Pertumbuhan Produksi Industri Pengolahan Besar dan Sedang Provinsi Kalimantan Timur TW IV - 2019

Growth in Production of Large and Medium Manufacturing Industries  
of Kalimantan Timur Province, 4th Quarter 2019



(10) Industri Makanan  
Food Industry



(16) Industri Kayu  
Wood Industry



(20) Industri Bahan Kimia  
Chemical Industry



(30) Industri Alat Angkutan Lainnya  
Other Transport Equipment Industry

Triwulan-ke-triwulan Quarter-to-Quarter	17,84	-14,49	-8,37	19,82
Tahun-ke-tahun Year-on-Year	8,40	-49,34	12,43	52,94



**PENJELASAN TEKNIS**

1. Pengumpulan data industri besar dan sedang dilakukan melalui Survei Industri Besar dan Sedang yang dilaksanakan setiap tahun secara lengkap (sensus) sejak tahun 1975. Survei Industri Besar dan Sedang mencakup semua perusahaan industri yang mempunyai tenaga kerja 20 orang atau lebih dengan menggunakan kuesioner II A.
2. Klasifikasi industri yang digunakan dalam survei ini berdasar kepada Klasifikasi Baku Lapangan Usaha Indonesia (KBLI). KBLI adalah klasifikasi lapangan usaha yang berdasar kepada International Standard Industrial Classification of All Economic Activities (ISIC) revisi 4 yang telah disesuaikan dengan kondisi Indonesia.
3. Industri manufaktur adalah suatu kegiatan ekonomi yang melakukan kegiatan mengubah suatu barang dasar secara mekanis, kimia, atau dengan tangan sehingga menjadi barang jadi/setengah jadi, dan atau barang yang kurang nilainya menjadi barang yang lebih tinggi nilainya, dan sifatnya lebih dekat kepada pemakai akhir. Termasuk dalam kegiatan ini adalah jasa industri dan peker-

**TECHNICAL NOTES**

1. *Data collection of large and medium scale manufacturing is conducted through The Large and Medium Manufacturing Establishment Survey that has been done annually for all industries (census) since 1975. Large and Medium Manufacturing Establishment Survey covers all manufactures/industries with 20 workers or more by questionnaire II A.*
2. *The industrial classification adopted in this survey refers to the Klasifikasi Baku Lapangan Usaha Indonesia (KBLI). KBLI is classification of economic activities based on the International Standard Industrial Classification of All Economic Activities (ISIC rev 4) that has been modified according to the local condition in Indonesia.*
3. *Manufacturing industry is defined as an economic activity processing basic goods mechanically, chemicals or manually into final or intermediate goods. It is also defined as processing of lower value goods into higher value goods as final or intermediate products. The activities also include services for manufacturing and assembling.*

jaan perakitan.

4. Jasa industri adalah kegiatan industri yang melayani keperluan pihak lain. Pada kegiatan ini bahan baku disediakan oleh pihak lain sedangkan pihak pengolah hanya melakukan pengolahannya dengan mendapat imbalan sebagai balas jasa (upah maklon).
  5. Perusahaan atau usaha industri adalah suatu unit (kesatuan) usaha yang melakukan kegiatan ekonomi, bertujuan menghasilkan barang atau jasa, terletak pada suatu bangunan atau lokasi tertentu, dan mempunyai catatan administrasi tersendiri mengenai produksi dan struktur biaya serta ada seorang atau lebih yang bertanggung jawab atas usaha tersebut.
  6. Industri manufaktur dikelompokkan ke dalam 4 golongan berdasarkan Jumlah pekerja, yaitu: industri besar (100 orang pekerja atau lebih), industri sedang/menengah (20–99 orang pekerja), industri kecil (5–19 orang pekerja), dan industri mikro (1–4 orang pekerja).
4. *Services for manufacturing is defined as a manufacturing activity which serving other manufacturing establishments. In this case, raw materials are supplied by others while the workers are paid as a compensation for processing raw materials.*
  5. *A manufacturing establishment is defined as a production unit engaged in economic activity, producing goods or services, located in a building or in a certain location, keeping a business record concerning the production and cost structure, and having a person or more that are responsible to those activities.*
  6. *Manufacturing industries are categorized into four groups, based on the number of employees: large scale manufacturing (100 employees or more), medium scale manufacturing (20–99 employees), small scale manufacturing (5–19 employees), and micro industry (1–4 employees).*

**ULASAN****DESCRIPTION****INDUSTRI BESAR SEDANG****LARGE AND MEDIUM INDUSTRY**

Perkembangan kegiatan industri Pengolahan Besar dan Sedang pada Triwulan I/2019 dalam periode tahunan (y-on-y) menunjukkan pertumbuhan yang positif. Produksi mengalami kenaikan sebesar 4,00 persen (y-on-y). Sementara itu, jika ditinjau triwulanan, produksi menurun -8,77 persen (q-to-q). Di triwulan II/2019, produksi menunjukkan kenaikan, baik dalam periode tahunan maupun triwulanan, dengan masing-masing naik 15,85 persen (y-on-y) dan naik 4,02 persen (q-to-q).

*The development of the Large and Medium Manufacturing industry activities in the First Quarter of 2019 in the annual period (y-on-y) showed positive growth. Production increased by 4.00 percent (y-on-y). Meanwhile, when reviewed quarterly, production decreased -8.77 percent (q-to-q). In quarter II / 2019, production showed an increase, both in the annual and quarterly periods, up by 15.85 percent (y-on-y) and up by 4.02 percent (q-to-q), respectively.*

Di triwulan ketiga, produksi kembali menunjukkan kenaikan baik dari periode tahunan maupun triwulanan, dengan kenaikan sebesar 14,30 persen (y-on-y) dan 13,55 persen (q-to-q). Di penghujung tahun pada triwulan IV/2019, nilai produksi dalam periode tahunan menunjukkan angka positif, sementara dalam periode triwulanan negatif. Produksi naik sebesar 2,75 persen (y-on-y), turun -4,64 persen (q-to-q).

*In the third quarter, again, production showed an increase from both the annual and quarterly periods, with an increase of 14.30 percent (y-on-y) and 13.55 percent (q-to-q). At the end of the year, or in quarter IV / 2019, the value of production in the annual period showed a positive number, while in the quarterly period it showed negative. Production rose by 2.75 percent (y-on-y), down -4.64 percent (q-to-q).*

**INDUSTRI MIKRO KECIL****MICRO AND SMALL INDUSTRIES**

Perkembangan kegiatan industri Pengolahan Mikro dan Kecil pada Triwulan I/2019 dalam periode tahunan (y-on-y) dan triwu-

*The development of Micro and Small Processing industry activities in First Quarter of 2019 in the annual (y-on-y) and quarterly (q-to-q) pe-*

lanan (q-to-q) sama-sama menunjukkan pertumbuhan yang positif. Produksi mengalami kenaikan sebesar 15,91 persen (y-on-y). Sementara itu, jika ditinjau triwulanan, produksi mengalami kenaikan 3,86 persen (q-to-q). Di triwulan II/2019, produksi kembali menunjukkan kenaikan, baik dalam periode tahunan maupun triwulanan, dengan masing-masing naik 4,11 persen (y-on-y) dan naik 0,79 persen (q-to-q).

Di triwulan ketiga, produksi masih menunjukkan kenaikan baik dari periode tahunan maupun triwulanan, dengan kenaikan sebesar 14,59 persen (y-on-y) dan 3,54 persen (q-to-q). Menutup tahun 2019 pada triwulan IV/2019, nilai produksi dalam periode tahunan dan triwulanan tetap menunjukkan angka positif. Produksi naik sebesar 12,04 persen (y-on-y), naik 3,37 persen (q-to-q).

*riods both showed positive growth. Production increased by 15.91 percent (y-on-y). Also, if reviewed quarterly, production has increased 3.86 percent (q-to-q). In quarter II / 2019, production again showed an increase, both in the annual and quarterly periods, with each rising 4.11 percent (y-on-y) and rising 0.79 percent (q-to-q), respectively.*

*In the third quarter, production still showed an increase both from the annual and quarterly periods, with an increase of 14.59 percent (y-on-y) and 3.54 percent (q-to-q). Closing 2019 in quarter IV / 2019, the value of production in the annual and quarterly periods remained positive. Production rose by 12.04 percent (y-on-y), up 3.37 percent (q-to-q).*

**Gambar 7.1** **Pertumbuhan Produksi Industri Pengolahan Besar dan Sedang Menurut Triwulan di Provinsi Kalimantan Timur (persen), 2019**  
*Growth in Production of Large and Medium Manufacturing Industries by Quarter in Kalimantan Timur Province (percent), 2019*

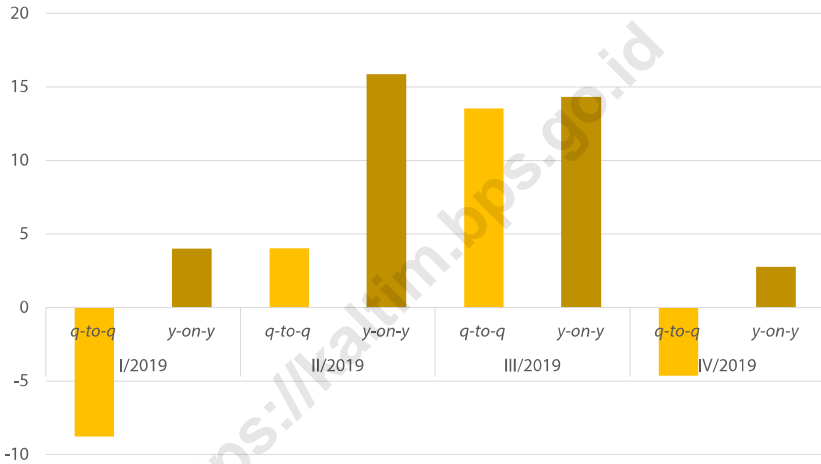

Sumber/Source: BPS/BPS-Statistics Indonesia

**Gambar 7.2** **Pertumbuhan Produksi Industri Pengolahan Mikro dan Kecil Menurut Triwulan di Provinsi Kalimantan Timur (persen), 2019**

Figures

*Growth in Production of Micro and Small Manufacturing Industries by Quarter in Kalimantan Timur Province (percent), 2019*

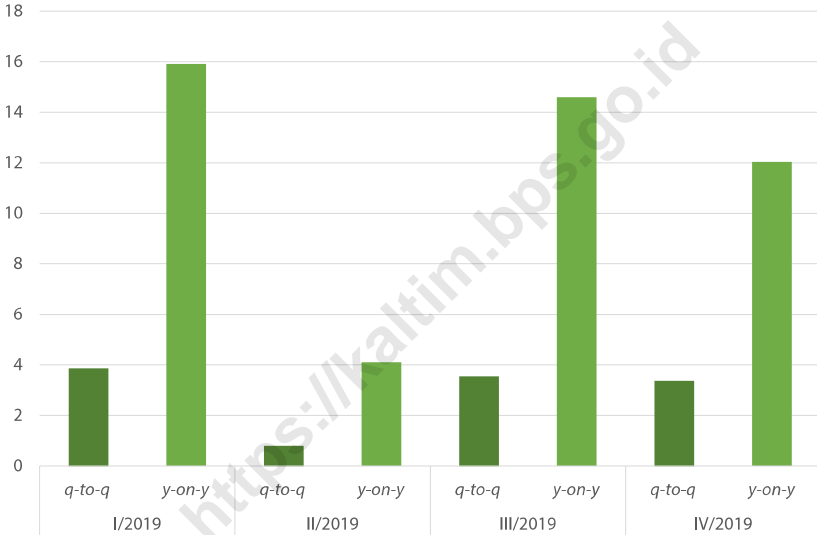

Sumber/Source: BPS/BPS-Statistics Indonesia

## 7.1 INDUSTRI BESAR DAN SEDANG

## LARGE AND MEDIUM MANUFACTURING INDUSTRY

**Tabel 7.1.1** Pertumbuhan Produksi Industri Pengolahan Besar dan Sedang Triwulan ke Triwulan Menurut Jenis Industri dan Triwulan di Provinsi Kalimantan Timur, 2019  
*Quarter to Quarter Growth in Production of Large and Medium Manufacturing Industries by Type of Industry and Quarter in Kalimantan Timur Province, 2019*

Kode KBLI KBLI Code	Jenis Industri Type of Industry	Pertumbuhan (%) Growth			
		Triwulan I 1st Quarter	Triwulan II 2nd Quarter	Triwulan III 3rd Quarter	Triwulan IV 4th Quarter
(1)	(2)	(3)	(4)	(5)	(6)
10	Industri Makanan <i>Manufacture of food products</i>	-5,69	-15,10	14,88	17,84
16	Industri Kayu, Barang dari Kayu dan Gabus (Tidak Termasuk Furnitur) dan Barang Anyaman dari Bambu, Rotan dan Sejenisnya <i>Manufacture of wood and of products of wood and cork, except furniture; manufacture of articles of straw and plaiting materials, bamboo, rattan and the like</i>	-9,31	-25,11	-12,77	-14,49
20	Industri Bahan Kimia dan Barang dari Bahan Kimia <i>Manufacture of chemicals and chemical products</i>	-10,47	19,25	14,91	-8,37
30	Industri Alat Angkutan Lainnya <i>Manufacture of other transport equipment</i>	0,49	1,03	25,71	19,82
<b>Industri Besar dan Sedang Large and Medium Industries</b>		<b>-8,77</b>	<b>4,02</b>	<b>13,55</b>	<b>-4,64</b>

Sumber/Source: BPS/BPS-Statistics Indonesia

**Tabel 7.1.2** **Pertumbuhan Produksi Industri Pengolahan Besar dan Sedang Tahun ke Tahun Menurut Jenis Industri dan Triwulan di Provinsi Kalimantan Timur, 2019**  
*Year on Year Growth in Production of Large and Medium Manufacturing Industries by Type of Industry and Quarter in Kalimantan Timur Province, 2019*

Kode KBLI KBLI Code	Jenis Industri Type of Industry	Pertumbuhan (%) Growth			
		Triwulan I 1st Quarter	Triwulan II 2nd Quarter	Triwulan III 3rd Quarter	Triwulan IV 4th Quarter
(1)	(2)	(3)	(4)	(5)	(6)
10	Industri Makanan <i>Manufacture of food products</i>	16,08	-2,95	-4,46	8,40
16	Industri Kayu, Barang dari Kayu dan Gabus (Tidak Termasuk Furnitur) dan Barang Anyaman dari Bambu, Rotan dan Sejenisnya <i>Manufacture of wood and of products of wood and cork, except furniture; manufacture of articles of straw and plaiting materials, bamboo, rattan and the like</i>	-16,73	-24,68	-33,83	-49,34
20	Industri Bahan Kimia dan Barang dari Bahan Kimia <i>Manufacture of chemicals and chemical products</i>	4,08	33,41	28,09	12,43
30	Industri Alat Angkutan Lainnya <i>Manufacture of other transport equipment</i>	1,50	2,21	28,49	52,94
<b>Industri Besar dan Sedang Large and Medium Industries</b>		<b>4,00</b>	<b>15,85</b>	<b>14,30</b>	<b>2,75</b>

Sumber/Source: BPS/BPS-Statistics Indonesia

**Tabel** 7.1.3  
*Table*

**Jumlah Tenaga Kerja Perusahaan Industri Besar Sedang Menurut Jenis Kelamin di Provinsi Kalimantan Timur, 2017**

*Number of Workers in Large and Medium Manufacturing Industries by Sex in Kalimantan Timur Province, 2017*

Jenis Kelamin Sex	Pekerja Worker			Jumlah Total
	Produksi Production	Lainnya Other	Tidak Dibayar Unpaid	
(1)	(2)	(3)	(4)	(5)
Laki-Laki/Male	26 240	5 359	32	31 631
Perempuan/Female	7 223	2 095	19	9 337
<b>Jumlah/Total</b>	<b>33 463</b>	<b>7 454</b>	<b>51</b>	<b>40 968</b>

Sumber/Source: BPS, Survei Perusahaan Industri Manufaktur/BPS-Statistics Indonesia, Manufacturing Company Annual Survei

**7.2 INDUSTRI MIKRO DAN KECIL**  
**MICRO AND SMALL MANUFACTURING INDUSTRY**

**Tabel 7.2.1** **Pertumbuhan Produksi Industri Pengolahan Mikro dan Kecil Triwulan ke Triwulan Menurut Jenis Industri dan Triwulan di Provinsi Kalimantan Timur, 2019**  
*Quarter to Quarter Growth in Production of Micro and Small Manufacturing Industries by Type of Industry and Quarter in Kalimantan Timur Province, 2019*

Kode KBLI KBLI Code	Jenis Industri Type of Industry	Pertumbuhan (%) Growth			
		Triwulan I 1st Quarter	Triwulan II 2nd Quarter	Triwulan III 3rd Quarter	Triwulan IV 4th Quarter
(1)	(2)	(3)	(4)	(5)	(6)
10	Industri Makanan <i>Manufacture of food products</i>	-0,96	0,12	-0,86	2,05
11	Industri Minuman <i>Manufacture of beverages</i>	3,34	0,50	7,34	3,41
13	Industri Tekstil <i>Manufacture of textiles</i>	4,08	7,77	-7,41	4,77
14	Industri Pakaian Jadi <i>Manufacture of wearing apparel</i>	4,29	10,74	-0,62	2,04
15	Industri Kulit, Barang dari Kulit dan Alas Kaki <i>Manufacture of leather and related products</i>	3,25		-	-
16	Industri Kayu, Barang dari Kayu, Anyaman <i>Manufacture of wood and of products of wood and cork, except furniture; manufacture of articles of straw and plaiting materials</i>	9,84	-0,82	6,17	0,88
18	Industri Percetakan dan Reproduksi Media Rekaman <i>Printing and reproduction of recorded media</i>	25,98	-24,66	7,07	0,54

Lanjutan Tabel/Continued Table 7.2.1

Kode KBLI KBLI Code	Jenis Industri Type of Industry	Pertumbuhan (%) Growth			
		Triwulan I 1st Quarter	Triwulan II 2nd Quarter	Triwulan III 3rd Quarter	Triwulan IV 4th Quarter
(1)	(2)	(3)	(4)	(5)	(6)
21	Industri Farmasi, Produk Obat Kimia dan Tradisional <i>Manufacture of basic pharmaceutical products and pharmaceutical preparations</i>	0,64	1,33	-7,32	-0,33
22	Industri Karet, Barang dari Karet dan Plastik <i>Manufacture of rubber and plastics products</i>	-0,54	7,65	-	-
23	Industri Barang Galian Bukan Logam <i>Manufacture of other non-metallic mineral products</i>	1,91	-10,44	6,86	0,24
25	Industri Barang Logam Bukan Mesin dan Peralatannya <i>Manufacture of fabricated metal products, except machinery and equipment</i>	3,11	-16,24	6,82	0,15
29	Industri Kendaraan Bermotor <i>Manufacture of motor vehicles, trailers and semi-trailers</i>	14,92	39,31	-	-
30	Industri Alat Angkutan Lainnya <i>Manufacture of other transport equipment</i>	2,05	-5,76	5,54	14,75
31	Industri Furnitur <i>Manufacture of furniture</i>	9,91	22,33	2,67	10,02
32	Industri Pengolahan Lainnya <i>Other manufacturing</i>	-4,67	57,80	-8,11	10,79
33	Jasa Reparasi dan Pemasangan Mesin dan Peralatan <i>Repair and installation of machinery and equipment</i>	-5,88	-9,06	2,84	-5,12
<b>Industri Mikro dan Kecil Micro and Small Industries</b>		<b>3,86</b>	<b>15,91</b>	<b>3,54</b>	<b>3,37</b>

Sumber/Source: BPS/BPS-Statistics Indonesia

**Tabel 7.2.2** **Pertumbuhan Produksi Industri Pengolahan Mikro dan Kecil Tahun ke Tahun Menurut Jenis Industri dan Triwulan di Provinsi Kalimantan Timur, 2019**  
*Year on Year Growth in Production of Micro and Small Manufacturing Industries by Type of Industry and Quarter in Kalimantan Timur Province, 2019*

Kode KBLI KBLI Code	Jenis Industri Type of Industry	Pertumbuhan (%) Growth			
		Triwulan I 1st Quarter	Triwulan II 2nd Quarter	Triwulan III 3rd Quarter	Triwulan IV 4th Quarter
(1)	(2)	(3)	(4)	(5)	(6)
10	Industri Makanan <i>Manufacture of food products</i>	-1,38	-5,47	6,31	0,32
11	Industri Minuman <i>Manufacture of beverages</i>	10,63	14,86	17,09	15,28
13	Industri Tekstil <i>Manufacture of textiles</i>	1,93	16,80	10,17	8,81
14	Industri Pakaian Jadi <i>Manufacture of wearing apparel</i>	-3,20	15,91	20,61	17,12
15	Industri Kulit, Barang dari Kulit dan Alas Kaki <i>Manufacture of leather and related products</i>	-		-	-
16	Industri Kayu, Barang dari Kayu, Anyaman <i>Manufacture of wood and of products of wood and cork, except furniture; manufacture of articles of straw and plaiting materials</i>	24,10	31,21	47,12	16,67
18	Industri Percetakan dan Reproduksi Media Rekaman <i>Printing and reproduction of recorded media</i>	27,83	-1,87	14,36	2,17
21	Industri Farmasi, Produk Obat Kimia dan Tradisional <i>Manufacture of basic pharmaceutical products and pharmaceutical preparations</i>	12,83	-6,85	0,87	-5,80

Lanjutan Tabel/Continued Table 7.2.2

Kode KBLI KBLI Code	Jenis Industri Type of Industry	Pertumbuhan (%) Growth			
		Triwulan I 1st Quarter	Triwulan II 2nd Quarter	Triwulan III 3rd Quarter	Triwulan IV 4th Quarter
(1)	(2)	(3)	(4)	(5)	(6)
22	Industri Karet, Barang dari Karet dan Plastik <i>Manufacture of rubber and plastics products</i>	7,65	-	-	-
23	Industri Barang Galian Bukan Logam <i>Manufacture of other non-metallic mineral products</i>	-10,44	4,28	15,76	13,28
25	Industri Barang Logam Bukan Mesin dan Peralatannya <i>Manufacture of fabricated metal products, except machinery and equipment</i>	-16,24	-16,42	35,39	20,28
29	Industri Kendaraan Bermotor <i>Manufacture of motor vehicles, trailers and semi-trailers</i>	39,31	-	-	-
30	Industri Alat Angkutan Lainnya <i>Manufacture of other transport equipment</i>	-5,76	-33,12	-32,13	20,36
31	Industri Furnitur <i>Manufacture of furniture</i>	22,33	2,82	9,18	15,84
32	Industri Pengolahan Lainnya <i>Other manufacturing</i>	57,80	10,92	6,39	0,51
33	Jasa Reparasi dan Pemasangan Mesin dan Peralatan <i>Repair and installation of machinery and equipment</i>	-9,06	-7,40	-5,73	-13,73
<b>Industri Mikro dan Kecil Micro and Small Industries</b>		<b>15,91</b>	<b>4,11</b>	<b>14,59</b>	<b>12,04</b>

Sumber/Source: BPS/BPS-Statistics Indonesia



## Statistik Hotel Berbintang Provinsi Kalimantan Timur

Classified Hotel Statistics at Kalimantan Timur Province December 2019

### DESEMBER 2019

**Jumlah Hotel**  
70 hotel  
Number of hotels hotel

**Jumlah Kamar**  
Number of rooms  
7.527



**Tingkat Penghunian Kamar (TPK)**  
63,90 persen  
Occupancy Rate percent

**Rata-rata Lama Menginap Tamu Asing**  
1,84 hari  
Average Length of Stay of Foreign Guests day



**PENJELASAN TEKNIS**

1. Wisatawan mancanegara (wisman) ialah setiap pengunjung yang mengunjungi suatu negara di luar tempat tinggalnya, didorong oleh satu atau beberapa keperluan tanpa bermaksud memperoleh penghasilan di tempat yang dikunjungi dan lamanya kunjungan tersebut tidak lebih dari satu tahun (12 bulan).
2. Wisatawan (turis) ialah setiap pengunjung seperti definisi di atas yang tinggal paling sedikit 24 jam, akan tetapi tidak lebih dari 1 (satu) tahun di tempat yang dikunjungi, dengan maksud antara lain: berlibur, rekreasi, olah raga, bisnis, menghadiri pertemuan, studi, dan kunjungan dengan alasan kesehatan.
3. Excursionist ialah setiap pengunjung seperti definisi di atas yang tinggal kurang dari 24 jam di tempat yang dikunjungi (termasuk "Cruise passengers"). Cruise Passengers ialah setiap pengunjung yang tiba di suatu negara di mana mereka tidak menginap di akomodasi yang tersedia di negara tersebut, misalnya dengan kapal laut.
4. Rata-rata lama tinggal adalah rata-rata waktu tinggal wisatawan mancanegara di Indone-

**TECHNICAL NOTES**

1. *An International Visitor is any person visiting a country other than his usual place of residence for any reason other than for earning income in the country visited, and the length of stay is no more than one year (12 months).*
2. *"Tourist" is any visitor staying for at least 24 hours, but no more than one year, in the country visited, with the intention of visiting, and for any of these purposes: Pleasure, recreation and sports, Business, visiting friends and relatives, missions, attending meetings, conferences, visit for health reasons and study.*
3. *"Excursionist" is any visitor staying less than 24 hours in the country visited including, "Cruise Passengers"; i.e. visitors arriving in a country without staying in any accommodation available in the visited country.*
4. *Average length of stay is the average stay duration of foreign visitor in Indonesia for one trip.*

sia untuk satu kali kunjungan.

5. Usaha penyediaan akomodasi adalah usaha yang menyediakan pelayanan penginapan yang dapat dilengkapi dengan pelayanan pariwisata lainnya. Usaha penyediaan akomodasi dapat berupa hotel, villa, pondok wisata, bumi perkemahan, persinggahan karavan, dan akomodasi lainnya yang digunakan untuk tujuan pariwisata.
  6. Hotel adalah penyediaan akomodasi secara harian berupa kamar-kamar di dalam satu bangunan yang dapat dilengkapi dengan jasa pelayanan makan dan minum, kegiatan hiburan dan atau fasilitas lainnya. Hotel terdiri dari hotel berbintang dan hotel non- bintang.
  7. Hotel bintang adalah usaha penyediaan jasa pelayanan penginapan, makan minum serta jasa lainnya bagi umum dengan menggunakan sebagian atau seluruh bangunan. Usaha ini dikelola secara komersial serta memenuhi ketentuan persyaratan sebagai hotel bintang (termasuk berlian) yang ditetapkan dalam surat keputusan instansi yang membinanya. Misalnya hotel bintang lima, hotel bintang empat dan seterusnya.
  8. Tingkat penghunian kamar ho-
5. *The business of providing accommodation is a business that provides specialty services that can be equipped with other Culture and Tourism Services. It includes hotel, villa, cottage, camping, caravan stop, and other accommodation that are used for tourism purposes.*
  6. *Hotel is a daily supply of accommodation rooms within a building which can be equipped with eating and drinking services, entertainment activities and/or other facilities. Hotel consists of a classified hotel and a non-classified hotel.*
  7. *Star hotel is the business of providing an accommodation, eating and drinking as well as other services for the public by using a building or a part of a building. It is managed commercially and meets specified requirements as a star hotel (including diamonds) set forth in the decree of fostering agency. For example, five star hotel, four star hotel, and so on.*
  8. *Room occupancy rate is the num-*

tel adalah persentase Jumlah malam kamar yang dihuni terhadap Jumlah malam kamar yang tersedia.

*ber of room-nights occupied divided by the number of room-nights available, multiplied by 100 percent.*

9. Rata-rata lamanya tamu menginap adalah Jumlah malam tempat tidur yang terpakai (malam tamu) dengan Jumlah tamu yang menginap di hotel atau akomodasi lainnya

9. *Average length of stay is the number of bed-nights used (guest night) divided by the number of guests coming to spend the night at the accommodation*

<https://kaltim.bps.go.id>

**ULASAN**

Pada tahun 2019 di Kalimantan Timur terdapat 70 hotel bintang, dengan sebaran terbanyak berada di Kota Balikpapan dan Kota Samarinda dengan masing-masing 44 dan 17 hotel bintang. Sisanya berada di kabupaten/kota yang lain dengan sebaran 2 hingga 3 hotel bintang. Karena jumlahnya yang timpang, ada beberapa kabupaten tidak memiliki hotel bintang, yakni Kabupaten Kutai Barat, Kabupaten Berau, Kabupaten Penajam Paser Utara, dan Kabupaten Mahakam Ulu. Meski demikian, di seluruh kabupaten/kota sudah ada hotel non bintang, dengan jumlah 636 hotel di Kalimantan Timur. Di sektor hotel non bintang, Kabupaten Berau yang notabene adalah kawasan wisata mendominasi dengan 169 hotel non bintang.

Tingkat penghunian kamar hotel bintang di Kalimantan Timur sepanjang tahun 2019 berkisar antara 47 hingga 64 persen. Tingkat penghunian kamar hotel terendah terjadi pada bulan Januari, sementara tingkat penghunian kamar hotel tertinggi terjadi pada bulan November. Bila ditinjau berdasarkan rata-rata lama menginap, tamu asing memiliki rata-rata lama menginap berkisar antara 1,84 hari hingga 3,27 hari. Sementara, untuk tamu domestik memiliki rata-rata lama menginap 1,47 hari hingga 2,08 hari.

**DESCRIPTION**

*In 2019 in Kalimantan Timur there were 70 star hotels, with the most hotels being located in Balikpapan Municipality and Samarinda Municipality with 44 and 17 star hotels respectively. The rest are scattered throughout other regencies / municipalities, but only with 2 to 3 star hotels. Because of the unequal number, there are some regencies that do not have star hotels, namely Kutai Barat Regency, Berau Regency, Penajam Paser Utara Regency, and Mahakam Ulu Regency. However, in all regencies / municipalities there are already non-star hotels present, with a total of 636 hotels in Kalimantan Timur. In the non-star hotel sector, Berau Regency dominates with 169 non-star hotels, no surprise because it is a tourist area.*

*Occupancy rate of star hotel rooms in Kalimantan Timur in 2019 ranged from 47 to 64 percent. The lowest occupancy rate of hotel rooms occurred in January, while the highest occupancy rates of hotel rooms occurred in November. When reviewed based on average length of stay, foreign guests had an average length of stay ranging from 1.84 days to 3.27 days. Meanwhile, domestic guests have an average length of stay of 1.47 days to 2.08 days.*

Terkait dengan objek wisata, pada tahun 2019 Kalimantan Timur tercatat memiliki 103 wisata alam, 89 wisata buatan, 68 wisata budaya, 2 wisata taman laut, dan masih banyak lagi. Salah satu destinasi terkenal di Kalimantan Timur adalah Pulau Derawan dan Pulau Maratua yang ada di Kabupaten Berau. Panorama birunya air laut membuat tempat ini menjadi salah satu destinasi wisata yang terkenal baik di kalangan wisatawan lokal hingga wisatawan mancanegara. Bila menginginkan pengalaman berenang dengan ubur-ubur yang tidak menyengat, Pulau Kakaban juga menjadi destinasi yang tidak boleh dilewatkan ketika berkunjung ke Kepulauan Derawan.

*Regarding tourism spots, in 2019 Kalimantan Timur recorded 103 natural attractions, 89 artificial tourism, 68 cultural tourism, 2 sea park tourism, and many more. One of the famous destinations in Kalimantan Timur is Derawan Island and Maratua Island in Berau Regency. The blue panoramic sea water makes this place one of the famous tourist destinations, both among local tourists and foreign tourists. If you want to experience swimming with jellyfish that don't sting, Kakaban Island is also a destination not to be missed when visiting the Derawan Islands.*

**Gambar 8.1** Jumlah Hotel Menurut Kabupaten/Kota dan Klasifikasinya di Provinsi Kalimantan Timur, 2019  
*Number Hotel by Regency/Municipality and Its Classification in Kalimantan Timur Province, 2019*

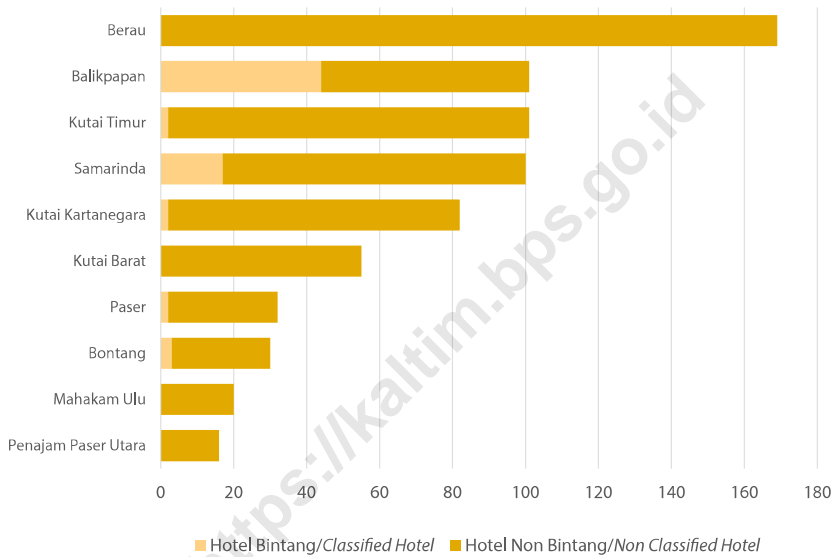

Sumber/Source : BPS, Survei Hotel Tahunan (VHTL)/ BPS-Statistics Indonesia, Annual Hotels Survey

**Gambar**  
*Figures*

**8.2**

**Rata-rata Lama Menginap Tamu Asing dan Tamu Domestik Menurut Bulan di Hotel Berbintang Provinsi Kalimantan Timur (hari), 2019**

*Average Length of Stay of Foreign and Domestic Guests by Month in Classified Hotel of Kalimantan Timur Province (day), 2019*

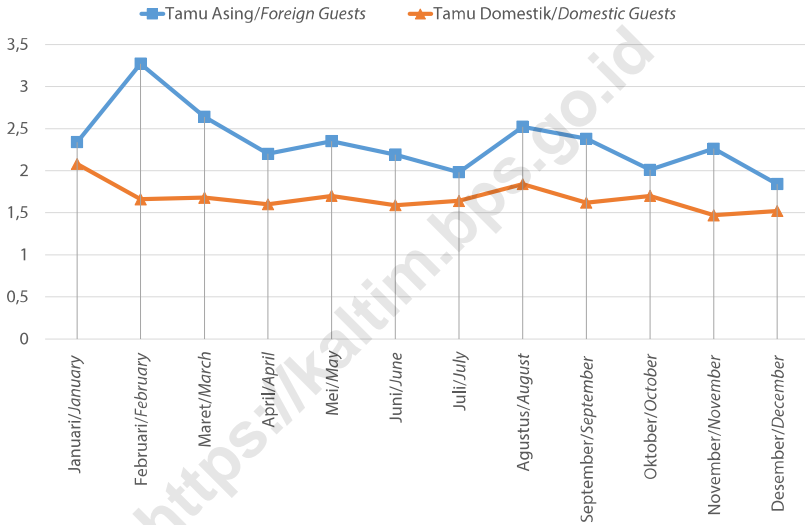

Sumber/Source : BPS, Survei Hotel Tahunan (VHTL)/ BPS-Statistics Indonesia, Annual Hotels Survey

**Tabel 8.1** Jumlah Akomodasi, Kamar, dan Tempat Tidur yang Tersedia pada Hotel Bintang Menurut Kabupaten/Kota di Provinsi Kalimantan Timur, 2013 - 2019  
*Number of Accomodations, Available Rooms and Beds in Classified Hotel by Regency/Municipality in Kalimantan Timur Province, 2013 - 2019*

Kabupaten/Kota Regency/Municipality	2013		
	Akomodasi Accommodations	Kamar Rooms	Tempat Tidur Beds
(1)	(2)	(3)	(4)
<b>Kabupaten/Regency</b>			
1. Paser	...	...	...
2. Kutai Barat	...	...	...
3. Kutai Kartanegara	...	...	...
4. Kutai Timur	...	...	...
5. Berau	...	...	...
6. Penajam Paser Utara	...	...	...
7. Mahakam Ulu	...	...	...
<b>Kota/Municipality</b>			
1. Balikpapan	...	...	...
2. Samarinda	...	...	...
3. Bontang	...	...	...
<b>Kalimantan Timur</b>	...	...	...

Lanjutan Tabel/Continued Table 8.1

Kabupaten/Kota Regency/Municipality	2014		
	Akomodasi Accommodations	Kamar Rooms	Tempat Tidur Beds
(1)	(5)	(6)	(7)
<b>Kabupaten/Regency</b>			
1. Paser	–	576	978
2. Kutai Barat	–	752	989
3. Kutai Kartanegara	4	1 184	1 661
4. Kutai Timur	1	2 089	2 703
5. Berau	–	1 413	2 131
6. Penajam Paser Utara	–	196	307
7. Mahakam Ulu	–	90	139
<b>Kota/Municipality</b>			
1. Balikpapan	26	4 243	6 111
2. Samarinda	11	2 892	4 452
3. Bontang	4	846	1 310
<b>Kalimantan Timur</b>	<b>46</b>	<b>14 281</b>	<b>20 781</b>

Lanjutan Tabel/Continued Table 8.1

Kabupaten/Kota Regency/Municipality	2015		
	Akomodasi Accommodations	Kamar Rooms	Tempat Tidur Beds
(1)	(8)	(9)	(10)
<b>Kabupaten/Regency</b>			
1. Paser	2	675	1 057
2. Kutai Barat	–	701	948
3. Kutai Kartanegara	4	1 195	1 658
4. Kutai Timur	1	1 924	2 481
5. Berau	–	1 576	2 288
6. Penajam Paser Utara	–	274	425
7. Mahakam Ulu	–	118	180
<b>Kota/Municipality</b>			
1. Balikpapan	26	4 277	6 241
2. Samarinda	13	3 093	4 639
3. Bontang	3	889	1 404
<b>Kalimantan Timur</b>	<b>49</b>	<b>14 722</b>	<b>21 321</b>

Lanjutan Tabel/Continued Table 8.1

Kabupaten/Kota Regency/Municipality	2016		
	Akomodasi Accommodations	Kamar Rooms	Tempat Tidur Beds
(1)	(11)	(12)	(13)
<b>Kabupaten/Regency</b>			
1. Paser	2	684	1 074
2. Kutai Barat	–	796	1 024
3. Kutai Kartanegara	4	1 202	1 728
4. Kutai Timur	1	1 989	2 615
5. Berau	–	1 570	2 269
6. Penajam Paser Utara	–	281	452
7. Mahakam Ulu	–	140	194
<b>Kota/Municipality</b>			
1. Balikpapan	32	4 984	7 185
2. Samarinda	14	3 063	4 553
3. Bontang	3	872	1 356
<b>Kalimantan Timur</b>	<b>56</b>	<b>15 581</b>	<b>22 450</b>

Lanjutan Tabel/Continued Table 8.1

Kabupaten/Kota Regency/Municipality	2017		
	Akomodasi Accommodations	Kamar Rooms	Tempat Tidur Beds
(1)	(14)	(15)	(16)
<b>Kabupaten/Regency</b>			
1. Paser	...	...	...
2. Kutai Barat	...	...	...
3. Kutai Kartanegara	...	...	...
4. Kutai Timur	...	...	...
5. Berau	...	...	...
6. Penajam Paser Utara	...	...	...
7. Mahakam Ulu	...	...	...
<b>Kota/Municipality</b>			
1. Balikpapan	...	...	...
2. Samarinda	...	...	...
3. Bontang	...	...	...
<b>Kalimantan Timur</b>	...	...	...

Lanjutan Tabel/Continued Table 8.1

Kabupaten/Kota Regency/Municipality	2018		
	Akomodasi Accommodations	Kamar Rooms	Tempat Tidur Beds
(1)	(17)	(18)	(19)
<b>Kabupaten/Regency</b>			
1. Paser	2	769	1 197
2. Kutai Barat	–	787	974
3. Kutai Kartanegara	3	1 335	1 908
4. Kutai Timur	2	1 909	2 539
5. Berau	–	1 931	2 691
6. Penajam Paser Utara	–	339	493
7. Mahakam Ulu	–	179	239
<b>Kota/Municipality</b>			
1. Balikpapan	41	5 908	7 803
2. Samarinda	15	3 818	5 252
3. Bontang	3	805	1 038
<b>Kalimantan Timur</b>	<b>66</b>	<b>17 780</b>	<b>24 134</b>

Lanjutan Tabel/Continued Table 8.1

Kabupaten/Kota Regency/Municipality	2019		
	Akomodasi Accommodations	Kamar Rooms	Tempat Tidur Beds
(1)	(20)	(21)	(22)
<b>Kabupaten/Regency</b>			
1. Paser	2	149	232
2. Kutai Barat	–	–	–
3. Kutai Kartanegara	2	138	170
4. Kutai Timur	2	113	156
5. Berau	–	–	–
6. Penajam Paser Utara	–	–	–
7. Mahakam Ulu	–	–	–
<b>Kota/Municipality</b>			
1. Balikpapan	44	4 812	6 623
2. Samarinda	17	2 085	3 027
3. Bontang	3	230	391
<b>Kalimantan Timur</b>	<b>70</b>	<b>7 527</b>	<b>10 599</b>

Sumber/Source : BPS, Survei Perusahaan/Usaha Jasa Akomodasi/ BPS-Statistics Indonesia, *Accommodation Services Establishment Survey*  
 BPS, Survei Hotel Tahunan (VHTL)/ BPS-Statistics Indonesia, *Annual Hotels Survey*

**Tabel 8.2** Jumlah Akomodasi, Kamar, dan Tempat Tidur yang Tersedia pada Hotel Nonbintang dan Akomodasi Lainnya Menurut Kabupaten/Kota di Provinsi Kalimantan Timur, 2018 dan 2019

*Number of Accomodations, Available Rooms and Beds in Non-Classified Hotel and Other Accomodations by Regency/ Municipality in Kalimantan Timur Province, 2018 and 2019*

Kabupaten/Kota Regency/Municipality	2013		
	Akomodasi Accommodations	Kamar Rooms	Tempat Tidur Beds
(1)	(2)	(3)	(4)
<b>Kabupaten/Regency</b>			
1. Paser	...	...	...
2. Kutai Barat	...	...	...
3. Kutai Kartanegara	...	...	...
4. Kutai Timur	...	...	...
5. Berau	...	...	...
6. Penajam Paser Utara	...	...	...
7. Mahakam Ulu	...	...	...
<b>Kota/Municipality</b>			
1. Balikpapan	...	...	...
2. Samarinda	...	...	...
3. Bontang	...	...	...
<b>Kalimantan Timur</b>	...	...	...

Lanjutan Tabel/Continued Table 8.2

Kabupaten/Kota Regency/Municipality	2014		
	Akomodasi Accommodations	Kamar Rooms	Tempat Tidur Beds
(1)	(5)	(6)	(7)
<b>Kabupaten/Regency</b>			
1. Paser	25	576	978
2. Kutai Barat	55	752	989
3. Kutai Kartanegara	71	1 184	1 661
4. Kutai Timur	109	2 089	2 703
5. Berau	125	1 413	2 131
6. Penajam Paser Utara	10	196	307
7. Mahakam Ulu	12	90	139
<b>Kota/Municipality</b>			
1. Balikpapan	30	4 243	6 111
2. Samarinda	47	2 892	4 452
3. Bontang	23	846	1 310
<b>Kalimantan Timur</b>	<b>507</b>	<b>14 281</b>	<b>20 781</b>

Lanjutan Tabel/Continued Table 8.2

Kabupaten/Kota Regency/Municipality	2015		
	Akomodasi Accommodations	Kamar Rooms	Tempat Tidur Beds
(1)	(8)	(9)	(10)
<b>Kabupaten/Regency</b>			
1. Paser	25	675	1 057
2. Kutai Barat	54	701	948
3. Kutai Kartanegara	73	1 195	1 658
4. Kutai Timur	100	1 924	2 481
5. Berau	137	1 576	2 288
6. Penajam Paser Utara	13	274	425
7. Mahakam Ulu	14	118	180
<b>Kota/Municipality</b>			
1. Balikpapan	33	4 277	6 241
2. Samarinda	47	3 093	4 639
3. Bontang	24	889	1 404
<b>Kalimantan Timur</b>	<b>520</b>	<b>14 722</b>	<b>21 321</b>

Lanjutan Tabel/Continued Table 8.2

Kabupaten/Kota Regency/Municipality	2016		
	Akomodasi Accommodations	Kamar Rooms	Tempat Tidur Beds
(1)	(11)	(12)	(13)
<b>Kabupaten/Regency</b>			
1. Paser	25	684	1 074
2. Kutai Barat	56	796	1 024
3. Kutai Kartanegara	75	1 202	1 728
4. Kutai Timur	103	1 989	2 615
5. Berau	143	1 570	2 269
6. Penajam Paser Utara	13	281	452
7. Mahakam Ulu	16	140	194
<b>Kota/Municipality</b>			
1. Balikpapan	35	4 984	7 185
2. Samarinda	46	3 063	4 553
3. Bontang	23	872	1 356
<b>Kalimantan Timur</b>	<b>535</b>	<b>15 581</b>	<b>22 450</b>

Lanjutan Tabel/Continued Table 8.2

Kabupaten/Kota Regency/Municipality	2017		
	Akomodasi Accommodations	Kamar Rooms	Tempat Tidur Beds
(1)	(14)	(15)	(16)
<b>Kabupaten/Regency</b>			
1. Paser	...	...	...
2. Kutai Barat	...	...	...
3. Kutai Kartanegara	...	...	...
4. Kutai Timur	...	...	...
5. Berau	...	...	...
6. Penajam Paser Utara	...	...	...
7. Mahakam Ulu	...	...	...
<b>Kota/Municipality</b>			
1. Balikpapan	...	...	...
2. Samarinda	...	...	...
3. Bontang	...	...	...
<b>Kalimantan Timur</b>	...	...	...

Lanjutan Tabel/Continued Table 8.2

Kabupaten/Kota Regency/Municipality	2018		
	Akomodasi Accommodations	Kamar Rooms	Tempat Tidur Beds
(1)	(17)	(18)	(19)
<b>Kabupaten/Regency</b>			
1. Paser	31	620	965
2. Kutai Barat	61	787	974
3. Kutai Kartanegara	81	1 142	1 643
4. Kutai Timur	91	1 796	2 383
5. Berau	167	1 931	2 691
6. Penajam Paser Utara	17	339	493
7. Mahakam Ulu	18	179	239
<b>Kota/Municipality</b>			
1. Balikpapan	48	1 262	1 481
2. Samarinda	69	1 754	2 257
3. Bontang	28	555	809
<b>Kalimantan Timur</b>	<b>611</b>	<b>10 365</b>	<b>13 935</b>

Lanjutan Tabel/Continued Table 8.2

Kabupaten/Kota Regency/Municipality	2019		
	Akomodasi Accommodations	Kamar Rooms	Tempat Tidur Beds
(1)	(20)	(21)	(22)
<b>Kabupaten/Regency</b>			
1. Paser	30	584	924
2. Kutai Barat	55	815	926
3. Kutai Kartanegara	80	1 162	1 744
4. Kutai Timur	99	1 737	2 311
5. Berau	169	1 022	1 077
6. Penajam Paser Utara	16	359	526
7. Mahakam Ulu	20	161	194
<b>Kota/Municipality</b>			
1. Balikpapan	57	1 478	1 700
2. Samarinda	83	2 019	2 587
3. Bontang	27	573	873
<b>Kalimantan Timur</b>	<b>636</b>	<b>9 910</b>	<b>12 862</b>

Sumber/Source : BPS, Survei Perusahaan/Usaha Jasa Akomodasi/ BPS-Statistics Indonesia, *Accommodation Services Establishment Survey*  
 BPS, Survei Hotel Tahunan (VHTL)/ BPS-Statistics Indonesia, *Annual Hotels Survey*

**Tabel 8.3 Rata-rata Lama Menginap Tamu Asing dan Tamu Domestik Menurut Bulan di Hotel Berbintang Provinsi Kalimantan Timur (hari), 2019**  
*Average Length of Stay of Foreign and Domestic Guests by Month in Classified Hotel of Kalimantan Timur Province (day), 2019*

<b>Bulan Month</b>	<b>Tamu Asing Foreign Guests</b>	<b>Tamu Domestik Domestic Guests</b>
(1)	(2)	(3)
Januari/January	2,34	2,08
Februari/February	3,27	1,66
Maret/March	2,64	1,68
April/April	2,20	1,60
Mei/May	2,35	1,70
Juni/June	2,19	1,59
Juli/July	1,98	1,64
Agustus/August	2,52	1,84
September/September	2,38	1,62
Oktober/October	2,01	1,70
November/November	2,26	1,47
Desember/December	1,84	1,52

Sumber/Source : BPS, Survei Hotel Tahunan (VHTL)/ BPS-Statistics Indonesia, Annual Hotels Survey

**Tabel 8.4** **Persentase Tingkat Penghunian Kamar Hotel dan Akomodasi Lainnya Menurut Jenis Hotel dan Bulan di Provinsi Kalimantan Timur, 2019**

*Occupancy Rate of Hotel and Other Accomodation Room by Hotel Type and Month in Kalimantan Timur Province, 2019*

<b>Bulan Month</b>	<b>Hotel Berbintang Classified Hotel</b>	<b>Hotel Nonbintang Non-Classified Hotel</b>
(1)	(2)	(3)
Januari/January	47,90	...
Februari/February	49,06	...
Maret/March	59,05	...
April/April	55,72	...
Mei/May	49,90	...
Juni/June	52,98	...
Juli/July	57,83	...
Agustus/August	56,57	...
September/September	58,03	...
Oktober/October	61,05	...
November/November	64,37	...
Desember/December	63,90	...

Sumber/Source : BPS, Survei Hotel Tahunan (VHTL)/ BPS-Statistics Indonesia, Annual Hotels Survey

**Tabel 8.5** Jumlah Rumah Makan Menurut Kabupaten/Kota di Provinsi Kalimantan Timur, 2015-2019  
*Number of Diners by Regency/Municipality in Kalimantan Timur Province, 2015-2019*

Kabupaten/Kota Regency/Municipality	2015	2016	2017	2018	2019
(1)	(2)	(3)	(4)	(5)	(6)
<b>Kabupaten/Regency</b>					
1. Paser	24	28	27	29	10
2. Kutai Barat	27	42	41	42	95
3. Kutai Kartanegara	118	120	121	124	131
4. Kutai Timur	34	35	35	38	47
5. Berau	93	95	93	106	48
6. Penajam Paser Utara	27	29	29	30	-
7. Mahakam Ulu	18	20	23	23	-
<b>Kota/Municipality</b>					
1. Balikpapan	340	353	387	400	428
2. Samarinda	274	326	345	348	172
3. Bontang	73	80	77	79	109
<b>Kalimantan Timur</b>	<b>864</b>	<b>925</b>	<b>977</b>	<b>1 015</b>	<b>1 040</b>

Sumber/Source : Dinas Kebudayaan dan Pariwisata Provinsi Kalimantan Timur/Regional Culture and Tourism Office of Kalimantan Timur Provinc

**Tabel 8.6 Jumlah Restoran Menurut Kabupaten/Kota di Provinsi Kalimantan Timur, 2015-2019**  
*Number of Restaurants by Regency/Municipality in Kalimantan Timur Province, 2015-2019*

<b>Kabupaten/Kota Regency/Municipality</b>	<b>2015</b>	<b>2016</b>	<b>2017</b>	<b>2018</b>	<b>2019</b>
(1)	(2)	(3)	(4)	(5)	(6)
<b>Kabupaten/Regency</b>					
1. Paser	3	3	4	4	1
2. Kutai Barat	-	1	2	2	-
3. Kutai Kartanegara	4	4	5	5	10
4. Kutai Timur	2	3	3	4	5
5. Berau	4	4	6	6	5
6. Penajam Paser Utara	1	2	2	2	-
7. Mahakam Ulu	-	-	-	-	-
<b>Kota/Municipality</b>					
1. Balikpapan	9	9	12	12	186
2. Samarinda	8	10	12	14	64
3. Bontang	3	3	6	6	15
<b>Kalimantan Timur</b>	<b>168</b>	<b>242</b>	<b>253</b>	<b>259</b>	<b>286</b>

Sumber/Source : Dinas Kebudayaan dan Pariwisata Provinsi Kalimantan Timur/Regional Culture and Tourism Office of Kalimantan Timur Province

**Tabel 8.7** Jumlah Tenaga Kerja Restoran Menurut Kabupaten/ Kota di Provinsi Kalimantan Timur, 2015-2019  
*Number of Restaurants Workforce by Regency/Municipality in Kalimantan Timur Province, 2015-2019*

Kabupaten/Kota Regency/Municipality	2015	2016	2017	2018	2019
(1)	(2)	(3)	(4)	(5)	(6)
<b>Kabupaten/Regency</b>					
1. Paser	12	12	16	16	84
2. Kutai Barat	6	9	9	12	-
3. Kutai Kartanegara	16	16	20	20	...
4. Kutai Timur	8	12	12	16	...
5. Berau	16	16	24	24	...
6. Penajam Paser Utara	4	8	8	8	-
7. Mahakam Ulu	-	-	-	-	-
<b>Kota/Municipality</b>					
1. Balikpapan	36	36	48	48	10 248
2. Samarinda	32	40	48	56	2 056
3. Bontang	12	12	24	24	...
<b>Kalimantan Timur</b>	<b>142</b>	<b>161</b>	<b>209</b>	<b>224</b>	<b>...</b>

Sumber/Source : Dinas Kebudayaan dan Pariwisata Provinsi Kalimantan Timur/Regional Culture and Tourism Office of Kalimantan Timur Province

**Tabel 8.8** Jumlah Tenaga Kerja Rumah Makan Menurut Kabupaten/Kota di Provinsi Kalimantan Timur, 2014-2018

Table

*Number of Diners Workfoce by Regency/Municipality in Kalimantan Timur Province, 2014-2018*

Kabupaten/Kota Regency/Municipality	2014	2015	2016	2017	2018
(1)	(2)	(3)	(4)	(5)	(6)
<b>Kabupaten/Regency</b>					
1. Paser	73	69	81	77	83
2. Kutai Barat	48	75	120	120	120
3. Kutai Kartanegara	339	350	356	358	367
4. Kutai Timur	70	70	102	102	110
5. Berau	249	275	281	273	312
6. Penajam Paser Utara	65	80	85	77	88
7. Mahakam Ulu	36	54	60	69	23
<b>Kota/Municipality</b>					
1. Balikpapan	968	1 011	1 050	1 149	1 188
2. Samarinda	783	782	928	975	918
3. Bontang	199	216	237	225	231
<b>Kalimantan Timur</b>	<b>2 854</b>	<b>3 014</b>	<b>3 340</b>	<b>3 410</b>	<b>3 598</b>

Sumber/Source : Dinas Kebudayaan dan Pariwisata Provinsi Kalimantan Timur/Regional Culture and Tourism Office of Kalimantan Timur Province

**Tabel 8.9** Jumlah Biro Perjalanan Wisata Menurut Kabupaten/Kota di Provinsi Kalimantan Timur, 2015-2019  
*Table* Number of Travel Agent by Regency/Municipality in Kalimantan Timur Province, 2015-2019

Kabupaten/Kota Regency/Municipality	2015	2016	2017	2018	2019
(1)	(2)	(3)	(4)	(5)	(6)
<b>Kabupaten/Regency</b>					
1. Paser	15	15	15	15	...
2. Kutai Barat	5	5	4	4	...
3. Kutai Kartanegara	59	59	59	59	68
4. Kutai Timur	22	22	22	22	...
5. Berau	13	13	13	13	14
6. Penajam Paser Utara	2	2	2	2	...
7. Mahakam Ulu	-	-	-	-	-
<b>Kota/Municipality</b>					
1. Balikpapan	195	195	195	195	...
2. Samarinda	173	173	173	173	195
3. Bontang	23	23	23	23	9
<b>Kalimantan Timur</b>	<b>507</b>	<b>507</b>	<b>506</b>	<b>506</b>	<b>...</b>

Sumber/Source : Dinas Kebudayaan dan Pariwisata Provinsi Kalimantan Timur/Regional Culture and Tourism Office of Kalimantan Timur Province

**Tabel 8.10** Jumlah Agen Travel Wisata Menurut Kabupaten/Kota di Provinsi Kalimantan Timur, 2015-2019  
*Table* Number of Travel Agent by Regency/Municipality in Kalimantan Timur Province, 2015-2019

Kabupaten/Kota Regency/Municipality	2015	2016	2017	2018	2019
(1)	(2)	(3)	(4)	(5)	(6)
<b>Kabupaten/Regency</b>					
1. Paser	15	15	15	15	15
2. Kutai Barat	5	5	4	4	5
3. Kutai Kartanegara	59	59	59	59	...
4. Kutai Timur	22	22	22	22	22
5. Berau	13	13	13	13	44
6. Penajam Paser Utara	2	2	2	2	2
7. Mahakam Ulu	-	-	-	1	...
<b>Kota/Municipality</b>					
1. Balikpapan	195	195	195	195	195
2. Samarinda	173	173	173	173	35
3. Bontang	23	23	23	23	23
<b>Kalimantan Timur</b>	<b>507</b>	<b>507</b>	<b>506</b>	<b>507</b>	<b>...</b>

Sumber/Source : Dinas Kebudayaan dan Pariwisata Provinsi Kalimantan Timur/Regional Culture and Tourism Office of Kalimantan Timur Province

**Tabel 8.11** Jumlah Obyek Wisata Menurut Jenis/Kategori dan Kabupaten/Kota di Provinsi Kalimantan Timur, 2019  
*Number of Tourism Objects by Type/Category and Regency/Municipality in Kalimantan Timur Province, 2019*

Kabupaten/Kota <i>Regency/Municipality</i>	Wisata Alam <i>Natural Tourism</i>	Wisata Buatan <i>Artificial Tourism</i>	Wisata Sungai/ Tirta <i>River Tourism</i>	Wisata Bahari/ Marina <i>Marine Tourism</i>	Wisata Religi <i>Religious Tourism</i>
(1)	(2)	(3)	(4)	(5)	(6)
<b>Kabupaten/Regency</b>					
1. Paser	3	4		-	1
2. Kutai Barat	10	-		-	1
3. Kutai Kartanegara	2	8		5	9
4. Kutai Timur	53	45		8	4
5. Berau	22	8		40	5
6. Penajam Paser Utara	2	-	1	1	-
7. Mahakam Ulu	3	-		-	-
<b>Kota/Municipality</b>					
1. Balikpapan	4	9	-	9	-
2. Samarinda	3	3	1	-	3
3. Bontang	1	12		6	1
<b>Kalimantan Timur</b>	<b>103</b>	<b>89</b>	<b>2</b>	<b>69</b>	<b>24</b>

Lanjutan Tabel/Continued Table 8.11

Kabupaten/Kota <i>Regency/Municipality</i>	Wisata Belanja <i>Shopping Tourism</i>	Wisata Olahraga <i>Sports Tourism</i>	Wisata Budaya <i>Culture Tourism</i>	Wisata Arung Jeram <i>Rafting Tourism</i>	Wisata Kuliner <i>Culinary Tourism</i>
(1)	(7)	(8)	(9)	(10)	(11)
<b>Kabupaten/Regency</b>					
1. Paser	1	-	1	1	-
2. Kutai Barat	-	-	2	-	-
3. Kutai Kartanegara	1	-	21	-	-
4. Kutai Timur	-	-	3	-	-
5. Berau	-	6	27	-	3
6. Penajam Paser Utara	-	-	-	-	-
7. Mahakam Ulu	-	-	1	1	-
<b>Kota/Municipality</b>					
1. Balikpapan	13	-	9	-	-
2. Samarinda	1	-	1	-	-
3. Bontang	1	-	3	-	2
<b>Kalimantan Timur</b>	<b>17</b>	<b>6</b>	<b>68</b>	<b>2</b>	<b>5</b>

Lanjutan Tabel/Continued Table 8.11

Kabupaten/Kota Regency/Municipality	Hutan Raya Great Forest	Hutan Mangrove Mangrove Forest	Taman Wisata Laut Sea Tourism Park	Taman Buru Wildlife Park
(1)	(12)	(13)	(14)	(15)
<b>Kabupaten/Regency</b>				
1. Paser	-	1	-	-
2. Kutai Barat	-	-	-	-
3. Kutai Kartanegara	1	1	-	-
4. Kutai Timur	-	-	-	-
5. Berau	2	3	2	-
6. Penajam Paser Utara	-	1	-	-
7. Mahakam Ulu	-	-	-	-
<b>Kota/Municipality</b>				
1. Balikpapan	1	8	-	-
2. Samarinda	-	-	-	-
3. Bontang	3	5	-	-
<b>Kalimantan Timur</b>	<b>7</b>	<b>19</b>	<b>2</b>	<b>-</b>

Sumber/Source : Dinas Kebudayaan dan Pariwisata Provinsi Kalimantan Timur/Regional Culture and Tourism Office of Kalimantan Timur Province

# Statistik Panjang Jalan 2019

Road Length Statistics

12,8

PANJANG JALAN KABUPATEN/KOTA  
( RIBU/ thousand KM )  
Length of Regency/Municipality Road

0,9

PANJANG JALAN PROVINSI  
( RIBU/ thousand KM )  
Length of Province Road

KONDISI JALAN NEGERA  
State Road Condition

MANTAP Good **80,78** Persen Percent

TIDAK MANTAP Not Good **19,22** Persen Percent

1,7

PANJANG JALAN NEGERA  
( RIBU/ thousand KM )  
Length of State Road

15,4

TOTAL PANJANG JALAN  
( RIBU/ thousand KM )  
Total Road Length



**PENJELASAN TEKNIS**

1. Kendaraan bermotor adalah setiap kendaraan yang digerakkan oleh peralatan teknik yang ada pada kendaraan tersebut, biasanya digunakan untuk angkutan orang atau barang di atas jalan raya selain kendaraan yang berjalan di atas rel. Kendaraan bermotor yang dicatat adalah semua jenis kendaraan kecuali kendaraan bermotor TNI/Polri dan Korps Diplomatik.
2. Mobil penumpang adalah setiap kendaraan bermotor yang dilengkapi dengan tempat duduk untuk sebanyak-Jumlah delapan orang, tidak termasuk tempat duduk untuk pengemudi, baik dilengkapi atau tidak dilengkapi bagasi.
3. Mobil bis adalah setiap kendaraan bermotor yang dilengkapi dengan tempat duduk untuk lebih dari delapan orang, tidak termasuk tempat duduk untuk pengemudi, baik dilengkapi atau tidak dilengkapi bagasi.
4. Mobil truk adalah setiap kendaraan bermotor yang digunakan untuk angkutan barang, selain mobil penumpang, mobil bis dan kendaraan bermotor roda dua.
5. Kereta api adalah kendaraan

**TECHNICAL NOTES**

1. *Motor vehicles are any kind of vehicles motorized by machine set up in those vehicles, they are usually used for transporting peoples or goods on roads except vehicles moving along a railway line. The data cover all kinds of motor vehicles except those belong to Indonesia Army Force Indonesian State Police and Diplomatic Corps.*
2. *Passenger cars are any motor vehicles with no more than eight seats, excluding seat for driver, it can be with or without hoot.*
3. *Buses are large passenger cars having seats for more than eight passengers, excluding seat for driver, it can be with or without hoot.*
4. *Trucks are any motor vehicles used to transport goods excluding passenger cars, buses, and motorcycles.*
5. *Train is a coach or a number of*

dengan tenaga gerak (listrik, diesel atau tenaga uap) yang berjalan sendiri maupun dirangkaikan dengan kendaraan lain, yang akan atau sedang bergerak di atas rel, terdiri dari kereta penumpang dan kereta barang.

*coaches joined together, moving along a railway line. It can be passenger train or freight train.*

- |  |  |
|--|--|
| <p>6. Kilometer penumpang adalah jumlah kilometer dari semua penumpang yang berangkat. Besaran ini merupakan penjumlahan jarak asal tujuan masing-masing penumpang.</p>            | <p>6. <i>Passenger kilometer is total kilometers of all departing passenger. This measurement is the sum of distance between the place of origin and the place of destination taken by all passengers.</i></p> |
| <p>7. Rata-rata jarak perjalanan per penumpang adalah rata-rata yang ditempuh oleh setiap penumpang, atau jumlah kilometer penumpang dibagi dengan jumlah penumpang berangkat.</p> | <p>7. <i>Mean distance of journey per passenger is mean distance taken by each passenger or total of passenger-kilometer divided by the number of departing passengers.</i></p>                                |
| <p>8. Kilometer ton adalah jumlah kilometer semua ton yang diangkut. Besaran ini merupakan hasil penjumlahan jarak asal tujuan masing-masing barang dalam ton.</p>                 | <p>8. <i>Ton-kilometer is total kilometer of all cargoes carried. This is the sum of distance from area of origin to area of destination for each ton of cargoes.</i></p>                                      |
| <p>9. Rata-rata jarak angkut barang adalah rata-rata jarak yang ditempuh oleh setiap ton barang atau jumlah kilometer ton dibagi dengan ton dimuat.</p>                            | <p>9. <i>Mean distance of cargoes loaded is mean distance of each ton of cargoes loaded or total ton-kilometer divided by total ton of cargoes loaded.</i></p>   |
| <p>10. Kunjungan kapal adalah kapal yang datang di pelabuhan baik untuk berlabuh di perairan maupun bersandar di dermaga.</p>  | <p>10. <i>Ship call is a ship arriving at a port either for mooring or berthing.</i></p>   |

11. Gross Ton (GT) adalah volume ruangan kapal dalam m<sup>3</sup>, kecuali terowongan, lubang poros baling-baling, tempat jangkar, dan alas ganda.
  12. Sertifikat Operator Pesawat Udara adalah tanda bukti terpenuhinya standar dan prosedur dalam pengoperasian pesawat udara oleh perusahaan angkutan udara niaga.
  13. Sertifikat Pengoperasian Pesawat Udara adalah tanda bukti terpenuhinya standar dan prosedur dalam pengoperasian pesawat udara untuk kegiatan angkutan udara bukan niaga.
  14. Kantor Pos adalah tempat pemberi pelayanan komunikasi tertulis dan atau surat elektronik, layanan paket, layanan logistik, layanan transaksi keuangan, dan layanan keagenan pos untuk kepentingan umum. Rumah pos berfungsi sama seperti kantor pos dan kantor pos pembantu, bedanya rumah pos biasanya terletak di daerah terpencil.
  15. Telekomunikasi adalah setiap pemancaran, pengiriman dan atau penerimaan dari setiap informasi dalam bentuk tanda-tanda, isyarat, tulisan, gambar, suara dan bunyi melalui sistem kawat, optik, radio atau sistem elektromagnetik lainnya.
11. *Gross Ton (GT) is total volume of all room in a ship (m<sup>3</sup>), excluding the volume of tunnel, the axle of propellers, the anchor, and the chain locker.*
  12. *Aircraft Operator Certificate (AOC) is clearance of compliance to the standards and procedures in aircraft operations by the commercial air transport companies.*
  13. *Operating Certificate (OC) is clearance of compliance to the standards and procedures in aircraft operations for non commercial air transport activities.*
  14. *Post Office is a service provider facility of written communication and or electronic mail, parcel service, logistics services, financial transaction services, and postal services to the public. Postal house has the same function as the post office and subsidiary of post office, the difference is that postal house is usually located in remote areas.*
  15. *Telecommunication includes every transmitting, delivering and or receiving from every information of marking, signal, article, Figure, sound and voice through strand of wire system, optic, radio or other electromagnetic system.*

16. Jaringan telekomunikasi adalah rangkaian perangkat telekomunikasi dan kelengkapannya yang digunakan dalam bertelekomunikasi.
  17. Telepon tetap kabel dalam Susenas disebut telepon rumah adalah jaringan telekomunikasi menggunakan perangkat telepon tetap dengan kabel yang secara umum diatur oleh standar-standar teknis dengan menggunakan suatu nomor telepon, dikenal pula sebagai Public Switched Telephone Network (PSTN). Pada umumnya dimanfaatkan untuk telepon rumah dan jaringan internet, memiliki kemampuan menghantarkan sinyal dengan kuat dan jelas dengan biaya yang relatif lebih murah.
  18. Telepon bergerak seluler adalah perangkat telekomunikasi elektronik yang mempunyai kemampuan dasar yang sama dengan telepon tetap kabel, namun dapat dibawa ke mana-mana (portable, mobile) dan tidak perlu disambungkan dengan jaringan telekomunikasi kabel. Selain berfungsi sebagai telepon, telepon selular modern biasanya mendukung layanan tambahan seperti Short Messages Services (SMS), Multimedia Messages Service (MMS), e-mail dan akses Internet, ap-
16. *Telecommunication network is peripheral network of telecommunication and its equipment used in the means of telecommunication.*
  17. *Fixed line telephone based on Susenas called home phone is a telecommunication network using fixed line telephone device which is generally regulated by technical standards, using a phone number, also known as the Public Switched Telephone Network (PSTN). It is generally used for home phone and Internet networks, has the ability to deliver a strong and clear signal with a relatively low cost.*
  18. *Cellular mobile phone is an electronic telecommunication device which has the same basic capabilities with fixed cables, but can be taken anywhere (portable, mobile) and does not need to be connected to the wired telecommunications networks. In addition to functioning as a telephone, modern mobile phone typically supports additional services such as Short Messages Services (SMS), Multimedia Messages Service (MMS), e-mail and access to the Internet, business applications and games, as well*

likasi bisnis dan permainan, serta fotografi. Saat ini, Indonesia mempunyai dua sistem jaringan telepon bergerak seluler yaitu Global System for Mobile Telecommunications (GSM) dan CDMA

*as photography. Currently, Indonesia has two cellular mobile telephone network system that are GSM (Global System for Mobile Telecommunications) and Code Division Multiple Access (CDMA).*

19. Internet adalah sebuah jaringan komputer publik di seluruh dunia. Internet menyediakan akses ke sejumlah layanan komunikasi termasuk World Wide Web dan membawa email, berita, hiburan dan file data.
  20. Penyiaran Radio mencakup penyiaran sinyal suara melalui studio penyiaran radio dan fasilitas untuk transmisi program yang berhubungan dengan masyarakat, termasuk mengumpulkan dan menyalurkan program melalui kabel atau satelit, internet (stasiun radio internet), termasuk penyiaran data yang terintegrasi dengan penyiaran radio.
  21. Penyiaran dan pemrograman televisi mencakup pembuatan program saluran televisi lengkap dari komponen program yang dibeli (seperti film, dokumenter, dan lain-lain), komponen program yang dihasilkan sendiri (seperti berita lokal, laporan langsung) atau kombinasi keduanya, pemrograman dari saluran video atas dasar
19. *The internet is a worldwide public computer network. It provides access to a number of communication services including the World Wide Web and carries e-mail, news, entertainment and data files.*
  20. *Radio broadcasting includes voice signals broadcasting through radio broadcasting studios and facilities for the programs transmission related to community, including collecting and distributing programs via cable or satellite, internet (internet radio station), including integrated data broadcasting with radio broadcasting.*
  21. *Broadcasting and television programming includes the manufacture of a complete television channel program from purchased program components (such as films, documentaries, etc.), own produced program components (such as local news, live reports) or a combination of both, the programming of the video channel on the basis of demand, and*

permintaan, dan penyiaran data yang diintegrasikan dengan siaran televisi. Program televisi lengkap dapat disiarkan sendiri atau melalui distribusi pihak ketiga, seperti perusahaan kabel atau provider televisi satelit. Pemrograman dapat bersifat umum atau khusus (misalnya format terbatas seperti program berita, olah raga, pendidikan atau program yang ditujukan untuk anak muda), dapat dibuat dengan bebas tersedia untuk pemakai atau dapat hanya tersedia atas dasar langganan.

*data broadcasting integrated with television broadcasting. Complete television program can broadcast their own or through a third party distribution, such as cable companies or satellite television providers. Programming can be general or specific (e.g. limited formats such as news programs, sports, education or programs aimed at young people), can be made freely available to users or can only available on a subscription basis.*

22. Penerbitan surat kabar, jurnal, dan buletin/Majalah mencakup usaha penerbitan surat kabar dan surat kabar iklan, jurnal, buletin, majalah umum dan teknis, komik termasuk penerbitan jadwal radio dan televisi, dan sebagainya.
23. Koran atau surat kabar adalah suatu penerbitan yang ringan dan mudah dibuang, biasanya dicetak pada kertas berbiaya rendah yang disebut kertas koran, yang berisi berita-berita terkini dalam berbagai topik. Topiknya bisa berupa even politik, kriminalitas, olahraga, tajuk rencana, dan cuaca. Jenis surat kabar umum biasanya diterbitkan setiap hari, kecuali pada hari-hari libur. Surat kabar sore juga umum di beberapa negara.
22. *Newspapers, journals, and bulletin/magazine publishing include newspapers and newspaper advertisements, journals, bulletin, general and technical magazines, comic, including radio and television schedule publishing, and so on.*
23. *Newspaper is a lightweight publication but easily disposed of, usually printed on low-cost paper called newsprint, containing the latest news on various topics. Topics can include political events, crime, sports, editorials, and weather. Common types of newspapers are usually published daily, except on holidays. Afternoon newspapers are also common in some countries. In addition, there is also a weekly newspaper that is usually smaller*

Selain itu, juga terdapat surat kabar mingguan yang biasanya lebih kecil dan kurang prestisius dibandingkan dengan surat kabar harian dan isinya biasanya lebih bersifat hiburan.

*and less prestigious than the daily newspaper and its contents are usually more entertainment.*

24. Tabloid adalah istilah suatu format surat kabar yang lebih kecil (597 mm × 375 mm) dari ukuran standar koran harian. Istilah ini biasanya dikaitkan dengan penerbitan surat kabar reguler non harian (bisa mingguan, dwimingguan, dll), yang terfokus pada hal-hal yang lebih “tidak serius”, terutama masalah selebritas, olah raga, kriminal, dll.
24. *Tabloid is a smaller term format of newspaper (597 mm × 375 mm) than a standard size daily newspaper. This term is usually associated with the publishing of non-daily regular newspapers (can be weekly, biweekly, etc.), which focus on the things that are “not too serious”, especially the problem of celebrity, sports, crime, etc.*
25. Jurnal adalah majalah yang khusus memuat artikel dalam suatu bidang ilmu tertentu.
25. *Journal is a special magazine that publish an article in a particular field of science.*
26. Buletin adalah publikasi organisasi yang mengangkat perkembangan suatu topik atau aspek tertentu dan diterbitkan/dipublikasikan secara teratur (berkala) dalam waktu yang relatif singkat (harian hingga bulanan). Buletin ditujukan kepada khalayak yang lebih sempit, yang berkaitan dengan bidang tertentu saja. Tulisan dalam buletin umumnya singkat dan padat (mirip berita), menggunakan bahasa yang formal, dan banyak istilah teknis berkaitan dengan bidang tersebut.
26. *Bulletin is a publication of an organization that raised the development of a particular topic or aspect and issued/published regularly (periodically) in a relatively short time (daily to monthly). Bulletin is addressed to a narrower audience, which relates to a particular field. Posts in bulletin are generally short and concise (similar to news), using formal language and a lot of technical terms related to the field.*

27. Majalah adalah penerbitan berkala yang berisi bermacam-macam artikel dalam subyek yang bervariasi. Majalah biasa diterbitkan mingguan, dwimingguan atau bulanan. Majalah biasanya memiliki artikel mengenai topik populer yang ditujukan kepada masyarakat umum dan ditulis dengan gaya bahasa yang mudah dimengerti oleh banyak orang.
27. *Magazine is a periodical publication containing a variety of articles on varied subjects. Regular magazine published weekly, biweekly or monthly. Magazines usually have articles on popular topics which are addressed to the general public and written in a style that is easily understood by many people.*
28. Oplah adalah jumlah barang yang tercetak dalam satuan eksemplar.
28. *The circulation is the number of items printed in units of copies.*
29. Bioskop adalah pertunjukkan yang diperlihatkan dengan gambar (film) yang disorot sehingga dapat bergerak. Bioskop juga diartikan sebagai tempat untuk menonton pertunjukkan film dengan menggunakan layar lebar, dimana gambar film diproyeksikan ke layar menggunakan proyektor.
29. *Cinema is a show that is shown with the image (film) highlighted so it can move. Cinema also be interpreted as a place to watch the shows using a wide screen movies, where the film images projected onto a screen using a projector.*

**ULASAN****DESCRIPTION****TRANSPORTASI**

Jalan merupakan prasarana pengangkutan yang sangat penting keberadaannya dalam menjamin kelancaran kegiatan ekonomi di suatu wilayah. Oleh karenanya, peningkatan kualitas dan kuantitas jalan perlu dilakukan agar dapat memudahkan mobilitas penduduk serta memperlancar lalu lintas barang dari satu daerah ke daerah lain. Dari sana kemudian ekonomi dapat bertumbuh.

Panjang jalan di seluruh wilayah Kalimantan Timur pada tahun 2019 tercatat sepanjang 15.353,06 km. Jika dipilah menurut kewenangannya, ada tiga jenis jalan, jalan negara, jalan provinsi, dan jalan kabupaten/kota. Jalan negara sepanjang 1.710,91 km, jalan provinsi sepanjang 895,09 km, dan jalan kabupaten/kota sepanjang 12.753,80 km. Dari jumlah tersebut, ruas jalan terpanjang ada di Kabupaten Kutai Barat, dengan 3.452,13 km yang terdiri dari 250,90 km jalan negara dan 3.201,23 km jalan kabupaten.

Jalan, menurut kondisinya, dapat dibagi menjadi beberapa kategori. Untuk jalan negara, kondisinya dapat dikategorikan sebagai mantap dan tidak mantap. Pada tahun 2019, 80,78 persen jalan negara di Kalimantan Timur berada dalam kondisi mantap, dan 19,22 persen dalam kondisi

**TRANSPORTATION**

*Road is a transportation infrastructure that is very important to ensure the smooth running of economic activities in an area. Therefore, increasing the quality and quantity of roads needs to be done in order to facilitate both the mobility of the population and facilitate the flow of goods from one area to another. From there then the economy can grow.*

*The length of roads throughout the entire Kalimantan Timur region in 2019 was recorded to be 15,353.06 km. If divided according to their authority, there are three types of roads, state roads, provincial roads, and regency / municipality roads. State roads are 1,710.91 km long, provincial roads are 895.09 km, and regency / municipality roads are 12,753.80 km. Of these, the longest road is in Kutai Barat Regency, with 3,452.13 km consisting of 250.90 km of state roads and 3,201.23 km of regency roads.*

*Roads, according to its conditions, can be divided into several categories. For state roads, the conditions can be categorized as good and not good. In 2019, 80.78 percent of state roads in Kalimantan Timur are in the good condition, and 19.22 percent in the not good condition. For provincial roads,*

tidak mantap. Untuk jalan provinsi, kondisinya dapat dikategorikan menjadi baik, sedang, rusak, dan rusak berat. Di Kalimantan Timur pada tahun 2019 tercatat 10,47 persen jalan provinsi memiliki kondisi baik, 50,97 persen sedang, 21,80 persen rusak, dan 16,76 persen rusak berat.

Kendaraan bermotor di Kalimantan Timur didominasi oleh sepeda motor, dengan jumlah 2,29 juta unit, dengan sebaran terbanyak berada di Kota Samarinda dengan 680 ribu unit sepeda motor. Secara total, kendaraan bermotor di Kota Samarinda juga merupakan terbanyak di Kalimantan Timur, dengan total sebanyak 905,86 ribu kendaraan bermotor. Banyaknya kendaraan bermotor di Kota Samarinda kemungkinan juga berkontribusi pada banyaknya kecelakaan lalu-lintas, yang juga berada pada urutan pertama dengan 109 kecelakaan dan 115 korban sepanjang tahun 2019., dengan taksiran kerugian sebesar 338,6 milyar rupiah.

## KOMUNIKASI

Pada tahun 2019 di Kalimantan Timur terdapat 78 kantor pos pembantu yang terdapat di seluruh Kabupaten/Kota di Kalimantan Timur, kecuali Mahakam Ulu. Jumlah ini tidak menunjukkan perubahan sejak 2017. Sementara itu, jumlah agen pos di Kalimantan Timur menunjukkan penurunan dari 219 agen di 2018 menjadi hanya 37 agen di 2019.

*conditions can be categorized as good, average, damaged and severely damaged. In Kalimantan Timur in 2019, 10.47 percent of provincial roads were in good condition, 50.97 percent were average, 21.80 percent were damaged, and 16.76 percent were severely damaged.*

*Motorized vehicles in Kalimantan Timur are dominated by motorcycles, with a total of 2.29 million units, with the largest distribution is in Samarinda Municipality with 680 thousand units of motorcycles. In total, motorized vehicles in Samarinda Municipality were also the largest in Kalimantan Timur, with a total of 905.86 thousand motorized vehicles. The number of motorized vehicles in Samarinda Municipality may also contribute to the number of traffic accidents, which also ranked first with 109 accidents and 115 victims during 2019., with estimated losses of 338.6 billion rupiah.*

## COMMUNICATION

*In 2019 in Kalimantan Timur there were 78 post office subsidiaries located in all Regencies / Municipalities in Kalimantan Timur, except Mahakam Ulu. This number does not show any change since 2017. Meanwhile, the number of post agents in Kalimantan Timur shows a decline from 219 agents in 2018 to only 37 agents in 2019. This decrease is due to changes in organiza-*

Penurunan ini lebih disebabkan karena perubahan struktur organisasi yang menyebabkan agen pos dialihkan ke anak perusahaan.

Dari sisi telekomunikasi secara elektronik, keberadaan base transceiver station menjadi semakin penting seiring dengan meningkatnya kebutuhan akan koneksi jaringan di Kalimantan Timur. Pada tahun 2019 tercatat ada sebanyak 1.009 menara di Kalimantan Timur. Jumlah ini secara total menunjukkan peningkatan dari tahun 2018 yang hanya berjumlah 917 BTS. Dari jumlah tersebut, Kabupaten Kutai Kartanegara tercatat memiliki BTS terbanyak dengan 206 menara. Hal ini disebabkan karena jumlah penduduk Kabupaten Kutai Kartanegara yang cukup besar dan wilayahnya yang luas memerlukan BTS yang banyak pula.

*tional structure that cause post agents to be transferred to subsidiaries.*

*In terms of electronic telecommunications, the existence of base transceiver stations is becoming increasingly important in line with the increasing need for network connections in Kalimantan Timur. In 2019 there were 1,009 towers recorded in Kalimantan Timur. This shows an increase in total from 2018 which only amounted to 917 BTS. Of these, Kutai Kartanegara Regency has the most BTS with 206 towers. This is probably because the population of Kutai Kartanegara Regency is quite large and its wide area requires a lot of BTS.*

**Gambar 9.1** **Persentase Panjang Jalan Provinsi Menurut Kondisi Jalan dan Kabupaten/Kota di Provinsi Kalimantan Timur, 2019**

Figures

*Percentage of State Provincial Roads Length by Road Condition and Regency/Municipality in Kalimantan Timur Province, 2019*

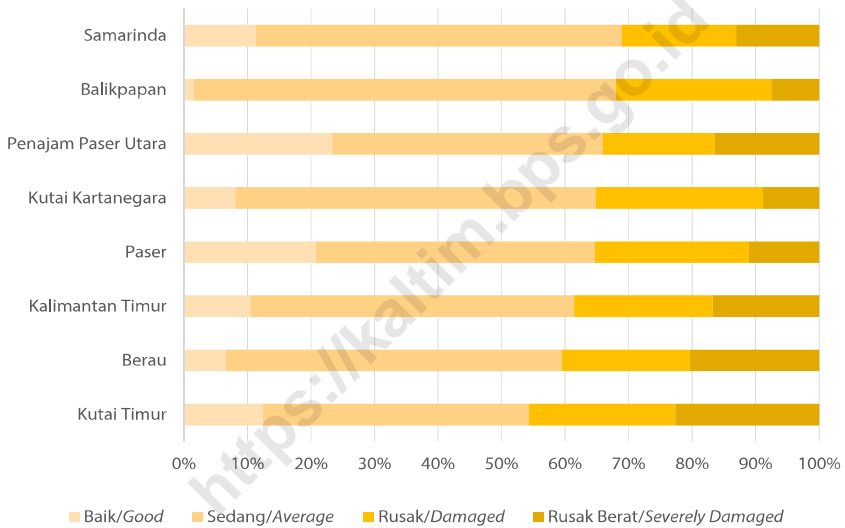

Catatan/Note : Tidak ada jalan provinsi di Kabupaten Kutai Barat, Kabupaten Mahakam Ulu, dan Kota Bontang/There is no provincial road in Kutai Barat Regency, Mahakam Ulu Regency, and Bontang Municipality

Sumber/Source : Dinas Pekerjaan Umum Penataan Ruang dan Perumahan Rakyat Provinsi Kalimantan Timur/Public Works Department Spatial Planning and Housing of Kalimantan Timur Province

**Gambar 9.2**  
*Figures*

**Jumlah Menara Telekomunikasi Base Transceiver Station Menurut Kabupaten/Kota di Provinsi Kalimantan Timur, 2018 dan 2019**  
*Number of Base Transceiver Station Tower by Regency/ Municipality in Kalimantan Timur Province, 2018 and 2019*

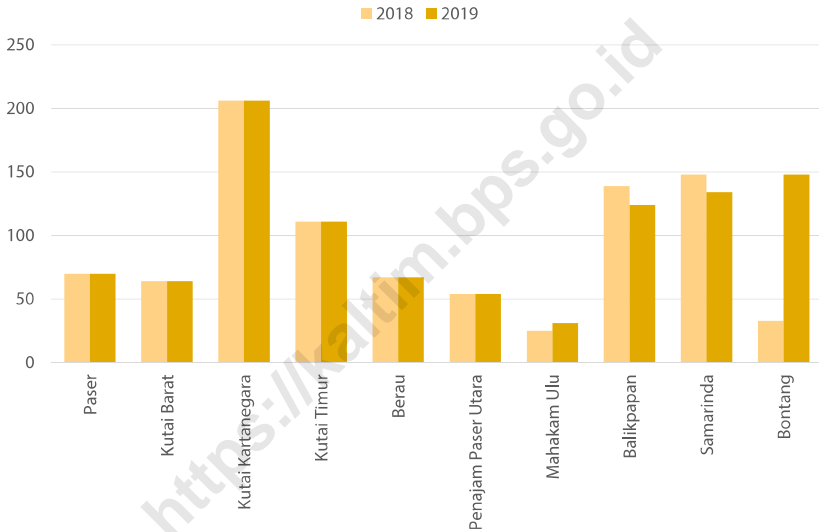

Sumber/Source : Dinas Komunikasi dan Informatika Provinsi Kalimantan Timur/Regional Communciation and Informatics Office of Kalimantan Timur Province

## 9.1 TRANSPORTASI

### TRANSPORTATION

**Tabel 9.1.1 Panjang Jalan Menurut Kabupaten/Kota dan Tingkat Kewenangan Pemerintahan di Provinsi Kalimantan Timur (km), 2017-2019**  
*Length of Roads by Regency/Municipality and Level of Government Authority in Kalimantan Timur Province (km), 2017-2019*

Kabupaten/Kota Regency/Municipality	Akhir Tahun End of Year	Negara <sup>2</sup> State <sup>2</sup>	Provinsi Province	Kabupaten/ Kota* Regency/ Municipality	Jumlah Total
(1)	(2)	(3)	(4)	(5)	(6)
Paser	2017	84,33	...	1 005,19	1 089,52
	2018	84,33	14,45	1 005,19	1 103,97
	2019	96,30	14,45	1 005,19	1 115,94
Kutai Barat	2017	408,07	...	2 553,96	2 962,03
	2018	408,07	-	3 196,21	3 604,28
	2019	250,90	-	3 201,23	3 452,13
Kutai Kartanegara	2017	205,90	227,44	2 193,03	2 626,37
	2018	205,90	240,99	2 193,02	2 639,91
	2019	360,90	174,28	2 193,02	2 728,20
Kutai Timur	2017	360,83	250,86	1 105,77	1 717,46
	2018	360,83	154,30	1 109,76	1 624,89
	2019	502,10	221,01	1 105,76	1 828,87
Berau	2017	203,01	157,78	1 686,08	2 046,87
	2018	203,01	256,68	1 686,08	2 145,77
	2019	267,30	256,68	1 686,08	2 210,06

Lanjutan Tabel/Continued Table 9.1.1

Kabupaten/Kota Regency/Municipality	Akhir Tahun End of Year	Negara <sup>2</sup> State <sup>2</sup>	Provinsi Province	Kabupaten/ Kota Regency/ Municipality	Jumlah Total
(1)	(2)	(3)	(4)	(5)	(6)
Penajam Paser Utara	2017	132,10	102,88	1 139,19	1 374,17
	2018	132,10	79,08	1 240,99	1 452,17
	2019	115,07	79,08	1 240,97	1 435,12
Mahakam Ulu	2017	-	-	737,59	737,59
	2018	-	-	737,59	737,59
	2019	-	-	737,59	737,59
Kota Balikpapan	2017	121,69	41,92	505,33	668,94
	2018	121,69	31,61	505,33	658,63
	2019	58,90	31,61	505,33	595,84
Kota Samarinda	2017	52,38	102,80	881,30	1 036,48
	2018	52,38	117,98	882,30	1 052,66
	2019	43,30	117,98	881,30	1 042,58
Kota Bontang	2017	142,60	...	197,36	339,96
	2018	142,60	-	197,33	339,93
	2019	9,40	-	197,33	206,73
<b>Kalimantan Timur</b>	2017	1 710,91	883,68	12 004,80	14 599,39
	2018	1 710,91	895,09	12 753,80	15 359,80
	<b>2019</b>	<b>1 704,17</b>	<b>895,09</b>	<b>12 753,80</b>	<b>15 353,06</b>

Catatan/Note : \*Data belum diterima dari Kabupaten/Kota sehingga menggunakan data 2018/ Data has not been received from the Regency/Municipality so it uses the 2018 data

Sumber/Source : Dinas Pekerjaan Umum Penataan Ruang dan Perumahan Rakyat Provinsi Kalimantan Timur/Public Works Department Spatial Planning and Housing of Kalimantan Timur Province

**Tabel 9.1.2 Jumlah Kendaraan Bermotor Menurut Kabupaten/ Kota dan Jenis Kendaraan di Provinsi Kalimantan Timur (unit), 2017-2019**

*Number of Registered Motor Vehicles by Regency/ Municipality and Type of Motor Vehicles in Kalimantan Timur Province (units), 2017-2019*

Kabupaten/Kota Regency/Municipality	Akhir Tahun End of Year	Mobil Penumpang Passenger Cars	Bus Buses	Truk Trucks	Sepeda Motor Motor-cycles	Jumlah Total
(1)	(2)	(3)	(4)	(5)	(6)	(7)
Paser	2017	...	...	...	...	...
	2018	9 237	1 209	12 832	156 049	179 327
	2019	9 561	1 215	13 688	164 625	189 089
Kutai Barat	2017	...	...	...	...	...
	2018	4 543	68	22 970	78 868	106 449
	2019	5 291	84	23 509	25 919	54 803
Kutai Kartanegara	2017	...	...	...	...	...
	2018	21 917	3 919	117 071	376 119	519 026
	2019	53 133	3 971	131 526	393 213	581 843
Kutai Timur	2017	...	...	...	...	...
	2018	9 943	359	13 396	164 226	187 924
	2019	11 305	398	14 529	177 377	203 609
Berau	2017	...	...	...	...	...
	2018	6 853	217	18 722	116 856	142 648
	2019	7 520	253	7 214	125 063	140 050

Lanjutan Tabel/Continued Table 9.1.2

Kabupaten/Kota Regency/Municipality	Akhir Tahun End of Year	Mobil Penumpang Passenger Cars	Bus Buses	Truk Trucks	Sepeda Motor Motor- cycles	Jumlah Total
(1)	(2)	(3)	(4)	(5)	(6)	(7)
Penajam Paser Utara	2017	...	...	...	...	...
	2018	7 980	455	12 117	102 467	123 019
	2019	9 074	472	12 804	110 394	132 744
Mahakam Ulu	2017	...	...	...	...	...
	2018	...	...	...	...	...
	2019	...	...	...	...	...
Kota Balikpapan	2017	...	...	...	...	...
	2018	68 334	14 647	48 662	465 508	597 151
	2019	70 230	14 721	49 915	481 922	616 788
Kota Samarinda	2017	...	...	...	...	...
	2018	96 144	6 630	60 635	648 505	811 914
	2019	137 672	6 715	81 429	680 042	905 858
Kota Bontang	2017	...	...	...	...	...
	2018	17 091	825	9 759	132 681	160 356
	2019	17 766	827	10 064	136 590	165 247
<b>Kalimantan Timur</b>	2017	...	...	...	...	...
	2018	242 042	28 329	316 164	2 241 279	2 827 814
	<b>2019</b>	<b>321 552</b>	<b>28 656</b>	<b>344 678</b>	<b>2 295 145</b>	<b>2 990 031</b>

Catatan/Note : Data Mahakam Ulu masih bergabung dengan Kutai Barat/Mahakam Ulu still join Kutai Barat

Sumber/Source : Kepolisian Daerah Provinsi Kalimantan Timur/Police Office of Kalimantan Timur Province

**Tabel 9.1.3 Panjang Jalan Menurut Kabupaten/Kota dan Jenis Permukaan Jalan di Provinsi Kalimantan Timur (km), 2018**

*Length of Road by Regency/Municipality and Type of Road Surface in Kalimantan Timur Province (km), 2018*

Kabupaten/Kota Regency/Municipality	Jenis Permukaan Jalan/Type of Road Surface			Jumlah Total
	Aspal Paved	Tidak diaspal Not Paved	Lainnya Others	
(1)	(2)	(3)	(4)	(5)
<b>Kabupaten/Regency</b>				
1. Paser	336,88	752,32	14,77	1 103,97
2. Kutai Barat	1 901,11	1 486,91	216,26	3 604,28
3. Kutai Kartanegara	703,05	994,63	942,23	2 639,91
4. Kutai Timur	591,05	822,94	210,90	1 624,89
5. Berau	758,47	1 287,38	99,92	2 145,77
6. Penajam Paser Utara	433,29	967,59	51,29	1 452,17
7. Mahakam Ulu	...	737,59	...	737,59
<b>Kota/Municipality</b>				
1. Balikpapan	499,65	51,15	0,19	550,99
2. Samarinda	265,98	159,67	498,61	924,26
3. Bontang	72,96	14,78	118,63	206,37
<b>Kalimantan Timur</b>	<b>5 191,08</b>	<b>7 157,57</b>	<b>2 111,03</b>	<b>14 459,68</b>

Sumber/Source : Dinas Pekerjaan Umum Penataan Ruang dan Perumahan Rakyat Provinsi Kalimantan Timur/Public Works Department  
Spatial Planning and Housing of Kalimantan Timur Province

**Tabel 9.1.4 Panjang Jalan Menurut Kabupaten/Kota dan Kondisi Jalan di Provinsi Kalimantan Timur (km), 2018**  
*Length of Road by Regency/Municipality and Type of Road Conditions in Kalimantan Timur Province (km), 2018*

Kabupaten/Kota <i>Regency/Municipality</i>	Kondisi Jalan/ <i>Type of Road Conditions</i>				Jumlah <i>Total</i>
	Baik <i>Good</i>	Sedang <i>Average</i>	Rusak <i>Damaged</i>	Rusak Berat <i>Severely Damaged</i>	
(1)	(2)	(3)	(4)	(5)	(6)
<b>Kabupaten/Regency</b>					
1. Paser	168,61	102,41	309,93	523,02	1 103,97
2. Kutai Barat	2 568,27	537,77	209,20	289,04	3 604,28
3. Kutai Kartanegara	1 288,13	552,89	438,07	360,82	2 639,91
4. Kutai Timur	231,88	710,45	373,23	309,33	1 624,89
5. Berau	696,41	706,31	528,83	214,22	2 145,77
6. Penajam Paser Utara	507,84	610,69	160,46	173,18	1 452,17
7. Mahakam Ulu	...	50,62	179,18	507,79	737,59
<b>Kota/Municipality</b>					
1. Balikpapan	435,75	198,57	10,74	13,57	658,63
2. Samarinda	533,99	256,37	60,59	201,71	1 052,66
3. Bontang	187,42	138,03	9,84	4,64	339,93
<b>Kalimantan Timur</b>	<b>6 618,30</b>	<b>3 864,11</b>	<b>2 280,07</b>	<b>2 597,32</b>	<b>15 359,80</b>

Sumber/*Source* : Dinas Pekerjaan Umum Penataan Ruang dan Perumahan Rakyat Provinsi Kalimantan Timur/*Public Works Department Spatial Planning and Housing of Kalimantan Timur Province*

**Tabel 9.1.5 Panjang Jalan Negara Menurut Jenis Permukaan Jalan dan Kabupaten/Kota di Provinsi Kalimantan Timur (km), 2018**

*Length of State Roads by Type of Surface and Regency/Municipality in Kalimantan Timur Province (km), 2018*

Kabupaten/Kota Regency/Municipality	Jenis Permukaan Jalan/Type of Road Surface				Jumlah Total
	Aspal Asphalt	Tanah Agregat	Burda	Rigid	
(1)	(2)	(3)	(4)	(5)	(6)
<b>Kabupaten/Regency</b>					
1. Paser	84,33	-	-	-	84,33
2. Kutai Barat	369,50	3,90	-	34,67	408,07
3. Kutai Kartanegara	171,90	0,41	-	33,59	205,90
4. Kutai Timur	257,63	-	-	103,20	360,83
5. Berau	192,31	-	-	10,70	203,01
6. Penajam Paser Utara	104,96	-	-	27,14	132,10
7. Mahakam Ulu	-	-	-	-	0,00
<b>Kota/Municipality</b>					
1. Balikpapan	121,50	-	-	0,19	121,69
2. Samarinda	49,08	-	-	3,30	52,38
3. Bontang	139,29	-	-	3,31	142,60
<b>Kalimantan Timur</b>	<b>1 490,50</b>	<b>4,31</b>	<b>-</b>	<b>216,10</b>	<b>1 710,91</b>

Sumber/Source : Dinas Pekerjaan Umum Penataan Ruang dan Perumahan Rakyat Provinsi Kalimantan Timur/Public Works Department  
Spatial Planning and Housing of Kalimantan Timur Province

**Tabel 9.1.6 Panjang Jalan Negara Menurut Kondisi Jalan dan Kabupaten/Kota di Provinsi Kalimantan Timur (km), 2019**

*Length of State Roads by Road Condition and Regency/Municipality in Kalimantan Timur Province (km), 2019*

Kabupaten/Kota <i>Regency/Municipality</i>	Kondisi Mantap/ <i>Good</i>		Kondisi Tidak Mantap/ <i>Not Good</i>		Panjang Jalan Seluruhnya (km) <i>Total Length of Road</i>
	Panjang Jalan (km) <i>Length of Road</i>	Persen (%) <i>Percentage</i>	Panjang Jalan (km) <i>Length of Road</i>	Persen (%) <i>Percentage</i>	
(1)	(2)	(3)	(4)	(5)	(6)
<b>Kabupaten/Regency</b>					
1. Paser	95,90	99,58	0,40	0,42	96,30
2. Kutai Barat	140,70	56,08	110,20	43,92	250,90
3. Kutai Kartanegara	292,00	80,91	68,90	19,09	360,90
4. Kutai Timur	402,70	80,20	99,40	19,80	502,10
5. Berau	229,10	85,71	38,20	14,29	267,30
6. Penajam Paser Utara	110,60	96,12	4,47	3,88	115,07
7. Mahakam Ulu	-	-	-	-	-
<b>Kota/Municipality</b>					
1. Balikpapan	56,80	96,43	2,10	3,57	58,90
2. Samarinda	40,00	92,38	3,30	7,62	43,30
3. Bontang	8,80	93,62	0,60	6,38	9,40
<b>Kalimantan Timur</b>	<b>1 376,60</b>	<b>80,78</b>	<b>327,57</b>	<b>19,22</b>	<b>1 704,17</b>

Sumber/*Source* : Dinas Pekerjaan Umum Penataan Ruang dan Perumahan Rakyat Provinsi Kalimantan Timur/*Public Works Department Spatial Planning and Housing of Kalimantan Timur Province*

**Tabel 9.1.7 Panjang Jalan Provinsi Menurut Jenis Permukaan Jalan dan Kabupaten/Kota di Provinsi Kalimantan Timur (km), 2018**

*Length of Provincial Roads by Type of Surface and Regency/Municipality in Kalimantan Timur Province (km), 2018*

Kabupaten/Kota Regency/Municipality	Jenis Permukaan Jalan/Type of Road Surface				Jumlah Total
	Aspal Asphalt	Tanah Agregat	Burda	Rigid	
(1)	(2)	(3)	(4)	(5)	(6)
<b>Kabupaten/Regency</b>					
1. Paser	14,45	-	-	-	14,45
2. Kutai Barat	-	-	-	-	-
3. Kutai Kartanegara	158,51	1,02	22,59	58,86	240,98
4. Kutai Timur	101,8	52,5	0	0	154,3
5. Berau	209,57	40,56	0	6,55	256,68
6. Penajam Paser Utara	54,93	-	-	24,15	79,08
7. Mahakam Ulu	-	-	-	-	-
<b>Kota/Municipality</b>					
1. Balikpapan	30,47	-	-	1,14	31,61
2. Samarinda	42,38	0,23	14,99	60,38	117,98
3. Bontang	-	-	-	-	-
<b>Kalimantan Timur</b>	<b>612,12</b>	<b>94,31</b>	<b>37,58</b>	<b>151,08</b>	<b>895,09</b>

Sumber/Source : Dinas Pekerjaan Umum Penataan Ruang dan Perumahan Rakyat Provinsi Kalimantan Timur/Public Works Department  
*Spatial Planning and Housing of Kalimantan Timur Province*

**Tabel 9.1.8 Panjang Jalan Provinsi Menurut Kondisi Jalan dan Kabupaten/Kota di Provinsi Kalimantan Timur (km), 2019**  
*Length of State Provincial Roads by Road Condition and Regency/Municipality in Kalimantan Timur Province (km), 2019*

Kabupaten/Kota Regency/Municipality	Kondisi Jalan/Type of Road Conditions				Jumlah Total
	Baik Good	Sedang Average	Rusak Damaged	Rusak Berat Severely Damaged	
(1)	(2)	(3)	(4)	(5)	(6)
<b>Kabupaten/Regency</b>					
1. Paser	3,00	6,35	3,50	1,60	14,45
2. Kutai Barat	-	-	-	-	-
3. Kutai Kartanegara	14,08	98,95	45,86	15,40	174,28
4. Kutai Timur	27,43	92,55	51,01	50,02	221,01
5. Berau	16,92	135,83	51,75	52,18	256,68
6. Penajam Paser Utara	18,43	33,73	13,89	13,03	79,08
7. Mahakam Ulu	-	-	-	-	-
<b>Kota/Municipality</b>					
1. Balikpapan	0,50	20,99	7,78	2,34	31,61
2. Samarinda	13,38	67,87	21,32	15,41	117,98
3. Bontang	-	-	-	-	-
<b>Kalimantan Timur</b>	<b>93,74</b>	<b>456,27</b>	<b>195,12</b>	<b>149,98</b>	<b>895,09</b>

Sumber/Source : Dinas Pekerjaan Umum Penataan Ruang dan Perumahan Rakyat Provinsi Kalimantan Timur/*Public Works Department Spatial Planning and Housing of Kalimantan Timur Province*

**Tabel 9.1.9 Panjang Jalan Kabupaten/Kota Menurut Kabupaten/Kota dan Jenis Permukaan Jalan di Provinsi Kalimantan Timur (km), 2018**

*Length of Roads of Regency/Municipality by Regency/Municipality and Type of Road Surface in Kalimantan Timur Province (km), 2018*

Kabupaten/Kota Regency/Municipality	Jenis Permukaan Jalan/Type of Road Surface			Jumlah Total
	Aspal Asphalt	Tidak Diaspal Not Paved	Lainnya Others	
(1)	(2)	(3)	(4)	(5)
<b>Kabupaten/Regency</b>				
1. Paser	238,10	752,32	14,77	1 005,19
2. Kutai Barat	1 531,61	1 483,01	181,59	3 196,21
3. Kutai Kartanegara	372,64	970,60	849,78	2 193,02
4. Kutai Timur	231,62	766,44	111,70	1 109,76
5. Berau	356,59	1 246,82	82,67	1 686,08
6. Penajam Paser Utara	273,40	967,59	-	1 240,99
7. Mahakam Ulu	-	737,59	-	737,59
<b>Kota/Municipality</b>				
1. Balikpapan	454,18	51,15	-	505,33
2. Samarinda	225,02	159,67	497,61	882,30
3. Bontang	63,92	14,78	118,63	197,33
<b>Kalimantan Timur</b>	<b>3 747,08</b>	<b>7 149,97</b>	<b>1 856,75</b>	<b>12 753,80</b>

Sumber/Source : Dinas Pekerjaan Umum Penataan Ruang dan Perumahan Rakyat Provinsi Kalimantan Timur/Public Works Department  
Spatial Planning and Housing of Kalimantan Timur Province

**Tabel 9.1.10 Panjang Jalan Kabupaten/Kota Menurut Kabupaten/Kota dan Kondisi Jalan di Provinsi Kalimantan Timur (km), 2018**

*Length of Roads of Regency/Municipality by Regency/Municipality and Road Condition in Kalimantan Timur Province (km), 2018*

Kabupaten/Kota <i>Regency/Municipality</i>	Kondisi Jalan/Type of Road Conditions				Jumlah <i>Total</i>
	Baik <i>Good</i>	Sedang <i>Average</i>	Rusak <i>Damaged</i>	Rusak Berat <i>Severely Damaged</i>	
(1)	(2)	(3)	(4)	(5)	(6)
<b>Kabupaten/Regency</b>					
1. Paser	159,85	22,22	309,30	513,82	1 005,19
2. Kutai Barat	2 543,03	201,62	183,70	267,86	3 196,21
3. Kutai Kartanegara	1 159,17	306,77	410,19	316,89	2 193,02
4. Kutai Timur	174,81	375,48	317,47	242,00	1 109,76
5. Berau	549,04	524,89	436,91	175,24	1 686,08
6. Penajam Paser Utara	471,26	479,80	147,61	142,32	1 240,99
7. Mahakam Ulu	-	50,62	179,18	507,79	737,59
<b>Kota/Municipality</b>					
1. Balikpapan	406,15	82,37	3,24	13,57	505,33
2. Samarinda	448,18	215,79	41,95	176,38	882,30
3. Bontang	180,78	5,57	6,34	4,64	197,33
<b>Kalimantan Timur</b>	<b>6 092,27</b>	<b>2 265,13</b>	<b>2 035,89</b>	<b>2 360,51</b>	<b>12 753,80</b>

Sumber/Source : Dinas Pekerjaan Umum Penataan Ruang dan Perumahan Rakyat Provinsi Kalimantan Timur/*Public Works Department Spatial Planning and Housing of Kalimantan Timur Province*

**Tabel 9.1.11 Banyak dan Panjang Jembatan Menurut Tingkat Pemerintahan yang Berwenang di Provinsi Kalimantan Timur, 2018**

*Number and Length of Bridges by Level of Government Responsibility in Kalimantan Timur Province, 2018*

Kabupaten/Kota Regency/Municipality	Negara State		Provinsi Provincial		Kabupaten/Kota Regency/Municipality	
	Jumlah Number of Bridge	Panjang (m) Length (m)	Jumlah Number of Bridge	Panjang (m) Length (m)	Jumlah Number of Bridge	Panjang (m) Length (m)
(1)	(2)	(3)	(4)	(5)	(6)	(7)
<b>Kabupaten/Regency</b>						
1. Paser	98	2 356,80	27	877,11	1 120	...
2. Kutai Barat	45	1 354,40	27	838,15	345	9 394,00
3. Kutai Kartanegara	40	740,40	29	586,65	252	4 266,00
4. Kutai Timur	37	1 069,70	54	1 165,80	45	2 950,00
5. Berau	37	1 288,70	24	887,26	37	...
6. Penajam Paser Utara	-	-	-	-	44	669,00
7. Mahakam Ulu	-	-	6	126,00	...	...
<b>Kota/Municipality</b>						
1. Balikpapan	8	246,40	23	1 079,70	...	...
2. Samarinda	10	66,10	12	1 614,80	13	...
3. Bontang	11	282,00	-	-	57	851,00
<b>Kalimantan Timur</b>	<b>286</b>	<b>7 404,50</b>	<b>202</b>	<b>7 175,47</b>	<b>1 913</b>	<b>18 130,00</b>

Sumber/Source : Dinas Pekerjaan Umum Penataan Ruang dan Perumahan Rakyat Provinsi Kalimantan Timur/Public Works Department Spatial Planning and Housing of Kalimantan Timur Province

**Tabel 9.1.12 Jumlah Kendaraan Bermotor Menurut Jenis Kendaraan (Unit) di Provinsi Kalimantan Timur, 2019**  
*Number of Motor Vehicles by Type (units) in Kalimantan Timur Province, 2019*

<i>Jenis Kendaraan Type of Motor Vehicles</i>	<i>Tidak Umum Non Public</i>	<i>Umum/ Perusahaan Public</i>	<i>Pemerintah Government</i>	<i>Jumlah Total</i>
(1)	(2)	(3)	(4)	(5)
<b>1. Mobil Penumpang/Passenger Cars</b>				
<i>Sedan / Sedan</i>	13 918	2 742	2 016	18 676
<i>Jeep / Jeep</i>	61 588	2 592	3 326	67 506
<i>Station Wagon / Station Wagon</i>	74 270	5 826	3 016	83 112
<i>Mini Bus / Mini Bus</i>	140 512	5 716	5 039	151 267
<i>Lain-lain / Others</i>	661	166	164	991
<b>2. Mobil Barang/Goods Vehicles</b>				
<i>Pick Up / Pick Up</i>	221 751	12 111	3 627	237 489
<i>Deliver Van / Deliver Van</i>	2 053	949	670	3 672
<i>Truck / Truck</i>	48 668	12 136	3 794	64 598
<i>Tangki / Tank</i>	6 052	1 812	804	8 668
<i>Double Cabin / Double Cabin</i>	22 689	4 610	2 419	29 718
<i>Lain-lain / Others</i>	404	46	83	533
<b>3. Mobil Bus / Buses</b>				
<i>Bus Biasa / Regular Bus</i>	3 825	1 852	450	6 127
<i>Micro Bus / Micro Bus</i>	18 740	1 288	2 102	22 130
<i>Lain-lain / Others</i>	260	120	19	399
<b>4. Sepeda Motor/Motorcycle</b>				
<i>Sepeda Motor Solo / Solo Motorcycle</i>	2 010 401	13 350	45 612	2 069 363
<i>Sepeda Motor dan Kereta Samping Motorcycles and Side Trains</i>	993	585	504	2 082
<i>Sepeda Motor Roda Tiga Tricycle Motorcycle</i>	111	0	33	144
<i>Scooter / Scooter</i>	158 893	8 721	5 691	173 305
<i>Trail / Trail</i>	37 240	8 561	5 560	51 361
<i>Lain-lain / Others</i>	398	199	293	890

Lanjutan Tabel/Continued Table 9.1.12

<i>Jenis Kendaraan Type of Motor Vehicles</i>	<i>Tidak Umum Non Public</i>	<i>Umum/ Perusahaan Public</i>	<i>Pemerintah Government</i>	<i>Jumlah Total</i>
(1)	(2)	(3)	(4)	(5)
<b>5. Kendaraan Khusus/Special Vehicles</b>				
Mobil Pemadam Kebakaran / <i>Fire Trucks</i>	204	133	263	600
Mobil Ambulance / <i>Ambulance</i>	374	131	705	1 210
Mobil Jenasah / <i>Hearse</i>	108	97	68	273
Fork Lift / <i>Fork Lifts</i>	46	50	43	139
Lain-lain / <i>Others</i>	1	1	0	2
<b>Jumlah/Total</b>	<b>2 824 160</b>	<b>83 794</b>	<b>86 301</b>	<b>2 994 255</b>
2018	2 384 455	41 849	63 225	2 489 529
2017	2 570 324	63 382	75 989	2 709 695
2016	2 629 692	59 697	81 530	2 770 919
2015	2 501 475	50 116	109 608	2 661 199
2014	2 302 077	45 608	66 739	2 413 874

Sumber/Source : Kepolisian Daerah Provinsi Kalimantan Timur/Police Office of Kalimantan Timur Province

**Tabel 9.1.13 Jumlah Kendaraan Bermotor Menurut Kabupaten/Kota (Unit), 2015-2019**  
*Number of Registered Motor Vehicles by Regency/Municipality (Units), 2015-2019*

<b>Kabupaten/Kota Regency/Municipality</b>	<b>2015</b>	<b>2016</b>	<b>2017</b>	<b>2018</b>	<b>2019</b>
(1)	(2)	(3)	(4)	(5)	(6)
<b>Kabupaten/Regency</b>					
1. Paser	159 844	164 864	171 432	179 444	189 218
2. Kutai Barat	98 001	100 773	105 370	106 453	54 812
3. Kutai Kartanegara	380 379	391 402	595 276	519 549	582 366
4. Kutai Timur	159 279	166 158	172 227	187 958	203 647
5. Berau	108 276	114 147	133 229	142 721	140 129
6. Penajam Paser Utara	108 258	111 988	118 183	123 096	132 820
7. Mahakam Ulu	...	...	...	...	...
<b>Kota/Municipality</b>					
1. Balikpapan	533 380	553 528	572 976	598 249	617 962
2. Samarinda	683 420	743 349	776 562	812 072	906 032
3. Bontang	145 196	149 734	154 440	160 378	167 269
<b>Kalimantan Timur</b>	<b>2 376 033</b>	<b>2 495 943</b>	<b>2 799 695</b>	<b>2 829 920</b>	<b>2 994 255</b>

Catatan/Note : Data Mahakam Ulu masih bergabung dengan Kutai Barat/Mahakam Ulu still join Kutai Barat  
 Sumber/Source : Kepolisian Daerah Provinsi Kalimantan Timur/Police Office of Kalimantan Timur Province

**Tabel 9.1.14 Jumlah Kecelakaan Lalu Lintas Menurut Kabupaten/ Kota di Provinsi Kalimantan Timur, 2019**  
*Number of Traffic Accidents by Regency/Municipality in Kalimantan Timur Province, 2019*

Kabupaten/Kota <i>Regency/Municipality</i>	Jumlah Kecelakaan Accidents	Jumlah Korban <i>Number of Victim</i>			Jumlah Total	Kerugian Material (Ribu Rp) <i>Material Loss (Thousand Rp)</i>
		Mati Died	Luka Berat Badly Injured	Luka Ringan Lightly Injured		
(1)	(2)	(3)	(4)	(5)	(6)	(7)
<b>Kabupaten/Regency</b>						
1. Paser	71	28	7	78	106	290 900 000
2. Kutai Barat	34	19	14	27	46	122 000 000
3. Kutai Kartanegara	103	1	72	82	83	829 350 000
4. Kutai Timur	27	16	12	14	30	188 000 000
5. Berau	55	18	27	36	54	109 300 000
6. Penajam Paser Utara	43	22	12	23	45	206 000 000
7. Mahakam Ulu	...	...	...	...	...	...
<b>Kota/Municipality</b>						
1. Balikpapan	88	18	34	68	86	192 200 000
2. Samarinda	109	47	49	68	115	338 600 000
3. Bontang	40	21	5	36	57	223 000 000
<b>Kalimantan Timur</b>	<b>570</b>	<b>190</b>	<b>232</b>	<b>432</b>	<b>622</b>	<b>2 499 350 000</b>
2018	723	215	281	666	1 162	6 633 220
2017	864	209	325	659	1 193	5 104 850
2016	551	324	303	324	951	3 692 350
2015	736	306	437	416	736	5 130 650
2014	1 041	365	486	774	1 625	6 641 875

Catatan/Note : Data Mahakam Ulu masih bergabung dengan Kutai Barat/Mahakam Ulu still join Kutai Barat

Sumber/Source : Kepolisian Daerah Provinsi Kalimantan Timur/Police Office of Kalimantan Timur Province

## 9.2 KOMUNIKASI

### COMMUNICATION

**Tabel 9.2.1** Jumlah Kantor Pos Pembantu Menurut Kabupaten/Kota di Provinsi Kalimantan Timur, 2015-2019  
*Number of Post Offices Subsidiaries by Regency/Municipality in Kalimantan Timur Province, 2015-2019*

Kabupaten/Kota Regency/Municipality	2015	2016	2017	2018	2019
(1)	(2)	(3)	(4)	(5)	(6)
<b>Kabupaten/Regency</b>					
1. Paser	6	6	6	6	6
2. Kutai Barat	7	7	7	7	7
3. Kutai Kartanegara	13	13	13	13	13
4. Kutai Timur	8	8	8	8	8
5. Berau	10	10	10	10	10
6. Penajam Paser Utara	4	4	4	4	4
7. Mahakam Ulu	-	-	-	-	-
<b>Kota/Municipality</b>					
1. Balikpapan	12	12	12	12	12
2. Samarinda	14	14	15	15	15
3. Bontang	3	3	3	3	3
<b>Kalimantan Timur</b>	<b>77</b>	<b>77</b>	<b>78</b>	<b>78</b>	<b>78</b>

Sumber/SOURCE : Kantor Pos Wilayah Provinsi Kalimantan Timur/Post Office of Kalimantan Timur Province

**Tabel 9.2.2 Jumlah Agen Pos Menurut Kabupaten/Kota di Provinsi Kalimantan Timur, 2016-2019**  
*Number of Post Agent by Regency/Municipality in Kalimantan Timur Province, 2016-2019*

<b>Kabupaten/Kota Regency/Municipality</b>	<b>2016</b>	<b>2017</b>	<b>2018</b>	<b>2019</b>
(1)	(2)	(3)	(4)	(5)
<b>Kabupaten/Regency</b>				
1. Paser	-	-	2	2
2. Kutai Barat	-	1	1	1
3. Kutai Kartanegara	7	15	37	4
4. Kutai Timur	-	-	1	1
5. Berau	-	1	8	3
6. Penajam Paser Utara	-	-	2	2
7. Mahakam Ulu	-	-	-	-
<b>Kota/Municipality</b>				
1. Balikpapan	3	27	63	9
2. Samarinda	18	54	89	13
3. Bontang	1	5	16	2
<b>Kalimantan Timur</b>	<b>29</b>	<b>103</b>	<b>219</b>	<b>37</b>

Catatan/Note : Tahun 2019 terjadi penurunan tajam karena ada perubahan struktur organisasi ( pengalihan ke anak perusahaan) // In 2019, there was a sharp decline due to changes in organizational structure (transfer to subsidiaries)

Sumber/Source : Kantor Pos Wilayah Provinsi Kalimantan Timur/Post Office of Kalimantan Timur Province

**Tabel** 9.2.3  
*Table*

**Jumlah Menara Telekomunikasi Base Transceiver Station (BTS) Menurut Kabupaten/Kota di Provinsi Kalimantan Timur, 2012-2019**

*Number of BTS Tower by Regency/Municipality in Kalimantan Timur Province, 2012-2019*

<b>Kabupaten/Kota Regency/Municipality</b>	<b>2012</b>	<b>2013</b>	<b>2014</b>	<b>2015</b>	<b>2016</b>	<b>2017</b>	<b>2018</b>	<b>2019</b>
(1)	(2)	(3)	(4)	(5)	(6)	(7)	(8)	(9)
<b>Kabupaten/Regency</b>								
1. Paser	66	80	74	70	70	70	70	70
2. Kutai Barat	65	65	68	64	64	64	64	64
3. Kutai Kartanegara	230	230	207	205	206	206	206	206
4. Kutai Timur	112	112	114	110	111	111	111	111
5. Berau	55	65	67	65	67	67	67	67
6. Penajam Paser Utara	59	59	66	53	54	54	54	54
7. Mahakam Ulu	0	8	38	14	17	17	25	31
<b>Kota/Municipality</b>								
1. Balikpapan	135	135	184	124	139	139	139	124
2. Samarinda	150	163	189	134	148	148	148	134
3. Bontang	25	22	25	23	33	33	33	148
<b>Kalimantan Timur</b>	<b>897</b>	<b>939</b>	<b>1 032</b>	<b>862</b>	<b>909</b>	<b>909</b>	<b>917</b>	<b>1 009</b>

Sumber/Source : Dinas Komunikasi dan Informatika Provinsi Kalimantan Timur/Regional Communciation and Informatics Office of Kalimantan Timur Province



# BAB 10 PERBANKAN, INVESTASI, DAN KOPERASI

Chapter 10 BANKING, INVESTMENT, AND COOPERATIVE

**42%** Penanaman modal dari investor domestik

dilakukan untuk proyek di

**KUTAI 6,3** Triliun Rupiah  
**KARTANEGARA**

dan **BERAU**  
**3,2** Triliun Rupiah

*42% of investment from domestic investors was carried out for projects in Kutai Kartanegara 6,3 trillion rupiahs and for projects in Berau 3,2 trillion rupiahs*

**Sektor Pertambangan dan Tanaman Pangan Perkebunan** banyak diincar oleh investor domestik total realisasi investasi

**13** Triliun Rupiah atau

**57%**

*The mining, food & plantation crops sector are mostly targeted by domestic investors with realization of investment 13 trillion rupiah or 57%*



**70%**

Penanaman modal dari investor asing

dilakukan untuk proyek di **BONTANG 281** juta US\$ dan

**KUTAI 324** juta US\$  
**TIMUR**

*70% of investment from foreign investors is done for projects in Bontang (281 million US\$) and Kutai Timur (324 million US\$)*

**Sektor Pertambangan**

banyak diincar oleh investor asing dengan total realisasi investasi sebesar

**306** juta US\$

atau **36%**

*The Mining Sector is targeted by many foreign investors with realization of investment 306 million US\$ or 36%*





**PENJELASAN TEKNIS****TECHNICAL NOTES**

- |   |   |
|---|---|
| <p>1. Data statistik perbankan bersumber dari Bank Indonesia dan Otoritas Jasa Keuangan.</p>  | <p>1. <i>Banking statistics are obtained from the Bank Indonesia and Financial Services Authority.</i></p>  |
| <p>2. Kantor bank terdiri dari Kantor Cabang (KC), Kantor Cabang Pembantu (KCP), dan kantor di bawah KCP.</p>   | <p>2. <i>Bank offices consist of branch office (KC), sub branch office (KCP), and offices under KCP.</i></p>  |
| <p>3. Data statistik penanaman modal yang disetujui pemerintah terdiri dari Penanaman Modal Asing (PMA) dan Penanaman Modal Dalam Negeri (PMDN), bersumber dari Badan Koordinasi Penanaman Modal (BKPM). Data mengenai realisasi investasi penanaman modal tidak termasuk sektor minyak, asuransi, dan perbankan. Data telah memperhatikan perubahan investasi yang beralih status dan juga pengurangan investasi yang dicabut izin usahanya.</p> | <p>3. <i>Statistics of investments approved by government consist of Foreign Direct Investment (FDI) and Domestic Direct Investment (DDI), are obtained from the Investment Coordinating Board (BKPM). Realization of investment data exclude those investments in petroleum production, insurance, and banking sectors. Changes in investment status and those whose license was taken off have been taken into account.</i></p> |
| <p>4. Data perusahaan asuransi bersumber dari Otoritas Jasa Keuangan. Jenis asuransi terdiri dari: Asuransi Jiwa; Asuransi Kerugian; Reasuransi; Asuransi Sosial (terdiri dari BPJS Kesehatan dan BPJS Ketenagakerjaan); Asuransi Wajib (terdiri dari PT Asabri, PT Taspen, dan PT Jasa Raharja)</p>  | <p>4. <i>Data for insurances are generated from the Financial Services Authority. Types of insurance are: Life Insurance; Non life Insurance; Reinsurance; Social Insurance</i></p>   |
| <p>5. Data perkoperasian bersumber dari Dinas Perindustrian, Perdagangan, Koperasi, Usaha Kecil</p>   | <p>5. <i>Data for cooperatives are generated from Ministry of Cooperatives and Small and Medium</i></p>   |

dan Menengah Provinsi Kalimantan Timur. Data koperasi yang disajikan meliputi: Jumlah usaha koperasi; Anggota Koperasi Aktif; Volume usaha koperasi; Sisa hasil usaha

*Enterprises. Types of cooperatives data include : Number of cooperatives; Member of active cooperatives; Asset scale of cooperative; Net profit*

6. Koperasi adalah badan usaha yang beranggotakan orang seorang atau badan hukum koperasi dengan melandaskan kegiatannya berdasarkan prinsip koperasi sekaligus sebagai gerakan ekonomi rakyat yang berdasar atas asas kekeluargaan.
7. Sisa hasil usaha koperasi merupakan pendapatan koperasi yang diperoleh dalam satu tahun buku dikurangi dengan biaya, penyusutan, dan kewajiban lainnya termasuk pajak dalam tahun buku yang bersangkutan.
6. *Cooperative is an establishment that its members are people or establishments with legal status of cooperative and its activities based on people economic movement.*
7. *Net profit of cooperative is gross income in one year minus expenses, depreciation, and other liabilities including taxes in current year.*

**ULASAN****DESCRIPTION****PERBANKAN**

Menurut Undang-Undang Republik Indonesia Nomor 10 Tahun 1998, perbankan didefinisikan sebagai segala sesuatu yang menyangkut tentang bank, mencakup kelembagaan, kegiatan usaha, serta cara dan proses dalam melaksanakan kegiatan usahanya. Di Kalimantan Timur pada tahun 2019 tercatat terdapat 45 bank dengan total 719 kantor bank. Dari jumlah tersebut, Kota Samarinda memiliki jumlah bank terbanyak dengan adanya 43 bank dan 208 kantor bank, yang termasuk wajar mengingat Kota Samarinda adalah ibukota Kalimantan Timur. Kota Balikpapan berada di urutan selanjutnya dengan 39 bank dan 194 kantor bank. Secara umum, sudah terdapat bank di setiap Kabupaten/Kota di Kalimantan Timur, terutama bank yang berstatus bank umum pemerintah dan bank umum pemerintah daerah.

Sebagai lembaga keuangan, bank berfungsi menghimpun dana dari masyarakat dalam bentuk simpanan dan menyalurkannya kepada masyarakat dalam bentuk kredit dan atau bentuk-bentuk lainnya. Secara umum, posisi kredit bank umum dan bank pekreditan rakyat pada tahun 2019 di Kalimantan Timur mengalami kenaikan dari tahun sebelumnya. Berdasarkan sektornya, posisi kredit tertinggi ada di sektor Jasa Lainnya den-

**BANKING**

*According to the Law of the Republic of Indonesia Number 10 of 1998, banking is defined as everything related to banks, including institutions, business activities, as well as ways and processes in carrying out their business activities. In Kalimantan Timur in 2019 there were 45 banks with a total of 719 bank offices. Of this number, Samarinda Municipality has the most banks with 43 banks and 208 bank offices, which is reasonable considering that Samarinda is the capital of Kalimantan Timur. Balikpapan Municipality is next with 39 banks and 194 bank offices. In general, there are banks in every regency / municipality in Kalimantan Timur, especially banks with the status of state commercial banks and regional government commercial banks.*

*As a financial institution, bank functions to raise funds from the public in the form of deposits and distribute it to the public in the form of credit and or other forms. In general, the position of commercial banks and rural banks in 2019 in Kalimantan Timur has increased from the previous year. Based on the sector, the highest credit position was in the Other Services sector with a credit value of 23.23 trillion rupiah. This value indicates an increase in credit*

gan nilai kredit sebesar 23,23 triliun rupiah. Nilai ini menunjukkan adanya kenaikan posisi kredit sebesar 12,65 persen dari tahun 2018. Jika ditinjau berdasarkan persentase kenaikannya, sektor Jasa Pendidikan menjadi sektor dengan kenaikan tertinggi di periode 2018-2019 dengan kenaikan sebesar 88,19 persen. Sementara itu, jika ditinjau menurut Kabupaten/ Kota berdasarkan sektor ekonomi dan lokasi proyek, Kota Balikpapan dan Kota Samarinda memiliki posisi kredit tertinggi di Kalimantan Timur dengan masing-masing sebesar 36,73 triliun dan 26,95 triliun rupiah.

## INVESTASI

Investasi, atau penanaman modal, merupakan segala bentuk kegiatan menanam modal, baik oleh penanam modal dalam negeri maupun penanam modal asing untuk melakukan usaha di suatu wilayah. Terkait dengan penanaman modal dalam negeri, di Kalimantan Timur pada tahun 2019 terdapat 2.227 proyek dengan nilai realisasi investasi 22,67 triliun rupiah. Sektor Perdagangan dan Reparasi tercatat menjadi sektor dengan proyek terbanyak, yakni 511 proyek. Sementara bila ditinjau berdasarkan nilai realisasi investasinya, sektor Pertambangan mendapat penanaman modal dalam negeri tertinggi dengan nominal 8,71 triliun rupiah. Jika ditinjau berdasarkan kabupaten/kota, wilayah yang paling banyak mendapatkan penanaman modal da-

*positions of 12.65 percent from 2018. If described based on the percentage increase, the Education Services sector became the sector with the highest increase in the 2018-2019 period with an increase of 88.19 percent. Meanwhile, if described based on Regency / Municipality based on economic sector and project location, Balikpapan Municipality and Samarinda Municipality have the highest credit positions in Kalimantan Timur with 36.73 trillion and 26.95 trillion rupiah respectively.*

## INVESTMENT

*Investment could be described as any form of investment activity, both by domestic investors and foreign investors to do business in an area. Related to domestic investment, in Kalimantan Timur in 2019 there were 2,227 projects with an investment realization value of 22.67 trillion rupiah. The Trade and Repair Sector was recorded to be the sector with the most projects, with 511 projects. Meanwhile, when described based on the value of investment realization, the Mining sector received the highest domestic investment with the nominal of 8.71 trillion rupiah. When described by regency / municipality, the region that received the most domestic investment in 2019 was Kutai Kartanegara Regency with 6.31 trillion rupiah. While the regencies / municipalities with the most projects*

lam negeri pada tahun 2019 adalah Kabupaten Kutai Kartanegara dengan 6,31 triliun rupiah. Sementara kabupaten/kota dengan proyek terbanyak yang diperoleh dari penanaman modal dalam negeri adalah Kota Samarinda dengan 410 proyek.

Sementara itu, dari penanaman modal luar negeri, Kalimantan Timur pada tahun 2019 mendapat 903 proyek dengan nilai realisasi investasi 863,1 miliar US\$. Dari jumlah tersebut, sektor Tanaman Pangan dan Perkebunan mendapat proyek terbanyak dengan 183 proyek. Sementara itu, berdasarkan nilainya, sektor Pertambangan masih merajai realisasi investasi modal asing dengan nilai 306,46 miliar US\$. Jika ditinjau berdasarkan kabupaten/kota, Kota Balikpapan memperoleh proyek terbanyak dengan 238 proyek, sementara Kabupaten Kutai Timur memperoleh nilai investasi modal asing terbesar dengan nilai 324,3 miliar US\$. Secara total, Kalimantan Timur pada tahun 2019 mencatatkan penanaman modal sebesar 35,62 triliun rupiah.

## KOPERASI

Berdasarkan UU No 25 Tahun 1992, koperasi didefinisikan sebagai badan usaha yang beranggotakan orang-seorang atau badan hukum koperasi dengan melandaskan kegiatannya berdasarkan prinsip koperasi sekaligus sebagai gerakan ekonomi rakyat yang berdasar atas

*obtained from domestic investment are Samarinda Municipality with 410 projects.*

*Meanwhile, from foreign investment, Kalimantan Timur in 2019 received 903 projects with an investment realization value of 863.1 billion US \$. Of these, the Food Crops and Plantation sector received the most projects with 183 projects. Meanwhile, based on its value, the Mining sector again still dominates the realization of foreign capital investment with a value of 306.46 billion US \$. When described by regency / municipality, Balikpapan Municipality has the most projects with 238 projects, while Kutai Timur Regency has the largest value of foreign capital investment with the value of 324.3 billion US \$. In total, Kalimantan Timur in 2019 recorded an investment of 35.62 trillion rupiah.*

## COOPERATIVE

*Based on Law No. 25 of 1992, cooperatives are defined as business entities consisting of individuals or cooperative legal entities by basing their activities based on cooperative principles as well as a people's economic movement based on the principle of kinship. In 2019, there were 5,498 cooperatives in*

dasar kekeluargaan. Pada tahun 2019, di Kalimantan Timur terdapat 5.498 koperasi, dengan jumlah koperasi aktif sebanyak 2.805 koperasi. Berdasarkan jumlahnya, Kota Samarinda memiliki koperasi terbanyak dengan jumlah 1.250 koperasi, namun yang aktif hanya 19,52 persen dari jumlah tersebut, yakni 244 koperasi. Kabupaten Kutai Timur memiliki koperasi aktif terbanyak dengan 611 koperasi aktif, diikuti oleh Kabupaten Kutai Kartanegara dan Kota Balikpapan dengan masing-masing 520 dan 437 koperasi aktif.

*Kalimantan Timur, with 2,805 active cooperatives. Based on the number, Samarinda Municipality has the largest number of cooperatives with a total of 1,250 cooperatives, but only 19.52 percent of these are active, which is 244 cooperatives. Kutai Timur Regency has the most active cooperatives with 611 active cooperatives, followed by Kutai Kartanegara District and Balikpapan City with 520 and 437 active cooperatives respectively.*

**Gambar 10.1** Posisi Kredit Bank Umum dan BPR di Beberapa Sektor Ekonomi berdasarkan Lokasi Proyek di Provinsi Kalimantan Timur (Triliun Rp), 2017-2019<sup>1</sup>  
*Outstanding of Bank Credits in Several Economic Sector in Kalimantan Timur Province (trillion Rps), 2017-2019<sup>1</sup>*

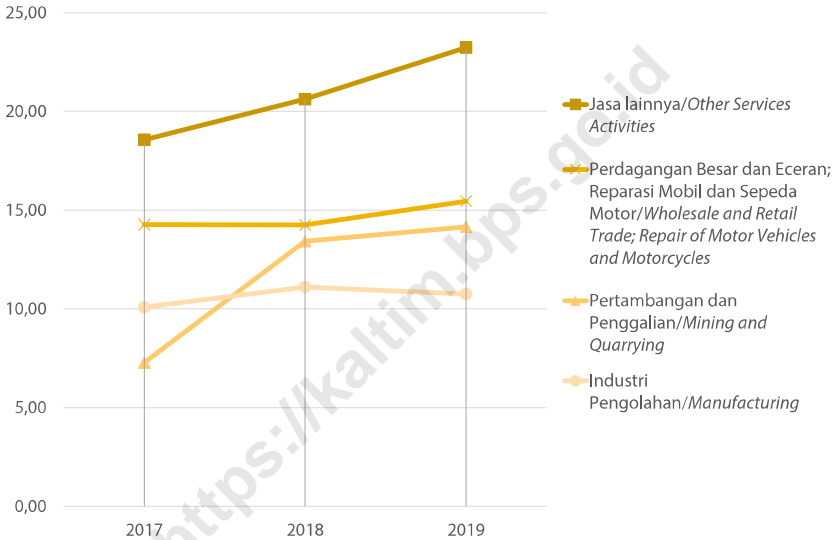

Catatan/Note : <sup>1</sup>Data tahun 2019 sampai dengan bulan November 2019/ Data 2019 to November 2019

Sumber/Source : Statistik Ekonomi Keuangan Daerah Kaltim (SEKDA), Kantor Perwakilan Bank Indonesia Provinsi Kalimantan Timur/ Regional Economic Finance Statistics of Kalimantan Timur, Representative Office of Bank Indonesia of Kalimantan Timur Province

**Gambar 10.2** Realisasi Proyek Penanaman Modal Asing Menurut Kabupaten/Kota di Provinsi Kalimantan Timur (juta US\$), 2019  
*Foreign Investment Realization by Regency/Municipality in Kalimantan Timur Province (million US\$), 2019*

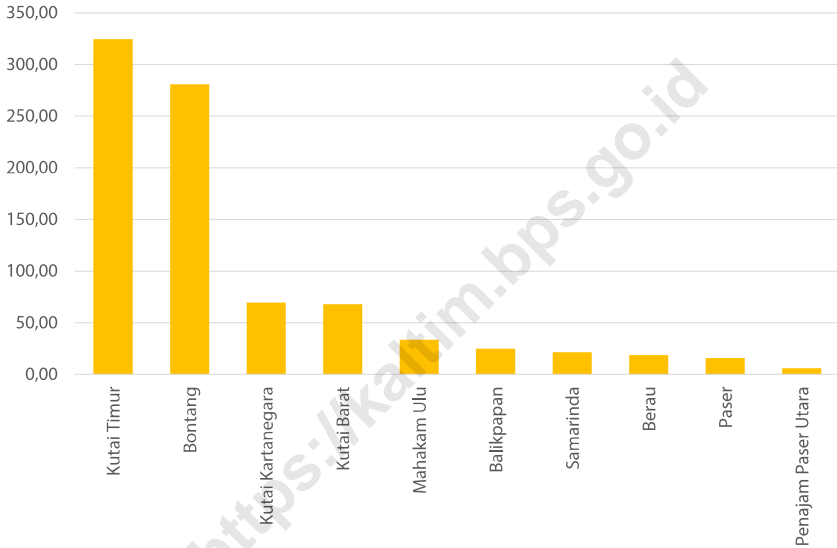

Sumber/Source : Dinas Penanaman Modal dan Pelayanan Terpadu Satu Pintu Provinsi Kalimantan Timur/*Investment and One Stop Integrated Services Office of Kalimantan Timur Province*

## 10.1 PERBANKAN

### BANKING

**Tabel 10.1.1 Jumlah Bank dan Kantor Bank Menurut Status di Provinsi Kalimantan Timur, 2015-2019**  
*Number of Banks and Bank Offices by Offices Status in Kalimantan Timur Province, 2015-2019*

Status Bank Banks Status	2015	2016	2017	2018	2019 <sup>1</sup>
(1)	(2)	(3)	(4)	(5)	(6)
<b>1. Bank Konvensional/Conventional Banks<sup>2</sup></b>					
<b>1.1 Bank Umum/Commercial Banks</b>					
<b>1.1.1 Bank Pemerintah State Banks</b>					
Jumlah Bank/Number of Banks	4	4	4	4	4
Jumlah Kantor Bank/Number of Bank Offices	364	369	370	364	360
<b>1.1.2 Bank Pemerintah Daerah Regional Government Banks</b>					
Jumlah Bank/Number of Banks	3	4	2	2	2
Jumlah Kantor Bank/Number of Bank Offices	128	139	147	160	164
<b>1.1.3 Bank Swasta Nasional Private Banks</b>					
Jumlah Bank/Number of Banks	24	22	23	23	23
Jumlah Kantor Bank/Number of Bank Offices	143	138	135	129	115
<b>1.1.4 Bank Asing dan Campuran Foreign Banks and Joint Banks</b>					
Jumlah Bank/Number of Banks	3	4	4	3	3
Jumlah Kantor Bank/Number of Bank Offices	4	6	6	6	6
<b>1.2 Bank Perkreditan Rakyat (BPR) Rural Banks</b>					
Jumlah Bank/Number of Banks	13	13	13	13	13
Jumlah Kantor Bank/Number of Bank Offices <sup>3</sup>	41	48	49	49	52

Lanjutan Tabel/Continued Table 10.1.1

Status Bank Banks Status	2015	2016	2017	2018	2019 <sup>1</sup>
(1)	(2)	(3)	(4)	(5)	(6)
<b>2. Bank Syariah/Islamic Banks</b>					
<b>2.1 Bank Umum Syariah Islamic Commercial Banks</b>					
Jumlah Bank/Number of Banks	12	12	12	13	13
Jumlah Kantor Bank/Number of Bank Offices <sup>4</sup>	69	69	68	70	74
<b>2.2 Bank Perkreditan Rakyat (BPR) Syariah/Islamic Rural Banks</b>					
Jumlah Bank/Number of Banks	1	1	1	1	1
Jumlah Kantor Bank/Number of Bank Offices <sup>3</sup>	2	2	2	2	2
<b>Jumlah Bank Number of Banks</b>	<b>46</b>	<b>46</b>	<b>45</b>	<b>45</b>	<b>45</b>
<b>Jumlah Kantor Bank Number of Bank Offices</b>	<b>708</b>	<b>721</b>	<b>726</b>	<b>729</b>	<b>719</b>

Catatan/Note : <sup>1</sup>Data Desember 2019/ Data as of December 2019

<sup>2</sup>Jumlah kantor bank pada seluruh bank konvensional terdiri atas Kantor Pusat, Kantor Cabang, KC Pembantu, dan Kantor Kas/ Number of Bank Offices on all of Conventional Banks consists of Head Office, Branch Office, Subbranch Office, and Cash Office

<sup>3</sup>Jumlah kantor bank BPR/S terdiri atas Kantor Pusat, Kantor Cabang, dan Kantor Kas/ Number of Bank Offices on Rural Banks consists of Head Office, Branch Office, and Cash Office

<sup>4</sup>Jumlah kantor bank umum syariah terdiri dari KC Syariah, KCP Syariah, Kantor Kas Syariah, Layanan Syariah, dan Unit Usaha Syariah/ Number of Bank Offices on Islamic Banks consists of Islamic Branch Office, Islamic Subbranch Office, Islamic Service Office, and Islamic Business Unit

Sumber/Source : Otoritas Jasa Keuangan Kalimantan Timur/Financial Services Authority Office of Kalimantan Timur Province

**Tabel 10.1.2 Jumlah Kantor Bank Umum Menurut Status Kepemilikan di Provinsi Kalimantan Timur, 2015-2019**  
*Number of Commercial Bank Offices by Ownership Status in Kalimantan Timur Province, 2015-2019*

<b>Status Bank Banks Status</b>	<b>2015</b>	<b>2016</b>	<b>2017</b>	<b>2018</b>	<b>2019<sup>1</sup></b>
(1)	(2)	(3)	(4)	(5)	(6)
<b>Bank Pemerintah State Banks</b>					
Kantor Pusat/Head Offices	-	-	-	-	-
Kantor Cabang/Branch Offices	18	18	18	18	18
Kantor Cabang Syariah/Islamic Branch Offices	9	9	9	9	9
Kantor Cabang Pembantu/Subbranch Offices	186	188	190	192	193
Kantor Cabang Pembantu Syariah/Islamic Subbranch Offices	24	22	22	22	22
Kantor Kas/Cash Offices	160	163	162	154	149
Kantor Kas Syariah/Islamic Cash Offices	-	1	2	2	2
<b>Jumlah Kantor Bank/Number of Bank Offices</b>	<b>397</b>	<b>400</b>	<b>403</b>	<b>397</b>	<b>391</b>
<b>Bank Pemerintah Daerah Regional Government Banks</b>					
Kantor Pusat/Head Offices	1	1	1	1	1
Kantor Cabang/Branch Offices	11	13	10	10	11
Kantor Cabang Syariah/UUS/Islamic Branch Offices/Islamic Business Unit	2	2	2	2	2
Kantor Cabang Pembantu/Subbranch Offices	56	57	57	59	59
Kantor Cabang Pembantu Syariah/Islamic Subbranch Offices	12	12	12	12	16
Kantor Kas/Cash Offices	60	68	79	90	93
Kantor Kas Syariah/Islamic Cash Offices	-	2	2	2	3
<b>Jumlah Kantor Bank/Number of Bank Offices</b>	<b>142</b>	<b>155</b>	<b>163</b>	<b>176</b>	<b>185</b>

Lanjutan Tabel/Continued Table 10.1.2

Status Bank Banks Status	2015	2016	2017	2018	2019 <sup>1</sup>
(1)	(2)	(3)	(4)	(5)	(6)
<b>Bank Swasta Nasional</b> <i>Private Banks</i>					
Kantor Pusat/ <i>Head Offices</i>	-	-	-	-	-
Kantor Cabang/ <i>Branch Offices</i>	44	39	41	41	41
Kantor Cabang Syariah/ <i>Islamic Branch Offices</i>	7	9	9	10	10
Kantor Cabang Pembantu/ <i>Subbranch Offices</i>	90	90	87	80	67
Kantor Cabang Pembantu Syariah/ <i>Islamic Subbranch Offices</i>	-	7	7	7	7
Kantor Kas/ <i>Cash Offices</i>	9	9	7	8	7
Kantor Kas Syariah/ <i>Islamic Cash Offices</i>	-	4	2	2	2
<b>Jumlah Kantor Bank/<i>Number of Bank Offices</i></b>	<b>150</b>	<b>158</b>	<b>153</b>	<b>148</b>	<b>134</b>
<b>Bank Asing dan Campuran</b> <i>Foreign Banks and Joint Banks</i>					
Kantor Pusat/ <i>Head Offices</i>	-	-	-	-	-
Kantor Cabang/ <i>Branch Offices</i>	4	6	6	6	6
Kantor Cabang Pembantu/ <i>Subbranch Offices</i>	-	-	-	-	-
<b>Jumlah Kantor Bank/<i>Number of Bank Offices</i></b>	<b>4</b>	<b>6</b>	<b>6</b>	<b>6</b>	<b>6</b>
<b>Jumlah /<i>Total</i></b>	<b>693</b>	<b>719</b>	<b>725</b>	<b>727</b>	<b>716</b>

Catatan/Note : <sup>1</sup> Data Desember 2019/ Data as of December 2019

Sumber/Source : Otoritas Jasa Keuangan Kalimantan Timur/Financial Services Authority Office of Kalimantan Timur Province

**Tabel 10.1.3** Jumlah Bank dan Kantor Bank Menurut Status dan Kabupaten/Kota di Provinsi Kalimantan Timur, 2019  
*Number of Banks and Banks Offices by Status Banks and Regency/Municipality in Kalimantan Timur Province, 2019*

Kabupaten/Kota Regency/Municipality	Bank Konvensional Conventional Banks					
	Bank Umum <sup>1</sup> Commercial Banks					
	Bank Umum Pemerintah State Banks	Bank Umum Pemerintah Daerah Regional Government Banks		Bank Umum Swasta Nasional Private Banks		
		Bank Banks	Kantor Bank Bank Offices	Bank Banks	Kantor Bank Bank Offices	Bank Banks
(1)	(2)	(3)	(4)	(5)	(6)	(7)
<b>Kabupaten/Regency</b>						
1. Paser	3	21	1	15	-	-
2. Kutai Barat	4	18	1	23	-	-
3. Kutai Kartanegara	4	45	1	29	1	1
4. Kutai Timur	4	28	1	18	4	4
5. Berau	4	28	1	18	5	6
6. Penajam Paser Utara	4	16	1	11	-	-
7. Mahakam Ulu	...	...	...	...	...	...
<b>Kota/Municipality</b>						
1. Balikpapan	4	99	2	13	19	48
2. Samarinda	4	83	1	29	20	50
3. Bontang	4	22	1	29	3	3

Lanjutan Tabel/Continued Table 10.1.3

Kabupaten/Kota Regency/Municipality	Bank Konvensional Conventional Banks			
	Bank Umum Commercial Banks		Bank Perkreditan Rakyat <sup>3</sup> Rural Banks	
	Bank Asing dan Campuran Foreign Banks and Joint Banks		Bank Banks	Kantor Bank Bank Offices
	Bank Banks	Kantor Bank Bank Offices		
(1)	(8)	(9)	(10)	(11)
<b>Kabupaten/Regency</b>				
1. Paser	-	-	-	-
2. Kutai Barat	-	-	-	2
3. Kutai Kartanegara	-	-	2	7
4. Kutai Timur	-	-	1	11
5. Berau	-	-	-	2
6. Penajam Paser Utara	-	-	-	1
7. Mahakam Ulu	...	...	...	...
<b>Kota/Municipality</b>				
1. Balikpapan	3	3	1	4
2. Samarinda	3	3	6	17
3. Bontang	-	-	3	8

Lanjutan Tabel/Continued Table 10.1.3

Kabupaten/Kota Regency/Municipality	Bank Syariah Islamic Banks				Jumlah Total	
	Bank Umum Syariah <sup>2</sup> Islamic Commercial Banks		Bank Perkreditan Rakyat (BPR) Syariah <sup>3</sup> Islamic Rural Banks			
	Bank Banks	Kantor Bank Bank Offices	Bank Banks	Kantor Bank Bank Offices	Bank Banks	Kantor Bank Bank Offices
(1)	(12)	(13)	(14)	(15)	(16)	(17)
<b>Kabupaten/Regency</b>						
1. Paser	1	1	-	-	5	37
2. Kutai Barat	2	2	-	-	7	45
3. Kutai Kartanegara	3	4	-	-	11	86
4. Kutai Timur	3	4	-	-	13	65
5. Berau	2	3	-	-	12	57
6. Penajam Paser Utara	3	3	1	-	9	31
7. Mahakam Ulu	...	...	...	...	...	...
<b>Kota/Municipality</b>						
1. Balikpapan	10	26	-	1	39	194
2. Samarinda	9	26	-	-	43	208
3. Bontang	4	4	-	-	15	66

Catatan/Note : Kutai Barat termasuk Mahakam Ulu/Kutai Barat Includes Mahakam Ulu

<sup>1</sup> Jumlah Kantor Bank pada Bank Umum Konvensional terdiri atas Kantor Pusat, KC, KCP, dan Kantor Kas/ Number of Bank Offices on Conventional Banks consists of Head Office, Branch Office, Subbranch Office, and Cash Office

<sup>2</sup> Jumlah Kantor Bank pada Bank Umum Syariah terdiri atas KC Syariah, KCP Syariah, Kantor Kas Syariah, Layanan Syariah dan/atau Unit Usaha Syariah/Number of Bank Offices on Islamic Banks consists of Islamic Branch Office, Islamic Subbranch Office, Islamic Cash Office, Islamic Service Office, and/or Islamic Business Unit

<sup>3</sup> Jumlah Kantor BPR/S terdiri atas Kantor Pusat, Kantor Cabang, dan Kantor Kas/ Number of Bank Offices on Rural Banks consists of Head Office, Branch Office, and Cash Office

Sumber/Source : Otoritas Jasa Keuangan Kalimantan Timur/Financial Services Authority Office of Kalimantan Timur Province

**Tabel 10.1.4** **Posisi Kredit Bank Umum dan BPR Menurut Sektor Ekonomi berdasarkan Lokasi Proyek di Provinsi Kalimantan Timur (Juta Rp), 2017-2019**

Table

*Outstanding of Bank Credits by Economic Sector in Kalimantan Timur Province (Million Rps), 2017-2019*

<b>Sektor Ekonomi</b> <i>Economic Sector</i>	<b>2017</b>	<b>2018</b>	<b>2019<sup>1</sup></b>
(1)	(2)	(3)	(4)
Pertanian, Kehutanan, dan Perikanan <i>Agriculture, Forestry and Fishing</i>	918 055	798 106	786 257
Pertambangan dan Penggalian <i>Mining and Quarrying</i>	7 275 645	13 419 957	14 155 259
Industri Pengolahan <i>Manufacturing</i>	10 083 208	11 107 454	10 747 720
Pengadaan Listrik dan Gas <i>Electricity and Gas</i>	2 211 736	5 094 395	5 518 036
Pengadaan Air, Pengelolaan Sampah, Limbah dan Daur Ulang <i>Water supply, Sewerage, Waste Management and Remediation Activities</i>	26 322	36 129	57 963
Konstruksi <i>Construction</i>	5 089 386	6 246 329	8 646 251
Perdagangan Besar dan Eceran; Reparasi Mobil dan Sepeda Motor <i>Wholesale and Retail Trade; Repair of Motor Vehicles and Motorcycles</i>	14 269 066	14 247 845	15 460 732
Transportasi dan Pergudangan <i>Transportation and Storage</i>	4 810 589	5 390 267	5 474 326
Penyediaan Akomodasi dan Makan Minum <i>Accommodation and Food Service Activities</i>	1 960 179	1 971 830	2 087 246
Informasi dan Komunikasi <i>Information and Communication</i>	135 729	171 195	151 103
Jasa Keuangan dan Asuransi <i>Financial and Insurance Activities</i>	639 992	871 802	756 693
Real Estat <i>Real Estate Activities</i>	2 200 275	2 264 302	2 399 612
Jasa Perusahaan <i>Business Activities</i>	2 639 885	2 905 092	2 818 946

Lanjutan Tabel/*Continued Table 10.1.4*

<b>Sektor Ekonomi</b> <b>Economic Sector</b>	<b>2017</b>	<b>2018</b>	<b>2019<sup>1</sup></b>
(1)	(2)	(3)	(4)
Administrasi Pemerintahan, Pertahanan dan Jaminan Sosial Wajib <i>Public Administration and Defence; Compulsory Social Security</i>	9 216	23 681	29 667
Jasa Pendidikan <i>Education</i>	93 923	82 354	154 980
Jasa Kesehatan dan Kegiatan Sosial <i>Human Health and Social Work Activities</i>	162 486	201 189	272 866
Jasa lainnya <i>Other Services Activities</i>	18 558 406	20 627 395	23 237 499

Catatan/Note : <sup>1</sup> Data tahun 2019 sampai dengan bulan November 2019/ *Data 2019 to November 2019*  
Mulai bulan Februari 2018, sektor ekonomi mengalami penambahan menjadi 17 sektor dari sebelumnya 10 sektor/  
*Beginning in February 2018, the economic sector expanded to 17 sectors from the previous 10 sectors*

Sumber/Source : Statistik Ekonomi Keuangan Daerah Kaltim (SEKDA), Kantor Perwakilan Bank Indonesia Provinsi Kalimantan Timur/  
*Regional Economic Finance Statistics of Kalimantan Timur, Representative Office of Bank Indonesia of Kalimantan Timur  
Province*

**Tabel 10.1.5** **Posisi Kredit Bank Umum dan BPR Menurut Kabupaten/ Kota berdasarkan Sektor Ekonomi dan Lokasi Proyek di Provinsi Kalimantan Timur (Miliar Rp), 2015-2019**  
*Outstanding of Bank Credits by Economic Sectors Regency/ Municipality in Kalimantan Timur Province (Billion Rps), 2015-2019*

<b>Kabupaten/Kota Regency/Municipality</b>	<b>2015</b>	<b>2016</b>	<b>2017</b>	<b>2018</b>	<b>2019<sup>1</sup></b>
(1)	(2)	(3)	(4)	(5)	(6)
<b>Kabupaten/Regency</b>					
1. Paser	2 717	3 218	3 186	3 672	4 007
2. Kutai Barat	2 373	1 893	1 952	2 944	3 499
3. Kutai Kartanegara	13 118	12 905	11 721	15 837	19 533
4. Kutai Timur	6 771	9 007	9 582	9 062	9 419
5. Berau	5 699	5 944	4 876	7 852	7 720
6. Penajam Paser Utara	2 140	1 615	1 597	2 055	3 108
7. Mahakam Ulu	-	-	-	-	75
<b>Kota/Municipality</b>					
1. Balikpapan	29 128	29 439	28 815	34 241	36 726
2. Samarinda	25 778	26 091	25 108	25 857	26 948
3. Bontang	10 716	10 349	8 289	9 251	8 055

Catatan/Note : Data 2015-2018, Kutai Barat termasuk Mahakam Ulu/Data 2015-2018, Kutai Barat includes Mahakam Ulu

<sup>1</sup>Data tahun 2019 sampai dengan bulan November 2019/ Data 2019 to November 2019

Sumber/Source : Statistik Ekonomi Keuangan Daerah Kaltim (SEKDA), Kantor Perwakilan Bank Indonesia Provinsi Kalimantan Timur/ Regional Economic Finance Statistics of Kalimantan Timur, Representative Office of Bank Indonesia of Kalimantan Timur Province

**Tabel 10.1.6** **Posisi Akhir Tahun Deposito Berjangka Bank Umum dan BPR menurut Kabupaten/Kota berdasarkan lokasi Kantor Penghimpun Dana di Provinsi Kalimantan Timur (Miliar Rp) di Provinsi Kalimantan Timur, 2015-2019**

*Outstanding of Time Deposits and Certificates by Regency/ Municipality in Kalimantan Timur Province (Billion Rp) di Kalimantan Timur Province, 2015-2019*

<b>Kabupaten/Kota Regency/Municipality</b>	<b>2015</b>	<b>2016</b>	<b>2017</b>	<b>2018</b>	<b>2019<sup>1</sup></b>
(1)	(2)	(3)	(4)	(5)	(6)
<b>Kabupaten/Regency</b>					
1. Paser	767	701	736	1 079	950
2. Kutai Barat	-	-	241	252	246
3. Kutai Kartanegara	1 036	1 156	1 027	1 076	1 167
4. Kutai Timur	471	722	902	1 012	1 966
5. Berau	1 425	1 150	1 303	1 411	1 491
6. Penajam Paser Utara	-	-	70	89	97
7. Mahakam Ulu	-	-	-	-	-
<b>Kota/Municipality</b>					
1. Balikpapan	7 254	7 679	7 429	8 758	9 524
2. Samarinda	11 818	11 394	11 636	13 889	16 432
3. Bontang	1 372	1 124	1 242	1 311	2 279
<b>Kalimantan Timur</b>	<b>24 143</b>	<b>23 926</b>	<b>24 586</b>	<b>28 876</b>	<b>34 152</b>

Catatan/Note : Data 2015-2016, Kutai Kartanegara termasuk Kutai Barat dan Mahakam Hulu; Balikpapan termasuk Penajam Paser Utara/Data 2015-2016, Kutai Kartanegara includes Kutai Barat and Mahakam Hulu; Balikpapan including Penajam Paser Utara

Data 2017-2019, Kutai Barat termasuk Mahakam Ulu/Data 2015-2018, Kutai Barat includes Mahakam Ulu

<sup>1</sup>Data tahun 2019 sampai dengan bulan November 2019/ Data 2019 to November 2019

Sumber/Source : Statistik Ekonomi Keuangan Daerah Kaltim (SEKDA), Kantor Perwakilan Bank Indonesia Provinsi Kalimantan Timur/ Regional Economic Finance Statistics of Kalimantan Timur, Representative Office of Bank Indonesia of Kalimantan Timur Province

**Tabel 10.1.7** **Posisi Tabungan (Tabanas) Pada Akhir Tahun Bank Umum dan BPR Menurut Kabupaten/Kota berdasarkan Lokasi Kantor Penghimpun Dana di Provinsi Kalimantan Timur, 2018-2019**

*Position of Deposits (Tabanas) At the End of the Year Commercial Banks and Rural Banks by Regency / Municipality by Location of Fund Holders Office in Kalimantan Timur Province, 2018-2019*

Kabupaten/Kota Regency/Municipality	Desember 2018 December 2018		November 2019 <sup>1</sup> November 2019	
	Penabung Savers	Nilai (Juta Rp) Amount (Million Rps)	Penabung Savers	Nilai (Juta Rp) Amount (Million Rps)
(1)	(2)	(3)	(4)	(5)
<b>Kabupaten/Regency</b>				
1. Paser	318 190	1 752 308	352 158	1 820 256
2. Kutai Barat	129 541	1 042 646	139 924	899 852
3. Kutai Kartanegara	635 050	3 286 444	701 850	3 292 694
4. Kutai Timur	351 858	2 598 792	383 127	2 732 771
5. Berau	292 736	2 424 256	329 263	2 458 649
6. Penajam Paser Utara	126 464	523 088	135 683	554 573
7. Mahakam Ulu	-	-	-	-
<b>Kota/Municipality</b>				
1. Balikpapan	1 134 600	12 108 399	1 202 197	12 623 579
2. Samarinda	1 354 227	14 863 405	1 426 435	14 989 326
3. Bontang	271 572	2 737 579	289 925	2 868 996
<b>Kalimantan Timur</b>	<b>4 614 238</b>	<b>41 336 918</b>	<b>4 960 562</b>	<b>42 240 696</b>

Catatan/Note : Data 2018-2019, Kutai Barat termasuk Mahakam Ulu/Data 2018-2019, Kutai Barat includes Mahakam Ulu  
<sup>1</sup>Data tahun 2019 sampai dengan bulan November 2019/ Data 2019 to November 2019

Sumber/Source : Statistik Ekonomi Keuangan Daerah Kaltim (SEKDA), Kantor Perwakilan Bank Indonesia Provinsi Kalimantan Timur/  
 Regional Economic Finance Statistics of Kalimantan Timur, Representative Office of Bank Indonesia of Kalimantan Timur Province

**Tabel 10.1.8 Jumlah Perusahaan Asuransi dan Perusahaan Penunjang Asuransi Berdasarkan Jenis Perusahaan di Provinsi Kalimantan Timur, 2015-2019**  
*Number of Insurance Companies and Insurance Support Companies by Type in Kalimantan Timur Province, 2015-2019*

Jenis Perusahaan <i>Type of Company</i>	2015	2016	2017	2018	2019
(1)	(2)	(3)	(4)	(5)	(6)
<b>Perusahaan Asuransi</b> <i>Insurance Companies</i>					
Asuransi Jiwa <i>Life Insurance</i>	16	19	19	19	22
Asuransi Jiwa Syariah <i>Islamic Life Insurance</i>	1	2	2	2	2
Asuransi Umum <i>General Insurance</i>	36	35	39	39	41
Asuransi Umum Syariah <i>Islamic General Insurance</i>	1	1	1	1	2
Asuransi Sosial <i>Social Insurance</i>	3	1	2	2	2
Asuransi Wajib <i>Mandatory Insurance</i>	-	2	2	2	2
<b>Perusahaan Penunjang Asuransi</b> <i>Insurance Support Companies</i>					
Pialang Asuransi <i>Insurance Broker</i>	1	1	1	1	1
Pialang Reasuransi <i>Reinsurance Broker</i>	-	-	-	-	-
Penilai Kerugian Asuransi <i>Insurance Loss Assessor</i>	-	-	-	-	-
<b>Jumlah/Total</b>	<b>58</b>	<b>61</b>	<b>66</b>	<b>66</b>	<b>72</b>

Sumber/Source : Otoritas Jasa Keuangan Kalimantan Timur/*Financial Services Authority Office of Kalimantan Timur Province*

**Tabel 10.1.9 Realisasi Pembayaran Jaminan BPJS Ketenagakerjaan Menurut Wilayah Operasional dan Jenis Jaminan di Provinsi Kalimantan Timur, 2019**

*Actual Payment of Compensation by Social Security Administrative Bodies by Operational Area and Type of Compensation in Kalimantan Timur Province, 2019*

Wilayah Operasional <i>Operational Region</i>	Jaminan Kecelakaan Kerja (JKK) <i>Accident Insurance</i>		Jaminan Kematian (JK) <i>Life Insurance</i>	
	Kasus <i>Cases</i>	Nominal (Rp) <i>Nominal</i>	Kasus <i>Cases</i>	Nominal (Rp) <i>Nominal</i>
(1)	(2)	(3)	(4)	(5)
1. Samarinda	1 817	18 142 241 493	279	7 818 000 000
2. Balikpapan	801	15 751 770 815	286	7 815 600 000
3. Bontang	640	4 888 498 490	85	2 415 000 000
4. Berau	127	3 171 337 899	56	1 584 000 000
<b>Kalimantan Timur</b>	<b>3 385</b>	<b>41 953 848 697</b>	<b>706</b>	<b>19 632 600 000</b>
2018	2 215	27 615 089	686	19 055 400
2017	1 118	20 438 966	602	16 165 800
2016	1 040	22 704 926	676	17 766 000

Lanjutan Tabel/Continued Table 10.1.9

Wilayah Operasional <i>Operational Region</i>	Jaminan Hari Tua (JHT) <i>Pension Plan</i>		Jaminan Pensiun (JP) <i>Pension Guarantee</i>	
	Kasus <i>Cases</i>	Nominal (Rp) <i>Nominal</i>	Kasus <i>Cases</i>	Nominal (Rp) <i>Nominal</i>
(1)	(2)	(3)	(4)	(5)
1. Samarinda	21 477	220 371 515 620	2 614	1 726 043 186
2. Balikpapan	20 878	248 536 737 422	2 871	2 255 860 781
3. Bontang	6 867	137 031 085 930	878	727 568 720
4. Berau	3 502	32 204 484 680	473	320 533 110
<b>Kalimantan Timur</b>	<b>52 724</b>	<b>638 143 823 652</b>	<b>6 836</b>	<b>5 030 005 797</b>
2018	45 457	529 704 216	4 972	6 226 702
2017	48 947	541 095 806	1 121	2 098 169
2016	71 892	685 544 996	599	646 608

Catatan/Note : Samarinda mencakup Samarinda, Kutai Kertanegara dan Kutai Barat; Balikpapan mencakup: Balikpapan, Paser, dan PPU; Bontang mencakup: Bontang dan Kutai Timur; Berau mencakup: Berau/Samarinda covers Samarinda, Kutai Kertanegara and Kutai Barat; Balikpapan covers: Balikpapan, Paser, and PPU; Bontang covers: Bontang and Kutai Timur; Berau covers: Berau

Sumber/Source : BPJS Ketenagakerjaan (Persero) Kantor Wilayah Kalimantan/BPJS Employment (Persero) Regional Office Kalimantan

## 10.2 INVESTASI INVESTMENT

**Tabel 10.2.1 Realisasi Penanaman Modal Dalam Negeri di Provinsi Kalimantan Timur, 2011-2019**  
*Domestic Investment Realization in Kalimantan Timur Province, 2010-2019*

Tahun Year	Jumlah Proyek Number of Projects	Realisasi Investasi (Juta Rp) Realization of Investment (Million Rps)	Tenaga Kerja Workers	
			Indonesia Indonesian	Asing Foreign
(1)	(2)	(3)	(4)	(5)
2010	49	7 881 289,78	6 049	-
2011	56	16 196 330,39	12 227	14
2012	44	7 709 270,00	50 240	114
2013	103	18 441 377,30	36 552	6
2014	60	12 983 049,70	9 505	41
2015	143	9 611 313,10	24 825	25
2016	243	6 885 124,60	29 023	30
2017	357	10 980 216,40	9 236	58
2018	520	25 941 962,10	12 935	298
<b>2019</b>	<b>2 227</b>	<b>22 674 053,10</b>	<b>890</b>	<b>3</b>

Catatan/Note : 2010 - 2013 adalah IPMK 14 Kabupaten/Kota/based IPMK 14 Regencies/Municipalities; 2014 - 2018 adalah IPMK 10 Kabupaten/Kota/based IPMK 10 Regencies/Municipalities; Di luar investasi Migas, Perbankan, Lembaga Keuangan Non Bank, Asuransi, Sewa Guna Usaha, dan Industri Rumah Tangga/ Beyond Oil and Gas investment, Banking, Non-Bank Financial Institutions, Insurance, Leasing, and Home Industry

Sumber/Source : Dinas Penanaman Modal dan Pelayanan Terpadu Satu Pintu Provinsi Kalimantan Timur/Investment and One Stop Integrated Services Office of Kalimantan Timur Province

**Tabel 10.2.2** Realisasi Proyek Penanaman Modal Dalam Negeri Menurut Sektor Ekonomi di Provinsi Kalimantan Timur, 2019

*Domestic Investment Project Realization by Economic Sector in Kalimantan Timur Province, 2019*

Bidang Usaha <i>Line of Bussiness</i>	Jumlah Proyek <i>Number of Projects</i>	Realisasi Investasi (Juta Rp) <i>Realization of Investment (Million Rps)</i>	Tenaga Kerja Workers	
			Indonesia <i>Indonesian</i>	Asing <i>Foreign</i>
(1)	(2)	(3)	(4)	(5)
<b>I. SEKTOR PRIMER PRIMARY SECTOR</b>				
1. Tanaman Pangan dan Perkebunan/ <i>Food Crops and Plantation Crops</i>	269	4 278 114,90	7 621	-
2. Peternakan/ <i>Livestock</i>	3	33,40	-	-
3. Kehutanan/ <i>Forestry</i>	38	283 625,00	650	7
4. Perikanan/ <i>Fishing</i>	5	-	-	-
5. Pertambangan/ <i>Mining</i>	289	8 712 257,70	5 025	10
<b>II. SEKTOR SEKUNDER SECONDARY SECTOR</b>				
1. Industri Makanan <i>Manufacture of Food Products</i>	129	569 890,60	1 288	1
2. Industri Tekstil <i>Manufacture of Textiles</i>	2	-	-	-
3. Industri Barang dari Kulit dan Alas Kaki/ <i>Manufacture of Leather and Related Products, and Footwear</i>	-	-	-	-
4. Industri Kayu/ <i>Manufacture of Wood Products</i>	35	350 224,00	26	-
5. Industri Kertas dan Pencetakan/ <i>Manufacture of Paper and Printing</i>	2	-	4	-
6. Industri Kimia dan Farmasi <i>Manufacture of Chemicals and Pharmaceuticals Products</i>	48	444 145,60	15	-

Lanjutan Tabel/Continued Table 10.2.2

Bidang Usaha <i>Line of Business</i>	Jumlah Proyek <i>Number of Projects</i>	Realisasi Investasi (Juta Rp) <i>Realization of Investment (Million Rps)</i>	Tenaga Kerja Workers	
			Indonesia <i>Indonesian</i>	Asing <i>Foreign</i>
(1)	(2)	(3)	(4)	(5)
7. Industri Karet dan Plastik <i>Manufacture of Rubber and Plastics Products</i>	6	9 000,00	10	-
8. Industri Mineral Non Logam <i>Manufacture of Non-Metallic Mineral</i>	20	292 133,10	-	-
9. Industri Logam, Mesin dan Elektronik/ <i>Manufacture of Metal, Machinery and Electronics</i>	3	-	-	-
10. Industri Instrumen Kedokteran, Presisi, Optik dan Jam/ <i>Manufacture of Medical, Precision, Optical and Clock Instruments</i>	5	-	30	-
11. Industri Kendaraan Bermotor dan Alat Transportasi Lain <i>Manufactured of Motorized Vehicle and Other Transportation Equipment</i>	26	151 706,50	98	-
12. Industri Lainnya/ <i>Other Manufacturing</i>	18	509,50	2	-
<b>III. SEKTOR TERSEKIER</b>				
<b>TERTIARY SECTOR</b>				
1. Listrik, Gas dan Air <i>Electricity, Gas and Water</i>	57	2 021 363,60	1 366	119
2. Konstruksi/ <i>Construction</i>	180	1 223 384,70	1 153	1
3. Perdagangan & Reparasi <i>Trade &amp; Repair</i>	511	341 327,60	549	-
4. Hotel dan Restoran <i>Hotel and Restaurant</i>	62	1 086 261,80	882	-

Lanjutan Tabel/Continued Table 10.2.2

Bidang Usaha <i>Line of Bussiness</i>	Jumlah Proyek <i>Number of Projects</i>	Realisasi Investasi (Juta Rp) <i>Realization of Investment (Million Rps)</i>	Tenaga Kerja Workers	
			Indonesia <i>Indonesian</i>	Asing <i>Foreign</i>
(1)	(2)	(3)	(4)	(5)
5. Transportasi, Gudang & Komunikasi/ <i>Transportation, Storage, and Communication</i>	163	940 606,30	1 121	-
6. Perumahan, Kawasan Industri & Perkantoran/ <i>Housing, Industrial Estate &amp; Office Buildings</i>	45	345 944,10	107	-
7. Jasa Lainnya/ <i>Other Services Activities</i>	311	1 623 524,70	890	3
<b>Jumlah/Total</b>	<b>2 227</b>	<b>22 674 053,10</b>	<b>20 837</b>	<b>141</b>
2018	520	25 941 962,10	12 935	298
2017	357	10 980 216,40	9 236	58

Catatan/Note : IPMK 10 Kabupaten/Kota/*based IPMK 10 Regencies/Municipalities*; Di luar investasi Migas, Perbankan, Lembaga Keuangan Non Bank, Asuransi, Sewa Guna Usaha, dan Industri Rumah Tangga/*Beyond Oil and Gas investment, Banking, Non-Bank Financial Institutions, Insurance, Leasing, and Home Industry*

Sumber/Source : Dinas Penanaman Modal dan Pelayanan Terpadu Satu Pintu Provinsi Kalimantan Timur/*Investment and One Stop Integrated Services Office of Kalimantan Timur Province*

**Tabel 10.2.3 Realisasi Proyek Penanaman Modal Dalam Negeri Menurut Kabupaten/Kota di Provinsi Kalimantan Timur, 2019**

*Domestic Investment Project Realization by Regency/ Municipality in Kalimantan Timur Province, 2019*

Kabupaten/Kota Regency/Municipality	Jumlah Proyek Number of Projects	Realisasi Investasi (Juta Rp) Realization of Investment (Million Rps)	Tenaga Kerja Workers	
			Indonesia Indonesian	Asing Foreign
(1)	(2)	(3)	(4)	(5)
<b>Kabupaten/Regency</b>				
1. Paser	103	1 669 261,90	1 184	3
2. Kutai Barat	84	2 163 608,80	1 797	-
3. Kutai Kartanegara	331	6 305 287,00	6 071	122
4. Kutai Timur	338	1 852 618,30	2 084	1
5. Berau	122	3 155 176,20	2 290	
6. Penajam Paser Utara	81	1 556 938,90	2 640	7
7. Mahakam Ulu	18	499 026,10	3	-
<b>Kota/Municipality</b>				
1. Balikpapan	406	2 500 507,10	2 113	6
2. Samarinda	410	2 429 734,10	1 985	2
3. Bontang	334	541 894,70	670	-
<b>Kalimantan Timur</b>	<b>2 227</b>	<b>22 674 053,10</b>	<b>20 837</b>	<b>141</b>
2018	520	25 941 962,10	12 935	298
2017	357	10 980 216,40	9 236	58

Catatan/Note : IPMK 10 Kabupaten/Kota/based IPMK 10 Regencies/Municipalities; Di luar investasi Migas, Perbankan, Lembaga Keuangan Non Bank, Asuransi, Sewa Guna Usaha, dan Industri Rumah Tangga/ Beyond Oil and Gas investment, Banking, Non-Bank Financial Institutions, Insurance, Leasing, and Home Industry

Sumber/Source : Dinas Penanaman Modal dan Pelayanan Terpadu Satu Pintu Provinsi Kalimantan Timur/Investment and One Stop Integrated Services Office of Kalimantan Timur Province

**Tabel 10.2.4 Realisasi Penanaman Modal Asing di Provinsi Kalimantan Timur, 2011-2019**  
*Foreign Investment Realization in Kalimantan Timur Province, 2010-2019*

Tahun Year	Jumlah Proyek Number of Projects	Realisasi Investasi (ribu US \$) Realization of Investment (thousand US \$)	Tenaga Kerja Workers	
			Indonesia Indonesian	Asing Foreign
(1)	(2)	(3)	(4)	(5)
2010	56	988 710,14	15 082	-
2011	172	1 348 060,81	9 001	24
2012	167	2 529 900,00	35 579	398
2013	351	1 385 409,00	70 446	561
2014	297	2 145 665,10	27 055	110
2015	420	2 381 442,30	66 230	442
2016	471	1 181 859,20	22 204	350
2017	566	1 285 215,20	15 508	153
2018	513	587 501,60	12 500	68
<b>2019</b>	<b>903</b>	<b>863 099,40</b>	<b>15 166</b>	<b>100</b>

Catatan/Note : 2010 - 2013 adalah IPMK 14 Kabupaten/Kota/based IPMK 14 Regencies/Municipalities; 2014 - 2018 adalah IPMK 10 Kabupaten/Kota/based IPMK 10 Regencies/Municipalities; Di luar investasi Migas, Perbankan, Lembaga Keuangan Non Bank, Asuransi, Sewa Guna Usaha, dan Industri Rumah Tangga/ Beyond Oil and Gas investment, Banking, Non-Bank Financial Institutions, Insurance, Leasing, and Home Industry  
 Kurs US\$ Tahun 2019 : Rp. 15.000,-

Sumber/Source : Dinas Penanaman Modal dan Pelayanan Terpadu Satu Pintu Provinsi Kalimantan Timur/Investment and One Stop Integrated Services Office of Kalimantan Timur Province

**Tabel 10.2.5 Realisasi Proyek Penanaman Modal Asing Menurut Sektor Ekonomi di Provinsi Kalimantan Timur, 2019**  
*Table Foreign Investment Realization by Economic Sector in Kalimantan Timur Province, 2019*

Bidang Usaha <i>Line of Bussiness</i>	Jumlah Proyek Number of Projects	Realisasi Investasi (ribu US \$) <i>Realization of Investment (thousand US \$)</i>	Tenaga Kerja Workers	
			Indonesia <i>Indonesian</i>	Asing <i>Foreign</i>
(1)	(2)	(3)	(4)	(5)
<b>I. SEKTOR PRIMER</b> <b>PRIMARY SECTOR</b>				
1. Tanaman Pangan dan Perkebunan/ <i>Food Crops and Plantation Crops</i>	183	185 796,30	5 637	24
2. Peternakan/ <i>Livestock</i>	3	-	-	-
3. Kehutanan/ <i>Forestry</i>	24	2 751,70	2 438	9
4. Perikanan/ <i>Fishing</i>	-	-	-	-
5. Pertambangan/ <i>Mining</i>	158	306 457,80	5 962	34
<b>II. SEKTOR SEKUNDER</b> <b>SECONDARY SECTOR</b>				
1. Industri Makanan <i>Manufacture of Food Products</i>	140	14 264,60	251	-
2. Industri Tekstil <i>Manufacture of Textiles</i>	-	-	-	-
3. Industri Barang dari Kulit dan Alas Kaki/ <i>Manufacture of Leather and Related Products, and Footwear</i>	-	-	-	-
4. Industri Kayu/ <i>Manufacture of Wood Products</i>	8	33,30	53	2
5. Industri Kertas dan Pencetakan/ <i>Manufacture of Paper and Printing</i>	-	-	-	-
6. Industri Kimia dan Farmasi <i>Manufacture of Chemicals and Pharmaceuticals Products</i>	29	60,00	94	2
7. Industri Karet dan Plastik <i>Manufacture of Rubber and Plastics Products</i>	13	561,10	156	-

Lanjutan Tabel/Continued Table 10.2.5

Bidang Usaha <i>Line of Bussiness</i>	Jumlah Proyek <i>Number of Projects</i>	Realisasi Investasi (ribu US \$) <i>Realization of Investment (thousand US \$)</i>	Tenaga Kerja Workers	
			Indonesia <i>Indonesian</i>	Asing <i>Foreign</i>
(1)	(2)	(3)	(4)	(5)
8. Industri Mineral Non Logam <i>Manufacture of Non-Metallic Mineral</i>	7	15 809,60	20	-
9. Industri Logam, Mesin dan Elektronik/ <i>Manufacture of Metal, Machinery and Electronics</i>	10	1 879,40	16	1
10. Industri Instrumen Kedokteran, Presisi, Optik dan Jam/ <i>Manufacture of Medical, Precision, Optical and Clock Instruments</i>	4	1 533,40	-	-
11. Industri Kendaraan Bermotor dan Alat Transportasi Lain <i>Manufactured of Motorized Vehicle and Other Transportation Equipment</i>	10	43,80	68	2
12. Industri Lainnya/ <i>Other Manufacturing</i>	5	134,60	4	1
<b>III. SEKTOR TERSIER</b> <b>TERTIARY SECTOR</b>				
1. Listrik, Gas dan Air <i>Electricity, Gas and Water</i>	33	280 607,90	62	3
2. Konstruksi/ <i>Construction</i>	13	-	-	-
3. Perdagangan & Reparasi <i>Trade &amp; Repair</i>	109	4 258,10	75	11
4. Hotel dan Restoran <i>Hotel and Restaurant</i>	32	1 297,00	63	-
5. Transportasi, Gudang & Komunikasi/ <i>Transportation, Storage, and Communication</i>	35	14 847,70	185	11

Lanjutan Tabel/Continued Table 10.2.5

Bidang Usaha Line of Bussiness	Jumlah Proyek Number of Projects	Realisasi Investasi (ribu US \$) Realization of Investment (thousand US \$)	Tenaga Kerja Workers	
			Indonesia Indonesian	Asing Foreign
(1)	(2)	(3)	(4)	(5)
6. Perumahan, Kawasan Industri & Perkantoran/Housing, Industrial Estate & Office Buildings	14	146,90	-	-
7. Jasa Lainnya/Other Services Activities	73	32 616,20	82	-
<b>Jumlah Total</b>	<b>903</b>	<b>863 099,40</b>	<b>15 166</b>	<b>100</b>
2018	513	587,50	12 500	68
2017	566	1 285,22	15 508	153

Catatan/Note : IPMK 10 Kabupaten/Kota/based IPMK 10 Regencies/Municipalities; Di luar investasi Migas, Perbankan, Lembaga Keuangan Non Bank, Asuransi, Sewa Guna Usaha, dan Industri Rumah Tangga/ Beyond Oil and Gas investment, Banking, Non-Bank Financial Institutions, Insurance, Leasing, and Home Industry  
Kurs US\$ Tahun 2019 : Rp. 15.000,-

Sumber/Source : Dinas Penanaman Modal dan Pelayanan Terpadu Satu Pintu Provinsi Kalimantan Timur/Investment and One Stop Integrated Services Office of Kalimantan Timur Province

**Tabel 10.2.6 Realisasi Proyek Penanaman Modal Asing Menurut Kabupaten/Kota di Provinsi Kalimantan Timur, 2019**  
*Table Foreign Investment Realization by Regency/Municipality in Kalimantan Timur Province, 2019*

Kabupaten/Kota Regency/Municipality	Jumlah Proyek Number of Projects	Realisasi Investasi (ribu US \$) Realization of Investment (thousand US \$)	Tenaga Kerja Workers	
			Indonesia Indonesian	Asing Foreign
(1)	(2)	(3)	(4)	(5)
<b>Kabupaten/Regency</b>				
1. Paser	24	16 060,90	72	-
2. Kutai Barat	68	67 924,50	943	6
3. Kutai Kartanegara	159	69 568,70	8 009	16
4. Kutai Timur	138	324 294,30	4 289	9
5. Berau	86	18 765,60	803	14
6. Penajam Paser Utara	40	5 950,90	24	11
7. Mahakam Ulu	16	33 524,40	121	-
<b>Kota/Municipality</b>				
1. Balikpapan	238	24 974,20	356	25
2. Samarinda	100	21 280,40	439	15
3. Bontang	34	280 755,50	110	4
<b>Kalimantan Timur</b>	<b>903</b>	<b>863 099,40</b>	<b>15 166</b>	<b>100</b>
2018	513	587 501,60	12 500	68
2017	566	1 285 215,20	15 508	153

Catatan/Note : IPMK 10 Kabupaten/Kota/based IPMK 10 Regencies/Municipalities; Di luar investasi Migas, Perbankan, Lembaga Keuangan Non Bank, Asuransi, Sewa Guna Usaha, dan Industri Rumah Tangga/ Beyond Oil and Gas investment, Banking, Non-Bank Financial Institutions, Insurance, Leasing, and Home Industry  
 Kurs US\$ Tahun 2019 : Rp. 15.000,-

Sumber/Source : Dinas Penanaman Modal dan Pelayanan Terpadu Satu Pintu Provinsi Kalimantan Timur/Investment and One Stop Integrated Services Office of Kalimantan Timur Province

**Tabel 10.2.7 Jumlah Realisasi Investasi di Provinsi Kalimantan Timur, 2010-2019**  
*Total of Investment Realization in Kalimantan Timur Province, 2010-2019*

Tahun Year	Jumlah Proyek Number of Projects	Realisasi Investasi (Rupiah) Realization of Investment (Rupiahs)
(1)	(2)	(3)
2009	38	4 145 615 355 200
2010	105	16 867 676 220 313
2011	228	28 328 877 631 462
2012	211	30 478 370 000 000
2013	454	33 096 712 700 000
2014	357	37 872 764 871 600
2015	563	39 379 341 850 000
2016	714	23 312 967 480 000
2017	923	28 202 100 080 000
2018	1 033	33 814 483 540 000
<b>2019</b>	<b>3 130</b>	<b>35 620 544 100 000</b>

Catatan/Note : Kurs US\$ Tahun 2010 : Rp. 9.089,-  
 Kurs US\$ Tahun 2011 : Rp. 9.000,-  
 Kurs US\$ Tahun 2012 : Rp. 9.000,-  
 Kurs US\$ Tahun 2013 : Rp. 10.600,-  
 Kurs US\$ Tahun 2014 : Rp. 11.600,-  
 Kurs US\$ Tahun 2015 : Rp. 12.500,-  
 Kurs US\$ Tahun 2016 : Rp. 13.900,-  
 Kurs US\$ Tahun 2017 : Rp. 13.400,-  
 Kurs US\$ Tahun 2018 : Rp. 13.400,-  
 Kurs US\$ Tahun 2019 : Rp. 15.000,-  
 2010 - 2013 adalah IPMK 14 Kabupaten/Kota/based IPMK 14 Regencies/Municipalities; 2014 - 2018 adalah IPMK 10 Kabupaten/Kota/based IPMK 10 Regencies/Municipalities; Di luar investasi Migas, Perbankan, Lembaga Keuangan Non Bank, Asuransi, Sewa Guna Usaha, dan Industri Rumah Tangga/ Beyond Oil and Gas investment, Banking, Non-Bank Financial Institutions, Insurance, Leasing, and Home Industry

Sumber/Source : Dinas Penanaman Modal dan Pelayanan Terpadu Satu Pintu Provinsi Kalimantan Timur/Investment and One Stop Integrated Services Office of Kalimantan Timur Province

**Tabel** 10.2.8 **Rasio Daya Serap Tenaga Kerja di Provinsi Kalimantan Timur, 2009-2019**  
*Table* **Rasio Daya Serap Tenaga Kerja di Provinsi Kalimantan Timur, 2009-2019**  
*Employment Capacity Ratio in Kalimantan Timur Province, 2009-2019*

Tahun Year	Jumlah Tenaga Kerja yang Bekerja pada Perusahaan PMA dan PMDN Number of Employment Who Working in Domestic and Foreign Investment Companies	Jumlah Proyek PMA dan PMDN Number of Domestic and Foreign Investment Project	Rasio Daya Serap Tenaga Kerja Employment Capacity Ratio
(1)	(2)	(3)	
2009	2 639	38	69,45
2010	21 131	105	201,25
2011	21 266	228	93,27
2012	86 331	211	409,15
2013	107 565	454	236,93
2014	36 711	357	102,83
2015	91 522	563	162,56
2016	51 607	714	72,28
2017	24 955	923	27,04
2018	25 801	1 033	24,98
<b>2019</b>	<b>36 244</b>	<b>3 130</b>	<b>11,58</b>

Catatan/Note : 2010 - 2013 adalah IPMK 14 Kabupaten/Kota/based IPMK 14 Regencies/Municipalities; 2014 - 2018 adalah IPMK 10 Kabupaten/Kota/based IPMK 10 Regencies/Municipalities; Di luar investasi Migas, Perbankan, Lembaga Keuangan Non Bank, Asuransi, Sewa Guna Usaha, dan Industri Rumah Tangga/ Beyond Oil and Gas investment, Banking, Non-Bank Financial Institutions, Insurance, Leasing, and Home Industry

Sumber/Source : Dinas Penanaman Modal dan Pelayanan Terpadu Satu Pintu Provinsi Kalimantan Timur/Investment and One Stop Integrated Services Office of Kalimantan Timur Province

### 10.3 KOPERASI COOPERATIVE

**Tabel 10.3.1** **Persentase Koperasi Aktif Menurut Kabupaten/Kota di Provinsi Kalimantan Timur, 2019**  
*Percentage of Active Cooperatives by Regency/Municipality in Kalimantan Timur Province, 2019*

Kabupaten/Kota Regency/Municipality	Koperasi Aktif Active Cooperative	Jumlah Koperasi Number of Cooperatives	Persentase Percentage (%)
(1)	(2)	(3)	(4)
<b>Kabupaten/Regency</b>			
1. Paser	229	289	79,24
2. Kutai Barat	353	760	46,45
3. Kutai Kartanegara	520	673	77,27
4. Kutai Timur	611	1 096	55,75
5. Berau	217	383	56,66
6. Penajam Paser Utara	63	254	24,80
7. Mahakam Ulu	24	122	19,67
<b>Kota/Municipality</b>			
1. Balikpapan	437	544	80,33
2. Samarinda	244	1 250	19,52
3. Bontang	69	70	98,57
<b>Provinsi/Province</b>			
Kalimantan Timur	38	57	66,67
<b>Jumlah/Total</b>	<b>2 805</b>	<b>5 498</b>	<b>51,02</b>

Sumber/Source : Dinas Perindustrian, Perdagangan, Koperasi, Usaha Kecil dan Menengah Provinsi Kalimantan Timur/ Regional Office of Industry, Trade, Cooperatives, Small and Medium Enterprises of Kalimantan Timur Province

**Tabel 10.3.2 Jumlah Koperasi Unit Desa (KUD) dan Keegiatannya Menurut Kabupaten/Kota di Provinsi Kalimantan Timur, 2014-2019**

*Number of Village Cooperatives and Their Activities by Regency/Municipality in in Kalimantan Timur Province, 2014-2019*

<b>Uraian Description</b>	<b>2014</b>	<b>2015</b>	<b>2016</b>	<b>2017</b>	<b>2018</b>	<b>2019</b>
(1)	(2)	(3)	(4)	(5)	(6)	(7)
Jumlah KUD <i>Number of Village Cooperatives</i>	214	214	212	210	212	205
Anggota Koperasi Unit Desa/ <i>Member of Village Cooperatives</i>	27 459	27 459	15 411	7 364	5 068	5 857
Volume Usaha (Juta Rp) <i>Volume of Business (Million Rp)</i>	112 653	112 653	134 271	4 435	7 675	24 292
Modal <sup>1</sup> (Juta Rp) <i>Capital<sup>1</sup> (Million Rp)</i>	187 213	187 213	43 608	12 996	16 665	26 524
Sisa Hasil Usaha (Juta Rp) <i>Surplus (Million Rp)</i>	3 782	3 782	4 935	760	725	1 443

Catatan/Note : <sup>1</sup> Terdiri dari Modal Sendiri dan Modal Luar/*Consisting of its own capital and outside capital*

Sumber/Source : Dinas Perindustrian, Perdagangan, Koperasi, Usaha Kecil dan Menengah Provinsi Kalimantan Timur/ *Regional Office of Industry, Trade, Cooperatives, Small and Medium Enterprises of Kalimantan Timur Province*



**2019**  
Inflasi terbesar selama tahun

*The biggest inflation in 2019*

**0,56 % Mei**

*May inflation of 0.56%*

**0,56 % Januari**

*January inflation of 0.56%*

**2019** Inflasi Provinsi Kalimantan Timur

**1,66 %** lebih rendah daripada Inflasi Nasional

*Inflation in Kalimantan Timur Province in 2019 was 1,66%, slower than national inflation*

**Inflasi Nasional**

**2,72 %** *National inflation 2.72%*

## Inflasi menurut Kelompok Pengeluaran, Desember 2019

*Inflation by Expenditures Group, December 2019*



**0,20%**

**Bahan Makanan**  
*Foodstuff*



**0,03%**

**Makanan Jadi, minuman, Rokok dan Tembakau**

*Prepared food, Beverages, Cigarette and Tobacco*



**-0,04%**

**Perumahan, Air, Listrik, Gas dan Bahan bakar**

*Housing, Water, Electricity, Gas and Fuel*



**-0,01%**

**Sandang**  
*Clothing*



**0,00%**

**Kesehatan**  
*Health*



**0,00%**

**Pendidikan, Rekreasi dan Olahraga**  
*Education, Recreation and Sport*



**0,22%**

**Transpor, Komunikasi dan Jasa Keuangan**  
*Transportation, Communication and Financial Services*



**PENJELASAN TEKNIS**

1. IHK merupakan indikator inflasi di Indonesia. Sejak Januari 2014, IHK dihitung berdasarkan Survei Biaya Hidup (SBH) di 82 kota tahun 2012 yang mencakup sekitar 225-462 komoditas.
2. IHK mencakup 7 kelompok, yaitu: bahan makanan; makanan jadi, minuman, rokok, dan tembakau; perumahan, air, listrik, gas, dan bahan bakar; sandang; kesehatan; pendidikan, rekreasi, dan olahraga; transpor, komunikasi, dan jasa keuangan.
3. Metode yang digunakan dalam penghitungan IHK dan Nilai Tukar Petani (NTP) adalah Formula Laspeyres yang telah dimodifikasi.
4. NTP adalah perbandingan antara indeks harga yang diterima (It) dan dibayar (Ib) petani. NTP mengukur kemampuan tukar nilai produk (komoditas) yang dihasilkan/dijual petani terhadap barang/jasa yang dikonsumsi dan biaya produksi yang dikeluarkan petani. Jika NTP lebih besar dari 100, maka dapat diartikan secara umum rata-rata perubahan harga komoditas yang diterima petani mengalami pergerakan yang lebih cepat daripada rata-rata perubahan harga barang dan jasa yang

**TECHNICAL NOTES**

1. *CPI is the indicator of inflation in Indonesia. Since January 2014, the CPI has been calculated from the 2012 Cost of Living Survey (CLS) of 82 cities, which covered 225-462 commodities.*
2. *CPI consists of 7 groups as follows: foodstuff; prepared food, beverages, and tobacco products; housing, water, electricity, gas, and fuel; clothing; health; education, recreation, and sports; transportation, communication, and financial services.*
3. *The method used in calculating CPI and Farmers' Term of Trade (FTT) is the modified Laspeyres formula.*
4. *Farmers' Terms of Trade (FTT) is the ration of price received by farmers indices and price paid by farmers indices. It measures the exchange value of products produced or sold by farmers compared to the products needed by farmers for production process and household consumption. If the FTT is greater than 100, then it can be generally interpreted that the average change in prices of goods and services paid by farmers both for household consumption and for agricultural production costs. On the other hands,*

dibayar petani baik untuk konsumsi rumah tangga maupun untuk biaya produksi pertanian. Sebaliknya, jika NTP kurang dari 100 maka dapat diartikan secara umum rata-rata perubahan harga barang dan jasa yang dibayar petani baik untuk konsumsi rumah tangga maupun untuk biaya produksi pertanian mengalami pergerakan yang lebih cepat daripada rata-rata perubahan harga komoditas yang diterima petani. Jika NTP sama dengan 100, maka hal ini menunjukkan rata-rata perubahan harga komoditas yang diterima petani sama dengan rata-rata perubahan harga barang dan jasa yang dibayar petani baik untuk konsumsi rumah tangga maupun untuk biaya produksi pertanian.

5. Pengumpulan data harga produsen pertanian dilakukan melalui wawancara langsung kepada petani dengan Daftar HD-1 sampai dengan HD-6, sedangkan pengumpulan data harga eceran pedesaan (konsumen) dilakukan melalui wawancara dengan para pedagang di pasar kecamatan yang terpilih sebagai sampel dengan Daftar HKD-1, HKD-2.1, dan HKD-2.2. Semua kegiatan pencacahan harga-harga dilakukan oleh Koordinator Statistik Kecamatan (KSK)

*if the NTP is less than 100, it can be generally interpreted that the average change in the price of goods and services paid by farmers both for household consumption and for the cost of agricultural production has moved faster than the average change in commodity prices received by farmers. If the FTT is equal to 100, then this shows the average change in commodity prices received by farmers is the same as the average change in prices of goods and services paid by farmers both for household consumption and for agricultural production costs.*

5. *The collection of producer price at farm gate data is conducted through direct interview with the farmers using HD-1 until HD-6 questionnaire. While the collection of rural consumer retail price data is conducted by interviewing traders in the selected markets using HKD-1, HKD-2.1, and HKD-2.2 questionnaire. The collection of price data is conducted by the Statistics Coordinator at Subdistrict level.*

6. Klasifikasi indeks NTP dirinci ke dalam dua bagian, yaitu indeks harga yang diterima petani (It) dan indeks harga yang dibayar petani (Ib). It mencakup indeks Subsektor Tanaman Pangan, indeks Subsektor Tanaman Hortikultura, indeks Subsektor Tanaman Perkebunan Rakyat, indeks Subsektor Peternakan, dan indeks Subsektor Perikanan. Di lain pihak, Ib pun dibagi ke dalam dua kelompok, yaitu indeks kelompok konsumsi rumah tangga (IKRT), yang terdiri dari indeks kelompok bahan makanan; makanan jadi, minuman, rokok, dan tembakau; perumahan, air, listrik, dan bahan bakar; sandang; kesehatan; pendidikan, rekreasi, dan olahraga; transportasi dan komunikasi, dan indeks kelompok biaya produksi dan penambahan barang modal (IBPPBM) yang terdiri dari bibit; pupuk, obat-obatan, dan pakan; biaya sewa; transportasi; barang modal; upah buruh. Metode perhitungan It dan Ib menggunakan formula Laspeyres yang telah dimodifikasi.
6. *FTT indices can be classified into two parts, that are indices of prices received by farmers (It) and indices of prices paid by farmers (Ib). Indices of prices received by farmers consist of food crops indices, horticulture crops indices, smallholders estate crops indices, animal husbandry indices, and fishery indices. While indices of prices paid by farmers consist of household consumption indices foodstuff; prepared food, beverages, cigarette and tobacco; housing, water, electricity, and fuel; clothing; health; education, recreation, and sport; transportation and communication, and indices of production cost and capital formation (IBPPBM) consists of seeds; fertilizer, medicine, and feed; rental costs; transportation; capital goods; labor wages. The method used in calculating It and Ib is the modified Laspeyres formula.*
7. Nilai Tukar Usaha Pertanian (NTUP) diperoleh dari perbandingan indeks harga yang dibayar petani (It) terhadap indeks harga yang dibayar petani (Ib), dimana komponen Ib hanya terdiri dari Biaya Produksi dan Penambahan Barang Modal
7. *Agricultures Terms of Trade (ATT) are obtained from comparison of the price index received by farmers (It) against the price index paid by farmers (Ib), where the component Ib only consists of Production Costs and Addition of Capital Goods (PCACG). Concep-*

(BPPBM). Secara konseptual NTUP mengukur seberapa cepat perkembangan Indeks Harga yang Diterima oleh Petani dibandingkan dengan Indeks Harga Biaya Produksi dan Penambahan Barang Modal.

*tually, ATT measures how fast the price index received by farmers is compared to the price index of production costs and the addition of capital goods.*

<https://kaltim.bps.go.id>

**ULASAN**

Indeks Harga Konsumen (IHK) merupakan salah satu indikator ekonomi yang digunakan untuk mengukur tingkat perubahan harga di tingkat konsumen, khususnya di daerah perkotaan. Perubahan IHK dari waktu ke waktu menunjukkan pergerakan harga dari paket komoditas yang dikonsumsi rumah tangga. Di Kalimantan Timur, pengukuran IHK dilakukan di Kota Balikpapan dan Kota Samarinda.

Kalimantan Timur mengalami inflasi tahun kalender sebesar 1,66 persen pada tahun 2019. Laju inflasi ini cenderung lebih rendah daripada tahun-tahun sebelumnya, dimana angka inflasi tahun kalender mencapai 3,15 persen pada 2017 dan 3,24 persen pada 2018. Secara umum, dapat diartikan bahwa kenaikan harga-harga di tingkat konsumen pada tahun 2019 lebih rendah dari tahun sebelumnya.

Bila dirinci berdasarkan kota inflasi, Kota Balikpapan mengalami inflasi kalender sebesar 1,88 persen, sementara Kota Samarinda mengalami inflasi kalender sebesar 1,49 persen. Laju inflasi kalender baik Kota Balikpapan, Kota Samarinda, maupun Provinsi Kalimantan Timur lebih rendah daripada inflasi kalender nasional yang mencapai 2,72 persen. Ditinjau berdasarkan bulannya, inflasi terbesar terjadi pada bulan Januari dan Mei

**DESCRIPTION**

*The Consumer Price Index (CPI) is one of the economic indicators used to measure the level of price changes at the consumer level, especially in urban areas. Changes in the CPI over time indicate price movements of commodity packages consumed by households. In Kalimantan Timur, CPI measurements were carried out in Balikpapan Municipality and Samarinda Municipality.*

*Kalimantan Timur experienced calendar year inflation of 1.66 percent in 2019. This inflation rate tends to be lower than in previous years, where calendar year inflation figures reached 3.15 percent in 2017 and 3.24 percent in 2018. In general, it can be interpreted that the increase in prices at the consumer level in 2019 is lower than the previous year.*

*When broken down by municipality, Balikpapan Municipality experienced calendar inflation of 1.88 percent, while Samarinda Municipality experienced calendar inflation of 1.49 percent. The calendar inflation rate of Balikpapan Municipality, Samarinda Municipality and Kalimantan Timur Province is lower than the national calendar inflation which reached 2.72 percent. Based on the month, the biggest inflation occurred in January and May*

2019, dengan inflasi masing-masing sebesar 0,56 persen. Sementara itu, deflasi terbesar terjadi pada bulan Oktober dengan -0,37 persen.

Nilai Tukar Petani (NTP) merupakan salah satu indikator yang digunakan untuk melihat tingkat daya beli petani di perdesaan. Semakin tinggi NTP, secara relatif semakin kuat pula daya beli petani. Hingga tahun 2019, NTP Kalimantan Timur masih dihitung tergabung dengan Kalimantan Utara. Berdasarkan hasil pemantauan harga-harga perdesaan di 10 kabupaten di Provinsi Kalimantan Timur (dan Kalimantan Utara), NTP gabungan selalu berada di bawah angka 100. Bila dirinci berdasarkan subsektor, NTP yang konsisten berada di atas 100 hanya NTP subsektor peternakan dan perikanan. NTP subsektor tanaman pangan, subsektor hortikultura, dan subsektor tanaman perkebunan rakyat sama sekali tidak pernah berada di atas angka 100 sepanjang tahun 2019.

2019, with inflation of 0.56 percent each. Meanwhile, the biggest deflation occurred in October with -0.37 percent.

*Farmer Terms Trade (FTT) is one indicator used to see the level of purchasing power of farmers in rural areas. The higher the NTP, the relatively stronger the purchasing power of farmers. Until 2019, Kalimantan Timur' FTT is still counted as one with Kalimantan Utara. Based on the results of monitoring of rural prices in 10 regencies in the provinces of Kalimantan Timur (and Kalimantan Utara), the combined FTT is always below 100. When broken down by subsector, The FTT that is consistently above 100 is only the livestock and fisheries subsector FTT. The FTT of the food crops subsector, the horticulture subsector and the smallholder estate crops subsector never exceeded 100 at all during 2019.*

**Gambar 11.1** Laju Inflasi Harga Konsumen Provinsi Kalimantan Timur dan Indonesia menurut Bulan (2012=100)(Persen), 2019

*Consumer Price Inflation Rate Kalimantan Timur Province and Indonesia by Month (2012=100)(Percent), 2019*

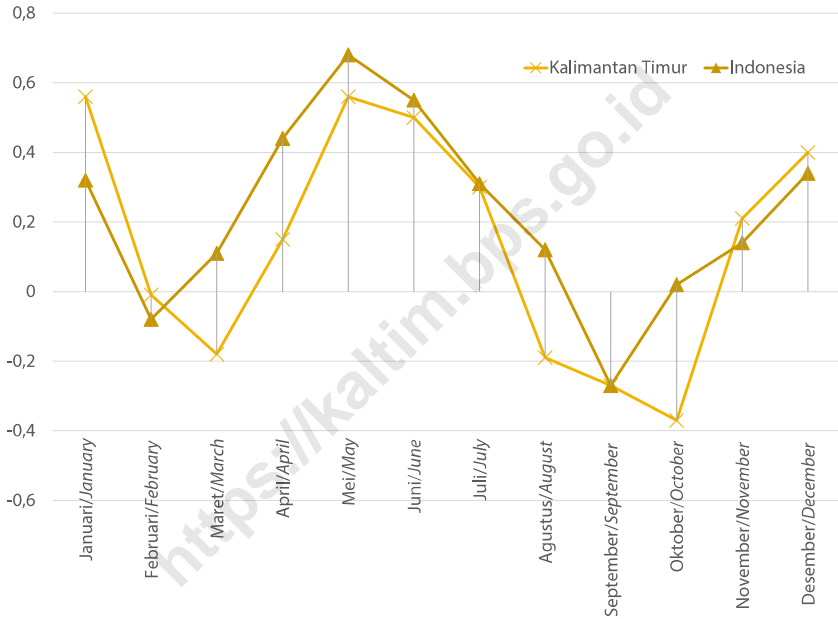

Sumber/Source : BPS-Survei Harga Konsumen/BPS-Statistics Indonesia, Consumer Price Survey

**Gambar 11.2** Nilai Tukar Petani Gabungan Menurut Bulan di Provinsi Kalimantan Timur, 2019  
*Farmers Terms of Trade by Month in Kalimantan Timur Province, 2019*

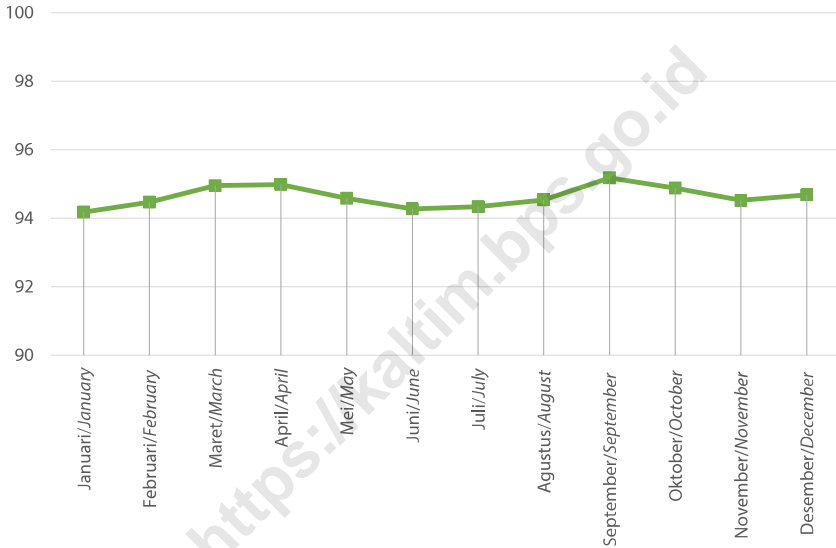

Sumber/Source : BPS-Survei Harga Perdesaan/BPS-Statistics Indonesia, Rural Price Survey

**Tabel 11.1** Indeks Harga Konsumen per bulan Menurut Kelompok Pengeluaran di Provinsi Kalimantan Timur (2012=100), 2019

*Consumer Price Index per Month by Expenditure Group in Kalimantan Timur Province (2012=100), 2019*

Bulan Month	Bahan Makanan Groceries	Makanan Jadi, Minuman, Rokok dan Tembakau Food, Drinks, Cigarettes and Tobacco	Perumahan, Air, Listrik, Gas, dan Bahan Bakar Housing, Water, Electricity, Gas and Fuel
(1)	(2)	(3)	(4)
Januari/January	143,77	150,94	134,50
Februari/February	142,44	151,27	134,53
Maret/March	140,63	151,96	134,47
April/April	140,63	152,16	134,35
Mei/May	143,97	152,58	134,62
Juni/June	147,19	152,83	134,69
Juli/July	147,73	153,15	134,76
Agustus/August	147,19	153,63	134,80
September/September	144,22	153,88	134,86
Oktober/October	142,38	154,28	134,87
November/November	143,63	154,65	134,93
Desember/December	145,07	154,89	134,75

**Lanjutan Tabel/Continued Table 11.1**

<b>Bulan Month</b>	<b>Sandang Clothing</b>	<b>Kesehatan Health</b>	<b>Pendidikan, Rekreasi, dan Olahraga Education, Recreation, and Sports</b>
(1)	(5)	(6)	(7)
Januari/January	117,25	136,07	132,71
Februari/February	117,47	136,13	132,86
Maret/March	117,64	135,83	133,26
April/April	117,99	136,17	133,58
Mei/May	118,48	136,51	133,74
Juni/June	119,59	136,50	134,08
Juli/July	120,31	137,34	136,71
Agustus/August	120,59	137,57	137,03
September/September	121,24	137,46	137,51
Oktober/October	121,45	137,40	137,41
November/November	121,06	137,53	137,44
Desember/December	120,83	137,57	137,42

**Lanjutan Tabel/Continued Table 11.1**

<b>Bulan Month</b>	<b>Transportasi, Komunikasi, dan Jasa Keuangan Transportation, Communication, and Financial Services</b>	<b>Umum General</b>
(1)	(8)	(9)
Januari/January	140,30	139,22
Februari/February	141,05	139,20
Maret/March	140,78	138,95
April/April	141,43	139,15
Mei/May	141,19	139,93
Juni/June	140,67	140,63
Juli/July	140,57	141,05
Agustus/August	138,83	140,79
September/September	138,99	140,41
Oktober/October	137,66	139,89
November/November	137,64	140,19
Desember/December	139,38	140,75

Sumber/Source : BPS-Survei Harga Konsumen/BPS-Statistics Indonesia, Consumer Price Survey

**Tabel 11.2 Laju Inflasi Harga Konsumen per bulan Menurut Kelompok Pengeluaran di Provinsi Kalimantan Timur (2012=100)(Persen), 2019**

Table

*Consumer Price Inflation Rate per Month by Expenditure Group in Kalimantan Timur Province (2012=100)(Percent), 2019*

Bulan Month	Bahan Makanan Groceries	Makanan Jadi, Minuman, Rokok dan Tembakau Food, Drinks, Cigarettes and Tobacco	Perumahan, Air, Listrik, Gas, dan Bahan Bakar Housing, Water, Electricity, Gas and Fuel
(1)	(2)	(3)	(4)
Januari/January	0,56	0,03	0,06
Februari/February	-0,18	0,04	0,00
Maret/March	-0,25	0,09	-0,01
April/April	0,01	0,03	-0,02
Mei/May	0,44	0,06	0,05
Juni/June	0,46	0,03	0,00
Juli/July	0,07	0,04	0,01
Agustus/August	-0,08	0,06	0,01
September/September	-0,39	0,03	0,01
Oktober/October	-0,25	0,05	0,00
November/November	0,16	0,05	0,01
Desember/December	0,20	0,03	-0,04

Lanjutan Tabel/*Continued Table 11.2*

<b>Bulan Month</b>	<b>Sandang Clothing</b>	<b>Kesehatan Health</b>	<b>Pendidikan, Rekreasi, dan Olahraga Education, Recreation, and Sports</b>
(1)	(5)	(6)	(7)
Januari/ <i>January</i>	0,05	0,00	0,01
Februari/ <i>February</i>	0,01	0,00	0,01
Maret/ <i>March</i>	0,01	-0,01	0,02
April/ <i>April</i>	0,02	0,01	0,02
Mei/ <i>May</i>	0,02	0,01	0,01
Juni/ <i>June</i>	0,05	0,00	0,02
Juli/ <i>July</i>	0,03	0,03	0,13
Agustus/ <i>August</i>	0,01	0,01	0,02
September/ <i>September</i>	0,03	0,00	0,03
Oktober/ <i>October</i>	0,01	0,00	-0,01
November/ <i>November</i>	-0,02	0,01	0,00
Desember/ <i>December</i>	-0,01	0,00	0,00

**Lanjutan Tabel/Continued Table 11.2**

<b>Bulan Month</b>	<b>Transportasi, Komunikasi, dan Jasa Keuangan Transportation, Communication, and Financial Services</b>	<b>Umum General</b>
(1)	(8)	(9)
Januari/January	-0,14	0,56
Februari/February	0,10	-0,01
Maret/March	-0,04	-0,18
April/April	0,08	0,15
Mei/May	-0,03	0,56
Juni/June	-0,07	0,50
Juli/July	-0,01	0,30
Agustus/August	-0,22	-0,19
September/September	0,02	-0,27
Oktober/October	-0,17	-0,37
November/November	0,00	0,21
Desember/December	0,22	0,40

Sumber/Source : BPS-Survei Harga Konsumen/BPS-Statistics Indonesia, Consumer Price Survey

**Tabel 11.3 Laju Inflasi Harga Konsumen Balikpapan, Samarinda, Provinsi Kalimantan Timur dan Indonesia menurut Bulan (2012=100)(Persen), 2019**

Table

*Consumer Price Inflation Rate Balikpapan, Samarinda, Kalimantan Timur Province, and Indonesia by Month (2012=100) (Percent), 2019*

Bulan Month	Balikpapan	Samarinda	Kalimantan Timur	Indonesia
(1)	(2)	(3)	(4)	(5)
Januari/January	0,50	0,60	0,56	0,32
Februari/February	0,20	-0,18	-0,01	-0,08
Maret/March	-0,28	-0,11	-0,18	0,11
April/April	0,25	0,07	0,15	0,44
Mei/May	0,75	0,42	0,56	0,68
Juni/June	0,96	0,15	0,50	0,55
Juli/July	-0,08	0,59	0,30	0,31
Agustus/August	-0,52	0,07	-0,19	0,12
September/September	-0,03	-0,46	-0,27	-0,27
Oktober/October	-0,69	-0,12	-0,37	0,02
November/November	0,14	0,27	0,21	0,14
Desember/December	0,68	0,19	0,40	0,34
<b>Laju Inflasi Inflation Rate</b>	<b>1,88</b>	<b>1,49</b>	<b>1,66</b>	<b>2,72</b>
2018	3,13	3,32	3,24	3,13
2017	2,45	3,69	3,15	3,61
2016	4,13	2,83	3,39	3,02
2015	6,26	4,24	4,89	3,35
2014	7,43	6,74	7,66	8,36
2013	8,56	10,37	9,65	8,38

Sumber/Source : BPS-Survei Harga Konsumen/BPS-Statistics Indonesia, Consumer Price Survey

**Tabel 11.4 Indeks Harga yang Diterima (It), Indeks Harga yang Dibayar (Ib) dan Nilai Tukar Petani (NTP) Gabungan di Provinsi Kalimantan Timur, 2018-2019**  
*Index of Prices Received by Farmers (It), Index of Prices Paid by Farmers (Ib) and Farmers Terms of Trade (NTP) in Kalimantan Timur Province, 2018-2019*

Bulan Month	2018			2019		
	It	Ib	NTP	It	Ib	NTP
(1)	(2)	(3)	(4)	(5)	(6)	(7)
Januari/January	123,22	126,45	97,45	123,56	131,20	94,18
Februari/February	123,76	126,62	97,74	123,56	130,80	94,47
Maret/March	123,49	127,23	97,06	124,14	130,74	94,95
April/April	123,30	127,87	96,43	124,85	131,44	94,98
Mei/May	123,78	128,48	96,35	125,16	132,34	94,58
Juni/June	124,77	128,75	96,91	125,04	132,64	94,27
Juli/July	124,70	129,93	95,98	124,70	132,18	94,34
Agustus/August	124,85	129,85	96,15	125,23	132,49	94,53
September/September	124,02	129,75	95,59	125,61	131,98	95,18
Oktober/October	123,46	129,87	95,06	125,44	132,21	94,88
November/November	122,75	129,80	94,57	125,17	132,42	94,52
Desember/December	123,16	130,36	94,48	125,56	132,62	94,68

Sumber/Source : BPS-Survei Harga Perdesaan/BPS-Statistics Indonesia, Rural Price Survey

**Tabel 11.5** Indeks Harga yang Diterima (It), Indeks Harga yang Dibayar (Ib) dan Nilai Tukar Petani (NTP) Subsektor Tanaman Pangan di Provinsi Kalimantan Timur, 2018-2019

*Index of Prices Received by Farmers (It), Index of Prices Paid by Farmers (Ib) and Farmers Terms of Trade (NTP) Subsector Food Crops in Kalimantan Timur Province, 2018-2019*

Bulan Month	2018			2019		
	It	Ib	NTP	It	Ib	NTP
(1)	(2)	(3)	(4)	(5)	(6)	(7)
Januari/January	123,62	127,95	96,62	126,12	132,99	94,84
Februari/February	123,83	128,15	96,63	126,11	132,53	95,16
Maret/March	123,32	128,77	95,77	126,19	132,50	95,24
April/April	122,93	129,57	94,87	125,80	133,34	94,34
Mei/May	121,87	130,25	93,56	124,68	134,28	92,85
Juni/June	122,34	130,53	93,72	124,69	134,52	92,69
Juli/July	122,08	131,73	92,67	124,96	134,01	93,25
Agustus/August	122,15	131,62	92,81	125,46	134,21	93,49
September/September	123,32	131,51	93,77	125,58	133,65	93,96
Oktober/October	123,38	131,56	93,78	126,44	133,81	94,49
November/November	124,86	131,54	94,92	127,43	134,06	95,06
Desember/December	126,66	132,12	95,86	127,82	134,39	95,11

Sumber/Source : BPS-Survei Harga Perdesaan/BPS-Statistics Indonesia, Rural Price Survey

**Tabel 11.6** Indeks Harga yang Diterima (It), Indeks Harga yang Dibayar (Ib) dan Nilai Tukar Petani (NTP) Subsektor Hortikultura di Provinsi Kalimantan Timur, 2018-2019  
*Index of Prices Received by Farmers (It), Index of Prices Paid by Farmers (Ib) and Farmers Terms of Trade (NTP) Subsector Horticulture in Kalimantan Timur Province, 2018-2019*

Bulan Month	2018			2019		
	It	Ib	NTP	It	Ib	NTP
(1)	(2)	(3)	(4)	(5)	(6)	(7)
Januari/January	116,73	126,63	92,18	118,72	131,15	90,52
Februari/February	117,65	126,79	92,79	118,80	130,66	90,92
Maret/March	118,84	127,39	93,29	120,14	130,59	92,00
April/April	121,55	127,97	94,99	120,94	131,18	92,19
Mei/May	120,45	128,60	93,66	122,60	132,06	92,83
Juni/June	122,20	128,94	94,78	123,63	131,92	93,38
Juli/July	122,89	130,14	94,43	123,80	131,92	93,84
Agustus/August	121,98	130,00	93,83	124,04	132,19	93,83
September/September	120,77	129,92	92,96	124,99	131,60	94,98
Oktober/October	120,05	129,97	92,37	125,61	131,78	95,32
November/November	118,24	129,86	91,05	124,65	131,97	94,45
Desember/December	118,72	130,36	91,08	123,26	132,29	93,18

Sumber/Source : BPS-Survei Harga Perdesaan/BPS-Statistics Indonesia, Rural Price Survey

**Tabel 11.7 Indeks Harga yang Diterima (It), Indeks Harga yang Dibayar (Ib) dan Nilai Tukar Petani (NTP) Subsektor Tanaman Perkebunan Rakyat, 2018-2019**  
*Index of Prices Received by Farmers (It), Index of Prices Paid by Farmers (Ib) and Farmers Terms of Trade (NTP) Subsector Plantation Crops in Kalimantan Timur Province, 2018-2019*

Bulan Month	2018			2019		
	It	Ib	NTP	It	Ib	NTP
(1)	(2)	(3)	(4)	(5)	(6)	(7)
Januari/January	118,69	127,90	92,80	106,41	132,81	80,12
Februari/February	120,39	128,13	93,96	106,95	132,28	80,85
Maret/March	118,96	128,87	92,31	109,00	132,26	82,41
April/April	115,68	129,52	89,31	111,49	133,03	83,81
Mei/May	117,18	130,13	90,05	111,12	133,91	82,98
Juni/June	118,04	130,48	90,47	110,05	134,20	82,01
Juli/July	115,69	131,81	87,77	108,58	133,72	81,20
Agustus/August	116,72	131,65	88,66	109,08	134,16	81,30
September/September	113,89	131,54	86,58	106,37	133,63	81,85
Oktober/October	112,73	131,65	85,63	108,09	133,89	80,74
November/November	109,43	131,50	83,21	105,97	134,03	79,06
Desember/December	106,53	132,04	80,68	107,60	134,15	80,21

Sumber/Source : BPS-Survei Harga Perdesaan/BPS-Statistics Indonesia, Rural Price Survey

**Tabel 11.8 Indeks Harga yang Diterima (It), Indeks Harga yang Dibayar (Ib) dan Nilai Tukar Petani (NTP) Subsektor Peternakan di Provinsi Kalimantan Timur, 2018-2019**  
*Index of Prices Received by Farmers (It), Index of Prices Paid by Farmers (Ib) and Farmers Terms of Trade (NTP) Subsector Animal Husbandry in Kalimantan Timur Province, 2018-2019*

Bulan Month	2018			2019		
	It	Ib	NTP	It	Ib	NTP
(1)	(2)	(3)	(4)	(5)	(6)	(7)
Januari/January	133,01	122,93	108,20	144,99	127,65	113,59
Februari/February	131,86	122,96	107,24	143,15	127,41	112,36
Maret/March	131,46	123,56	106,39	140,85	127,28	110,66
April/April	133,08	124,18	107,16	140,86	127,91	110,12
Mei/May	135,89	124,88	108,82	142,51	128,63	110,79
Juni/June	137,00	125,01	109,59	141,49	128,88	109,79
Juli/July	138,96	125,97	110,31	141,58	128,42	110,25
Agustus/August	138,96	125,91	110,37	142,37	128,72	110,61
September/September	138,54	125,80	110,12	142,76	128,19	111,37
Oktober/October	137,64	125,95	109,28	141,48	128,47	110,13
November/November	138,61	126,00	110,01	142,16	128,61	110,54
Desember/December	142,09	126,62	112,22	142,96	128,59	111,18

Sumber/Source : BPS-Survei Harga Perdesaan/BPS-Statistics Indonesia, Rural Price Survey

**Tabel 11.9 Indeks Harga yang Diterima (It), Indeks Harga yang Dibayar (Ib) dan Nilai Tukar Petani (NTP) Subsektor Perikanan di Provinsi Kalimantan Timur, 2018-2019**  
*Index of Prices Received by Farmers (It), Index of Prices Paid by Farmers (Ib) and Farmers Terms of Trade (NTP) Subsector Fishery in Kalimantan Timur Province, 2018-2019*

Bulan Month	2018			2019		
	It	Ib	NTP	It	Ib	NTP
(1)	(2)	(3)	(4)	(5)	(6)	(7)
Januari/January	128,73	124,97	103,01	133,04	129,20	102,98
Februari/February	129,16	125,17	103,19	134,34	129,11	104,05
Maret/March	129,81	125,55	103,39	135,53	129,04	105,03
April/April	129,53	125,90	102,89	135,44	129,61	104,50
Mei/May	130,12	126,21	103,10	136,08	130,72	104,11
Juni/June	131,04	126,45	103,63	137,20	131,18	104,59
Juli/July	132,24	127,54	103,69	136,64	130,87	104,40
Agustus/August	132,52	127,71	103,77	137,44	131,19	104,76
September/September	132,05	127,66	103,44	137,56	131,00	105,01
Oktober/October	132,25	127,99	103,32	138,01	131,31	105,10
November/November	132,17	127,89	103,34	138,96	131,74	105,48
Desember/December	132,45	128,46	103,11	138,97	131,93	105,34

Sumber/Source : BPS-Survei Harga Perdesaan/BPS-Statistics Indonesia, Rural Price Survey

**Tabel 11.10 Rata-Rata Nilai Tukar Petani menurut Subsektor di Provinsi Kalimantan Timur, 2016-2019**  
*Average Farmer Exchange Rate by Subsector in Kalimantan Timur Province, 2016-2019*

<b>Rincian Details</b>	<b>2016</b>	<b>2017</b>	<b>2018</b>	<b>2019</b>
(1)	(2)	(3)	(4)	(5)
<b>Gabungan/Provinsi Union/Province</b>				
Indeks Harga yang Diterima Petani (It) <i>Index of Price Received by Farmers</i>	120,03	121,96	123,77	124,84
Indeks Harga yang Dibayar Petani (Ib) <i>Index of Price Paid by Farmers</i>	122,3	125,54	128,75	131,92
Nilai Tukar Petani (NTP) <i>Farmer Terms of Trade (FTT)</i>	98,14	97,15	96,14	94,63
Nilai Tukar Usaha Pertanian (NTUP) <i>Farm Product Price Index</i>	107,70	108,36	107,91	106,58
<b>Tanaman Pangan Food Crops</b>				
Indeks Harga yang Diterima Petani (It) <i>Index of Price Received by Farmers</i>	119,21	120,93	123,36	125,94
Indeks Harga yang Dibayar Petani (Ib) <i>Index of Price Paid by Farmers</i>	123,39	127,06	130,44	133,69
Nilai Tukar Petani Tanaman Pangan (NTPP) <i>Farmer Terms of Trade of Food Crops</i>	96,61	95,17	94,57	94,20
Nilai Tukar Usaha Pertanian (NTUP) <i>Farm Product Price Index</i>	105,84	105,58	105,09	105,19
<b>Tanaman Hortikultura Horticulture</b>				
Indeks Harga yang Diterima Petani (It) <i>Index of Price Received by Farmers</i>	<b>112,42</b>	<b>116,15</b>	<b>120,01</b>	<b>122,60</b>
Indeks Harga yang Dibayar Petani (Ib) <i>Index of Price Paid by Farmers</i>	<b>122,15</b>	<b>125,64</b>	<b>128,88</b>	<b>131,61</b>
Nilai Tukar Petani Hortikultura (NTPH) <i>Farmer Terms of Trade of Horticulture</i>	<b>92,03</b>	<b>92,45</b>	<b>93,11</b>	<b>93,15</b>
Nilai Tukar Usaha Pertanian (NTUP) <i>Farm Product Price Index</i>	<b>103,30</b>	<b>104,69</b>	<b>106,38</b>	<b>107,13</b>

Lanjutan Tabel/Continued Table 11.10

Rincian Details	2016	2017	2018	2019
(1)	(2)	(3)	(4)	(5)
<b>Tanaman Perkebunan Rakyat</b> <b>Smallholders Plantation</b>				
Indeks Harga yang Diterima Petani (It) <i>Index of Price Received by Farmers</i>	122,33	122,26	115,33	108,39
Indeks Harga yang Dibayar Petani (Ib) <i>Index of Price Paid by Farmers</i>	123,55	126,98	130,44	133,51
Nilai Tukar Petani Perkebunan Rakyat (NTPR) <i>Farmer Terms of Trade of Smallholders Plantation</i>	99,01	96,28	88,42	81,19
Nilai Tukar Usaha Pertanian (NTUP) <i>Farm Product Price Index</i>	107,77	106,93	98,66	90,69
<b>Peternakan</b> <b>Animal Husbandry</b>				
Indeks Harga yang Diterima Petani (It) <i>Index of Price Received by Farmers</i>	125,27	126,87	136,43	142,26
Indeks Harga yang Dibayar Petani (Ib) <i>Index of Price Paid by Farmers</i>	119,55	122,13	124,98	128,23
Nilai Tukar Petani Peternakan (NTPT) <i>Farmer Terms of Trade of Animal Husbandry</i>	104,78	103,88	109,16	110,94
Nilai Tukar Usaha Pertanian (NTUP) <i>Farm Product Price Index</i>	114,67	115,47	122,45	124,28
<b>Perikanan</b> <b>Fishery</b>				
Indeks Harga yang Diterima Petani (It) <i>Index of Price Received by Farmers</i>	121,43	125,69	131,01	136,60
Indeks Harga yang Dibayar Petani (Ib) <i>Index of Price Paid by Farmers</i>	121,56	123,98	126,79	130,58
Nilai Tukar Nelayan dan Pembudidaya Ikan (NTNP) <i>Farmer Terms of Trade of Fishery</i>	99,89	101,38	103,32	104,61
Nilai Tukar Usaha Pertanian (NTUP) <i>Farm Product Price Index</i>	108,52	113,18	116,71	118,90

Sumber/Source : BPS-Survei Harga Perdesaan/BPS-Statistics Indonesia, Rural Price Survey





“ Pengeluaran per kapita sebulan untuk **bukan makanan** sedikit lebih besar daripada untuk **makanan** ”

*Monthly per capita expenditure for nonfood is slightly greater than for food*

**PENGELUARAN PER KAPITA KALIMANTAN TIMUR MARET 2019**

“ Pengeluaran per kapita sebulan untuk **ROKOK** sebanding dengan **DUA setengah KALI** lipat pengeluaran untuk **DAGING** ”

*Monthly per capita expenditure for cigarettes is equal to two and a half fold the expenditure for meats*

**Rp 78.561,-**



**Rp 31.647,-**

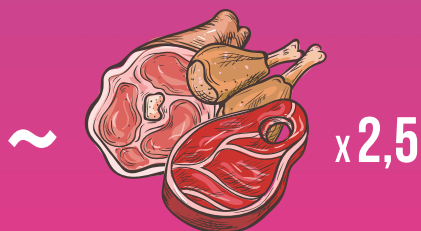



**PENJELASAN TEKNIS**

**TECHNICAL NOTES**

- |   |  |
|---|--|
| <p>1. Kegiatan pengumpulan data sosial dan ekonomi yang dilaksanakan secara rutin oleh BPS melalui Survei Sosial Ekonomi Nasional (Susenas).</p>  | <p>1. <i>Socioeconomic data collection activities are carried out regularly by the BPS-Statistics Indonesia through the National Socioeconomic Survey (Susenas).</i></p>   |
| <p>2. Sejak tahun 2011 sampai dengan 2014, pengumpulan data Susenas konsumsi pengeluaran rumah tangga dilaksanakan secara triwulanan. Mulai tahun 2015 pengumpulan data Susenas dilaksanakan dua kali dalam setahun, yaitu pada Maret dan September.</p>  | <p>2. <i>Since 2011 to 2014, Susenas data collection of household consumption/expenditures was conducted quarterly. Starting in 2015, collecting of data Susenas carry out twice a year, in March and September</i></p>  |
| <p>3. Data hasil pencacahan Susenas Maret dapat disajikan untuk tingkat nasional, provinsi, dan kabupaten/kota, sedangkan untuk data hasil Susenas September hanya dapat disajikan untuk tingkat nasional dan provinsi.</p>   | <p>3. <i>The result from Susenas data collection in March can be presented on national, provincial, and regency/municipal level estimates, while data collection in September can be disseminated only for the national and provincial levels.</i></p>                   |
| <p>4. Data konsumsi/pengeluaran yang dikumpulkan pada Susenas Maret dibagi menjadi dua kelompok, yaitu makanan dan bukan makanan. Jumlah komoditas makanan sebanyak 174 komoditas. Pengumpulan data kelompok makanan meliputi banyaknya komoditas yang dikonsumsi beserta nilai pengeluarannya.</p> | <p>4. <i>The consumption/expenditure data collected in March Susenas are divided into two groups, namely food and non-food. The number of food commodity are 174 commodities. The food group data collection includes quantity and value of commodities consumed</i></p> |
| <p>5. Pengumpulan data pada sebagian besar kelompok bukan</p>   | <p>5. <i>Data collection on most of non food groups covers only the val-</i></p>   |

makanan hanya mencakup nilai pengeluaran barang yang dikonsumsi, kecuali beberapa jenis barang tertentu juga dikumpulkan kuantitasnya, seperti listrik, air, gas, dan bahan bakar minyak (BBM).

6. Referensi waktu survei yang digunakan adalah selama seminggu terakhir untuk konsumsi makanan dan sebulan atau setahun terakhir untuk konsumsi bukan makanan.
7. Pengeluaran rata-rata per kapita adalah biaya yang dikeluarkan untuk konsumsi semua anggota rumah tangga selama sebulan baik yang berasal dari pembelian, pemberian maupun produksi sendiri dibagi dengan Jumlah anggota rumah tangga dalam rumah tangga tersebut.

*ue of expenditures consumed except for certain comodities which are also collected for its quantity, such as the use of electricity, water, gas, and fuel oil (BBM).*

6. *The survey time reference period is previous week before enumeration date for food consumption and last month or last year for non-food consumption.*
7. *Per capita Average Expenditure is the cost spent for all household members consumption during the month, whether from purchasing, giving or own production, divided by the number of household members in the household.*

**ULASAN**

**DESCRIPTION**

Berdasarkan hasil Survei Sosial Ekonomi Nasional, sebagian besar (55,22 persen) pengeluaran penduduk di Kalimantan Timur pada tahun 2019 digunakan untuk memenuhi kebutuhan konsumsi bukan makanan seperti Perumahan dan Fasilitas Rumah Tangga; Aneka Barang dan Jasa; Pakaian, Alas Kaki, dan Tutup Kepala; Barang yang Tahan Lama; Pajak, Pungutan, dan Asuransi; serta Keperluan Pesta dan Upacara. Sementara sisanya (44,78 persen) digunakan untuk makanan. Rata-rata Pengeluaran Per Kapita Sebulan di Provinsi Kalimantan Timur Tahun 2019 adalah sebesar Rp. 1.617.640,-. Dimana sebesar Rp. 724.423,- digunakan untuk memenuhi konsumsi makanan dan Rp. 893.217,- untuk memenuhi kebutuhan konsumsi bukan makanan.

*Based on the National Socio-Economy Survey 2019, the majority ( 55.22 percent ) expenditure of the in Kalimantan Timur used to meet consumption not food such as residential and associated facilities owned households; multifarious goods and services; garments , footwear , and headgear; durable goods such as tax , charges , and insurance needs; as well as the party and ceremonies .While the rest ( 44.78 percent ) used for food. By Monthly spending per capita a month average in Kalimantan Timur is 1,617,640 rupiahs , where 724,423 rupiahs used to food consumption and 893,217 rupiahs, to others consumption non food .*

Dari total Rata-rata Pengeluaran Per Kapita Sebulan tahun 2019 untuk konsumsi makanan; 15,98 persen digunakan untuk konsumsi makanan dan minuman jadi; 4,86 persen digunakan untuk konsumsi rokok; 4,76 persen digunakan untuk konsumsi ikan/udang/cumi/kerang; dan 19,17 persen untuk konsumsi makanan lainnya.

*By the total monthly spending per capita a month for food consumption 2019, 15.98 percent which is used for food consumption and drink; 4.86 percent is used to cigarette consumption; 4.76 percent is used to fish consumption / shrimp / cephalopods / shells; and 19.17 percent for others food consumption.*

Sedangkan pengeluaran konsumsi bukan makanan paling besar digunakan untuk Perumahan dan Fasilitas

*By non food consumption most largely used for housing and facilities by households 29.94 percent and*

## POPULATION EXPENDITURE

itas Rumah Tangga sebesar 29,94 persen dan aneka barang/jasa sebesar 12,57 persen., dan 12,71 persen digunakan untuk konsumsi bukan makanan lainnya.

*many goods /services at 12.57 percent , and 12.71 percent is used for consumption others non food.*

<https://kaltim.bps.go.id>

**Gambar 12.1** **Persentase Rata-rata Pengeluaran Per Kapita Sebulan Kelompok Komoditas Makanan di Provinsi Kalimantan Timur, 2019**

Figure

*Percentage of Monthly Average Expenditure per Capita of Food Commodity Group in Kalimantan Timur Province, 2019*

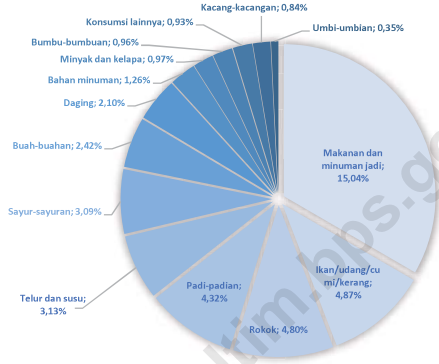

Sumber/Source : BPS, Survei Sosial Ekonomi Nasional (Susenas)/BPS-Statistics Indonesia, National Socio Economic Survey

**Gambar 12.2** **Persentase Rata-rata Pengeluaran Per Kapita Sebulan Kelompok Komoditas Non Makanan di Provinsi Kalimantan Timur, 2019**

Figure

*Percentage of Monthly Average Expenditure per Capita of Non Food Commodity Group in Kalimantan Timur Province, 2019*

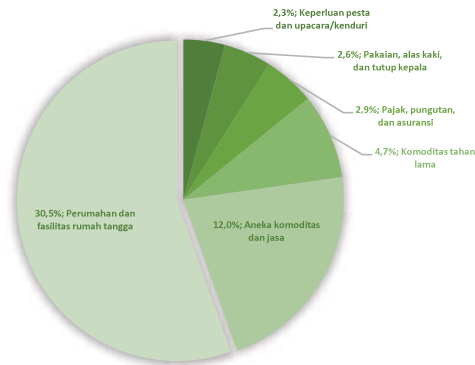

Sumber/Source : BPS, Survei Sosial Ekonomi Nasional (Susenas)/BPS-Statistics Indonesia, National Socio Economic Survey



**Tabel** 12.1  
*Table*

**Rata-rata Pengeluaran per Kapita Sebulan Menurut Kelompok Komoditas dan Daerah Tempat Tinggal di Provinsi Kalimantan Timur (rupiah), 2018 dan 2019**  
*Monthly Average Expenditure per Capita by Commodity Group and Urban Rural Classification in Kalimantan Timur Province (rupiahs), 2018 and 2019*

Kelompok Komoditas <i>Commodity Group</i>	2018		
	Kota <i>Urban</i>	Desa <i>Rural</i>	Kota+Desa <i>Urban+Rural</i>
(1)	(2)	(3)	(4)
<b>Makanan/Food</b>			
Padi-padian/ <i>Cereals</i>	58 275	70 789	62 430
Umbi-umbian/ <i>Tubers</i>	6 241	4 779	5 755
Ikan/udang/cumi/kerang/ <i>Fish/shrimp/common squid/shells</i>	77 665	74 072	76 472
Daging/ <i>Meat</i>	65 615	49 618	60 304
Telur dan susu/ <i>Eggs and milk</i>	48 967	36 593	44 858
Sayur-sayuran/ <i>Vegetables</i>	45 778	51 325	47 620
Kacang-kacangan/ <i>Legumes</i>	12 752	10 097	11 870
Buah-buahan/ <i>Fruits</i>	30 677	22 830	28 071
Minyak dan kelapa/ <i>Oil and coconut</i>	13 985	15 283	14 416
Bahan minuman/ <i>Beverage stuffs</i>	15 899	21 343	17 706
Bumbu-bumbuan/ <i>Spices</i>	13 495	14 395	13 794
Konsumsi lainnya/ <i>Miscellaneous food items</i>	12 217	14 908	13 110
Makanan dan minuman jadi/ <i>Prepared food and beverages</i>	266 262	173 832	235 575
Rokok/ <i>Cigarettes</i>	60 092	80 871	66 991
<b>Jumlah makanan/<i>Total food</i></b>	<b>727 920</b>	<b>640 735</b>	<b>698 972</b>
<b>Bukan makanan/<i>Non-food</i></b>			
Perumahan dan fasilitas rumah tangga/ <i>Housing and household facilities</i>	564 143	332 407	487 202
Aneka komoditas dan jasa/ <i>Goods and services</i>	192 404	103 105	162 755
Pakaian, alas kaki, dan tutup kepala/ <i>Clothing, footwear, and headgear</i>	48 390	32 194	43 012
Komoditas tahan lama/ <i>Durable goods</i>	59 287	32 347	50 342

**Lanjutan Tabel/Continued Table 12.1**

<b>Kelompok Komoditas Commodity Group</b>	<b>2018</b>		
	<b>Kota Urban</b>	<b>Desa Rural</b>	<b>Kota+Desa Urban+Rural</b>
(1)	(2)	(3)	(4)
Pajak, pungutan, dan asuransi/ <i>Taxes and insurance</i>	60 517	26 144	49 104
Keperluan pesta dan upacara/kenduri/ <i>Parties and ceremonies</i>	21 003	16 379	19 467
<b>Jumlah bukan makanan/<i>Total non-food</i></b>	<b>945 744</b>	<b>542 576</b>	<b>811 882</b>
<b>Jumlah/<i>Total</i></b>	<b>1 673 664</b>	<b>1 183 311</b>	<b>1 510 854</b>

Lanjutan Tabel/Continued Table 12.1

Kelompok Komoditas <i>Commodity Group</i>	2019		
	Kota <i>Urban</i>	Desa <i>Rural</i>	Kota+Desa <i>Urban+Rural</i>
(1)	(5)	(6)	(7)
<b>Makanan/Food</b>			
Padi-padian/ <i>Cereals</i>	60 102	77 010	65 606
Umbi-umbian/ <i>Tubers</i>	5 282	4 489	5 024
Ikan/udang/cumi/kerang/ <i>Fish/shrimp/common squid/shells</i>	78 618	73 697	77 016
Daging/ <i>Meat</i>	33 981	26 813	31 647
Telur dan susu/ <i>Eggs and milk</i>	49 784	40 590	46 791
Sayur-sayuran/ <i>Vegetables</i>	45 030	49 536	46 497
Kacang-kacangan/ <i>Legumes</i>	13 905	12 699	13 513
Buah-buahan/ <i>Fruits</i>	40 571	37 775	39 661
Minyak dan kelapa/ <i>Oil and coconut</i>	13 918	16 042	14 610
Bahan minuman/ <i>Beverage stuffs</i>	17 416	22 163	18 961
Bumbu-bumbuan/ <i>Spices</i>	13 260	14 830	13 771
Konsumsi lainnya/ <i>Miscellaneous food items</i>	13 873	15 257	14 324
Makanan dan minuman jadi/ <i>Prepared food and beverages</i>	294 628	183 457	258 441
Rokok/ <i>Cigarettes</i>	72 223	91 694	78 561
<b>Jumlah makanan/Total food</b>	<b>752 592</b>	<b>666 051</b>	<b>724 423</b>

Lanjutan Tabel/Continued Table 12.1

Kelompok Komoditas <i>Commodity Group</i>	2019		
	Kota <i>Urban</i>	Desa <i>Rural</i>	Kota+Desa <i>Urban+Rural</i>
(1)	(5)	(6)	(7)
<b>Bukan makanan/Non-food</b>			
Perumahan dan fasilitas rumah tangga/ <i>Housing and household facilities</i>	537 530	374 167	484 354
Aneka komoditas dan jasa/ <i>Goods and services</i>	240 315	126 612	203 304
Pakaian, alas kaki, dan tutup kepala/ <i>Clothing, footwear, and headgear</i>	47 488	32 044	42 461
Komoditas tahan lama/ <i>Durable goods</i>	90 318	55 474	78 976
Pajak, pungutan, dan asuransi/ <i>Taxes and insurance</i>	64 222	38 558	55 868
Keperluan pesta dan upacara/kenduri/ <i>Parties and ceremonies</i>	34 262	15 807	28 254
<b>Jumlah bukan makanan/Total non-food</b>	<b>1 014 134</b>	<b>642 661</b>	<b>893 217</b>
<b>Jumlah/Total</b>	<b>1 766 727</b>	<b>1 308 713</b>	<b>1 617 640</b>

Sumber/Source : BPS, Survei Sosial Ekonomi Nasional (Susenas)/BPS-Statistics Indonesia, National Socio Economic Survey

**Tabel** 12.2  
*Table*

**Persentase Pengeluaran per Kapita Sebulan Menurut Kelompok Komoditas dan Daerah Tempat Tinggal di Provinsi Kalimantan Timur, 2018 dan 2019**

*Percentage of Monthly Average Expenditure per Capita by Commodity Group and Urban Rural Classification in Kalimantan Timur Province, 2018 and 2019*

Kelompok Komoditas <i>Commodity Group</i>	2018		
	Kota <i>Urban</i>	Desa <i>Rural</i>	Kota+Desa <i>Urban+Rural</i>
(1)	(2)	(3)	(4)
<b>Makanan/Food</b>			
Padi-padian/ <i>Cereals</i>	3,65	6,22	4,32
Umbi-umbian/ <i>Tubers</i>	0,36	0,31	0,35
Ikan/udang/cumi/kerang/ <i>Fish/shrimp/common squid/shells</i>	4,62	5,57	4,87
Daging/ <i>Meat</i>	2,11	2,07	2,10
Telur dan susu/ <i>Eggs and milk</i>	3,08	3,25	3,13
Sayur-sayuran/ <i>Vegetables</i>	2,81	3,88	3,09
Kacang-kacangan/ <i>Legumes</i>	0,74	1,10	0,84
Buah-buahan/ <i>Fruits</i>	2,28	2,81	2,42
Minyak dan kelapa/ <i>Oil and coconut</i>	0,85	1,31	0,97
Bahan minuman/ <i>Beverage stuffs</i>	1,05	1,85	1,26
Bumbu-bumbuan/ <i>Spices</i>	0,87	1,21	0,96
Konsumsi lainnya/ <i>Miscellaneous food items</i>	0,83	1,20	0,93
Makanan dan minuman jadi/ <i>Prepared food and beverages</i>	15,84	12,73	15,04
Rokok/ <i>Cigarettes</i>	3,82	7,58	4,80
<b>Jumlah makanan/<i>Total food</i></b>	<b>42,92</b>	<b>51,10</b>	<b>45,05</b>

Lanjutan Tabel/Continued Table 12.2

Kelompok Komoditas <i>Commodity Group</i>	2018		
	Kota <i>Urban</i>	Desa <i>Rural</i>	Kota+Desa <i>Urban+Rural</i>
(1)	(2)	(3)	(4)
<b>Bukan makanan/Non-food</b>			
Perumahan dan fasilitas rumah tangga/ <i>Housing and household facilities</i>	31,27	28,17	30,47
Aneka komoditas dan jasa/ <i>Goods and services</i>	12,74	9,83	11,99
Pakaian, alas kaki, dan tutup kepala/ <i>Clothing, footwear, and headgear</i>	2,48	3,02	2,62
Komoditas tahan lama/ <i>Durable goods</i>	4,72	4,65	4,71
Pajak, pungutan, dan asuransi/ <i>Taxes and insurance</i>	3,12	2,16	2,87
Keperluan pesta dan upacara/kenduri/ <i>Parties and ceremonies</i>	2,74	1,06	2,30
<b>Jumlah bukan makanan/Total non-food</b>	<b>57,08</b>	<b>48,90</b>	<b>54,95</b>
<b>Jumlah/Total</b>	<b>100,00</b>	<b>100,00</b>	<b>100,00</b>

Lanjutan Tabel/Continued Table 12.2

Kelompok Komoditas <i>Commodity Group</i>	2019		
	Kota <i>Urban</i>	Desa <i>Rural</i>	Kota+Desa <i>Urban+Rural</i>
(1)	(5)	(6)	(7)
<b>Makanan/Food</b>			
Padi-padian/ <i>Cereals</i>	3,40	5,88	4,06
Umbi-umbian/ <i>Tubers</i>	0,30	0,34	0,31
Ikan/udang/cumi/kerang/ <i>Fish/shrimp/common squid/shells</i>	4,45	5,63	4,76
Daging/ <i>Meat</i>	1,92	2,05	1,96
Telur dan susu/ <i>Eggs and milk</i>	2,82	3,10	2,89
Sayur-sayuran/ <i>Vegetables</i>	2,55	3,79	2,87
Kacang-kacangan/ <i>Legumes</i>	0,79	0,97	0,84
Buah-buahan/ <i>Fruits</i>	2,30	2,89	2,45
Minyak dan kelapa/ <i>Oil and coconut</i>	0,79	1,23	0,90
Bahan minuman/ <i>Beverage stuffs</i>	0,99	1,69	1,17
Bumbu-bumbuan/ <i>Spices</i>	0,75	1,13	0,85
Konsumsi lainnya/ <i>Miscellaneous food items</i>	0,79	1,17	0,89
Makanan dan minuman jadi/ <i>Prepared food and beverages</i>	16,68	14,02	15,98
Rokok/ <i>Cigarettes</i>	4,09	7,01	4,86
<b>Jumlah makanan/Total food</b>	<b>42,60</b>	<b>50,89</b>	<b>44,78</b>

Lanjutan Tabel/Continued Table 12.2

Kelompok Komoditas <i>Commodity Group</i>	2019		
	Kota <i>Urban</i>	Desa <i>Rural</i>	Kota+Desa <i>Urban+Rural</i>
(1)	(5)	(6)	(7)
<b>Bukan makanan/Non-food</b>			
Perumahan dan fasilitas rumah tangga/ <i>Housing and household facilities</i>	30,43	28,59	29,94
Aneka komoditas dan jasa/ <i>Goods and services</i>	13,60	9,67	12,57
Pakaian, alas kaki, dan tutup kepala/ <i>Clothing, footwear, and headgear</i>	2,69	2,45	2,62
Komoditas tahan lama/ <i>Durable goods</i>	5,11	4,24	4,88
Pajak, pungutan, dan asuransi/ <i>Taxes and insurance</i>	3,64	2,95	3,45
Keperluan pesta dan upacara/kenduri/ <i>Parties and ceremonies</i>	1,94	1,21	1,75
<b>Jumlah bukan makanan/Total non-food</b>	<b>57,40</b>	<b>49,11</b>	<b>55,22</b>
<b>Jumlah/Total</b>	<b>100,00</b>	<b>100,00</b>	<b>100,00</b>

Sumber/Source : BPS, Survei Sosial Ekonomi Nasional (Susenas)/BPS-Statistics Indonesia, National Socio Economic Survey

**Tabel** 12.3  
*Table*

**Rata-rata Pengeluaran per Kapita Sebulan Makanan dan Bukan Makanan di Daerah Perkotaan dan Perdesaan Menurut Kabupaten/Kota di Provinsi Kalimantan Timur (rupiah), 2018 dan 2019**

*Monthly Average of Food and Non-Food Expenditure per Capita in Urban and Rural Areas by Regency/Municipality in Kalimantan Timur Province (rupiahs), 2018 and 2019*

Kabupaten/Kota <i>Regency/Municipality</i>	Makanan <i>Food</i>		Bukan Makanan <i>Non-Food</i>	
	2018	2019	2018	2019
(1)	(2)	(3)	(4)	(5)
<b>Kabupaten/Regency</b>				
1. Paser	626 512,00	645 950,97	582 377,00	597 572,97
2. Kutai Barat	631 511,00	720 615,60	666 949,00	773 999,61
3. Kutai Kartanegara	594 670,00	597 154,78	614 332,00	628 395,20
4. Kutai Timur	789 246,00	826 663,54	886 078,00	965 790,24
5. Berau	782 560,00	865 067,48	915 085,00	1 075 871,53
6. Penajam Paser Utara	598 991,00	650 683,94	644 433,00	657 465,37
7. Mahakam Ulu	627 775,00	828 866,40	582 684,00	674 133,68
<b>Kota/Municipality</b>				
1. Balikpapan	881 449,00	797 369,83	1 204 028,00	1 079 842,06
2. Samarinda	649 402,00	723 327,14	892,35	1 043 564,46
3. Bontang	789 837,00	803 871,67	1 179 683,00	1 071 079,95
<b>Kalimantan Timur</b>	<b>702 905,00</b>	<b>724 423,00</b>	<b>857 449,00</b>	<b>893 217,00</b>

**Lanjutan Tabel/Continued Table 12.3**

Kabupaten/Kota Regency/Municipality	Jumlah Total	
	2018	2019
(1)	(2)	(3)
<b>Kabupaten/Regency</b>		
1. Paser	1 208 889,00	1 243 523,94
2. Kutai Barat	1 298 461,00	1 494 615,21
3. Kutai Kartanegara	1 209 002,00	1 225 549,98
4. Kutai Timur	1 675 324,00	1 792 453,78
5. Berau	1 697 645,00	1 940 939,01
6. Penajam Paser Utara	1 243 424,00	1 308 149,32
7. Mahakam Ulu	1 210 459,00	1 503 000,08
<b>Kota/Municipality</b>		
1. Balikpapan	2 085 477,00	1 877 211,88
2. Samarinda	1 541 756,00	1 766 891,60
3. Bontang	1 969 520,00	1 874 951,62
<b>Kalimantan Timur</b>	<b>1 560 354,00</b>	<b>1 617 640,00</b>

Sumber/Source : BPS, Survei Sosial Ekonomi Nasional (Susenas)/BPS-Statistics Indonesia, National Socio Economic Survey

**Tabel** 12.4  
*Table*

**Persentase Pengeluaran per Kapita Sebulan Makanan dan Bukan Makanan di Menurut Kabupaten/Kota di Provinsi Kalimantan Timur (ribu rupiah), 2018 dan 2019**

*Percentage of Monthly Food and Non-Food Expenditure per Capita by Regency/Municipality in Kalimantan Timur Province (thousand rupiahs), 2018 dan 2019*

Kabupaten/Kota Regency/Municipality	Makanan Food		Bukan Makanan Non-Food	
	2018	2019	2018	2019
(1)	(2)	(3)	(4)	(5)
<b>Kabupaten/Regency</b>				
1. Paser	51,83	51,95	48,17	48,05
2. Kutai Barat	48,64	48,21	51,36	51,79
3. Kutai Kartanegara	49,19	48,73	50,81	51,27
4. Kutai Timur	47,11	46,12	52,89	53,88
5. Berau	46,10	44,57	53,90	55,43
6. Penajam Paser Utara	48,17	49,74	51,83	50,26
7. Mahakam Ulu	51,86	55,15	48,14	44,85
<b>Kota/Municipality</b>				
1. Balikpapan	42,27	42,48	57,73	57,52
2. Samarinda	42,12	40,94	57,88	59,06
3. Bontang	40,10	42,87	59,90	57,13
<b>Kalimantan Timur</b>	<b>45,05</b>	<b>44,78</b>	<b>54,95</b>	<b>55,22</b>

Sumber/Source : BPS, Survei Sosial Ekonomi Nasional (Susenas)/BPS-Statistics Indonesia, National Socio Economic Survey

**Tabel 12.5** **Persentase Penduduk Menurut Golongan Pengeluaran Per Kapita Sebulan di Provinsi Kalimantan Timur, 2019**  
*Percentage of Population by Per Capita Spending Group a Month in Kalimantan Timur Province, 2019*

<b>Golongan Pengeluaran Spending Group (Rp)</b>	<b>Persentase Penduduk Percentage of Population</b>
(1)	(2)
< 150 000	0,00
150 000–199 999	0,00
200 000–299 999	0,00
300 000–499 999	0,04
500 000–749 999	2,07
750 000–999 999	12,96
1 000 000–1 499 999	27,27
1 500 000+	40,91
<b>Jumlah/Total</b>	<b>100,00</b>

Sumber/Source : BPS, Survei Sosial Ekonomi Nasional (Susenas)/BPS-Statistics Indonesia, National Socio Economic Survey

**Statistik  
Ekspor Impor  
2019**

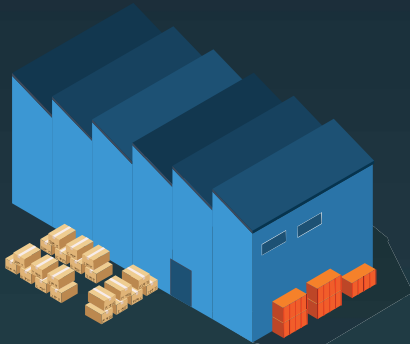

**Pelabuhan utama  
dengan nilai impor terbesar**  
*Main port with the largest import value*

**Pelabuhan Balikpapan**  
*Samarinda Port : US\$ 1,5 billion*  
**US\$ 1,5 miliar**

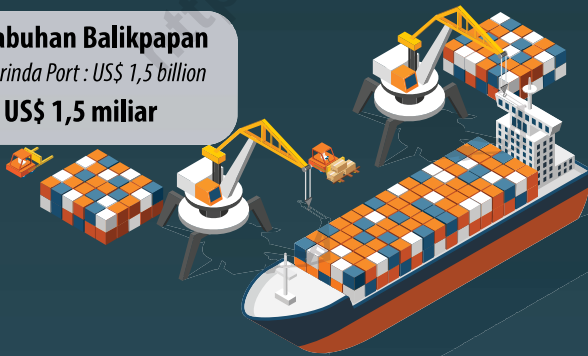

**3** Negara Terbesar  
Tujuan Ekspor  
*The 3 biggest export destination countries*



**CHINA**

*US\$ 4,3 Miliar*



**INDIA**

*US\$ 3,2 Miliar*



**JEPANG**

*US\$ 2,4 Miliar*

**Pelabuhan utama  
dengan nilai ekspor terbesar**  
*Main Port with the largest export value*

**Pelabuhan Bontang**  
*Bontang Port : US\$ 6 billion*  
**US\$ 6 miliar**



**2019**  
**Neraca Perdagangan**  
*Trade Balance - US\$ 13,7 billion*  
**US\$ 13,7 miliar**



**PENJELASAN TEKNIS**

1. Sistem pencatatan Statistik Ekspor dan Impor adalah "General Trade" dengan wilayah pencatatan meliputi seluruh wilayah kepabeanaan Indonesia. Sebelum tahun 2008, sistem pencatatan Statistik Impor adalah "Special Trade" dengan wilayah pencatatan meliputi seluruh wilayah kepabeanaan Indonesia kecuali Kawasan Berikat yang dianggap/diperlakukan sebagai luar negeri.
2. Pengesahan dokumen kepabeanaan ekspor dan impor dilakukan oleh Bea dan Cukai berdasarkan Persetujuan Muat/Bongkar Barang.
3. Data ekspor utamanya berasal dari dokumen kepabeanaan BC 3.0 atau yang disebut dokumen Pemberitahuan Ekspor Barang (PEB) yang diisi oleh eksportir. Sejak 2015, sumber data lainnya adalah catatan instansi lain, PT. POS, dan survei ekspor perbatasan laut.
4. Data impor berasal dari dokumen kepabeanaan BC 2.0 atau yang disebut dokumen Pemberitahuan Impor Barang (PIB), Pemberitahuan Impor Barang Khusus (PIBK), Pemberitahuan Pabean Free Trade Zone (PPFTZ) dan dokumen kepabeanaan BC

**TECHNICAL NOTES**

1. *The recording of export and import statistics is based on General Trade System covering all Indonesian customs areas. Before 2008, the recording of import statistics is based on Special Trade System, which covers all Indonesian customs areas except bounded zones, which are regarded as "abroad".*
2. *The legalization of customs export and import documents is conducted by the Customs and Excise Office based on loading/unloading agreement.*
3. *The export data are mainly compiled based on customs export documents BC 3.0 or known as Export Declarations (PEB), filled by exporters. Since 2015, other sources are administrative records of other agencies, post office, and sea border export survey.*
4. *The import data are compiled based on customs import documents BC 2.0 or known as Import Declarations Form (PIB), Import Declarations Form for Special Commodity (PIBK), Customs Declaration Form for Free Trade Zone (PPFTZ), and customs import doc-*

- 2.3 yang mencatat impor barang dari Luar Negeri ke Kawasan Berikat.
5. Barang-barang yang dikirim ke luar negeri untuk diolah dicatat sebagai ekspor, sedangkan hasil olahan yang dikembalikan ke Indonesia dicatat sebagai impor.
6. Barang-barang luar negeri yang diolah di dalam negeri dicatat sebagai barang impor meskipun barang olahan tersebut akan kembali ke luar negeri.
7. Barang-barang yang tidak dicakup dalam pencatatan : Pakaian dan barang-barang perhiasan penumpang; Barang-barang bawaan penumpang dari/ke luar negeri untuk dipakai sendiri, kecuali lemari es, pesawat televisi, dan sebagainya; Barang-barang untuk keperluan perwakilan kedutaan suatu negara; Barang-barang ekspedisi dan ekshibisi atau pameran; Pembungkus/peti kemas untuk diisi kembali; Uang dan surat-surat berharga; Barang-barang contoh.
8. Sistem pengolahan dokumen ekspor/impor Indonesia adalah sistem "Carry Over" yaitu dokumen ditunggu selama satu bulan, setelah bulan berjalan, sedangkan dokumen-dokumen yang terlambat akan diolah
- uments BC 2.3 which records import goods from foreign countries to Bounded Zones Area.*
- 5. Goods sent abroad for processing purposes are recorded as export while its products sent to Indonesia are recorded as import.*
- 6. Foreign goods processed in Indonesia are still recorded as imports although its products will be sent back to abroad.*
- 7. The following goods are not included in the statistics : Passenger's clothings and jewelries; Luggage of passengers for their own use, except refrigerators, television sets, etc; Goods imported/exported for the use of foreign representative countries/embassies; Goods for expeditions, and shows or exhibitions; Packings/containers to be refilled; Bank notes and securities; Sample goods.*
- 8. The carry-over system is used in processing Indonesian export and import documents. Documents are processed one month after the current month, while those received later will be processed for the succeeding month.*

pada bulan berikutnya. Dengan demikian dokumen bulan-bulan sebelumnya yang terlambat diterima dan masuk pada bulan berjalan, diperlakukan sebagai dokumen bulan pengolahan.

*This means previous documents received in the current month will be treated as processed documents.*

- |   |   |
|---|---|
| <p>9. Negara utama adalah negara yang mempunyai nilai ekspor/ impor terbesar pada tahun 2019.</p>   | <p>9. <i>Major country is a country which has biggest export/import value in 2019.</i></p>  |
| <p>10. Pelabuhan utama adalah pelabuhan yang mempunyai nilai ekspor/impor terbesar pada tahun 2019.</p>   | <p>10. <i>Major port is a port which has biggest export/import value in 2019.</i></p>   |
| <p>11. Kelompok komoditi yang ditampilkan merupakan gabungan dari beberapa kode HS dengan pendekatan struktur KBLI 2015. Sejak tahun 2016, kelompok komoditi mengakomodir struktur KBLI 2015.</p> | <p>11. <i>The commodities group displayed is a combination of some HS Codes that follow KBLI 2015 structure. Since 2016, commodities group are accommodated structure of KBLI 2015.</i></p> |

**ULASAN****DESCRIPTION****EKSPOR**

Ditinjau berdasarkan Provinsi Muat Kalimantan Timur, pada tahun 2019 Kalimantan Timur mengekspor 261,58 juta ton komoditas dengan nilai FOB sebesar 16,18 miliar dolar Amerika. Berdasarkan volume, China menjadi negara terbesar tujuan ekspor Kalimantan Timur dengan volume sebesar 49,59 juta ton. Berdasarkan nilai FOB, China juga menjadi negara terbesar tujuan ekspor Kalimantan Timur dengan nilai sebesar 4,31 miliar dolar Amerika. Berdasarkan pelabuhan muat, pelabuhan muat Samarinda menjadi pelabuhan yang memiliki nilai volume terbesar yaitu 92,86 juta ton sedangkan nilai FOB sebesar 6,01 miliar dolar Amerika berasal dari pelabuhan Bontang.

**IMPOR**

Pada tahun 2019, Kalimantan Timur mengimpor 3,01 juta ton komoditas dengan nilai CIF sebesar 2,50 miliar dolar Amerika. Berdasarkan negara asalnya, Kalimantan Timur paling banyak melakukan impor dari negara Nigeria, dengan volume sebesar 1,48 juta ton komoditas dengan nilai CIF sebesar 0,70 miliar dolar Amerika. Pelabuhan bongkar Balikpapan menjadi pelabuhan dengan volume dan nilai CIF terbesar sebesar 1,50 miliar US dolar.

**EXPORT**

*Based on Loading Port by Provinces, in 2019 Kalimantan Timur exported 261.58 million tons of commodities with FOB value of 16.18 billion US dollars. By volume, China is the largest export destination country with 49.59 million tons. Meanwhile, based on the FOB, China became the largest export destination country with 4.31 billion US dollars. Based on the loading port, Samarinda's port is has the largest vol with 92.86 million tons and by values Bontang Port became the largest with 6.01 billion US dollars.*

**IMPORT**

*In 2019, Kalimantan Timur imported 3.01 million tons of commodities with CIF 2.50 billion US dollars. Based on its home country, with a volume of 1.48 million tons of commodities and CIF 0.70 billion US dollars. The loading port of Balikpapan became the largest port with value of CIF 1.50 US dollars.*

**Gambar 13.1** Nilai Ekspor Migas dan Non Migas Provinsi Kalimantan Timur (miliar US\$), 2005-2019  
*Figure* Exports Value of Oil/gas and Non-Oil/gas Products of Kalimantan Timur Province (billion US\$), 2005-2019

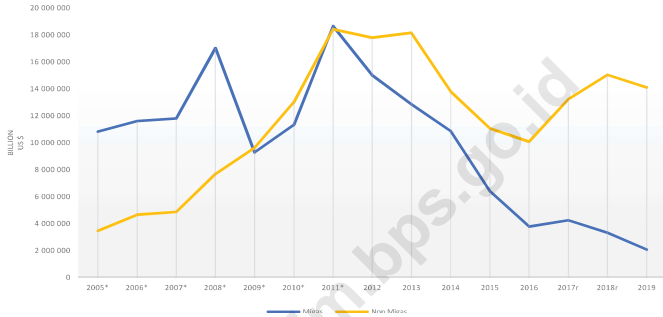

Sumber/Source: Dokumen PEB, kantor POS, catatan instansi, survei perdagangan lintas batas laut/PEB document, Post office, Note agency, cross-border trade survey

**Gambar 13.2** Nilai Impor Migas dan Non Migas Provinsi Kalimantan Timur (miliar US\$), 2019  
*Figure* Import Value of Oil/gas and Non-Oil/gas Products of Kalimantan Timur Province (billion US\$), 2019

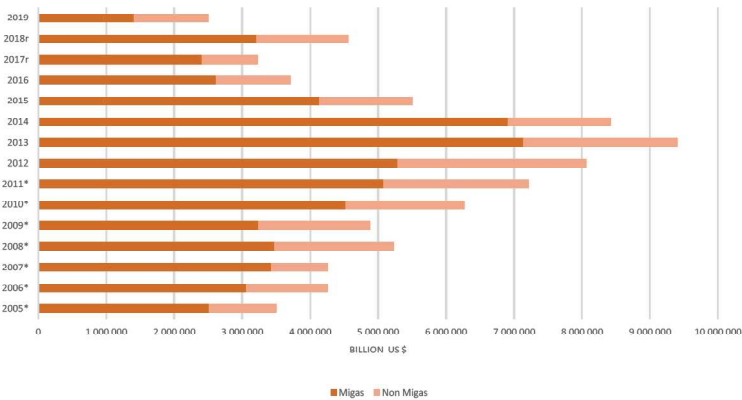

Sumber/Source: Dokumen PEB, kantor POS, catatan instansi, survei perdagangan lintas batas laut/PEB document, Post office, Note agency, cross-border trade survey

### 13.1 EKSPOR EXPORT

**Table 13.1.1 Volume dan Nilai Ekspor Menurut Negara Tujuan di Provinsi Muat Kalimantan Timur, 2018 dan 2019**  
*Volume and Value of Exports by Destination Country in Kalimantan Timur Loading Province, 2018 and 2019*

Negara Tujuan Destination Country	Volume/Volume (ton)		Nilai FOB/FOB Value (US \$)	
	2018	2019	2018	2019
(1)	(2)	(3)	(4)	(5)
China	60 227 363	79 590 571	4 268 540 233	4 316 448 830
India	65 184 860	72 096 435	3 470 833 427	3 240 842 751
Japan	17 919 936	16 803 710	3 061 065 728	2 380 064 379
Malaysia	12 503 603	14 513 027	1 065 214 644	1 177 037 399
Taiwan, Province of China	13 975 180	14 100 690	1 262 575 705	1 046 511 199
Philippines	12 637 297	15 322 208	1 005 054 226	913 459 118
Korea, republic of	27 379 171	15 423 590	1 757 215 382	832 985 273
Thailand	10 237 375	10 965 031	640 766 215	586 409 719
Viet nam	6 498 228	8 642 744	325 864 896	378 486 429
Bangladesh	2 344 120	5 834 571	150 112 919	315 221 194
Lainnya/Others	10 130 440	8 291 092	1 348 911 626	995 740 592
<b>Kalimantan Timur</b>	<b>239 037 574</b>	<b>261 583 668</b>	<b>18 356 155 000</b>	<b>16 183 206 884</b>

Sumber/Source : Dokumen PEB, kantor POS, catatan instansi, survei perdagangan lintas batas laut/PEB document, Post office, Note agency, cross-border trade survey

**Tabel 13.1.2 Volume dan Nilai Ekspor Menurut Pelabuhan Muat di Provinsi Muat Kalimantan Timur, 2018 dan 2019**  
*Volume and Value of Exports by Loading Port in Kalimantan Timur Loading Province, 2018 and 2019*

Pelabuhan Muat Loading Port	Volume/Volume (ton)		Nilai FOB/FOB Value (US \$)	
	2018	2019	2018	2019
(1)	(2)	(3)	(4)	(5)
Bontang	63 523 670	69 714 831	7 496 027 414	6 009 853 992
Samarinda	86 882 154	92 858 408	5 087 512 792	4 549 388 295
Balikpapan	19 009 817	23 112 706	1 828 310 419	2 156 893 452
Tanjung Redep	35 145 076	39 148 543	2 059 913 503	2 002 054 246
Adang Bay	24 176 560	24 354 945	1 271 684 878	1 072 002 541
Sangkulirang	9 470 319	12 263 787	343 030 718	366 964 985
Muara Pasir	247 320	19 478	136 623 285	12 626 820
Tanjung Sangata	367 770	108 801	21 118 975	9 801 800
Sepinggan (u)	292	354	3 097 128	2 896 090
Pasir/tanah Grogot	-	1 817	-	724 664
Lainnya/Others	214 595	-	108 835 886	-
<b>Kalimantan Timur</b>	<b>239 037 574</b>	<b>261 583 668</b>	<b>18 356 155 000</b>	<b>16 183 206 884</b>

Sumber/Source : Dokumen PEB, kantor POS, catatan instansi, survei perdagangan lintas batas laut/PEB document, Post office, Note agency, cross-border trade survey

**Tabel 13.1.3** **Volume dan Nilai Ekspor Dirinci Menurut Jenis Komoditi di Provinsi Muat Kalimantan Timur, 2018 dan 2019**  
*Volume and Value of Exports by Commodity at Loading Province, 2018 and 2019*

Jenis Komoditi Commodity	Volume/Volume (ton)		Nilai FOB/FOB Value (US \$)	
	2018	2019	2018	2019
(1)	(2)	(3)	(4)	(5)
<i>Bituminous coal: not coking coal</i>	145 675 202	175 415 485	7 834 214 746	8 001 013 184
<i>Other waste oils</i>	6 927 048	4 045 784	2 977 571 856	1 831 524 807
<i>Anthracite</i>	33 086 929	24 431 390	2 831 597 672	1 811 913 564
<i>Bituminous coal: coking coal</i>	28 462 171	28 310 326	2 068 566 736	1 782 994 710
<i>Briquettes, ovoids &amp; similar solidfuels manufactured from coal</i>	20 781 982	24 273 670	846 417 327	812 079 216
<i>Unsolid fractions of unrefined palm oil, not chemically modified</i>	604 537	896 497	364 813 796	461 426 479
<i>Oth animal/vegetable fertilisers, mixing/chemical treat of animal/vegetable ferti</i>	785 999	1 281 522	221 784 309	338 437 955
<i>Other sulphides of non-metal</i>	973 129	948 635	310 500 287	235 371 967
<i>Fractions of refined oil, solely from lives, whet/ not refined, not chemcl mod</i>	155 058	459 725	79 686 256	226 986 998
<i>Petroleum bitumen</i>	29 356	509 666	11 105 772	225 445 120
<i>Lainnya/ Others</i>	1 556 162	1 010 969	809 896 243	456 012 885
<b>Kalimantan Timur</b>	<b>239 037 574</b>	<b>261 583 668</b>	<b>18 356 155 000</b>	<b>16 183 206 884</b>

Sumber/Source : Dokumen PEB, kantor POS, catatan instansi, survei perdagangan lintas batas laut/PEB document, Post office, Note agency, cross-border trade survey

**Tabel 13.1.4 Nilai Ekspor Migas dan Non Migas Provinsi Kalimantan Timur (Ribuan US\$), 2005-2019**

*Exports Value of Oil and gas and Non-Oil/gas Products of Kalimantan Timur Province (Thousand US\$), 2005-2019*

<b>Tahun</b> <i>Year</i>	<b>Migas</b> <i>Oil &amp; Gas</i>	<b>Non Migas</b> <i>Non Oil &amp; Gas</i>	<b>Jumlah</b> <i>Total</i>
(1)	(2)	(3)	(4)
2005*	10 822 025	3 455 521	14 277 546
2006*	11 604 954	4 657 304	16 262 258
2007*	11 805 897	4 856 840	16 662 737
2008*	17 025 364	7 674 679	24 700 043
2009*	9 290 597	9 632 129	18 922 726
2010*	11 319 283	13 023 575	24 342 858
2011*	18 655 697	18 417 768	37 073 465
2012	14 994 499	17 796 685	32 791 184
2013	12 843 495	18 159 588	31 003 083
2014	10 867 284	13 805 898	24 673 182
2015	6 414 166	11 069 108	17 483 274
2016	3 781 666	10 072 707	13 854 373
2017 <sup>†</sup>	4 252 510	13 228 391	17 480 901
2018 <sup>†</sup>	3 325 234	15 030 921	18 356 155
<b>2019</b>	<b>2 069 614</b>	<b>14 113 593</b>	<b>16 183 207</b>

Catatan/Note : \*) Termasuk Kalimantan Utara/Include Kalimantan Utara

Sumber/Source : Dokumen PEB, kantor POS, catatan instansi, survei perdagangan lintas batas laut/PEB document, Post office, Note agency, cross-border trade survey

## 13.2 IMPOR

### IMPORT

**Table 13.2.1 Volume dan Nilai Impor Menurut Negara Asal di Provinsi Kalimantan Timur, 2018 dan 2019**  
*Volume and Value of Import by Country of Origin in Kalimantan Timur Province, 2018 and 2019*

Negara Asal <i>Country of Origin</i>	Volume/Volume (ton)		Nilai FOB/FOB Value (US \$)	
	2018	2019	2018	2019
(1)	(2)	(3)	(4)	(5)
Nigeria	2 447 773	1 484 955	1 277 878 111	703 687 869
Malaysia	545 216	532 224	370 805 976	334 114 547
Korea, Republic of	613 444	519 140	409 520 210	329 051 428
China	154 533	111 474	326 089 867	260 209 821
Singapore	562 501	120 896	482 253 510	200 871 730
United states	11 799	6 952	192 038 216	141 268 571
France	10 501	14 640	60 779 434	81 122 287
Japan	9 872	24 718	119 501 303	79 688 890
Germany, Fed. Rep. ff	6 105	3 518	79 615 771	53 917 176
Angola	147 582	129 737	81 851 562	47 730 210
Lainnya/ <i>Others</i>	1 773 542	106 164	1 157 900 053	273 172 290
<b>Kalimantan Timur</b>	<b>6 282 868</b>	<b>3 054 419</b>	<b>4 558 234 013</b>	<b>2 504 834 819</b>

Sumber/*Source* : Dokumen PEB, kantor POS, catatan instansi, survei perdagangan lintas batas laut/*PEB document, Post office, Note agency, cross-border trade survey*

**Tabel** 13.2.2  
*Table*

**Volume dan Nilai Impor Menurut Pelabuhan Bongkar di Provinsi Muat Kalimantan Timur, 2018 dan 2019**

*Volume and Value of Import by Unloading Port in Kalimantan Timur Loading Province, 2018 and 2019*

Pelabuhan Muat <i>Loading Port</i>	Volume/Volume (ton)		Nilai FOB/FOB Value (US \$)	
	2018	2019	2018	2019
(1)	(2)	(3)	(4)	(5)
Balikpapan	5 166 231	2 228 428	3 213 375 743	1 503 964 901
Bontang	843 273	656 647	624 133 052	570 655 228
Sepinggan (u)	13 086	11 100	315 551 426	253 349 606
Samarinda	140 772	102 796	264 618 312	144 960 022
Tanjung Santan	88 117	43 800	59 358 923	25 151 114
Tanjung Sangata	12 283	7 083	65 544 126	4 974 507
Pasir/Tanah Grogot	2 978	2 520	3 106 684	1 118 812
Berau	6 424	2 044	5 094 175	660 629
Lainnya/ <i>Others</i>	9 704	-	7 451 572	-
<b>Kalimantan Timur</b>	<b>6 282 868</b>	<b>3 054 419</b>	<b>4 558 234 013</b>	<b>2 504 834 819</b>

Sumber/*Source* : Dinas Perindustrian, Perdagangan, Koperasi, Usaha Kecil dan Menengah Provinsi Kalimantan Timur/ *Regional Office of Industry, Trade, Cooperatives, Small and Medium Enterprises of Kalimantan Timur Province*

**Tabel 13.2.3 Volume dan Nilai Impor Menurut Jenis Komoditi (HS) 8 Digit di Provinsi Kalimantan Timur, 2018 dan 2019**  
*Volume and Value of Import by Commodity in Kalimantan Timur Province, 2018 and 2019*

Jenis Komoditi Commodity	Volume/Volume (ton)		Nilai FOB/FOB Value (US \$)	
	2018	2019	2018	2019
(1)	(2)	(3)	(4)	(5)
<i>Pitch coke</i>	4 694 916	1 886 534	2 427 862 673	887 647 870
<i>Transformer and circuit breakers</i>	1 068 219	805 980	677 732 351	476 772 212
<i>oils</i>				
<i>Oth parts of machinery of heading 84.30.20.00</i>	5 424	5 026	67 263 706	59 111 459
<i>New pneumatic tyre, of rubber, used foroth purpose</i>	6 762	5 324	52 775 277	41 561 149
<i>Other vessels, for transp. motorised of gross tonnage &gt;4000 but &lt;= 5000 ton</i>	-	56 457	-	40 114 643
<i>Turbines for marine propulsion</i>	1 915	2 125	25 609 700	37 412 465
<i>Bulldozer or angledozer blades</i>	1 681	1 103	26 909 857	32 119 852
<i>Machinery fr public works, building/the like not electrically operated</i>	597	3 656	3 042 361	21 149 308
<i>Other lubricating oils</i>	5 163	6 373	16 778 965	19 746 220
<i>Front-end shovel loaders</i>	5 863	2 726	40 124 148	19 486 643
<i>Lainnya/Others</i>	492 327	279 115	1 220 134 975	869 712 998
<b>Kalimantan Timur</b>	<b>6 282 868</b>	<b>3 054 419</b>	<b>4 558 234 013</b>	<b>2 504 834 819</b>

Sumber/Source : Dokumen PEB, kantor POS, catatan instansi, survei perdagangan lintas batas laut/PEB document, Post office, Note agency, cross-border trade survey

**Tabel 13.2.4 Nilai Impor Migas dan Non Migas Provinsi Kalimantan Timur (Ribu US\$), 2005-2019**  
*Value of Imports Oil and Non Oil of Kalimantan Timur Province (Thousand US\$), 2005-2019*

<b>Tahun</b> <i>Year</i>	<b>Migas</b> <i>Oil &amp; Gas</i>	<b>Non Migas</b> <i>Non Oil &amp; Gas</i>	<b>Jumlah</b> <i>Total</i>
(1)	(2)	(3)	(4)
2005*	2 507 925	999 565	3 507 490
2006*	3 059 157	1 195 156	4 254 313
2007*	3 424 968	835 371	4 260 339
2008*	3 477 317	1 755 532	5 232 849
2009*	3 241 026	1 643 277	4 884 303
2010*	4 522 486	1 746 524	6 269 010
2011*	5 084 063	2 132 674	7 216 737
2012	5 285 622	2 782 335	8 067 957
2013	7 139 869	2 268 171	9 408 040
2014	6 912 324	1 509 131	8 421 455
2015	4 136 585	1 369 641	5 506 226
2016	2 613 008	1 098 072	3 711 080
2017 <sup>1</sup>	2 402 633	825 711	3 228 344
2018 <sup>1</sup>	3 206 179	1 352 055	4 558 234
<b>2019</b>	<b>1 409 375</b>	<b>1 095 460</b>	<b>2 504 835</b>

Catatan/Note : \*) Termasuk Kalimantan Utara/*Include Kalimantan Utara*

Sumber/Source : Dokumen PEB, kantor POS, catatan instansi, survei perdagangan lintas batas laut/*PEB document, Post office, Note agency, cross-border trade survey*

**Tabel 13.2.5 Neraca Perdagangan Luar Negeri Provinsi Kalimantan Timur (Ribu US\$), 2005-2019**  
*Table Foreign Trade Balance of Kalimantan Timur Province (Thousand US\$), 2005-2019*

Tahun Year	Nilai Ekspor Exports Value	Nilai Impor Imports Value	Surplus Surplus
(1)	(2)	(3)	(4)
2005*	14 277 546	3 507 490	10 770 056
2006*	16 262 258	4 254 313	12 007 945
2007*	16 662 737	4 260 339	12 402 398
2008*	24 700 043	5 232 849	19 467 194
2009*	18 922 726	4 884 303	14 038 423
2010*	24 342 858	6 269 010	18 073 848
2011*	37 073 465	7 216 737	29 856 728
2012	32 791 184	8 067 957	24 723 227
2013	31 003 083	9 408 040	21 595 043
2014	24 673 182	8 421 455	16 251 727
2015	17 483 274	5 506 226	11 977 048
2016	13 854 373	3 711 080	10 143 293
2017 <sup>a</sup>	17 480 901	3 228 344	14 252 557
2018 <sup>a</sup>	18 356 155	4 558 234	13 797 921
<b>2019</b>	<b>16 183 207</b>	<b>2 504 835</b>	<b>13 678 372</b>

Catatan/Note : \*) Termasuk Kalimantan Utara/Include Kalimantan Utara

Sumber/Source : Dokumen PEB, kantor POS, catatan instansi, survei perdagangan lintas batas laut/PEB document, Post office, Note agency, cross-border trade survey

**PDRB ADHB** **653** Triliun  
2019 mencapai rupiah

*GDRB 2019 reached 653 trillion rupiah*

**Pertumbuhan  
Ekonomi 2019**

**4,77 %**

*Economic Growth in 2019  
reached 4,77%*

Lapangan  
Usaha

**Pertambangan  
dan Penggalian**

masih dominan,  
dengan kontribusi sebesar

**45 %**

*Mining and quarrying sectors are still  
dominant with a contribution of 46%*

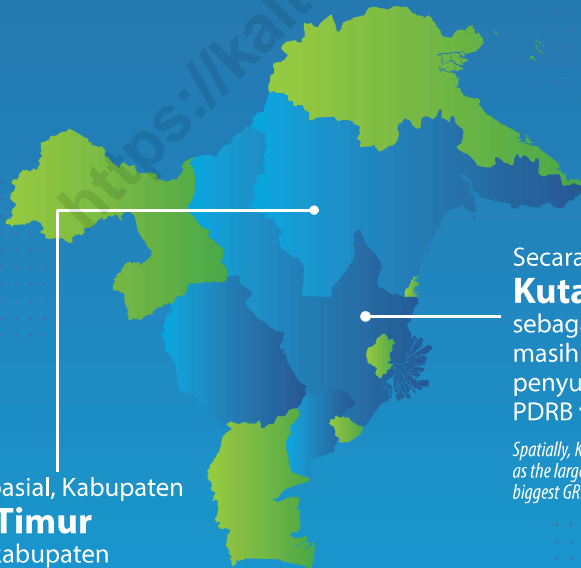

Secara spasial, Kabupaten

**Kutai Timur**

sebagai kabupaten  
dengan tingkat  
pertumbuhan  
ekonomi **tertinggi**

**7,97 %**

*Spatially, Kutai Timur Regency as the youngest  
regency made it to highest economy growth*

Secara spasial, Kabupaten  
**Kutai Kartanegara**  
sebagai kabupaten **terluas**  
masih menjadi  
penyumbang  
PDRB **terbesar**

**25 %**

*Spatially, Kutai Kartanegara Regency  
as the largest regency still be  
biggest GRDP contributor; 25%*



**PENJELASAN TEKNIS**

1. Penghitungan statistik neraca nasional mengikuti buku petunjuk yang diterbitkan oleh Perserikatan Bangsa Bangsa (PBB) dikenal sebagai Sistem Neraca Nasional (SNN). SNN adalah rekomendasi internasional tentang bagaimana menyusun ukuran aktivitas ekonomi yang sesuai dengan standar neraca baku yang didasarkan pada prinsip-prinsip ekonomi. Rekomendasi yang dimaksud dinyatakan dalam sekumpulan konsep, definisi, klasifikasi, dan aturan neraca yang disepakati secara internasional dalam mengukur indikator tertentu seperti Produk Domestik Bruto (PDB). Salah satu bentuk adaptasi pencatatan statistik nasional adalah melakukan perubahan tahun dasar PDB Indonesia dari tahun 2000 ke 2010. Perubahan tahun dasar PDB dilakukan seiring dengan mengadopsi rekomendasi PBB yang tertuang dalam Sistem Neraca Nasional 2008 (SNA 2008).
2. Produk Domestik Bruto pada tingkat nasional serta Produk Domestik Regional Bruto (PDRB) pada tingkat regional (provinsi) menggambarkan kemampuan suatu wilayah untuk menciptakan nilai tambah pada

**TECHNICAL NOTES**

1. *The method used to estimate national accounts statistics is based on the standard guidelines formed by United Nation known as System of National Accounts (SNA). SNA is the internationally agreed standard set of recommendations on how to compile measures of economic activity in accordance with strict accounting conventions based on economic principles. The recommendations are expressed in term of a set of concepts, definitions, classifications and accounting rules that comprise the internationally agreed standard for measuring indicators such as Gross Domestic Product (GDP). One of the improvement in the national statistical system is to rebase GDP form base year 2000 to 2010 in order to capture current economic condition. It is in line with the United Nations (UN) recommendation on 2008 SNA.*
2. *The basic measure of the value added arising from economic activity is known as Gross Domestic Product at the national level and Gross Regional Domestic Product (GRDP) at the regional level (provinces/regencies/*

suatu waktu tertentu. Untuk menyusun PDB maupun PDRB digunakan 2 pendekatan, yaitu lapangan usaha dan pengeluaran. Keduanya menyajikan komposisi data nilai tambah dirinci menurut sumber kegiatan ekonomi (lapangan usaha) dan menurut komponen penggunaannya. PDB maupun PDRB dari sisi lapangan usaha merupakan penjumlahan seluruh komponen nilai tambah bruto yang mampu diciptakan oleh sektor-sektor ekonomi atas berbagai aktivitas produksinya. Sedangkan dari sisi pengeluaran menjelaskan tentang penggunaan dari nilai tambah tersebut.

3. PDRB menurut lapangan usaha mengalami perubahan klasifikasi dari 9 lapangan usaha menjadi 17 lapangan usaha. PDRB menurut lapangan usaha dirinci menurut total nilai tambah dari seluruh sektor ekonomi yang mencakup lapangan usaha Pertanian, Kehutanan, dan Perikanan; Pertambangan dan Pengalihan; Industri Pengolahan; Pengadaan Listrik dan Gas; Pengadaan Air, Pengelolaan Sampah, Limbah dan Daur Ulang; Konstruksi; Perdagangan Besar dan Eceran, Reparasi Mobil dan Sepeda Motor; Transportasi dan Pergudangan; Penyediaan

*municipalities). To compile these statistics, two approaches have been used, i.e. "production approach" and "expenditure approach". The first approach is to measure value added produced by various kinds of economic activities, while the second approach is to measure final uses of the country's output. In other words, GDP/GRDP is the sum of total value added produced by all economic industries (activities) and the way of using it.*

3. *GRDP by industry classification changes from 9 sectors to 17 industries. GRDP by industry is classified by types of economic activities such as Agriculture, Forestry and Fishing; Mining and Quarrying; Manufacturing; Electricity and Gas; Water supply, Sewerage, Waste Management and Remediation Activities; Construction; Wholesale and Retail Trade; Repair of Motor Vehicles and Motorcycles; Transportation and Storage; Accommodation and Food Service Activities; Information and Communication; Financial and Insurance Activities; Real Estate Activities; Business*

- Akomodasi dan Makan Minum; Informasi dan Komunikasi; Jasa Keuangan dan Asuransi; Real Estat; Jasa Perusahaan; Administrasi Pemerintahan, Pertahanan dan Jaminan Sosial Wajib; Jasa Pendidikan; Jasa Kesehatan dan Kegiatan Sosial; dan Jasa lainnya.
- Activities; Public Administration; Defence and Compulsory Social Security; Education; Human Health and Social Work Activities; and Other Services Activities.*
4. PDRB menurut pengeluaran mengalami perubahan klasifikasi dimana pengeluaran konsumsi Lembaga Non Profit yang Melayani Rumah Tangga (LNPR) yang sebelumnya termasuk bagian dari pengeluaran konsumsi rumah tangga menjadi komponen terpisah. Sehingga klasifikasi PDRB menurut pengeluaran dirinci menjadi 7 komponen yaitu komponen pengeluaran konsumsi rumah tangga, pengeluaran konsumsi LNPR, pengeluaran konsumsi pemerintah, pembentukan modal tetap bruto, perubahan inventori, ekspor barang dan jasa, dan impor barang dan jasa.
  4. *GRDP by expenditure classification changes where consumption expenditure Non-profit Institutions Serving Households (NPISH) previously included as part of household consumption expenditure is taken out into separate component. So that, GRDP by type of expenditures is classified into: household consumption expenditure, NPISH consumption expenditure, government consumption expenditure, gross fixed capital formation, changes in inventories, exports of goods and services, and imports of goods and services.*
  5. Pengeluaran konsumsi rumah tangga mencakup berbagai pengeluaran konsumsi akhir rumah tangga atas barang dan jasa untuk memenuhi kebutuhan individu ataupun kelompok secara langsung. Pengeluaran rumah tangga
  5. *Household consumption expenditures consist of expenditures incurred by households, which are used for both individual or collective needs. Household consumptions are classified into food and beverages other than restaurants;*

di sini mencakup makanan dan minuman selain restoran; pakaian, alas kaki dan jasa perawatannya; perumahan dan perlengkapan rumah tangga; kesehatan dan pendidikan; transportasi dan komunikasi; restoran dan hotel serta lainnya

6. Pengeluaran Konsumsi Pemerintah terdiri dari Pengeluaran Konsumsi Individu dan Pengeluaran Konsumsi Kolektif. Barang dan jasa individu merupakan barang dan jasa privat, dimana ciri-ciri barang privat adalah a) Scarcity, yaitu ada kelangkaan/keterbatasan dalam jumlah; b) Excludable consumption, yaitu konsumsi suatu barang dapat dibatasi hanya pada mereka yang memenuhi persyaratan tertentu (biasanya harga); c) Rivalrous competition, yaitu konsumsi oleh satu konsumen akan mengurangi atau menghilangkan kesempatan pihak lain untuk melakukan hal serupa. Contoh barang dan jasa yang dihasilkan pemerintah dan tergolong sebagai barang dan jasa individu adalah jasa pelayanan kesehatan pemerintah di rumah sakit/puskesmas dan jasa pendidikan di sekolah/universitas negeri. Sedangkan barang dan jasa kolektif ekuivalen dengan barang publik yang memiliki

*clothing, footwear, and related maintenance services; housing and household equipment; health and education; transport and communication; restaurants and hotels; and others.*

6. *Government consumption expenditure consists of Individual Consumption Expenditure and Collective Consumption Expenditure. Individual goods and services are private goods and services, which the characteristics of private goods is a) Scarcity, that there is a scarcity/limited in number; b) Excludable consumption, the consumption of goods can be limited only to those who meet certain requirements (usually the price); c) Rivalrous competition, ie consumption by the consumer will reduce or eliminate the chance of another party to do so. Examples of goods and services produced by government and classified as goods and services of individuals is the government health services in hospitals/health centers and education services in schools/universities. Collective goods and services equivalent to public goods characterized by a) Non-rivalry, namely the use of a consumer for an item does not reduce the chance of another consumer to*

ciri a) Non rivalry, yaitu penggunaan satu konsumen terhadap suatu barang tidak mengurangi kesempatan konsumen lain untuk juga mengkonsumsi barang tersebut; b) Non excludable, yaitu apabila suatu barang publik tersedia, maka tidak ada yang dapat menghalangi siapapun untuk memperoleh manfaat dari barang tersebut atau dengan kata lain setiap orang memiliki akses ke barang tersebut. Contoh barang dan jasa yang dihasilkan pemerintah dan tergolong sebagai barang dan jasa kolektif adalah jasa pertahanan yang dilakukan TNI dan keamanan yang dilakukan kepolisian.

*also consume goods; b) Non-excludable, i.e. when a public good available, then nothing can hinder anyone to benefit from the goods or in other words everyone has access to the goods. Examples of goods and services produced by government and classified as collective goods and services is carried military defense services and the police's security.*

7. Pembentukan Modal Tetap Bruto (PMTB) mencakup pengadaan, pembuatan, dan pembelian barang modal. Barang modal dimaksud adalah barang-barang yang digunakan untuk proses produksi, tahan lama atau yang mempunyai umur pemakaian lebih dari satu tahun seperti bangunan, mesin-mesin dan alat angkutan. Termasuk pula di sini perbaikan besar (berat) yang sifatnya memperpanjang umur atau mengubah bentuk atau kapasitas barang modal tersebut. Pengeluaran barang modal untuk keperluan militer

7. *Gross Fixed Capital Formation (GFCF) includes procurement, manufacture, and the purchase of capital goods. Capital goods are goods which are used for the production process, durable or have a service life of more than one year such as buildings, machinery, and transportation equipment. Including here: huge improvement that are to extend the life or changing the shape or the capacity of the capital goods. Capital expenditures for military purposes are also covered as GFCF. GFCF component are classified into six sub-components: Construction; Machinery*

juga dicakup sebagai PMTB. Klasifikasi komponen PMTB dibagi menjadi 6 sub komponen yaitu Konstruksi; Mesin dan Peralatan; Kendaraan; Peralatan Lainnya; Cultivated Biological Resources (CBR) dan Produk Kekayaan Intelektual.

*and Equipment; vehicle; Other equipment; Cultivated Biological Resources (CBR) and Intellectual Property Product.*

8. Ekspor barang dan jasa merupakan transaksi perdagangan barang dan jasa dari penduduk (residen) ke bukan penduduk (nonresiden). Impor barang dan jasa adalah transaksi perdagangan dari bukan penduduk ke penduduk. Ekspor atau impor barang terjadi pada saat terjadi perubahan hak kepemilikan barang antara penduduk dengan bukan penduduk (dengan atau tanpa perpindahan fisik barang tersebut). Pada PDB dengan tahun dasar 2010, ekspor dan impor barang dirinci menjadi nonmigas dan migas.
8. *Exports of goods and services consist of transactions of goods and services from residents to non-residents. Imports of goods and services consist of transaction of goods and services from non-residents to residents. Exports and imports of goods occur when there are changes in ownership of goods between residents and non-residents (with or without physical movements of goods across frontiers). On the GDP at 2010 basic year, exports and imports of goods specified into non oil and gas and oil and gas.*
9. Produk Domestik Regional Bruto maupun agregat turunannya disajikan dalam 2 (dua) versi penilaian, yaitu atas dasar "harga berlaku" dan atas dasar "harga konstan". Disebut sebagai harga berlaku karena seluruh agregat dinilai dengan menggunakan harga pada tahun berjalan, sedangkan harga konstan penilaiannya didasarkan kepada harga satu tahun dasar
9. *GRDP and its aggregations are presented in two forms: at current market prices and at constant base year market prices. In presenting current market prices, all aggregates are valued at current market prices, while base year constant market prices are shown by valuing all aggregates at fixed base year prices. Year of 2010 is used as the base year in this publication.*

tertentu, dalam publikasi ini digunakan harga tahun 2010

10. Laju pertumbuhan Produk Domestik Regional Bruto diperoleh dari perhitungan PDRB atas dasar harga konstan. Diperoleh dengan cara mengurangi nilai PDRB pada tahun ke-n terhadap nilai pada tahun ke n-1 (tahun sebelumnya), dibagi dengan nilai pada tahun ke n-1, dikalikan dengan 100 persen. Laju pertumbuhan menunjukkan perkembangan agregat pendapatan dari satu waktu tertentu terhadap waktu sebelumnya.
10. *Growth rate of Gross Regional Domestic Product is derived from GRDP at constant market prices. It is obtained by subtracting the value of GRDP year n with the value of GRDP year n-1, divided by the value of GRDP year n-1 then multiplied by 100 percent. The growth rate of GRDP explains the income growth during the given period.*

**ULASAN****DESCRIPTION****PRODUK DOMESTIK REGIONAL  
BRUTO PROVINSI KALIMANTAN  
TIMUR****GROSS REGIONAL DOMESTIC  
PRODUCT KALIMANTAN TIMUR of  
PROVINCE**

Nilai PDRB Kalimantan Timur atas dasar harga berlaku pada tahun 2019 mencapai 653,68 triliun rupiah, naik dari tahun 2018 sebesar 636,45 triliun rupiah. Sedangkan jika ditinjau berdasarkan harga konstan 2010, angka PDRB Kalimantan Timur tahun 2019 juga mengalami kenaikan, sebesar 22,15 triliun rupiah dari tahun 2018. Hal tersebut menunjukkan bahwa selama periode 2018-2019 terjadi pertumbuhan ekonomi sebesar 4,77 persen, lebih rendah jika dibandingkan dengan pertumbuhan ekonomi periode sebelumnya yang tumbuh sebesar 2,67 persen.

*GRDP Kalimantan Timur based on current prices in 2019 reached 653.68 trillion rupiah, increased by 2018 at 636.45 trillion rupiah. By constant prices in 2010, Kalimantan Timur GDRP 2018, also has increase up to 22.15 trillion rupiah from 2018. This shows that during the 2017-2018 period there was economic growth of 4.77 percent, lower than the previous period's economic growth which grew by 2.67 percent.*

Dari 17 lapangan usaha ekonomi yang ada, seluruhnya mengalami pertumbuhan yang positif. Lapangan Usaha Pengadaan Listrik dan Gas yang tumbuh sebesar 8,65 persen merupakan lapangan usaha dengan pertumbuhan ekonomi tertinggi pada periode 2018-2019; disusul oleh Lapangan Usaha Jasa lainnya yang tumbuh sebesar 8,16 persen dan Lapangan Usaha Pertambangan dan Pengalihan yang tumbuh sebesar 6,86 persen.

*From 17 sectors, all sectors had positive growth. Electricity and Gas Procurement sector that grew by 8.65 percent were the highest economic growth in the 2018-2019 period; followed by the Other Services sector which grew by 8.16 percent; and Mining and Quarrying Service sector that grew by 6.86 percent.*

Besarnya peranan berbagai lapangan usaha ekonomi dalam memproduksi barang dan jasa sangat

*The magnitude of the role of various economic business fields in producing goods and services*

menentukan struktur ekonomi suatu daerah. Struktur ekonomi yang terbentuk dari nilai tambah yang diciptakan oleh setiap lapangan usaha menggambarkan seberapa besar ketergantungan suatu daerah terhadap kemampuan memproduksi dari setiap lapangan usaha. Selama lima tahun terakhir (2015-2019) struktur perekonomian Kalimantan Timur didominasi oleh 5 (lima) kategori lapangan usaha. Peranan terbesar dalam pembentukan PDRB Kalimantan Timur pada tahun 2019 dihasilkan oleh lapangan usaha Pertambangan dan Penggalian, yaitu mencapai 45,49 persen. Selanjutnya lapangan usaha Industri Pengolahan sebesar 10,21 persen, dan disusul oleh lapangan usaha Konstruksi sebesar 9,08 persen. Berikutnya lapangan usaha Pertanian, Kehutanan, dan Perikanan sebesar 7,92 persen dan lapangan usaha Perdagangan Besar dan Eceran, dan Reparasi Mobil dan Sepeda Motor sebesar 5,92 persen.

### **PRODUK DOMESTIK REGIONAL BRUTO KABUPATEN/KOTA**

Pada tahun 2019, Kutai Kartanegara memiliki nilai PDRB atas dasar harga berlaku terbesar di Kalimantan Timur dengan nilai 162,74 triliun rupiah, disusul oleh Kutai Timur dengan 133,73 triliun rupiah, dan Balikpapan dengan 102,39 triliun rupiah. Adapun mayoritas kabupaten/kota di Kalimantan Timur mencatatkan pertumbuhan positif pada

*largely determines the economic structure of a region. The economic structure that is formed from the added value created by each sectors illustrates how much dependence of an area on the ability to produce from each sector. During the last five years (2015-2019) the economic structure of Kalimantan Timur was dominated by 5 (five) categories. The biggest role in the formation GRDP of Kalimantan Timur was generated by the mining and quarrying, which reached 45.49 percent. Furthermore, the Manufacturing Industry sector was 10.21 percent, and followed by the Construction business sector, which was 9.08 percent. Next is the Agriculture, Forestry and Fisheries business sector at 7.92 percent and the Wholesale and Retail Trade business sector, and Car and Motorcycle Repair at 5.92 percent.*

### **GROSS REGIONAL DOMESTIC BRUTO of REGENCY/MUNICIPALITY**

*In 2019, Kutai Kartanegara had the largest GDP based on current prices in Kalimantan Timur with a value of 162.74 trillion rupiahs, followed by Kutai Timur with 133.73 trillion rupiahs, and Balikpapan with 102.39 trillion rupiahs. The Majority of municipalities/regencies in Kalimantan Timur had positive growth during 2018-2019 period, with Kutai Timur recording the*

periode 2018-2019, dengan Kutai Timur mencatatkan laju pertumbuhan tertinggi dengan 7,97 persen, disusul oleh Kutai Barat dan Berau dengan masing-masing 5,58 persen, serta Berau dengan 5,55 persen.

Bontang merupakan satu-satunya tingkat 2 yang mengalami pertumbuhan negatif (2,18) persen pada periode ini. Ditinjau berdasarkan PDRB per kapita tahun 2019, Kutai Timur memiliki PDRB per kapita tertinggi di Kalimantan Timur dengan nilai 355,55 juta rupiah; disusul oleh Bontang dengan 329,05 juta rupiah dan Kutai Kartanegara dengan 207,02 juta rupiah.

*highest growth rate of 7.97 percent, followed by Kutai Barat and Berau with 5.58 percent eand 5.55 percent.*

*Only Bontang had negative growth with (2.18) percent in this period. In terms of GDP per capita in 2019, Kutai Timur has the highest GDP per capita in Kalimantan Timur with 355.55 million rupiah; followed by Bontang with 329.05 million rupiahs and Kutai Kartanegara with 207.02 million rupiahs.*

**Gambar 14.1** **Persentase Kontribusi Terhadap Jumlah Produk Domestik Regional Bruto Seluruh Kabupaten/Kota di Provinsi Kalimantan Timur (persen), 2019**  
*Percentage of Contribution to the Total Gross Regional Domestic Product by Regency/Municipality in Kalimantan Timur Province (percent), 2019*

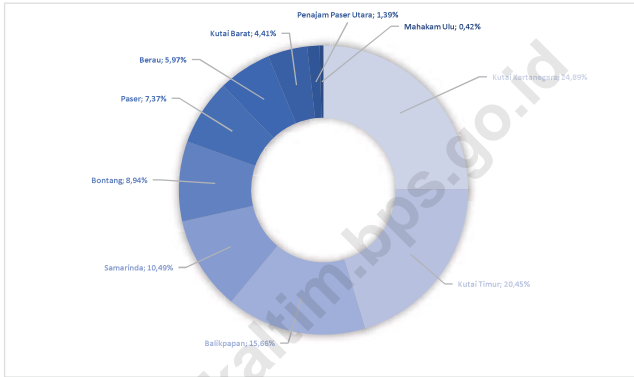

Sumber/Source : Diolah dari Hasil Sensus, Survei, dan Berbagai Sumber Lainnya/*Based on Census, Surveys, and Other sources*

**Gambar 14.2** **Produk Domestik Regional Bruto Perkapita Menurut Kabupaten/Kota di Provinsi Kalimantan Timur (Juta Rupiah), 2019**  
*Gross Regional Domestic Product Percapita by Regency/Municipality in Kalimantan Timur Province (Million Rupiahs), 2019*

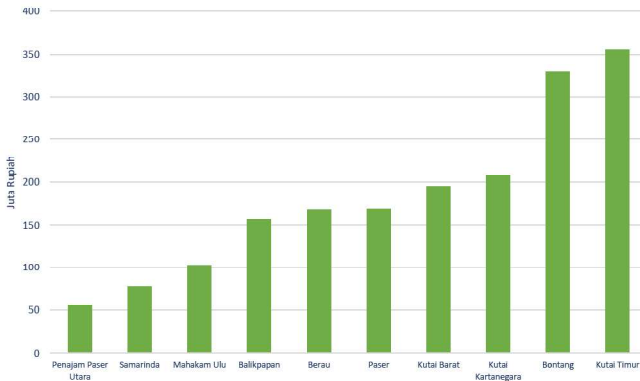

Sumber/Source : Diolah dari Hasil Sensus, Survei, dan Berbagai Sumber Lainnya/*Based on Census, and Other Sources*

## 14.1 PRODUK DOMESTIK REGIONAL BRUTO PROVINSI GROSS REGIONAL DOMESTIC PRODUCT OF PROVINCE

**Tabel** 14.1.1 **Produk Domestik Regional Bruto Atas Dasar Harga Berlaku Menurut Lapangan Usaha di Provinsi Kalimantan Timur (miliar rupiah), 2015–2019**  
*Gross Domestic Regional Bruto at Current Market Prices by Industry in Kalimantan Timur Province (billion rupiahs), 2015–2019*

Lapangan Usaha/Industry		2015	2016	2017 <sup>r</sup>	2018 <sup>x</sup>	2019 <sup>xx</sup>
(1)		(2)	(3)	(4)	(5)	(6)
A	Pertanian, Kehutanan, dan Perikanan/ <i>Agriculture, Forestry, and Fishing</i>	38 979,24	41 847,44	47 211,91	50 287,53	51 796,37
1	Pertanian, Peternakan, Perburuan, dan Jasa Pertanian/ <i>Agriculture, Livestock, Hunting, and Agriculture Services</i>	24 702,78	27 205,89	31 755,24	33 401,43	34 438,49
a.	Tanaman Pangan/ <i>Food Crops</i>	1 233,98	1 000,08	1 162,96	1 357,58	1 362,21
b.	Tanaman Hortikultura/ <i>Horticultural Crops</i>	1 679,43	1 816,51	1 926,41	2 141,27	2 281,54
c.	Tanaman Perkebunan/ <i>Plantation Crops</i>	20 087,35	22 548,05	26 620,72	27 640,46	28 374,86
d.	Peternakan/ <i>Livestock</i>	1 488,95	1 608,38	1 793,64	1 996,65	2 135,60
e.	Jasa Pertanian dan Perburuan/ <i>Agriculture Services and Hunting</i>	213,08	232,87	251,51	265,48	284,28
2	Kehutanan dan Penebangan Kayu/ <i>Forestry and Logging</i>	6 708,03	6 800,03	6 888,40	7 500,40	7 322,09
3	Perikanan/ <i>Fishing</i>	7 568,42	7 841,52	8 568,27	9 385,70	10 035,79
B	Pertambangan dan Penggalian/ <i>Mining and Quarrying</i>	227 448,00	219 761,31	275 822,16	296 344,67	297 376,51
1	Pertambangan Minyak, Gas, dan Panas Bumi/ <i>Crude Petroleum, Natural Gas, and Geothermal</i>	47 102,11	43 490,09	46 878,36	48 426,97	44 771,74
2	Pertambangan Batubara dan Lignit/ <i>Coal and Lignite Mining</i>	163 073,49	157 350,87	208 940,86	226 506,99	228 979,57
3	Pertambangan Biji Logam/ <i>Iron Ore Mining</i>	434,23	463,88	474,30	482,13	468,56

Lanjutan Tabel/Continued Table 14.1.1

Lapangan Usaha/Industry		2015	2016	2017	2018*	2019**
(1)		(2)	(3)	(4)	(5)	(6)
4	Pertambangan dan Penggalian Lainnya/ <i>Other Mining and Quarrying</i>	16 838,17	18 456,47	19 528,65	20 928,59	23 156,64
C	Industri Pengolahan/ <i>Manufacturing</i>	103 998,50	104 969,95	112 075,37	115 534,82	116 141,95
1	Industri Batubara dan Pengilangan Migas/ <i>Manufacture of Coal and Refined Petroleum Products</i>	66 815,33	64 542,53	68 834,80	69 952,95	66 758,26
2	Industri Makanan dan Minuman/ <i>Manufacture of Food Products and Beverages</i>	10 982,75	13 262,06	15 434,86	16 181,13	16 754,28
3	Industri Pengolahan Tembakau/ <i>Manufacture of Tobacco Products</i>	-	-	-	-	-
4	Industri Tekstil dan Pakaian Jadi/ <i>Manufacture of Textiles and Wearing Apparel</i>	77,15	84,01	91,17	99,85	108,06
5	Industri Kulit, Barang dari Kulit, dan Alas Kaki/ <i>Manufacture of Leather and Related Products, and Footwear</i>	18,31	20,23	21,59	23,25	23,89
6	Industri Kayu, Barang dari Kayu dan Gabus; dan Barang Anyaman dari Bambu, Rotan, dan Sejenisnya/ <i>Manufacture of Wood and Products of Wood and Cork; and Articles of Straw and Plaiting Materials</i>	3 458,71	3 614,54	3 589,15	3 790,61	3 562,82
7	Industri Kertas dan Barang dari Kertas; Percetakan dan Reproduksi Media Rekaman/ <i>Manufacture of Paper and Paper Products; Printing and Reproduction of Recorded Media</i>	2 712,90	2 954,23	3 281,47	3 492,99	3 982,18
8	Industri Kimia, Farmasi, dan Obat Tradisional/ <i>Manufacture of Chemicals, Pharmaceuticals, and Botanical Products</i>	16 776,44	17 132,33	17 351,76	18 281,31	20 945,48
9	Industri Karet; Barang dari Karet dan Plastik/ <i>Manufacture of Rubber; Rubber Products and Plastics Products</i>	161,98	161,24	156,12	166,33	166,23

Lanjutan Tabel/Continued Table 14.1.1

Lapangan Usaha/Industry	2015	2016	2017	2018 <sup>x</sup>	2019 <sup>xx</sup>
(1)	(2)	(3)	(4)	(5)	(6)
10 Industri Barang Galian bukan Logam/ <i>Manufacture of Other Non-Metallic Mineral Products</i>	585,86	645,88	685,91	727,52	789,56
11 Industri Logam Dasar/ <i>Manufacture of Basic Metals</i>	-	-	-	-	-
12 Industri Barang Logam; Komputer, Barang Elektronik, Optik, dan Peralatan Listrik/ <i>Manufacture of Fabricated Metal Products; Electronic, Computer, and Optical Products; and Electrical Equipment</i>	711,60	771,58	786,12	870,14	947,34
13 Industri Mesin dan Perlengkapan/ <i>Manufacture of Machinery and Equipment</i>	134,51	147,26	155,25	165,15	177,47
14 Industri Alat Angkutan/ <i>Manufacture of Transport Equipment</i>	894,98	941,09	977,52	1 007,46	1 095,61
15 Industri Furnitur/ <i>Manufacture of Furniture</i>	473,98	471,40	462,81	517,97	566,83
16 Industri Pengolahan Lainnya; Jasa Reparasi dan Pemasangan Mesin dan Peralatan/ <i>Other Manufacturing; Repair and Installation of Machinery and Equipment</i>	193,98	221,55	246,83	258,18	263,94
D Pengadaan Listrik dan Gas/ <i>Electricity and Gas</i>	205,23	232,81	280,20	315,11	344,96
1 Ketenagalistrikan/ <i>Electricity</i>	201,33	228,17	274,69	309,00	338,44
2 Pengadaan Gas dan Produksi Es/ <i>Manufacture of Gas and Production of Ice</i>	3,90	4,64	5,52	6,11	6,52
E Pengadaan Air; Pengelolaan Sampah, Limbah, dan Daur Ulang/ <i>Water Supply; Sewerage, Waste Management, and Remediation Activities</i>	208,72	236,98	273,47	290,83	311,10
F Konstruksi/ <i>Construction</i>	41 871,57	42 120,58	46 876,98	54 170,88	59 347,18

Lanjutan Tabel/Continued Table 14.1.1

Lapangan Usaha/Industry		2015	2016	2017	2018*	2019**
(1)		(2)	(3)	(4)	(5)	(6)
G	Perdagangan Besar dan Eceran; Reparasi Mobil dan Sepeda Motor/ <i>Wholesale and Retail Trade; Repair of Motor Vehicles and Motorcycles</i>	25 844,88	28 254,18	32 018,02	35 524,19	38 675,38
1	Perdagangan Mobil, Sepeda Motor dan Reparasinya/ <i>Wholesale and Retail Trade and Repair of Motor Vehicles and Motorcycles</i>	2 881,54	3 014,70	3 297,21	3 633,88	3 846,44
2	Perdagangan Besar dan Eceran, Bukan Mobil dan Sepeda Motor/ <i>Wholesale and Retail Trade Except of Motor Vehicles and Motorcycles</i>	22 963,34	25 239,48	28 720,82	31 890,31	34 828,94
H	Transportasi dan Pergudangan/ <i>Transportation and Storage</i>	17 451,84	18 860,33	21 242,09	22 954,89	24 008,70
1	Angkutan Rel/ <i>Railways Transport</i>	-	-	-	-	-
2	Angkutan Darat/ <i>Land Transport</i>	2 444,37	2 505,57	2 794,08	3 119,30	3 297,50
3	Angkutan Laut/ <i>Sea Transport</i>	2 675,84	2 678,40	2 934,02	3 173,82	3 315,56
4	Angkutan Sungai, Danau, dan Penyeberangan/ <i>River, Lake, and Ferry Transport</i>	1 339,46	1 420,54	1 594,29	1 760,82	1 893,32
5	Angkutan Udara/ <i>Air Transport</i>	4 920,52	5 685,85	6 696,96	7 029,80	7 131,02
6	Pergudangan dan Jasa Penunjang Angkutan; Pos dan Kurir/ <i>Warehousing and Support Services for Transportation; Postal and Courier</i>	6 071,64	6 569,96	7 222,74	7 871,16	8 371,29
I	Penyediaan Akomodasi dan Makan Minum/ <i>Accommodation and Food Service Activities</i>	4 361,98	4 851,07	5 448,93	6 091,57	6 637,39
1	Penyediaan Akomodasi/ <i>Accommodation</i>	729,10	733,56	816,67	898,05	974,46
2	Penyediaan Makan Minum/ <i>Food and Beverage Service Activities</i>	3 632,88	4 117,52	4 632,26	5 193,52	5 662,92
J	Informasi dan Komunikasi/ <i>Information and Communication</i>	6 075,45	6 628,93	7 375,63	7 988,16	8 708,38

Lanjutan Tabel/Continued Table 14.1.1

Lapangan Usaha/Industry		2015	2016	2017	2018 <sup>x</sup>	2019 <sup>xx</sup>
(1)		(2)	(3)	(4)	(5)	(6)
K	Jasa Keuangan dan Asuransi/ <i>Financial and Insurance Activities</i>	8 386,36	8 762,59	9 032,36	9 724,21	10 226,17
1	Jasa Perantara Keuangan/ <i>Financial Intermediary Services</i>	5 800,89	5 969,07	5 922,54	6 344,17	6 636,52
2	Asuransi dan Dana Pensiun/ <i>Insurance and Pension Fund</i>	1 054,68	1 138,85	1 284,71	1 398,19	1 518,42
3	Jasa Keuangan Lainnya/ <i>Other Financial Services</i>	1 530,68	1 654,54	1 824,97	1 981,69	2 071,06
4	Jasa Penunjang Keuangan/ <i>Financial Supporting Service</i>	0,11	0,12	0,14	0,15	0,17
L	Real Estat/ <i>Real Estate Activities</i>	4 803,76	4 869,80	5 218,43	5 617,37	5 832,18
M,N	Jasa Perusahaan/ <i>Business Activities</i>	1 085,81	1 116,07	1 215,39	1 305,62	1 347,14
O	Administrasi Pemerintahan, Pertahanan, dan Jaminan Sosial Wajib/ <i>Public Administration and Defence; Compulsory Social Security</i>	11 609,14	11 807,58	11 658,60	12 272,81	13 178,71
P	Jasa Pendidikan/ <i>Education</i>	7 288,30	8 215,11	9 081,38	10 106,96	10 940,26
Q	Jasa Kesehatan dan Kegiatan Sosial/ <i>Human Health and Social Work Activities</i>	2 781,30	3 191,96	3 506,04	3 911,00	4 290,54
R,S,T,U	Jasa Lainnya/ <i>Other Services Activities</i>	2 705,00	3 153,54	3 566,51	4 013,87	4 514,18
<b>Produk Domestik Regional Bruto/ Gross Regional Domestic Product</b>		<b>505 105,06</b>	<b>508 880,24</b>	<b>591 903,49</b>	<b>636 454,48</b>	<b>653 677,10</b>

Sumber/Source : Diolah dari Hasil Sensus, Survei, dan Berbagai Sumber Lainnya/*Based on Census, Surveys, and Other sources*

**Tabel 14.1.2** **Produk Domestik Regional Bruto Atas Dasar Harga Konstan 2010 Menurut Lapangan Usaha di Provinsi Kalimantan Timur (miliar rupiah), 2015–2019**  
*Gross Domestic Regional Bruto at 2010 Constant Market Prices by Industry in Kalimantan Timur Province (billion rupiahs), 2015–2019*

Lapangan Usaha/Industry		2015	2016	2017 <sup>1</sup>	2018 <sup>2</sup>	2019 <sup>3*</sup>
(1)		(2)	(3)	(4)	(5)	(6)
A	Pertanian, Kehutanan, dan Perikanan/ <i>Agriculture, Forestry, and Fishing</i>	28 506,91	28 639,40	30 261,40	32 118,73	33 364,45
1	Pertanian, Peternakan, Perburuan, dan Jasa Pertanian/ <i>Agriculture, Livestock, Hunting, and Agriculture Services</i>	17 716,65	18 050,39	19 417,82	20 770,66	21 922,86
a.	Tanaman Pangan/ <i>Food Crops</i>	1 019,26	784,87	864,71	994,00	974,94
b.	Tanaman Hortikultura/ <i>Horticultural Crops</i>	1 431,74	1 488,82	1 498,16	1 583,14	1 639,10
c.	Tanaman Perkebunan/ <i>Plantation Crops</i>	13 720,64	14 151,36	15 324,15	16 361,38	17 405,78
d.	Peternakan/ <i>Livestock</i>	1 356,76	1 428,37	1 527,05	1 619,15	1 682,30
e.	Jasa Pertanian dan Perburuan/ <i>Agriculture Services and Hunting</i>	188,24	196,97	203,75	213,00	220,75
2	Kehutanan dan Penebangan Kayu/ <i>Forestry and Logging</i>	4 842,31	4 672,53	4 643,70	4 843,68	4 646,61
3	Perikanan/ <i>Fishing</i>	5 947,96	5 916,47	6 199,88	6 504,38	6 794,98
B	Pertambangan dan Penggalian/ <i>Mining and Quarrying</i>	220 405,12	212 649,63	216 447,12	218 764,28	233 835,07
1	Pertambangan Minyak, Gas, dan Panas Bumi/ <i>Crude Petroleum, Natural Gas, and Geothermal</i>	46 533,61	45 934,08	43 840,11	42 574,75	41 330,17
2	Pertambangan Batubara dan Lignit/ <i>Coal and Lignite Mining</i>	160 358,38	152 659,50	157 972,52	160 836,83	176 018,69
3	Pertambangan Bijih Logam/ <i>Iron Ore Mining</i>	377,12	369,11	342,65	330,28	309,36
4	Pertambangan dan Penggalian Lainnya/ <i>Other Mining and Quarrying</i>	13 136,00	13 686,94	14 291,85	15 022,42	16 176,85
C	Industri Pengolahan/ <i>Manufacturing</i>	88 889,32	93 740,63	96 364,83	97 026,48	97 206,19

Lanjutan Tabel/Continued Table 14.1.2

Lapangan Usaha/Industry		2015	2016	2017	2018 <sup>x</sup>	2019 <sup>xx</sup>
(1)	(2)	(3)	(4)	(5)	(6)	
1	Industri Batubara dan Pengilangan Migas/ <i>Manufacture of Coal and Refined Petroleum Products</i>	60 566,44	64 564,81	66 526,23	66 029,17	63 792,67
2	Industri Makanan dan Minuman/ <i>Manufacture of Food Products and Beverages</i>	8 563,24	9 058,34	9 579,84	10 166,96	10 931,64
3	Industri Pengolahan Tembakau/ <i>Manufacture of Tobacco Products</i>	0,00	0,00	0,00	0,00	0,00
4	Industri Tekstil dan Pakaian Jadi/ <i>Manufacture of Textiles and Wearing Apparel</i>	60,36	62,07	65,14	68,08	70,81
5	Industri Kulit, Barang dari Kulit, dan Alas Kaki/ <i>Manufacture of Leather and Related Products, and Footwear</i>	14,87	16,19	16,93	17,91	18,07
6	Industri Kayu, Barang dari Kayu dan Gabus; dan Barang Anyaman dari Bambu, Rotan, dan Sejenisnya/ <i>Manufacture of Wood and Products of Wood and Cork; and Articles of Straw and Plaiting Materials</i>	2 910,89	2 956,84	2 867,64	2 940,64	2 725,59
7	Industri Kertas dan Barang dari Kertas; Percetakan dan Reproduksi Media Rekaman/ <i>Manufacture of Paper and Paper Products; Printing and Reproduction of Recorded Media</i>	2 230,46	2 354,07	2 555,23	2 647,32	2 960,03
8	Industri Kimia, Farmasi, dan Obat Tradisional/ <i>Manufacture of Chemicals, Pharmaceuticals, and Botanical Products</i>	11 920,72	12 053,92	12 088,02	12 388,33	13 801,16
9	Industri Karet; Barang dari Karet dan Plastik/ <i>Manufacture of Rubber; Rubber Products and Plastics Products</i>	149,89	144,99	140,67	151,62	146,01
10	Industri Barang Galian bukan Logam/ <i>Manufacture of Other Non-Metallic Mineral Products</i>	465,12	497,02	511,20	527,52	558,86

Lanjutan Tabel/Continued Table 14.1.2

Lapangan Usaha/Industry		2015	2016	2017	2018*	2019**
(1)	(2)	(3)	(4)	(5)	(6)	
11	Industri Logam Dasar/ <i>Manufacture of Basic Metals</i>	0,00	0,00	0,00	0,00	0,00
12	Industri Barang Logam; Komputer, Barang Elektronik, Optik; dan Peralatan Listrik/ <i>Manufacture of Fabricated Metal Products; Electronic, Computer, and Optical Products; and Electrical Equipment</i>	590,67	614,83	606,05	642,27	673,48
13	Industri Mesin dan Perlengkapan/ <i>Manufacture of Machinery and Equipment</i>	109,32	112,81	116,17	119,78	124,31
14	Industri Alat Angkutan/ <i>Manufacture of Transport Equipment</i>	788,03	791,02	784,25	787,04	840,78
15	Industri Furnitur/ <i>Manufacture of Furniture</i>	360,69	342,96	325,21	355,48	378,19
16	Industri Pengolahan Lainnya; Jasa Reparasi dan Pemasangan Mesin dan Peralatan/ <i>Other Manufacturing; Repair and Installation of Machinery and Equipment</i>	158,61	170,78	182,24	184,36	184,59
D	Pengadaan Listrik dan Gas/ <i>Electricity and Gas</i>	206,24	223,40	238,53	261,80	284,45
1	Ketenagalistrikan/ <i>Electricity</i>	202,97	219,81	234,66	257,65	280,11
2	Pengadaan Gas dan Produksi Es/ <i>Manufacture of Gas and Production of Ice</i>	3,26	3,58	3,88	4,15	4,34
E	Pengadaan Air; Pengelolaan Sampah, Limbah, dan Daur Ulang/ <i>Water Supply; Sewerage, Waste Management, and Remediation Activities</i>	189,29	201,72	218,60	225,64	238,18
F	Konstruksi/ <i>Construction</i>	30 696,16	29 510,46	31 211,25	33 678,96	35 571,69
G	Perdagangan Besar dan Eceran; Reparasi Mobil dan Sepeda Motor/ <i>Wholesale and Retail Trade; Repair of Motor Vehicles and Motorcycles</i>	21 442,37	22 129,06	23 948,48	25 662,65	26 996,82

Lanjutan Tabel/Continued Table 14.1.2

Lapangan Usaha/Industry		2015	2016	2017	2018 <sup>x</sup>	2019 <sup>xx</sup>
(1)	(2)	(3)	(4)	(5)	(6)	
1	Perdagangan Mobil, Sepeda Motor dan Reparasinya/ <i>Wholesale and Retail Trade and Repair of Motor Vehicles and Motorcycles</i>	2 296,69	2 313,57	2 427,12	2 563,14	2 634,79
2	Perdagangan Besar dan Eceran, Bukan Mobil dan Sepeda Motor/ <i>Wholesale and Retail Trade Except of Motor Vehicles and Motorcycles</i>	19 145,68	19 815,49	21 521,36	23 099,52	24 362,03
H	Transportasi dan Pergudangan/ <i>Transportation and Storage</i>	12 017,84	12 384,34	13 184,39	13 948,73	14 243,68
1	Angkutan Rel/ <i>Railways Transport</i>	-	-	-	-	-
2	Angkutan Darat/ <i>Land Transport</i>	2 157,15	2 195,05	2 337,44	2 517,51	2 637,34
3	Angkutan Laut/ <i>Sea Transport</i>	2 193,99	2 160,76	2 275,51	2 386,74	2 455,06
4	Angkutan Sungai, Danau, dan Penyeberangan/ <i>River, Lake, and Ferry Transport</i>	982,53	1 013,40	1 088,32	1 157,02	1 214,16
5	Angkutan Udara/ <i>Air Transport</i>	2 632,36	2 790,16	3 012,64	3 141,48	2 939,14
6	Pergudangan dan Jasa Penunjang Angkutan; Pos dan Kurir/ <i>Warehousing and Support Services for Transportation; Postal and Courier</i>	4 051,81	4 224,96	4 470,48	4 745,98	4 997,98
I	Penyediaan Akomodasi dan Makan Minum/ <i>Accommodation and Food Service Activities</i>	3 243,58	3 463,69	3 753,59	4 080,24	4 329,94
1	Penyediaan Akomodasi/ <i>Accommodation</i>	535,90	529,09	572,45	614,81	650,81
2	Penyediaan Makan Minum/ <i>Food and Beverage Service Activities</i>	2 707,68	2 934,60	3 181,14	3 465,43	3 679,13
J	Informasi dan Komunikasi/ <i>Information and Communication</i>	6 034,02	6 483,81	6 989,14	7 295,36	7 795,54
K	Jasa Keuangan dan Asuransi/ <i>Financial and Insurance Activities</i>	6 454,21	6 572,95	6 525,58	6 790,03	6 995,53
1	Jasa Perantara Keuangan/ <i>Financial Intermediary Services</i>	4 336,92	4 368,39	4 156,24	4 288,11	4 410,77

Lanjutan Tabel/Continued Table 14.1.2

Lapangan Usaha/Industry		2015	2016	2017	2018*	2019**
(1)		(2)	(3)	(4)	(5)	(6)
2	Asuransi dan Dana Pensiun/ <i>Insurance and Pension Fund</i>	859,80	894,16	966,38	1 018,53	1 064,42
3	Jasa Keuangan Lainnya/ <i>Other Financial Services</i>	1 257,41	1 310,30	1 402,85	1 483,27	1 520,22
4	Jasa Penunjang Keuangan/ <i>Financial Supporting Service</i>	0,09	0,10	0,11	0,11	0,12
L	Real Estat/ <i>Real Estate Activities</i>	3 934,65	3 901,89	4 032,55	4 227,27	4 316,69
M,N	Jasa Perusahaan/ <i>Business Activities</i>	861,22	824,64	853,81	896,17	908,97
O	Administrasi Pemerintahan, Pertahanan, dan Jaminan Sosial Wajib/ <i>Public Administration and Defence; Compulsory Social Security</i>	8 102,30	7 837,74	7 565,60	7 800,73	8 131,92
P	Jasa Pendidikan/ <i>Education</i>	5 538,44	5 929,25	6 328,42	6 817,34	7 133,92
Q	Jasa Kesehatan dan Kegiatan Sosial/ <i>Human Health and Social Work Activities</i>	2 127,64	2 325,82	2 492,46	2 693,00	2 881,25
R,S,T,U	Jasa Lainnya/ <i>Other Services Activities</i>	2 027,05	2 185,41	2 326,15	2 536,07	2 742,89
<b>Produk Domestik Regional Bruto/ Gross Regional Domestic Product</b>		<b>440 676,36</b>	<b>439 003,83</b>	<b>452 741,91</b>	<b>464 823,49</b>	<b>486 977,18</b>

Sumber/Source : Diolah dari Hasil Sensus, Survei, dan Berbagai Sumber Lainnya/*Based on Census, Surveys, and Other sources*

**Tabel** 14.1.3 **Distribusi Persentase Produk Domestik Regional Bruto Atas Dasar Harga Berlaku Menurut Lapangan Usaha di Provinsi Kalimantan Timur (persen), 2015–2019**  
*Percentage Distribution of Gross Domestic Regional Bruto at Current Market Prices by Industry in Kalimantan Timur Province (percent), 2015–2019*

Lapangan Usaha/Industry		2015	2016	2017 <sup>t</sup>	2018 <sup>x</sup>	2019 <sup>xx</sup>
(1)		(2)	(3)	(4)	(5)	(6)
A	Pertanian, Kehutanan, dan Perikanan/ <i>Agriculture, Forestry, and Fishing</i>	7,72	8,22	7,98	7,90	7,92
1	Pertanian, Peternakan, Perburuan, dan Jasa Pertanian/ <i>Agriculture, Livestock, Hunting, and Agriculture Services</i>	4,89	5,35	5,36	5,25	5,27
a.	Tanaman Pangan/ <i>Food Crops</i>	0,24	0,20	0,20	0,21	0,21
b.	Tanaman Hortikultura/ <i>Horticultural Crops</i>	0,33	0,36	0,33	0,34	0,35
c.	Tanaman Perkebunan/ <i>Plantation Crops</i>	3,98	4,43	4,50	4,34	4,34
d.	Peternakan/ <i>Livestock</i>	0,29	0,32	0,30	0,31	0,33
e.	Jasa Pertanian dan Perburuan/ <i>Agriculture Services and Hunting</i>	0,04	0,05	0,04	0,04	0,04
2	Kehutanan dan Penebangan Kayu/ <i>Forestry and Logging</i>	1,33	1,34	1,16	1,18	1,12
3	Perikanan/ <i>Fishing</i>	1,50	1,54	1,45	1,47	1,54
B	Pertambangan dan Penggalian/ <i>Mining and Quarrying</i>	45,03	43,19	46,60	46,56	45,49
1	Pertambangan Minyak, Gas, dan Panas Bumi/ <i>Crude Petroleum, Natural Gas, and Geothermal</i>	9,33	8,55	7,92	7,61	6,85
2	Pertambangan Batubara dan Lignit/ <i>Coal and Lignite Mining</i>	32,29	30,92	35,30	35,59	35,03
3	Pertambangan Bijih Logam/ <i>Iron Ore Mining</i>	0,09	0,09	0,08	0,08	0,07
4	Pertambangan dan Penggalian Lainnya/ <i>Other Mining and Quarrying</i>	3,33	3,63	3,30	3,29	3,54
C	Industri Pengolahan/ <i>Manufacturing</i>	20,59	20,63	18,93	18,15	17,77

Lanjutan Tabel/*Continued Table* 14.1.3

Lapangan Usaha/ <i>Industry</i>	2015	2016	2017	2018*	2019**
(1)	(2)	(3)	(4)	(5)	(6)
1 Industri Batubara dan Pengilangan Migas/ <i>Manufacture of Coal and Refined Petroleum Products</i>	13,23	12,68	11,63	10,99	10,21
2 Industri Makanan dan Minuman/ <i>Manufacture of Food Products and Beverages</i>	2,17	2,61	2,61	2,54	2,56
3 Industri Pengolahan Tembakau/ <i>Manufacture of Tobacco Products</i>	-	-	-	-	-
4 Industri Tekstil dan Pakaian Jadi/ <i>Manufacture of Textiles and Wearing Apparel</i>	0,02	0,02	0,02	0,02	0,02
5 Industri Kulit, Barang dari Kulit, dan Alas Kaki/ <i>Manufacture of Leather and Related Products, and Footwear</i>	0,00	0,00	0,00	0,00	0,00
6 Industri Kayu, Barang dari Kayu dan Gabus; dan Barang Anyaman dari Bambu, Rotan, dan Sejenisnya/ <i>Manufacture of Wood and Products of Wood and Cork; and Articles of Straw and Plaiting Materials</i>	0,68	0,71	0,61	0,60	0,55
7 Industri Kertas dan Barang dari Kertas; Percetakan dan Reproduksi Media Rekaman/ <i>Manufacture of Paper and Paper Products; Printing and Reproduction of Recorded Media</i>	0,54	0,58	0,55	0,55	0,61
8 Industri Kimia, Farmasi, dan Obat Tradisional/ <i>Manufacture of Chemicals, Pharmaceuticals, and Botanical Products</i>	3,32	3,37	2,93	2,87	3,20
9 Industri Karet; Barang dari Karet dan Plastik/ <i>Manufacture of Rubber; Rubber Products and Plastics Products</i>	0,03	0,03	0,03	0,03	0,03
10 Industri Barang Galian bukan Logam/ <i>Manufacture of Other Non-Metallic Mineral Products</i>	0,12	0,13	0,12	0,11	0,12

Lanjutan Tabel/Continued Table 14.1.3

Lapangan Usaha/Industry	2015	2016	2017	2018 <sup>x</sup>	2019 <sup>xx</sup>
(1)	(2)	(3)	(4)	(5)	(6)
11 Industri Logam Dasar/ <i>Manufacture of Basic Metals</i>	-	-	-	-	-
12 Industri Barang Logam; Komputer, Barang Elektronik, Optik; dan Peralatan Listrik/ <i>Manufacture of Fabricated Metal Products; Electronic, Computer, and Optical Products; and Electrical Equipment</i>	0,14	0,15	0,13	0,14	0,14
13 Industri Mesin dan Perlengkapan/ <i>Manufacture of Machinery and Equipment</i>	0,03	0,03	0,03	0,03	0,03
14 Industri Alat Angkutan/ <i>Manufacture of Transport Equipment</i>	0,18	0,18	0,17	0,16	0,17
15 Industri Furnitur/ <i>Manufacture of Furniture</i>	0,09	0,09	0,08	0,08	0,09
16 Industri Pengolahan Lainnya; Jasa Reparasi dan Pemasangan Mesin dan Peralatan/ <i>Other Manufacturing; Repair and Installation of Machinery and Equipment</i>	0,04	0,04	0,04	0,04	0,04
D Pengadaan Listrik dan Gas/ <i>Electricity and Gas</i>	0,04	0,05	0,05	0,05	0,05
1 Ketenagalistrikan/ <i>Electricity</i>	0,04	0,04	0,05	0,05	0,05
2 Pengadaan Gas dan Produksi Es/ <i>Manufacture of Gas and Production of Ice</i>	0,00	0,00	0,00	0,00	0,00
E Pengadaan Air; Pengelolaan Sampah, Limbah, dan Daur Ulang/ <i>Water Supply; Sewerage, Waste Management, and Remediation Activities</i>	0,04	0,05	0,05	0,05	0,05
F Konstruksi/ <i>Construction</i>	8,29	8,28	7,92	8,51	9,08
G Perdagangan Besar dan Eceran; Reparasi Mobil dan Sepeda Motor/ <i>Wholesale and Retail Trade; Repair of Motor Vehicles and Motorcycles</i>	5,12	5,55	5,41	5,58	5,92

Lanjutan Tabel/Continued Table 14.1.3

Lapangan Usaha/Industry		2015	2016	2017	2018*	2019**
(1)	(2)	(3)	(4)	(5)	(6)	
1	Perdagangan Mobil, Sepeda Motor dan Reparasinya/ <i>Wholesale and Retail Trade and Repair of Motor Vehicles and Motorcycles</i>	0,57	0,59	0,56	0,57	0,59
2	Perdagangan Besar dan Eceran, Bukan Mobil dan Sepeda Motor/ <i>Wholesale and Retail Trade Except of Motor Vehicles and Motorcycles</i>	4,55	4,96	4,85	5,01	5,33
H	Transportasi dan Pergudangan/ <i>Transportation and Storage</i>	3,46	3,71	3,59	3,61	3,67
1	Angkutan Rel/ <i>Railways Transport</i>	-	-	-	-	-
2	Angkutan Darat/ <i>Land Transport</i>	0,48	0,49	0,47	0,49	0,50
3	Angkutan Laut/ <i>Sea Transport</i>	0,53	0,53	0,50	0,50	0,51
4	Angkutan Sungai, Danau, dan Penyeberangan/ <i>River, Lake, and Ferry Transport</i>	0,27	0,28	0,27	0,28	0,29
5	Angkutan Udara/ <i>Air Transport</i>	0,97	1,12	1,13	1,10	1,09
6	Pergudangan dan Jasa Penunjang Angkutan; Pos dan Kurir/ <i>Warehousing and Support Services for Transportation; Postal and Courier</i>	1,20	1,29	1,22	1,24	1,28
I	Penyediaan Akomodasi dan Makan Minum/ <i>Accommodation and Food Service Activities</i>	0,86	0,95	0,92	0,96	1,02
1	Penyediaan Akomodasi/ <i>Accommodation</i>	0,14	0,14	0,14	0,14	0,15
2	Penyediaan Makan Minum/ <i>Food and Beverage Service Activities</i>	0,72	0,81	0,78	0,82	0,87
J	Informasi dan Komunikasi/ <i>Information and Communication</i>	1,20	1,30	1,25	1,26	1,33
K	Jasa Keuangan dan Asuransi/ <i>Financial and Insurance Activities</i>	1,66	1,72	1,53	1,53	1,56
1	Jasa Perantara Keuangan/ <i>Financial Intermediary Services</i>	1,15	1,17	1,00	1,00	1,02

Lanjutan Tabel/Continued Table 14.1.3

Lapangan Usaha/Industry		2015	2016	2017	2018 <sup>x</sup>	2019 <sup>xx</sup>
(1)	(2)	(3)	(4)	(5)	(6)	
2	Asuransi dan Dana Pensiun/ <i>Insurance and Pension Fund</i>	0,21	0,22	0,22	0,22	0,23
3	Jasa Keuangan Lainnya/ <i>Other Financial Services</i>	0,30	0,33	0,31	0,31	0,32
4	Jasa Penunjang Keuangan/ <i>Financial Supporting Service</i>	0,00	0,00	0,00	0,00	0,00
L	Real Estat/ <i>Real Estate Activities</i>	0,95	0,96	0,88	0,88	0,89
M,N	Jasa Perusahaan/ <i>Business Activities</i>	0,21	0,22	0,21	0,21	0,21
O	Administrasi Pemerintahan, Pertahanan, dan Jaminan Sosial Wajib/ <i>Public Administration and Defence; Compulsory Social Security</i>	2,30	2,32	1,97	1,93	2,02
P	Jasa Pendidikan/ <i>Education</i>	1,44	1,61	1,53	1,59	1,67
Q	Jasa Kesehatan dan Kegiatan Sosial/ <i>Human Health and Social Work Activities</i>	0,55	0,63	0,59	0,61	0,66
R,S,T,U	Jasa Lainnya/ <i>Other Services Activities</i>	0,54	0,62	0,60	0,63	0,69
<b>Produk Domestik Regional Bruto/ Gross Regional Domestic Product</b>		<b>100,00</b>	<b>100,00</b>	<b>100,00</b>	<b>100,00</b>	<b>100,00</b>

Sumber/Source : Diolah dari Hasil Sensus, Survei, dan Berbagai Sumber Lainnya/*Based on Census, Surveys, and Other sources*

**Tabel 14.1.4** Laju Pertumbuhan Produk Domestik Regional Bruto Atas Dasar Harga Konstan 2010 Menurut Lapangan Usaha di Provinsi Kalimantan Timur (persen), 2015–2019  
*Growth Rate of Gross Domestic Regional Bruto at 2010 Constant Market Prices by Industry in Kalimantan Timur Province (percent), 2015–2019*

Lapangan Usaha/Industry		2015	2016	2017 <sup>r</sup>	2018 <sup>s</sup>	2019 <sup>xx</sup>
(1)		(2)	(3)	(4)	(5)	(6)
A	Pertanian, Kehutanan, dan Perikanan/ <i>Agriculture, Forestry, and Fishing</i>	4,55	0,46	5,66	6,14	3,88
1	Pertanian, Peternakan, Perburuan, dan Jasa <i>Pertanian/Agriculture, Livestock, Hunting, and Agriculture Services</i>	5,67	1,88	7,58	6,97	5,55
a.	Tanaman Pangan/ <i>Food Crops</i>	(0,42)	(23,00)	10,17	14,95	(1,92)
b.	Tanaman Hortikultura/ <i>Horticultural Crops</i>	(0,49)	3,99	0,63	5,67	3,54
c.	Tanaman Perkebunan/ <i>Plantation Crops</i>	6,90	3,14	8,29	6,77	6,38
d.	Peternakan/ <i>Livestock</i>	6,04	5,28	6,91	6,03	3,90
e.	Jasa Pertanian dan Perburuan/ <i>Agriculture Services and Hunting</i>	(0,49)	4,64	3,44	4,54	3,64
2	Kehutanan dan Penebangan Kayu/ <i>Forestry and Logging</i>	0,51	(3,51)	(0,62)	4,31	(4,07)
3	Perikanan/ <i>Fishing</i>	4,66	(0,53)	4,79	4,91	4,47
B	Pertambangan dan Penggalian/ <i>Mining and Quarrying</i>	(4,89)	(3,52)	1,79	1,07	6,89
1	Pertambangan Minyak, Gas, dan Panas Bumi/ <i>Crude Petroleum, Natural Gas, and Geothermal</i>	(2,01)	(1,29)	(4,56)	(2,89)	(2,92)
2	Pertambangan Batubara dan Lignit/ <i>Coal and Lignite Mining</i>	(6,42)	(4,80)	3,48	1,81	9,44
3	Pertambangan Bijih Logam/ <i>Iron Ore Mining</i>	(4,43)	(2,12)	(7,17)	(3,61)	(6,33)
4	Pertambangan dan Penggalian Lainnya/ <i>Other Mining and Quarrying</i>	5,27	4,19	4,42	5,11	7,68
C	Industri Pengolahan/ <i>Manufacturing</i>	2,66	5,46	2,80	0,69	0,19
1	Industri Batubara dan Pengilangan Migas/ <i>Manufacture of Coal and Refined Petroleum Products</i>	0,92	6,60	3,04	(0,75)	(3,39)

Lanjutan Tabel/Continued Table 14.1.4

	Lapangan Usaha/Industry	2015	2016	2017	2018 <sup>x</sup>	2019 <sup>xx</sup>
	(1)	(2)	(3)	(4)	(5)	(6)
2	Industri Makanan dan Minuman/ <i>Manufacture of Food Products and Beverages</i>	5,81	5,78	5,76	6,13	7,52
3	Industri Pengolahan Tembakau/ <i>Manufacture of Tobacco Products</i>	-	-	-	-	-
4	Industri Tekstil dan Pakaian Jadi/ <i>Manufacture of Textiles and Wearing Apparel</i>	1,58	2,83	4,94	4,51	4,02
5	Industri Kulit, Barang dari Kulit, dan Alas Kaki/ <i>Manufacture of Leather and Related Products, and Footwear</i>	(0,47)	8,86	4,62	5,73	0,94
6	Industri Kayu, Barang dari Kayu dan Gabus; dan Barang Anyaman dari Bambu, Rotan, dan Sejenisnya/ <i>Manufacture of Wood and Products of Wood and Cork; and Articles of Straw and Plaiting Materials</i>	0,41	1,58	(3,02)	2,55	(7,31)
7	Industri Kertas dan Barang dari Kertas; Percetakan dan Reproduksi Media Rekaman/ <i>Manufacture of Paper and Paper Products; Printing and Reproduction of Recorded Media</i>	6,97	5,54	8,55	3,60	11,81
8	Industri Kimia, Farmasi, dan Obat Tradisional/ <i>Manufacture of Chemicals, Pharmaceuticals, and Botanical Products</i>	9,33	1,12	0,28	2,48	11,40
9	Industri Karet; Barang dari Karet dan Plastik/ <i>Manufacture of Rubber; Rubber Products and Plastics Products</i>	0,73	(3,27)	(2,98)	7,78	(3,70)
10	Industri Barang Galian bukan Logam/ <i>Manufacture of Other Non-Metallic Mineral Products</i>	4,33	6,86	2,85	3,19	5,94
11	Industri Logam Dasar/ <i>Manufacture of Basic Metals</i>	-	-	-	-	-
12	Industri Barang Logam; Komputer, Barang Elektronik, Optik; dan Peralatan Listrik/ <i>Manufacture of Fabricated Metal Products; Electronic, Computer, and Optical Products; and Electrical Equipment</i>	8,93	4,09	(1,43)	5,98	4,86
13	Industri Mesin dan Perlengkapan/ <i>Manufacture of Machinery and Equipment</i>	6,01	3,19	2,98	3,10	3,79

Lanjutan Tabel/Continued Table 14.1.4

Lapangan Usaha/Industry		2015	2016	2017	2018*	2019 <sup>xx</sup>
(1)	(2)	(3)	(4)	(5)	(6)	
14	Industri Alat Angkutan/ <i>Manufacture of Transport Equipment</i>	0,54	0,38	(0,86)	0,36	6,83
15	Industri Furnitur/ <i>Manufacture of Furniture</i>	2,25	(4,91)	(5,17)	9,31	6,39
16	Industri Pengolahan Lainnya; Jasa Reparasi dan Pemasangan Mesin dan Peralatan/ <i>Other Manufacturing; Repair and Installation of Machinery and Equipment</i>	7,87	7,67	6,71	1,16	0,12
D	Pengadaan Listrik dan Gas/ <i>Electricity and Gas</i>	30,43	8,32	6,78	9,76	8,65
1	Ketenagalistrikan/ <i>Electricity</i>	30,88	8,30	6,75	9,80	8,72
2	Pengadaan Gas dan Produksi Es/ <i>Manufacture of Gas and Production of Ice</i>	7,51	9,76	8,23	7,16	4,48
E	Pengadaan Air; Pengelolaan Sampah, Limbah, dan Daur Ulang/ <i>Water Supply; Sewerage, Waste Management, and Remediation Activities</i>	2,56	6,57	8,37	3,22	5,56
F	Konstruksi/ <i>Construction</i>	(0,94)	(3,86)	5,76	7,91	5,62
G	Perdagangan Besar dan Eceran; Reparasi Mobil dan Sepeda Motor/ <i>Wholesale and Retail Trade; Repair of Motor Vehicles and Motorcycles</i>	1,42	3,20	8,22	7,16	5,20
1	Perdagangan Mobil, Sepeda Motor dan Reparasinya/ <i>Wholesale and Retail Trade and Repair of Motor Vehicles and Motorcycles</i>	1,08	0,74	4,91	5,60	2,80
2	Perdagangan Besar dan Eceran, Bukan Mobil dan Sepeda Motor/ <i>Wholesale and Retail Trade Except of Motor Vehicles and Motorcycles</i>	1,46	3,50	8,61	7,33	5,47
H	Transportasi dan Pergudangan/ <i>Transportation and Storage</i>	2,76	3,05	6,46	5,80	2,11
1	Angkutan Rel/ <i>Railways Transport</i>	-	-	-	-	-
2	Angkutan Darat/ <i>Land Transport</i>	6,44	1,76	6,49	7,70	4,76
3	Angkutan Laut/ <i>Sea Transport</i>	(2,09)	(1,51)	5,31	4,89	2,86
4	Angkutan Sungai, Danau, dan Penyeberangan/ <i>River, Lake, and Ferry Transport</i>	2,82	3,14	7,39	6,31	4,94
5	Angkutan Udara/ <i>Air Transport</i>	2,30	5,99	7,97	4,28	(6,44)

Lanjutan Tabel/Continued Table 14.1.4

Lapangan Usaha/Industry		2015	2016	2017	2018 <sup>x</sup>	2019 <sup>xx</sup>
(1)	(2)	(3)	(4)	(5)	(6)	
6	Pergudangan dan Jasa Penunjang Angkutan; Pos dan Kurir/Warehousing and Support Services for Transportation; Postal and Courier	3,92	4,27	5,81	6,16	5,31
I	Penyediaan Akomodasi dan Makan Minum/ Accommodation and Food Service Activities	7,74	6,79	8,37	8,70	6,12
1	Penyediaan Akomodasi/Accommodation	1,61	(1,27)	8,19	7,40	5,86
2	Penyediaan Makan Minum/Food and Beverage Service Activities	9,04	8,38	8,40	8,94	6,17
J	Informasi dan Komunikasi/Information and Communication	7,66	7,45	7,79	4,38	6,86
K	Jasa Keuangan dan Asuransi/Financial and Insurance Activities	2,05	1,84	(0,72)	4,05	3,03
1	Jasa Perantara Keuangan/Financial Intermediary Services	1,22	0,73	(4,86)	3,17	2,86
2	Asuransi dan Dana Pensiun/Insurance and Pension Fund	4,71	4,00	8,08	5,40	4,51
3	Jasa Keuangan Lainnya/Other Financial Services	3,18	4,21	7,06	5,73	2,49
4	Jasa Penunjang Keuangan/Financial Supporting Service	6,45	7,15	9,57	6,04	5,44
L	Real Estat/Real Estate Activities	3,59	(0,83)	3,35	4,83	2,12
M,N	Jasa Perusahaan/Business Activities	(3,75)	(4,25)	3,54	4,96	1,43
O	Administrasi Pemerintahan, Pertahanan, dan Jaminan Sosial Wajib/Public Administration and Defence; Compulsory Social Security	3,64	(3,27)	(3,47)	3,11	4,25
P	Jasa Pendidikan/Education	9,88	7,06	6,73	7,73	4,64
Q	Jasa Kesehatan dan Kegiatan Sosial/Human Health and Social Work Activities	10,53	9,31	7,16	8,05	6,99
R,S,T,U	Jasa Lainnya/Other Services Activities	8,81	7,81	6,44	9,02	8,16
<b>Produk Domestik Regional Bruto/Gross Regional Domestic Product</b>		<b>(1,20)</b>	<b>(0,38)</b>	<b>3,13</b>	<b>2,67</b>	<b>4,77</b>

Sumber/Source : Diolah dari Hasil Sensus, Survei, dan Berbagai Sumber Lainnya/Based on Census, Surveys, and Other sources

**Tabel 14.1.5 Produk Domestik Regional Bruto Atas Dasar Harga Berlaku Menurut Jenis Pengeluaran di Provinsi Kalimantan Timur (miliar rupiah), 2015–2019**  
*Gross Regional Domestic Product at Current Market Prices by Type of Expenditure in Kalimantan Timur Province (billion rupiahs), 2015–2019*

<b>Jenis Pengeluaran/Type of Expenditure</b>	<b>2015</b>	<b>2016</b>	<b>2017<sup>r</sup></b>	<b>2018<sup>s</sup></b>	<b>2019<sup>ns</sup></b>
(1)	(2)	(3)	(4)	(5)	(6)
<b>Pengeluaran Konsumsi Rumah Tangga/Household Consumption Expenditure</b>	<b>86 786,22</b>	<b>91 536,85</b>	<b>96 807,32</b>	<b>103 474,16</b>	<b>109 769,67</b>
a Makanan dan Minuman, Selain Restoran/ <i>Food and Beverages other than restaurants</i>	31 169,91	34 630,70	37 058,43	40 635,81	43 652,72
b Pakaian, Alas Kaki, dan Jasa Perawatannya/ <i>Clothing, Footwear, and Related Maintenance Services</i>	2 475,86	2 415,56	2 403,28	2 505,04	2 639,74
c Perumahan dan Perlengkapan Rumah tangga/ <i>Housing and Household Equipment</i>	15 585,74	15 788,69	16 094,20	16 909,87	17 540,50
d Kesehatan dan Pendidikan/ <i>Health and Education</i>	7 585,12	7 877,50	8 330,90	8 630,22	9 183,29
e Transportasi dan Komunikasi/ <i>Transportation and Communication</i>	14 958,00	15 412,52	16 665,41	17 775,54	18 829,07
f Restoran dan Hotel/ <i>Restaurants and Hotels</i>	10 743,94	10 981,21	11 631,53	12 290,04	12 853,83
g Lainnya/ <i>Others</i>	4 267,66	4 430,66	4 623,57	4 727,64	5 070,53
<b>Pengeluaran Konsumsi LNPR/NPISH Consumption Expenditure</b>	<b>2 460,19</b>	<b>2 439,03</b>	<b>2 629,57</b>	<b>2 973,20</b>	<b>3 246,86</b>
<b>Pengeluaran Konsumsi Pemerintah/Government Consumption Expenditure</b>	<b>25 949,72</b>	<b>23 578,34</b>	<b>21 596,79</b>	<b>23 723,23</b>	<b>26 338,93</b>
a Konsumsi Kolektif/ <i>Collective Consumption</i>	18 987,64	16 792,65	15 229,99	16 861,79	18 624,47
b Konsumsi Individu/ <i>Individual Consumption</i>	6 962,07	6 785,69	6 366,79	6 861,44	7 714,46

Lanjutan Tabel/Continued Table 14.1.5

Jenis Pengeluaran/Type of Expenditure	2015	2016	2017 <sup>a</sup>	2018 <sup>a</sup>	2019 <sup>xx</sup>
(1)	(2)	(3)	(4)	(5)	(6)
<b>Pembentukan Modal Tetap Bruto/ Gross Fixed Capital Formation</b>	<b>145 766,48</b>	<b>144 654,38</b>	<b>154 503,23</b>	<b>173 413,13</b>	<b>187 709,06</b>
a. Bangunan/ <i>Buildings</i>	89 908,12	87 330,37	94 542,17	106 782,93	115 522,36
b. Non Bangunan/ <i>Non Buildings</i>	55 858,36	57 324,01	59 961,06	66 630,20	72 186,71
<b>Perubahan Inventori/<i>Changes in Inventories</i></b>	<b>5 771,87</b>	<b>1 922,89</b>	<b>1 757,93</b>	<b>1 610,95</b>	<b>725,91</b>
<b>Ekspor Barang dan Jasa/<i>Exports of Goods and Services</i></b>	<b>256 979,36</b>	<b>197 483,43</b>	<b>246 069,40</b>	<b>264 745,23</b>	<b>252 772,20</b>
a. Barang/ <i>Goods</i>	254 957,41	195 449,26	244 054,65	262 673,31	250 739,62
b. Jasa/ <i>Services</i>	2 021,94	2 034,18	2 014,75	2 071,91	2 032,58
<b>Dikurangi: Impor Barang dan Jasa/ Less: Import of Goods and Services</b>	<b>88 717,19</b>	<b>65 089,94</b>	<b>69 188,55</b>	<b>80 826,68</b>	<b>59 635,61</b>
a. Barang/ <i>Goods</i>	78 750,12	54 415,16	57 898,72	69 903,12	49 079,65
b. Jasa/ <i>Services</i>	9 967,06	10 674,78	11 289,84	10 923,57	10 555,95
<b>Net Ekspor Antar Daerah/<i>Inter Region Net Exports</i></b>	<b>70 108,41</b>	<b>112 355,26</b>	<b>137 727,81</b>	<b>147 341,27</b>	<b>132 750,07</b>
<b>Produk Domestik Regional Bruto/ Gross Regional Domestic Product</b>	<b>505 105,06</b>	<b>508 880,24</b>	<b>591 903,49</b>	<b>636 454,48</b>	<b>653 677,10</b>

Sumber/Source : Diolah dari Hasil Sensus, Survei, dan Berbagai Sumber Lainnya/*Based on Census, Surveys, and Other sources*

**Tabel 14.1.6** **Produk Domestik Regional Bruto Atas Dasar Harga Konstan 2010 Menurut Jenis Pengeluaran di Provinsi Kalimantan Timur (miliar rupiah), 2015–2019**  
*Gross Regional Domestic Product at 2010 Constant Market Prices by Type of Expenditure in Kalimantan Timur Province (billion rupiahs), 2015–2019*

<b>Jenis Pengeluaran/Type of Expenditure</b>	<b>2015</b>	<b>2016</b>	<b>2017<sup>r</sup></b>	<b>2018<sup>s</sup></b>	<b>2019<sup>xx</sup></b>
(1)	(2)	(3)	(4)	(5)	(6)
<b>Pengeluaran Konsumsi Rumah Tangga/Household Consumption Expenditure</b>	<b>64 164,14</b>	<b>65 167,54</b>	<b>66 849,52</b>	<b>68 946,19</b>	<b>71 115,66</b>
a Makanan dan Minuman, Selain Restoran/ <i>Food and Beverages other than restaurants</i>	21 932,53	22 894,23	23 701,39	24 807,03	25 722,50
b Pakaian, Alas Kaki, dan Jasa Perawatannya/ <i>Clothing, Footwear, and Related Maintenance Services</i>	2 073,19	1 970,84	1 925,95	1 962,67	1 994,91
c Perumahan dan Perlengkapan Rumah tangga/ <i>Housing and Household Equipment</i>	11 698,54	11 667,81	11 659,96	11 884,06	12 115,61
d Kesehatan dan Pendidikan/ <i>Health and Education</i>	5 351,64	5 496,12	5 612,84	5 606,17	5 726,81
e Transportasi dan Komunikasi/ <i>Transportation and Communication</i>	12 301,93	12 346,14	12 866,13	13 358,61	13 889,88
f Restoran dan Hotel/ <i>Restaurants and Hotels</i>	7 431,87	7 362,36	7 609,60	7 855,99	8 057,69
g Lainnya/ <i>Others</i>	3 374,44	3 430,04	3 473,66	3 471,68	3 608,27
<b>Pengeluaran Konsumsi LNPR/ NPISH Consumption Expenditure</b>	<b>1 770,23</b>	<b>1 698,70</b>	<b>1 781,78</b>	<b>1 949,45</b>	<b>2 065,47</b>
<b>Pengeluaran Konsumsi Pemerintah/Government Consumption Expenditure</b>	<b>16 697,10</b>	<b>14 522,27</b>	<b>13 101,05</b>	<b>14 137,07</b>	<b>15 545,87</b>
a Konsumsi Kolektif/ <i>Collective Consumption</i>	11 957,83	10 165,87	9 198,20	9 997,69	10 918,98
b Konsumsi Individu/ <i>Individual Consumption</i>	4 739,27	4 356,40	3 902,85	4 139,39	4 626,88

Lanjutan Tabel/Continued Table 14.1.6

Jenis Pengeluaran/Type of Expenditure	2015	2016	2017 <sup>a</sup>	2018 <sup>x</sup>	2019 <sup>xx</sup>
(1)	(2)	(3)	(4)	(5)	(6)
<b>Pembentukan Modal Tetap Bruto/ Gross Fixed Capital Formation</b>	<b>115 380,24</b>	<b>108 405,55</b>	<b>111 386,67</b>	<b>119 779,85</b>	<b>125 522,01</b>
a. Bangunan/ <i>Buildings</i>	66 826,17	63 174,74	65 697,07	70 931,34	74 346,19
b. Non Bangunan/ <i>Non Buildings</i>	48 554,07	45 230,81	45 689,59	48 848,51	51 175,81
<b>Perubahan Inventori/Changes in Inventories</b>	<b>3 742,19</b>	<b>1 302,84</b>	<b>1 096,37</b>	<b>930,47</b>	<b>438,27</b>
<b>Ekspor Barang dan Jasa/Exports of Goods and Services</b>	<b>251 249,53</b>	<b>226 417,67</b>	<b>232 187,15</b>	<b>223 564,15</b>	<b>243 719,08</b>
a. Barang/ <i>Goods</i>	249 862,04	225 085,70	230 893,33	222 246,06	242 360,63
b. Jasa/ <i>Services</i>	1 387,49	1 331,97	1 293,82	1 318,09	1 358,45
<b>Dikurangi: Impor Barang dan Jasa/ Less: Import of Goods and Services</b>	<b>83 607,15</b>	<b>72 988,24</b>	<b>74 817,84</b>	<b>81 842,55</b>	<b>61 003,69</b>
a. Barang/ <i>Goods</i>	77 089,59	66 413,25	68 206,65	75 366,79	54 513,29
b. Jasa/ <i>Services</i>	6 517,55	6 574,99	6 611,19	6 475,76	6 490,40
<b>Net Ekspor Antar Daerah/Inter Region Net Exports</b>	<b>71 280,08</b>	<b>94 477,50</b>	<b>101 157,21</b>	<b>117 358,85</b>	<b>89 574,52</b>
<b>Produk Domestik Regional Bruto/ Gross Regional Domestic Product</b>	<b>440 676,36</b>	<b>439 003,83</b>	<b>452 741,91</b>	<b>464 823,49</b>	<b>486 977,18</b>

Sumber/Source : Diolah dari Hasil Sensus, Survei, dan Berbagai Sumber Lainnya/Based on Census, Surveys, and Other sources

**Tabel 14.1.7 Indeks Harga Implisit Produk Domestik Regional Bruto Menurut Lapangan Usaha (2010=100) di Provinsi Kalimantan Timur, 2016–2019**

*Implicit Price Index of Gross Regional Domestic Product by Industry (2010=100) in Kalimantan Timur Province (percent), 2016–2019*

Lapangan Usaha/Industry		2016	2017 <sup>a</sup>	2018 <sup>a</sup>	2019 <sup>xx</sup>
(1)		(2)	(3)	(4)	(5)
A	Pertanian, Kehutanan, dan Perikanan/ <i>Agriculture, Forestry, and Fishing</i>	146,12	156,01	156,57	155,24
1	Pertanian, Peternakan, Perburuan, dan Jasa Pertanian/ <i>Agriculture, Livestock, Hunting, and Agriculture Services</i>	150,72	163,54	160,81	157,09
a.	Tanaman Pangan/ <i>Food Crops</i>	127,42	134,49	136,58	139,72
b.	Tanaman Hortikultura/ <i>Horticultural Crops</i>	122,01	128,59	135,25	139,19
c.	Tanaman Perkebunan/ <i>Plantation Crops</i>	159,33	173,72	168,94	163,02
d.	Peternakan/ <i>Livestock</i>	112,60	117,46	123,31	126,95
e.	Jasa Pertanian dan Perburuan/ <i>Agriculture Services and Hunting</i>	118,22	123,44	124,64	128,78
2	Kehutanan dan Penebangan Kayu/ <i>Forestry and Logging</i>	145,53	148,34	154,85	157,58
3	Perikanan/ <i>Fishing</i>	132,54	138,20	144,30	147,69
B	Pertambangan dan Penggalian/ <i>Mining and Quarrying</i>	103,34	127,43	135,46	127,17
1	Pertambangan Minyak, Gas, dan Panas Bumi/ <i>Crude Petroleum, Natural Gas, and Geothermal</i>	94,68	106,93	113,75	108,33
2	Pertambangan Batubara dan Lignit/ <i>Coal and Lignite Mining</i>	103,07	132,26	140,83	130,09
3	Pertambangan Bijih Logam/ <i>Iron Ore Mining</i>	125,68	138,42	145,98	151,46
4	Pertambangan dan Penggalian Lainnya/ <i>Other Mining and Quarrying</i>	134,85	136,64	139,32	143,15
C	Industri Pengolahan/ <i>Manufacturing</i>	111,98	116,30	119,08	119,48
1	Industri Batubara dan Pengilangan Migas/ <i>Manufacture of Coal and Refined Petroleum Products</i>	99,97	103,47	105,94	104,65
2	Industri Makanan dan Minuman/ <i>Manufacture of Food Products and Beverages</i>	146,41	161,12	159,15	153,26
3	Industri Pengolahan Tembakau/ <i>Manufacture of Tobacco Products</i>	-	-	-	-
4	Industri Tekstil dan Pakaian Jadi/ <i>Manufacture of Textiles and Wearing Apparel</i>	135,35	139,97	146,67	152,60

Lanjutan Tabel/Continued Table 14.1.7

Lapangan Usaha/Industry		2016	2017	2018*	2019**
(1)	(2)	(3)	(4)	(5)	
5	Industri Kulit, Barang dari Kulit, dan Alas Kaki/ <i>Manufacture of Leather and Related Products, and Footwear</i>	125,00	127,46	129,86	132,21
6	Industri Kayu, Barang dari Kayu dan Gabus; dan Barang Anyaman dari Bambu, Rotan, dan Sejenisnya/ <i>Manufacture of Wood and Products of Wood and Cork; and Articles of Straw and Plaiting Materials</i>	122,24	125,16	128,90	130,72
7	Industri Kertas dan Barang dari Kertas; Percetakan dan Reproduksi Media Rekaman/ <i>Manufacture of Paper and Paper Products; Printing and Reproduction of Recorded Media</i>	125,49	128,42	131,94	134,53
8	Industri Kimia, Farmasi, dan Obat Tradisional/ <i>Manufacture of Chemicals, Pharmaceuticals, and Botanical Products</i>	142,13	143,55	147,57	151,77
9	Industri Karet; Barang dari Karet dan Plastik/ <i>Manufacture of Rubber; Rubber Products and Plastics Products</i>	111,21	110,99	109,70	113,85
10	Industri Barang Galian bukan Logam/ <i>Manufacture of Other Non-Metallic Mineral Products</i>	129,95	134,18	137,91	141,28
11	Industri Logam Dasar/ <i>Manufacture of Basic Metals</i>	-	-	-	-
12	Industri Barang Logam; Komputer, Barang Elektronik, Optik; dan Peralatan Listrik/ <i>Manufacture of Fabricated Metal Products; Electronic, Computer, and Optical Products; and Electrical Equipment</i>	125,49	129,71	135,48	140,66
13	Industri Mesin dan Perlengkapan/ <i>Manufacture of Machinery and Equipment</i>	130,54	133,64	137,88	142,76
14	Industri Alat Angkutan/ <i>Manufacture of Transport Equipment</i>	118,97	124,64	128,01	130,31
15	Industri Furnitur/ <i>Manufacture of Furniture</i>	137,45	142,31	145,71	149,88
16	Industri Pengolahan Lainnya; Jasa Reparasi dan Pemasangan Mesin dan Peralatan/ <i>Other Manufacturing; Repair and Installation of Machinery and Equipment</i>	129,73	135,44	140,04	142,98
D	Pengadaan Listrik dan Gas/ <i>Electricity and Gas</i>	104,21	117,47	120,36	121,27
1	Ketenagalistrikan/ <i>Electricity</i>	103,80	117,06	119,93	120,83
2	Pengadaan Gas dan Produksi Es/ <i>Manufacture of Gas and Production of Ice</i>	129,45	142,35	147,06	150,18

Lanjutan Tabel/Continued Table 14.1.7

Lapangan Usaha/Industry		2016	2017	2018*	2019**
(1)	(2)	(3)	(4)	(5)	
E	Pengadaan Air; Pengelolaan Sampah, Limbah, dan Daur Ulang/ <i>Water Supply; Sewerage, Waste Management, and Remediation Activities</i>	117,48	125,10	128,89	130,61
F	Konstruksi/ <i>Construction</i>	142,73	150,19	160,84	166,84
G	Perdagangan Besar dan Eceran; Reparasi Mobil dan Sepeda Motor/ <i>Wholesale and Retail Trade; Repair of Motor Vehicles and Motorcycles</i>	127,68	133,70	138,43	143,26
1	Perdagangan Mobil, Sepeda Motor dan Reparasinya/ <i>Wholesale and Retail Trade and Repair of Motor Vehicles and Motorcycles</i>	130,30	135,85	141,77	145,99
2	Perdagangan Besar dan Eceran, Bukan Mobil dan Sepeda Motor/ <i>Wholesale and Retail Trade Except of Motor Vehicles and Motorcycles</i>	127,37	133,45	138,06	142,96
H	Transportasi dan Pergudangan/ <i>Transportation and Storage</i>	152,29	161,12	164,57	168,56
1	Angkutan Rel/ <i>Railways Transport</i>	-	-	-	-
2	Angkutan Darat/ <i>Land Transport</i>	114,15	119,54	123,90	125,03
3	Angkutan Laut/ <i>Sea Transport</i>	123,96	128,94	132,98	135,05
4	Angkutan Sungai, Danau, dan Penyeberangan/ <i>River, Lake, and Ferry Transport</i>	140,18	146,49	152,19	155,94
5	Angkutan Udara/ <i>Air Transport</i>	203,78	222,30	223,77	242,62
6	Pergudangan dan Jasa Penunjang Angkutan; Pos dan Kurir/ <i>Warehousing and Support Services for Transportation; Postal and Courier</i>	155,50	161,57	165,85	167,49
I	Penyediaan Akomodasi dan Makan Minum/ <i>Accommodation and Food Service Activities</i>	140,05	145,17	149,29	153,29
1	Penyediaan Akomodasi/ <i>Accommodation</i>	138,64	142,66	146,07	149,73
2	Penyediaan Makan Minum/ <i>Food and Beverage Service Activities</i>	140,31	145,62	149,87	153,92
J	Informasi dan Komunikasi/ <i>Information and Communication</i>	102,24	105,53	109,50	111,71
K	Jasa Keuangan dan Asuransi/ <i>Financial and Insurance Activities</i>	133,31	138,41	143,21	146,18
1	Jasa Perantara Keuangan/ <i>Financial Intermediary Services</i>	136,64	142,50	147,95	150,46
2	Asuransi dan Dana Pensiun/ <i>Insurance and Pension Fund</i>	127,37	132,94	137,28	142,65
3	Jasa Keuangan Lainnya/ <i>Other Financial Services</i>	126,27	130,09	133,60	136,23
4	Jasa Penunjang Keuangan/ <i>Financial Supporting Service</i>	127,85	131,78	137,01	141,51

Lanjutan Tabel/Continued Table 14.1.7

Lapangan Usaha/Industry		2016	2017	2018 <sup>x</sup>	2019 <sup>xx</sup>
(1)		(2)	(3)	(4)	(5)
L	Real Estat/ <i>Real Estate Activities</i>	124,81	129,41	132,88	135,11
M,N	Jasa Perusahaan/ <i>Business Activities</i>	135,34	142,35	145,69	148,20
O	Administrasi Pemerintahan, Pertahanan, dan Jaminan Sosial Wajib/ <i>Public Administration and Defence; Compulsory Social Security</i>	150,65	154,10	157,33	162,06
P	Jasa Pendidikan/ <i>Education</i>	138,55	143,50	148,25	153,36
Q	Jasa Kesehatan dan Kegiatan Sosial/ <i>Human Health and Social Work Activities</i>	137,24	140,67	145,23	148,91
R,S,T,U	Jasa Lainnya/ <i>Other Services Activities</i>	144,30	153,32	158,27	164,58
<b>Produk Domestik Regional Bruto/ Gross Regional Domestic Product</b>		<b>115,92</b>	<b>130,74</b>	<b>136,92</b>	<b>134,23</b>

Sumber/Source : Diolah dari Hasil Sensus, Survei, dan Berbagai Sumber Lainnya/*Based on Census, Surveys, and Other Sources*

**Tabel 14.1.8 Laju Implisit Produk Domestik Regional Bruto Menurut Lapangan Usaha (2010=100) di Provinsi Kalimantan Timur (persen), 2016–2019**

Table

*Implicit Rate of Gross Regional Domestic Product by Industry (2010=100) in Kalimantan Timur Province (percent), 2016–2019*

Lapangan Usaha/Industry		2016	2017 <sup>a</sup>	2018 <sup>a</sup>	2019 <sup>xx</sup>
(1)		(2)	(3)	(4)	(5)
A	Pertanian, Kehutanan, dan Perikanan/ <i>Agriculture, Forestry, and Fishing</i>	6,86	6,77	0,36	(0,85)
1	Pertanian, Peternakan, Perburuan, dan Jasa Pertanian/ <i>Agriculture, Livestock, Hunting, and Agriculture Services</i>	8,10	8,50	(1,67)	(2,31)
a.	Tanaman Pangan/ <i>Food Crops</i>	5,25	5,55	1,55	2,30
b.	Tanaman Hortikultura/ <i>Horticultural Crops</i>	4,02	5,39	5,19	2,91
c.	Tanaman Perkebunan/ <i>Plantation Crops</i>	8,83	9,03	(2,75)	(3,50)
d.	Peternakan/ <i>Livestock</i>	2,61	4,31	4,99	2,94
e.	Jasa Pertanian dan Perburuan/ <i>Agriculture Services and Hunting</i>	4,44	4,41	0,97	3,32
2	Kehutanan dan Penebangan Kayu/ <i>Forestry and Logging</i>	5,05	1,93	4,39	1,76
3	Perikanan/ <i>Fishing</i>	4,16	4,27	4,41	2,35
B	Pertambangan dan Penggalian/ <i>Mining and Quarrying</i>	0,14	23,31	6,30	(6,12)
1	Pertambangan Minyak, Gas, dan Panas Bumi/ <i>Crude Petroleum, Natural Gas, and Geothermal</i>	(6,46)	12,94	6,37	(4,76)
2	Pertambangan Batubara dan Lignit/ <i>Coal and Lignite Mining</i>	1,36	28,32	6,48	(7,63)
3	Pertambangan Bijih Logam/ <i>Iron Ore Mining</i>	9,15	10,14	5,46	3,76
4	Pertambangan dan Penggalian Lainnya/ <i>Other Mining and Quarrying</i>	5,20	1,33	1,96	2,75
C	Industri Pengolahan/ <i>Manufacturing</i>	(4,29)	3,86	2,38	0,34
1	Industri Batubara dan Pengilangan Migas/ <i>Manufacture of Coal and Refined Petroleum Products</i>	(9,38)	3,51	2,39	(1,22)
2	Industri Makanan dan Minuman/ <i>Manufacture of Food Products and Beverages</i>	14,15	10,05	(1,22)	(3,70)
3	Industri Pengolahan Tembakau/ <i>Manufacture of Tobacco Products</i>	-	-	-	-
4	Industri Tekstil dan Pakaian Jadi/ <i>Manufacture of Textiles and Wearing Apparel</i>	5,89	3,41	4,79	4,04

Lanjutan Tabel/Continued Table 14.1.8

Lapangan Usaha/Industry		2016	2017	2018*	2019**
(1)	(2)	(3)	(4)	(5)	
5	Industri Kulit, Barang dari Kulit, dan Alas Kaki/ <i>Manufacture of Leather and Related Products, and Footwear</i>	1,51	1,97	1,88	1,81
6	Industri Kayu, Barang dari Kayu dan Gabus; dan Barang Anyaman dari Bambu, Rotan, dan Sejenisnya/ <i>Manufacture of Wood and Products of Wood and Cork; and Articles of Straw and Plaiting Materials</i>	2,88	2,39	2,99	1,41
7	Industri Kertas dan Barang dari Kertas; Percetakan dan Reproduksi Media Rekaman/ <i>Manufacture of Paper and Paper Products; Printing and Reproduction of Recorded Media</i>	3,18	2,33	2,74	1,96
8	Industri Kimia, Farmasi, dan Obat Tradisional/ <i>Manufacture of Chemicals, Pharmaceuticals, and Botanical Products</i>	0,99	1,00	2,80	2,84
9	Industri Karet; Barang dari Karet dan Plastik/ <i>Manufacture of Rubber; Rubber Products and Plastics Products</i>	2,91	(0,20)	(1,16)	3,79
10	Industri Barang Galian bukan Logam/ <i>Manufacture of Other Non-Metallic Mineral Products</i>	3,17	3,25	2,78	2,44
11	Industri Logam Dasar/ <i>Manufacture of Basic Metals</i>	-	-	-	-
12	Industri Barang Logam; Komputer, Barang Elektronik, Optik; dan Peralatan Listrik/ <i>Manufacture of Fabricated Metal Products; Electronic, Computer, and Optical Products; and Electrical Equipment</i>	4,17	3,36	4,44	3,83
13	Industri Mesin dan Perlengkapan/ <i>Manufacture of Machinery and Equipment</i>	6,10	2,38	3,17	3,54
14	Industri Alat Angkutan/ <i>Manufacture of Transport Equipment</i>	4,75	4,77	2,70	1,80
15	Industri Furnitur/ <i>Manufacture of Furniture</i>	4,60	3,54	2,39	2,87
16	Industri Pengolahan Lainnya; Jasa Reparasi dan Pemasangan Mesin dan Peralatan/ <i>Other Manufacturing; Repair and Installation of Machinery and Equipment</i>	6,08	4,40	3,39	2,10
D	Pengadaan Listrik dan Gas/ <i>Electricity and Gas</i>	4,73	12,72	2,46	0,76
1	Ketenagalistrikan/ <i>Electricity</i>	4,65	12,77	2,45	0,75
2	Pengadaan Gas dan Produksi Es/ <i>Manufacture of Gas and Production of Ice</i>	8,28	9,97	3,30	2,12

Lanjutan Tabel/Continued Table 14.1.8

Lapangan Usaha/Industry		2016	2017	2018*	2019 <sup>xx</sup>
(1)	(2)	(3)	(4)	(5)	
E	Pengadaan Air; Pengelolaan Sampah, Limbah, dan Daur Ulang/ <i>Water Supply; Sewerage, Waste Management, and Remediation Activities</i>	6,54	6,49	3,03	1,34
F	Konstruksi/ <i>Construction</i>	4,64	5,23	7,09	3,73
G	Perdagangan Besar dan Eceran; Reparasi Mobil dan Sepeda Motor/ <i>Wholesale and Retail Trade; Repair of Motor Vehicles and Motorcycles</i>	5,93	4,71	3,54	3,49
1	Perdagangan Mobil, Sepeda Motor dan Reparasinya/ <i>Wholesale and Retail Trade and Repair of Motor Vehicles and Motorcycles</i>	3,86	4,25	4,36	2,97
2	Perdagangan Besar dan Eceran, Bukan Mobil dan Sepeda Motor/ <i>Wholesale and Retail Trade Except of Motor Vehicles and Motorcycles</i>	6,20	4,77	3,45	3,55
H	Transportasi dan Pergudangan/ <i>Transportation and Storage</i>	4,87	5,79	2,14	2,42
1	Angkutan Rel/ <i>Railways Transport</i>	-	-	-	-
2	Angkutan Darat/ <i>Land Transport</i>	0,73	4,72	3,65	0,91
3	Angkutan Laut/ <i>Sea Transport</i>	1,63	4,02	3,13	1,56
4	Angkutan Sungai, Danau, dan Penyeberangan/ <i>River, Lake, and Ferry Transport</i>	2,82	4,50	3,89	2,47
5	Angkutan Udara/ <i>Air Transport</i>	9,02	9,08	0,66	8,42
6	Pergudangan dan Jasa Penunjang Angkutan; Pos dan Kurir/ <i>Warehousing and Support Services for Transportation; Postal and Courier</i>	3,77	3,90	2,65	0,99
I	Penyediaan Akomodasi dan Makan Minum/ <i>Accommodation and Food Service Activities</i>	4,15	3,65	2,84	2,68
1	Penyediaan Akomodasi/ <i>Accommodation</i>	1,90	2,90	2,39	2,51
2	Penyediaan Makan Minum/ <i>Food and Beverage Service Activities</i>	4,58	3,78	2,92	2,70
J	Informasi dan Komunikasi/ <i>Information and Communication</i>	1,54	3,22	3,76	2,02
K	Jasa Keuangan dan Asuransi/ <i>Financial and Insurance Activities</i>	2,60	3,83	3,47	2,07
1	Jasa Perantara Keuangan/ <i>Financial Intermediary Services</i>	2,16	4,29	3,82	1,70
2	Asuransi dan Dana Pensiun/ <i>Insurance and Pension Fund</i>	3,83	4,38	3,26	3,92
3	Jasa Keuangan Lainnya/ <i>Other Financial Services</i>	3,73	3,02	2,70	1,97
4	Jasa Penunjang Keuangan/ <i>Financial Supporting Service</i>	7,12	3,08	3,96	3,29
L	Real Estat/ <i>Real Estate Activities</i>	2,23	3,69	2,69	1,67

**Lanjutan Tabel/Continued Table 14.1.8**

<b>Lapangan Usaha/Industry</b>		<b>2016</b>	<b>2017</b>	<b>2018*</b>	<b>2019**</b>
<b>(1)</b>		<b>(2)</b>	<b>(3)</b>	<b>(4)</b>	<b>(5)</b>
M,N	Jasa Perusahaan/ <i>Business Activities</i>	7,35	5,18	2,35	1,73
O	Administrasi Pemerintahan, Pertahanan, dan Jaminan Sosial Wajib/ <i>Public Administration and Defence; Compulsory Social Security</i>	5,14	2,29	2,10	3,01
P	Jasa Pendidikan/ <i>Education</i>	5,29	3,57	3,31	3,44
Q	Jasa Kesehatan dan Kegiatan Sosial/ <i>Human Health and Social Work Activities</i>	4,99	2,50	3,24	2,54
R,S,T,U	Jasa Lainnya/ <i>Other Services Activities</i>	8,13	6,25	3,23	3,98
<b>Produk Domestik Regional Bruto/Gross Regional Domestic Product</b>		<b>1,13</b>	<b>12,79</b>	<b>4,73</b>	<b>(1,97)</b>

Sumber/Source : Diolah dari Hasil Sensus, Survei, dan Berbagai Sumber Lainnya/*Based on Census, Surveys, and Other Sources*

## 14.2 PRODUK DOMESTIK REGIONAL BRUTO KABUPATEN/KOTA

### GROSS REGIONAL DOMESTIC PRODUCT OF REGENCY/MUNICIPALITY

**Tabel 14.2.1 Produk Domestik Regional Bruto Atas Dasar Harga Berlaku Menurut Kabupaten/Kota di Provinsi Kalimantan Timur (miliar rupiah), 2015-2019**  
*Gross Regional Domestic Product at Current Market Prices by Regency/Municipality in Kalimantan Timur Province (billion rupiahs), 2015-2019*

Kabupaten/Kota Regency/Municipality	2015	2016	2017*	2018*	2019**
(1)	(2)	(3)	(4)	(5)	(6)
<b>Kabupaten/Regency</b>					
1 Paser	38 309,28	37 289,69	43 954,25	48 280,13	48 175,70
2 Kutai Barat	21 298,29	22 021,13	25 787,19	28 242,13	28 865,24
3 Kutai Kartanegara	127 151,49	127 869,34	149 220,00	161 933,47	162 739,38
4 Kutai Timur	93 539,10	95 186,30	120 264,73	127 779,59	133 725,07
5 Berau	30 077,88	30 814,34	35 656,56	37 638,32	39 050,66
6 Penajam Paser Utara	7 452,31	7 681,67	8 480,81	8 851,02	9 087,47
7 Mahakam Ulu	1 980,62	2 142,12	2 337,70	2 511,49	2 718,25
<b>Kota/Municipality</b>					
1 Balikpapan	74 346,44	80 201,92	87 716,53	96 057,53	102 389,03
2 Samarinda	50 799,59	52 647,37	58 443,75	63 917,75	68 570,72
3 Bontang	58 600,86	55 239,31	58 885,68	58 948,51	58 479,36
<b>Jumlah 10 Kab/Kota</b> <b>Total of 10 Regency/</b> <b>Manucipality</b>	<b>503 555,85</b>	<b>511 093,19</b>	<b>590 747,19</b>	<b>634 159,93</b>	<b>653 800,88</b>
<b>Provinsi Kalimantan Timur/</b> <b>Kalimantan Timur Province</b>	<b>505 105,06</b>	<b>508 880,24</b>	<b>591 903,49</b>	<b>636 454,48</b>	<b>653 677,10</b>

Sumber/Source : Diolah dari Hasil Sensus, Survei, dan Berbagai Sumber Lainnya/Based on Census, Surveys, and Other Sources

**Tabel 14.2.2 Produk Domestik Regional Bruto Atas Dasar Harga Konstan Menurut Kabupaten/Kota di Provinsi Kalimantan Timur (miliar rupiah), 2015-2019**  
*Gross Regional Domestic Product at Constant Market Prices by Regency/Municipality in Kalimantan Timur Province (billion rupiahs), 2015-2019*

<b>Kabupaten/Kota Regency/Municipality</b>	<b>2015</b>	<b>2016</b>	<b>2017*</b>	<b>2018*</b>	<b>2019**</b>
(1)	(2)	(3)	(4)	(5)	(6)
<b>Kabupaten/Regency</b>					
1 Paser	34 472,88	32 755,52	33 137,65	34 356,41	35 690,12
2 Kutai Barat	18 623,40	18 468,16	19 139,86	20 103,63	21 224,82
3 Kutai Kartanegara	119 388,78	117 035,58	118 943,99	121 461,42	126 042,29
4 Kutai Timur	84 689,77	83 771,69	86 520,25	88 545,27	95 604,48
5 Berau	25 902,53	25 461,37	26 227,29	26 763,91	28 249,55
6 Penajam Paser Utara	6 382,23	6 351,93	6 506,88	6 587,33	6 753,52
7 Mahakam Ulu	1 473,86	1 524,14	1 589,56	1 675,44	1 766,54
<b>Kota/Municipality</b>					
1 Balikpapan	69 785,75	73 221,46	76 032,08	79 793,80	83 604,89
2 Samarinda	39 523,55	39 744,72	41 274,97	43 315,91	45 469,88
3 Bontang	43 437,18	42 835,51	43 073,06	41 306,73	40 406,23
<b>Jumlah 10 Kab/Kota Total of 10 Regency/ Municipality</b>	<b>443 679,92</b>	<b>441 170,08</b>	<b>452 445,59</b>	<b>463 909,84</b>	<b>484 812,31</b>
<b>Provinsi Kalimantan Timur/Kalimantan Timur Province</b>	<b>440 676,36</b>	<b>439 003,83</b>	<b>452 741,91</b>	<b>464 823,49</b>	<b>486 977,18</b>

Sumber/Source : Diolah dari Hasil Sensus, Survei, dan Berbagai Sumber Lainnya/Based on Census, Surveys, and Other Sources

**Tabel 14.2.3 Laju Pertumbuhan Produk Domestik Regional Bruto Atas Dasar Harga Konstan 2010 Menurut Kabupaten/Kota di Provinsi Kalimantan Timur (persen), 2015–2019**  
*Growth Rate of Gross Regional Domestic Product at 2010 Constant Market Prices by Regency/Municipality in Kalimantan Timur Province (percent), 2015–2019*

Kabupaten/Kota Regency/Municipality	2015	2016	2017 <sup>a</sup>	2018 <sup>x</sup>	2019 <sup>xx</sup>
(1)	(2)	(3)	(4)	(5)	(6)
<b>Kabupaten/Regency</b>					
1 Paser	(0,89)	(4,98)	1,17	3,68	3,88
2 Kutai Barat	(1,50)	(0,83)	3,64	5,04	5,58
3 Kutai Kartanegara	(7,17)	(1,97)	1,63	2,12	3,77
4 Kutai Timur	1,43	(1,08)	3,28	2,34	7,97
5 Berau	5,94	(1,70)	3,01	2,05	5,55
6 Penajam Paser Utara	0,14	(0,47)	2,44	1,24	2,52
7 Mahakam Ulu	3,32	3,41	4,29	5,40	5,44
<b>Kota/Municipality</b>					
1 Balikpapan	1,19	4,92	3,84	4,95	4,78
2 Samarinda	0,04	0,56	3,85	4,94	4,97
3 Bontang	4,36	(1,39)	0,55	(4,10)	(2,18)

Sumber/Source : Diolah dari Hasil Sensus, Survei, dan Berbagai Sumber Lainnya/Based on Census, Surveys, and Other Sources

**Tabel** 14.2.4 **Persentase Kontribusi Terhadap Jumlah Produk Domestik Regional Bruto Seluruh Kabupaten/Kota di Provinsi Kalimantan Timur (persen), 2015–2019**  
*Table Percentage of Contribution to the Total Gross Regional Domestic Product by Regency/Municipality in Kalimantan Timur Province (percent), 2015–2019*

<b>Kabupaten/Kota Regency/Municipality</b>	<b>2015</b>	<b>2016</b>	<b>2017<sup>t</sup></b>	<b>2018<sup>x</sup></b>	<b>2019<sup>xx</sup></b>
(1)	(2)	(3)	(4)	(5)	(6)
<b>Kabupaten/Regency</b>					
1 Paser	7,61	7,30	7,44	7,61	7,37
2 Kutai Barat	4,23	4,31	4,37	4,45	4,41
3 Kutai Kartanegara	25,25	25,02	25,26	25,54	24,89
4 Kutai Timur	18,58	18,62	20,36	20,15	20,45
5 Berau	5,97	6,03	6,04	5,94	5,97
6 Penajam Paser Utara	1,48	1,50	1,44	1,40	1,39
7 Mahakam Ulu	0,39	0,42	0,40	0,40	0,42
<b>Kota/Municipality</b>					
1 Balikpapan	14,76	15,69	14,85	15,15	15,66
2 Samarinda	10,09	10,30	9,89	10,08	10,49
3 Bontang	11,64	10,81	9,97	9,30	8,94
<b>Jumlah 10 Kab/Kota Total of 10 Regency/ Municipality</b>	<b>100,00</b>	<b>100,00</b>	<b>100,00</b>	<b>100,00</b>	<b>100,00</b>

Sumber/Source : Diolah dari Hasil Sensus, Survei, dan Berbagai Sumber Lainnya/Based on Census, Surveys, and Other Sources

**Tabel 14.2.5 Laju Indeks Implisit Produk Domestik Regional Bruto Atas Dasar Harga Konstan 2010 Menurut Kabupaten/Kota di Provinsi Kalimantan Timur (persen), 2016-2019**  
*Implicit Growth Rate Gross Regional Domestic Product at 2010 Current Market Prices by Regency/Municipality in Kalimantan Timur Province (percent), 2015–2019*

<b>Kabupaten/Kota Regency/Municipality</b>	<b>2015</b>	<b>2016</b>	<b>2017<sup>r</sup></b>	<b>2018<sup>s</sup></b>	<b>2019<sup>xx</sup></b>
(1)	(2)	(3)	(4)	(5)	(6)
<b>Kabupaten/Regency</b>					
1 Paser	(1,52)	2,44	16,51	5,95	(3,95)
2 Kutai Barat	0,84	4,26	12,99	4,27	(3,19)
3 Kutai Kartanegara	(12,60)	2,59	14,82	6,27	(3,15)
4 Kutai Timur	(2,96)	2,88	22,33	3,82	(3,07)
5 Berau	(3,32)	4,22	12,33	3,44	(1,70)
6 Penajam Paser Utara	(1,95)	3,57	7,77	3,09	0,14
7 Mahakam Ulu	7,79	4,59	4,64	1,93	2,65
<b>Kota/Municipality</b>					
1 Balikpapan	2,58	2,81	5,33	4,35	1,73
2 Samarinda	5,19	3,06	6,89	4,21	2,20
3 Bontang	(4,92)	(4,41)	6,01	4,39	1,42

Sumber/Source : Diolah dari Hasil Sensus, Survei, dan Berbagai Sumber Lainnya/*Based on Census, Surveys, and Other Sources*

**Tabel** 14.2.6 **Produk Domestik Regional Bruto Perkapita Menurut Kabupaten/Kota di Provinsi Kalimantan Timur (Juta Rupiah), 2015–2019**  
*Gross Regional Domestic Product Percapita by Regency/ Municipality in Kalimantan Timur Province (Million Rupiahs), 2015–2019*

<b>Kabupaten/Kota Regency/Municipality</b>	<b>2015</b>	<b>2016</b>	<b>2017*</b>	<b>2018*</b>	<b>2019**</b>
(1)	(2)	(3)	(4)	(5)	(6)
<b>Kabupaten/Regency</b>					
1 Paser	146,05	139,01	160,30	172,44	168,51
2 Kutai Barat	146,04	150,51	175,43	191,34	195,01
3 Kutai Kartanegara	177,14	173,97	198,41	210,48	207,02
4 Kutai Timur	292,20	285,34	346,12	353,30	355,55
5 Berau	143,98	143,44	161,63	166,17	168,11
6 Penajam Paser Utara	48,32	49,24	53,77	55,53	56,47
7 Mahakam Ulu	76,27	82,11	88,87	95,32	103,06
<b>Kota/Municipality</b>					
1 Balikpapan	120,78	128,12	137,92	148,76	156,28
2 Samarinda	62,52	63,56	69,29	74,49	78,57
3 Bontang	358,79	331,04	345,15	338,38	329,05
<b>Jumlah 10 Kab/Kota Total of 10 Regency/ Manucipality</b>	<b>146,95</b>	<b>145,98</b>	<b>165,23</b>	<b>173,79</b>	<b>175,69</b>
<b>Provinsi Kalimantan Timur/Kalimantan Timur Province</b>	<b>147,41</b>	<b>145,34</b>	<b>165,55</b>	<b>174,43</b>	<b>175,65</b>

Sumber/Source : Diolah dari Hasil Sensus, Survei, dan Berbagai Sumber Lainnya/Based on Census, Surveys, and Other Sources

## Kalimantan Timur

adalah **Provinsi Terluas** ke-4 dengan

**Indeks Pembangunan Manusia (IPM) Tertinggi** ke-3

se-Indonesia (Data tahun 2019)

*Kalimantan Timur is the 4th largest province with the 3rd highest human development index in Indonesia (2019)*

PERBANDINGAN STATISTIK DI BEBERAPA PROVINSI

Statistics Comparison on Selected Provinces

JUMLAH PENDUDUK  
Population

KALIMANTAN TIMUR  
3,7  
Juta jiwa  
Million people

JAWA BARAT  
49,3  
Juta jiwa  
Million people

PERTUMBUHAN EKONOMI  
Economic Growth

KALIMANTAN TIMUR  
4,77  
Persen  
Percent

SULAWESI TENGAH  
7,15  
Persen  
Percent

TINGKAT PENGANGGURAN  
Unemployment Rate

KALIMANTAN TIMUR  
6,09  
Persen  
Percent

BALI  
1,52  
Persen  
Percent



**PENJELASAN TEKNIS**

1. Sumber data yang digunakan dalam bab ini berasal dari Badan Pusat Statistik Republik Indonesia (BPS-RI).
2. Indeks Harga Konsumen (IHK) yang merupakan indikator inflasi di Indonesia, sejak Juni 2008 dihitung dari 66 kota, mencakup sekitar 284-441 komoditas yang dihitung berdasarkan pola konsumsi hasil Survei Biaya Hidup (SBH) di 66 kota tahun 2007.
3. Perhitungan statistik neraca nasional yang digunakan di sini mengikutibuku petunjuk yang diterbitkan oleh Perserikatan Bangsa Bangsa yang dikenal sebagai "Sistem Neraca Nasional". Namun, penerapan statistik neraca nasional tersebut telah disesuaikan dengan kondisi sosial ekonomi Indonesia.
4. Produk Domestik Bruto (PDB) pada tingkat nasional menggambarkan kemampuan suatu wilayah untuk menciptakan output (nilai tambah) pada suatu waktu tertentu. Untuk menyusun PDB digunakan 2 pendekatan yaitu pendekatan sektoral dan penggunaan. Keduanya menyajikan komposisi data nilai tambah dirinci menurut sumber kegiatan ekonomi (sektoral) dan menurut komponen penggunaannya. PDB dari sisi sek-

**TECHNICAL NOTES**

1. *Source of data used in this chapter comes from the BPS Statistics Indonesia (BPS-RI).*
2. *Consumer Price Index (CPI) which is an indicator of inflation in Indonesia, since June 2008 is calculated from 66 cities, covering about 284 – 441 commodities which calculated based on the consumption patterns of the Cost of Living Survey (SBH) in 66 cities in 2007.*
3. *Calculation of national accounts statistics which used here follows the user guide published by the United Nations known as the "System of National Accounts". However, the application of national accounts statistics have been adapted to the socio-economic condition of Indonesia.*
4. *Gross Domestic Product (GDP) at national level illustrates the ability a territory to create the output (value added) at a certain time. To compile the GDP used two approaches, namely sectoral and usage. Both present the composition of value-added data specified by source of economic activity (sectoral) and according to components their use. GDP from the sectoral is the sum of all components of gross value added that is able to be created*

toral merupakan penjumlahan seluruh komponen nilai tambah bruto yang mampu diciptakan oleh sektor-sektor ekonomi atas berbagai aktivitas produksinya. Sedangkan dari sisi penggunaan menjelaskan tentang penggunaan dari nilai tambah tersebut.

5. Penyajian PDB menurut sektor dirinci menurut total nilai tambah dari seluruh sektor ekonomi yang mencakup sektor Pertanian; Pertambangan & Penggalian; Listrik, Gas & Air Bersih; Konstruksi; Perdagangan, Restoran & Hotel; Pengangkutan & Komunikasi; Lembaga Keuangan ; dan Jasa-Jasa.
6. 6.PDB menurut penggunaan dirinci menurut komponen pengeluaran konsumsi rumah tangga (termasuk lembaga nirlaba), pengeluaran konsumsi pemerintah, pembentukan modal tetap bruto, perubahan inventori, ekspor dan impor.

*by economic sectors for various production activities. In terms of usage, it describes the usage of the value-added.*

5. *Specified according to the total of value added of all economic sector including Agriculture sector; Mining & Excavating's; Manufacturing Industry; Electricity, Gas & Water supply; Construction; Trade, Restaurant & Hotel; Transportation & Communications; Financial Institutions, and Services.*
6. *GDP by usage specified according to the components of household consumption expenditure (including non-profit institutions), government consumption expenditure, Gross fixed Capital Formation, changes in inventories, exports and imports.*

**ULASAN****DESCRIPTION**

Jumlah penduduk Indonesia tahun 2019 berkisar 268,05 juta jiwa atau mengalami kenaikan sebesar 1,15 persen dari tahun 2018. Provinsi dengan jumlah penduduk terbanyak adalah Provinsi Jawa Barat dengan 49,32 juta jiwa, diikuti Jawa Timur 39,69 juta jiwa dan Jawa Tengah 34,72 juta jiwa. Sementara provinsi dengan penduduk paling sedikit adalah Provinsi Kalimantan Utara dengan 742,2 ribu penduduk.

Laju pertumbuhan PDRB atas dasar harga konstan 2010 pada tahun 2019 mayoritas menunjukkan angka positif, dengan pertumbuhan tertinggi diraih oleh Provinsi Sulawesi Tengah dengan 7,15 persen. Sedangkan Provinsi Papua yang menunjukkan pertumbuhan terendah dengan (15,72) persen.

Indeks Harga Konsumen yang dicatat di 82 kota IHK di Indonesia menghasilkan angka indeks harga konsume nasional sebesar 137.46 pada tahun 2019. Adapun indeks harga konsumen tertinggi terjadi di Kota Tarakan dengan 148.73 dan indeks harga konsumen terendah terjadi di Kota Banda Aceh, dengan nilai 129,24.

Indeks Pembangunan Manusia (IPM) di Indonesia pada tahun 2019 adalah sebesar 71,92. Provinsi den-

*The total population of Indonesia in 2019 is around 268.05 million people or increase of 1.15 percent from 2018. The province with the most population is Jawa Barat with 49.32 million, followed by Jawa Timur with 39.69 million and Jawa Tengah 34.72 million people. Meanwhile, Province with the least population is Kalimantan Utara with 742.2 thousand people.*

*The majority of GRDP growth rate based on constant 2010 prices in 2018 showed a positive number, with the highest growth achieved by Sulawesi Tengah Province with 7.15 percent. Papua Province showed the lowest growth rate with (15.72) percent.*

*Consumers Price Index recorded in 82 CPI cities in Indonesia produced a national consumers price index at 137.46 in 2019. The highest consumers price index was Tarakan Municipality with 148.73 and the lowest consumer price index was Banda Aceh Municipality with 129.24.*

*The Human Development Index (HDI) in Indonesia in 2018 is 71.92. The provinces with the highest HDI were*

gan IPM tertinggi adalah Provinsi DKI Jakarta sebesar 80,76, kemudian DI Yogyakarta sebesar 79,99 dan Kalimantan Timur sebesar 76,61. Adapun provinsi dengan IPM terendah adalah Provinsi Papua dengan nilai IPM 60,84.

Jumlah penduduk miskin Indonesia 2019 sebanyak 24,7 juta jiwa. Provinsi dengan penduduk miskin terbanyak pada 2019 adalah Provinsi Jawa Timur dengan 4,05 juta jiwa dan Provinsi Jawa Barat dengan 3,68 juta jiwa. Sementara provinsi dengan jumlah penduduk miskin terendah di tahun 2019 adalah Provinsi Kalimantan Utara dengan 48,68 ribu jiwa.

*DKI Jakarta at 80.76, then DI Yogyakarta at 79.99 and Kalimantan Timur at 76.61. The province with the lowest HDI is Papua Province with 60.846 poin.*

*Indonesia's number of poor people in 2019 at 24,7 million peoples. The provinces with the highest number of people was Jawa Timur Province with 4,05 million peoples and Jawa Barat Province with 3,68 million peoples. While the province with the lowest number of poor peoples was Kalimantan Utara with 48.68 thousand peoples.*

**Gambar**  
*Figure*

**15.1 Jumlah Produk Domestik Regional Bruto Provinsi Atas Dasar Harga Berlaku dan Atas Dasar Harga Konstan Menurut Provinsi (miliar rupiah), 2019**

*Gross Regional Domestic Product at Current Market Prices and at Constant Prices by Province ( (Billion Rupiah), 2019*

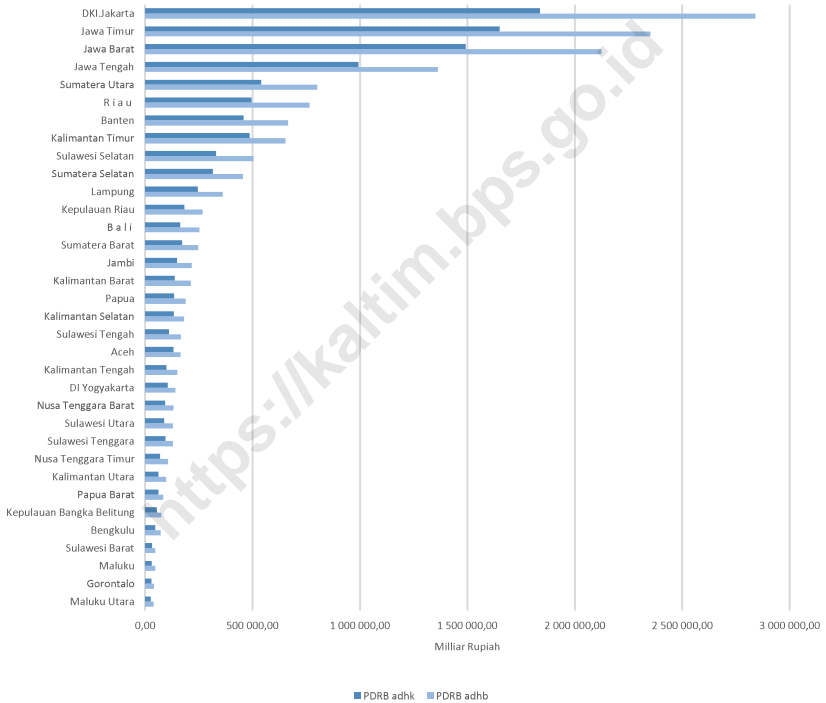

Sumber/Source : BPS, berbagai sensus, survei, dan sumber lain/BPS-Statistics Indonesia, various census, survey, and other sources



**Tabel** 15.1  
*Table***Jumlah Penduduk Menurut Provinsi di Indonesia (ribu),  
2015-2019***Population by Province in Indonesia (thousand), 2015-2019*

<b>Provinsi Province</b>	<b>2015</b>	<b>2016</b>	<b>2017</b>	<b>2018</b>	<b>2019</b>
(1)	(2)	(3)	(4)	(5)	(6)
Aceh	5 002,0	5 096,2	5 189,5	5 281,3	5 371,5
Sumatera Utara	13 937,8	14 102,9	14 262,1	14 415,4	14 562,5
Sumatera Barat	5 196,3	5 259,5	5 321,5	5 382,1	5 441,2
R i a u	6 344,4	6 501,0	6 657,9	6 814,9	6 971,7
Jambi	3 402,1	3 458,9	3 515,0	3 570,3	3 624,6
Sumatera Selatan	8 052,3	8 160,9	8 267,0	8 370,3	8 470,7
Bengkulu	1 874,9	1 904,8	1 934,3	1 963,3	1 991,8
Lampung	8 117,3	8 205,1	8 289,6	8 370,5	8 447,7
Kepulauan Bangka Belitung	1 372,8	1 401,8	1 430,9	1 459,9	1 488,8
Kepulauan Riau	1 973,0	2 028,2	2 082,7	2 136,5	2 189,7
DKI.Jakarta	10 177,9	10 277,6	10 374,2	10 467,6	10 557,8
Jawa Barat	46 709,6	47 379,4	48 037,6	48 683,7	49 316,7
Jawa Tengah	33 774,1	34 019,1	34 257,9	34 490,8	34 718,2
DI Yogyakarta	3 679,2	3 720,9	3 762,2	3 802,9	3 842,9
Jawa Timur	38 847,6	39 075,3	39 293,0	39 500,9	39 698,9
Banten	11 955,2	12 203,1	12 448,2	12 689,7	12 927,3
B a l i	4 152,8	4 200,1	4 246,5	4 292,2	4 336,9
Nusa Tenggara Barat	4 835,6	4 896,2	4 955,6	5 013,7	5 070,4
Nusa Tenggara Timur	5 120,1	5 203,5	5 287,3	5 371,5	5 456,2

**Lanjutan Tabel/Continued Table 15.1**

<b>Provinsi Province</b>	<b>2015</b>	<b>2016</b>	<b>2017</b>	<b>2018</b>	<b>2019</b>
(1)	(2)	(3)	(4)	(5)	(6)
Kalimantan Barat	4 789,6	4 861,7	4 932,5	5 001,7	5 069,1
Kalimantan Tengah	2 495,0	2 550,2	2 605,3	2 660,2	2 714,9
Kalimantan Selatan	3 989,8	4 055,5	4 119,8	4 182,7	4 244,1
Kalimantan Timur	3 426,7	3 501,3	3 575,4	3 648,8	3 721,4
Kalimantan Utara	641,9	666,3	691,1	716,4	742,2
Sulawesi Utara	2 412,1	2 436,9	2 461,0	2 484,4	2 507,0
Sulawesi Tengah	2 876,7	2 921,7	2 966,3	3 010,4	3 054,0
Sulawesi Selatan	8 520,3	8 606,4	8 690,3	8 772,0	8 851,2
Sulawesi Tenggara	2 499,5	2 551,0	2 602,4	2 653,7	2 704,7
Gorontalo	1 133,2	1 150,8	1 168,2	1 185,5	1 202,6
Sulawesi Barat	1 282,2	1 306,5	1 331,0	1 355,6	1 380,3
Maluku	1 686,5	1 715,5	1 744,7	1 773,8	1 802,9
Maluku Utara	1 162,3	1 185,9	1 209,3	1 232,6	1 255,8
Papua Barat	871,5	893,4	915,4	937,5	959,6
Papua	3 149,4	3 207,4	3 265,2	3 322,5	3 379,3
<b>Indonesia</b>	<b>255 461,7</b>	<b>258 705,0</b>	<b>261 890,9</b>	<b>265 015,3</b>	<b>268 074,6</b>

Sumber/Source : BPS, Proyeksi Penduduk Indonesia 2010-2035/BPS-Statistics Indonesia, Indonesia Population Projection 2010-2035

**Tabel** 15.2  
*Table***Laju Pertumbuhan Produk Domestik Regional Bruto Atas Dasar Harga Konstan 2010 Menurut Provinsi di Indonesia (persen), 2015-2019***Rate of Growth of Gross Regional Domestic Products at Constant 2010 Prices by Province in Indonesia (percent), 2015-2019*

<b>Provinsi Province</b>	<b>2015</b>	<b>2016</b>	<b>2017</b>	<b>2018<sup>x</sup></b>	<b>2019<sup>xx</sup></b>
(1)	(2)	(3)	(4)	(5)	(6)
<b>Sumatera</b>	<b>3,53</b>	<b>4,28</b>	<b>4,28</b>	<b>4,55</b>	<b>4,57</b>
Aceh	-0,73	3,29	4,18	4,61	4,15
Sumatera Utara	5,10	5,18	5,12	5,18	5,22
Sumatera Barat	5,53	5,27	5,30	5,16	5,05
R i a u	0,22	2,18	2,66	2,37	2,84
Jambi	4,21	4,37	4,60	4,74	4,40
Sumatera Selatan	4,42	5,04	5,51	6,04	5,71
Bengkulu	5,13	5,28	4,98	4,99	4,96
Lampung	5,13	5,14	5,16	5,25	5,27
Kepulauan Bangka Belitung	4,08	4,10	4,47	4,46	3,32
Kepulauan Riau	6,02	4,98	1,98	4,58	4,89
<b>Jawa</b>	<b>5,48</b>	<b>5,60</b>	<b>5,62</b>	<b>5,73</b>	<b>5,52</b>
DKI.Jakarta	5,91	5,87	6,20	6,17	5,89
Jawa Barat	5,05	5,66	5,33	5,66	5,07
Jawa Tengah	5,47	5,25	5,26	5,31	5,41
DI Yogyakarta	4,95	5,05	5,26	6,20	6,60
Jawa Timur	5,44	5,57	5,46	5,50	5,52
Banten	5,45	5,28	5,75	5,82	5,53
<b>Bali dan Nusa Tenggara</b>	<b>10,42</b>	<b>5,91</b>	<b>3,69</b>	<b>2,71</b>	<b>5,07</b>
B a l i	6,03	6,33	5,56	6,33	5,63
Nusa Tenggara Barat	21,76	5,81	0,09	-4,46	4,01
Nusa Tenggara Timur	4,92	5,12	5,11	5,13	5,20

Lanjutan Tabel/Continued Table 15.2

Provinsi Province	2015	2016	2017	2018*	2019**
(1)	(2)	(3)	(4)	(5)	(6)
<b>Kalimantan</b>	<b>1,38</b>	<b>2,01</b>	<b>4,34</b>	<b>3,91</b>	<b>4,99</b>
Kalimantan Barat	4,88	5,20	5,17	5,07	5,00
Kalimantan Tengah	7,01	6,35	6,73	5,65	6,16
Kalimantan Selatan	3,82	4,40	5,28	5,12	4,08
Kalimantan Timur	-1,20	-0,38	3,13	2,67	4,77
Kalimantan Utara	3,40	3,75	6,80	6,05	6,91
<b>Sulawesi</b>	<b>8,19</b>	<b>7,41</b>	<b>6,95</b>	<b>6,64</b>	<b>6,65</b>
Sulawesi Utara	6,12	6,16	6,31	6,01	5,66
Sulawesi Tengah	15,50	9,94	7,10	6,28	7,15
Sulawesi Selatan	7,19	7,42	7,21	7,06	6,92
Sulawesi Tenggara	6,88	6,51	6,76	6,42	6,51
Gorontalo	6,22	6,52	6,73	6,50	6,41
Sulawesi Barat	7,31	6,01	6,39	6,25	5,66
<b>Maluku dan Papua</b>	<b>6,28</b>	<b>7,41</b>	<b>4,89</b>	<b>7,02</b>	<b>-7,40</b>
Maluku	5,48	5,73	5,82	5,94	5,57
Maluku Utara	6,10	5,77	7,67	7,92	6,13
Papua Barat	4,15	4,52	4,02	6,25	2,66
Papua	7,35	9,14	4,64	7,37	-15,72
<b>Jumlah 34 Provinsi Total of 34 Provinces</b>	<b>4,99</b>	<b>5,16</b>	<b>5,23</b>	<b>5,32</b>	<b>5,00</b>
<b>Indonesia (PDB/GDP)</b>	<b>4,88</b>	<b>5,03</b>	<b>5,07</b>	<b>5,17</b>	<b>5,02</b>

Sumber/Source : BPS, berbagai sensus, survei, dan sumber lain/BPS-Statistics Indonesia, various census, survey, and other sources

**Tabel** 15.3  
*Table***Indeks Harga Konsumen Menurut Provinsi di Indonesia  
(2012=100), 2015-2019***Consumer Price Index by Province in Indonesia (2012=100),  
2015-2019*

<b>Kota Inflasi</b> <i>Inflation Municipality</i>	<b>2015</b>	<b>2016</b>	<b>2017</b>	<b>2018</b>	<b>2019</b>
(1)	(2)	(3)	(4)	(5)	(6)
Kota Meulaboh	120,00	123,49	128,54	132,10	136,86
Kota Banda Aceh	114,91	117,79	122,38	126,45	129,24
Kota Lhokseumawe	115,45	119,98	124,77	129,13	131,54
Kota Sibolga	120,36	127,34	132,96	138,88	143,43
Kota Pematang Siantar	122,47	128,51	133,84	137,50	140,91
Kota Medan	121,63	128,59	133,70	137,58	142,39
Kota Padangsidempuan	118,01	122,61	127,46	131,28	135,19
Kota Padang	123,72	129,69	134,44	138,24	142,00
Kota Bukittinggi	117,83	123,43	126,47	129,50	132,98
Tembilahan	124,79	128,41	132,93	137,71	141,97
Kota Pekanbaru	120,16	124,08	130,85	134,99	138,80
Kota Dumai	120,80	125,07	131,69	134,83	137,66
Bungo	118,13	122,51	127,58	131,09	135,71
Kota Jambi	119,44	124,01	127,67	132,42	135,44
Kota Palembang	117,41	122,52	126,81	130,48	133,47
Kota Lubuklinggau	117,14	121,92	126,55	130,81	133,47
Kota Bengkulu	125,27	131,83	137,96	142,22	146,04
Kota Bandar Lampung	120,53	124,78	129,92	134,08	137,91
Kota Metro	128,00	132,24	136,07	138,44	141,66
Tanjung Pandan	126,49	130,61	137,13	141,38	146,27
Kota Pangkal Pinang	120,53	127,94	135,40	139,30	144,28
Kota Batam	119,20	124,21	129,30	134,56	138,50
Kota Tanjung Pinang	120,65	124,32	128,29	131,50	135,01
DKI Jakarta	121,06	124,64	129,16	133,27	137,79
Kota Bogor	119,72	123,94	129,66	134,54	139,09
Kota Sukabumi	120,19	123,44	128,36	132,53	135,86
Kota Bandung	119,19	123,32	127,60	132,31	136,44

**Lanjutan Tabel/Continued Table 15.3**

<b>Kota Inflasi Inflation Municipality</b>	<b>2015</b>	<b>2016</b>	<b>2017</b>	<b>2018</b>	<b>2019</b>
(1)	(2)	(3)	(4)	(5)	(6)
Kota Cirebon	117,69	120,08	124,48	128,71	131,25
Kota Bekasi	118,30	121,27	125,48	130,23	135,50
Kota Depok	119,15	122,85	127,63	131,47	135,71
Kota Tasikmalaya	118,40	122,93	127,44	131,50	133,74
Cilacap	122,25	126,25	131,67	136,17	139,42
Purwokerto	118,11	121,65	126,38	130,24	133,40
Kudus	125,32	129,49	135,11	139,42	143,04
Kota Surakarta	117,43	121,16	124,89	128,16	131,48
Kota Semarang	119,40	122,99	127,49	131,32	134,70
Kota Tegal	116,39	121,08	125,55	129,74	133,13
Kota Yogyakarta	118,22	121,84	126,35	130,09	133,80
Jember	118,31	121,14	125,43	128,98	131,79
Banyuwangi	118,33	121,46	124,74	128,02	130,70
Sumenep	118,09	121,54	125,55	129,13	131,90
Kota Kediri	119,24	121,48	125,48	127,93	130,27
Kota Malang	120,69	124,54	129,72	133,22	136,50
Kota Probolinggo	119,61	122,08	125,56	128,35	130,93
Kota Madiun	118,03	121,36	126,91	130,76	133,83
Kota Surabaya	119,79	123,86	129,30	133,34	136,72
Kota Tangerang	126,85	131,51	136,15	140,66	145,63
Kota Cilegon	122,84	128,24	135,31	139,93	144,44
Kota Serang	125,10	131,16	137,31	142,95	148,00
Singaraja	126,85	132,31	137,38	141,36	144,51
Kota Denpasar	117,71	121,19	125,67	129,96	133,05
Kota Mataram	118,89	122,87	127,03	130,93	134,20
Kota Bima	121,84	128,14	131,38	136,05	139,93
Maumere	114,63	118,26	122,82	125,30	126,97
Kota Kupang	121,38	126,56	129,83	133,12	135,77
Kota Pontianak	127,01	132,75	138,90	143,10	148,13

Lanjutan Tabel/Continued Table 15.3

<b>Kota Inflasi Inflation Municipality</b>	<b>2015</b>	<b>2016</b>	<b>2017</b>	<b>2018</b>	<b>2019</b>
(1)	(2)	(3)	(4)	(5)	(6)
Kota Singkawang	120,16	124,03	129,69	135,54	138,59
Sampit	119,99	124,82	130,00	135,53	140,27
Kota Palangka Raya	118,13	121,42	126,17	129,53	133,49
Tanjung	119,93	125,11	129,02	132,92	135,38
Kota Banjarmasin	118,16	124,25	129,35	132,74	138,08
Kota Balikpapan	123,51	128,43	133,36	137,44	140,89
Kota Samarinda	122,26	127,02	132,05	136,22	139,35
Kota Tarakan	128,40	134,54	139,46	143,57	148,73
Kota Manado	120,43	124,54	128,49	131,41	136,25
Kota Palu	120,77	125,22	130,85	136,13	142,63
Bulukumba	126,04	128,36	134,51	140,12	143,76
Watampone	116,70	119,24	125,06	131,10	133,80
Kota Makassar	119,28	124,90	129,88	134,63	139,03
Kota Pare-Pare	117,52	120,77	124,36	127,91	130,99
Kota Palopo	118,07	122,34	126,77	132,49	135,60
Kota Kendari	116,19	120,80	125,01	127,74	131,99
Kota Bau-Bau	123,72	128,36	131,03	134,51	137,14
Kota Gorontalo	116,18	120,85	125,29	128,28	131,78
Mamuju	118,68	123,41	128,48	131,76	132,99
Kota Ambon	120,44	123,33	126,94	127,81	133,15
Kota Tual	132,72	137,15	148,50	152,57	158,15
Kota Ternate	123,93	128,88	132,05	136,40	140,25
Manokwari	113,51	118,74	123,33	127,35	135,39
Kota Sorong	120,07	125,38	128,53	133,18	135,51
Merauke	124,63	129,96	133,75	138,09	139,03
Kota Jayapura	121,18	126,12	129,54	135,63	141,10
<b>Indonesia</b>	<b>120,42</b>	<b>124,67</b>	<b>129,42</b>	<b>133,56</b>	<b>137,46</b>

Sumber/Source : BPS, Survei Harga Konsumen/BPS-Statistics Indonesia, Consumer Price Index

**Tabel 15.4 Jumlah Penduduk Miskin<sup>1</sup> Menurut Provinsi di Indonesia (Ribu), 2015-2019**  
*Number of Poor People<sup>1</sup> by Province in Indonesia (Thousand), 2015-2019*

Provinsi Province	2015	2016	2017	2018	2019
(1)	(2)	(3)	(4)	(5)	(6)
Aceh	859,41	841,31	829,80	831,50	809,76
Sumatera Utara	1 508,14	1 452,55	1 326,57	1 291,99	1 260,50
Sumatera Barat	349,53	376,51	359,99	353,24	343,09
R i a u	562,92	501,59	496,39	494,26	483,92
Jambi	311,56	290,81	278,61	281,47	273,37
Sumatera Selatan	1 112,53	1 096,50	1 086,76	1 076,40	1 067,16
Bengkulu	322,83	325,60	302,62	303,55	298,00
Lampung	1 100,68	1 139,78	1 083,74	1 091,60	1 041,48
Kepulauan Bangka Belitung	66,62	71,07	76,20	69,93	67,37
Kepulauan Riau	114,83	119,14	128,43	125,36	127,76
DKI.Jakarta	368,67	385,84	393,13	372,26	362,30
Jawa Barat	4 485,65	4 168,11	3 774,41	3 539,40	3 375,89
Jawa Tengah	4 505,78	4 493,75	4 197,49	3 867,42	3 679,40
DI Yogyakarta	485,56	488,83	466,33	450,25	440,89
Jawa Timur	4 775,97	4 638,53	4 405,27	4 292,15	4 056,00
Banten	690,67	657,74	699,83	668,74	641,42
B a l i	218,79	174,94	176,48	168,34	156,91
Nusa Tenggara Barat	802,29	786,58	748,12	735,62	705,68
Nusa Tenggara Timur	1 160,53	1 150,08	1 134,74	1 134,11	1 129,46

Lanjutan Tabel/Continued Table 15.4

Provinsi Province	2015	2016	2017	2018	2019
(1)	(2)	(3)	(4)	(5)	(6)
Kalimantan Barat	405,51	390,32	388,81	369,73	370,47
Kalimantan Tengah	148,13	137,46	137,88	136,45	131,24
Kalimantan Selatan	189,16	184,16	194,56	195,01	190,29
Kalimantan Timur	209,99	211,24	218,67	222,39	220,91
Kalimantan Utara	40,93	47,03	48,56	49,59	48,61
Sulawesi Utara	217,15	200,35	194,85	189,05	188,60
Sulawesi Tengah	406,34	413,15	423,27	413,49	404,03
Sulawesi Selatan	864,51	796,81	825,97	779,64	759,58
Sulawesi Tenggara	345,02	327,29	313,16	301,85	299,97
Gorontalo	206,51	203,69	200,91	188,30	184,71
Sulawesi Barat	153,21	146,90	149,47	152,83	151,87
Maluku	327,78	331,79	320,42	317,84	319,51
Maluku Utara	72,65	76,40	78,28	81,93	87,18
Papua Barat	225,54	223,60	212,86	213,67	207,59
Papua	898,21	914,87	910,42	915,22	900,95
<b>Indonesia</b>	<b>28 513,57</b>	<b>27 764,32</b>	<b>26 582,99</b>	<b>25 674,58</b>	<b>24 785,87</b>

Catatan/Note : \*Referensi waktu adalah September/Time Reference applied is September

Sumber/Source : BPS, Survei Sosial Ekonomi Nasional/BPS-Statistics Indonesia, National Socio Economic Survey

**Tabel 15.5** Indeks Pembangunan Manusia Menurut Provinsi di Indonesia, 2015-2019  
*Human Development Index by Province in Indonesia, 2015-2019*

Provinsi Province	2015	2016	2017	2018	2019
(1)	(2)	(3)	(4)	(5)	(6)
Aceh	69,45	70,00	70,60	71,19	71,90
Sumatera Utara	69,51	70,00	70,57	71,18	71,74
Sumatera Barat	69,98	70,73	71,24	71,73	72,39
Riau	70,84	71,20	71,79	72,44	73,00
Jambi	68,89	69,62	69,99	70,65	71,26
Sumatera Selatan	67,46	68,24	68,86	69,39	70,02
Bengkulu	68,59	69,33	69,95	70,64	71,21
Lampung	66,95	67,65	68,25	69,02	69,57
Kepulauan Bangka Belitung	69,05	69,55	69,99	70,67	71,30
Kepulauan Riau	73,75	73,99	74,45	74,84	75,48
DKI Jakarta	78,99	79,60	80,06	80,47	80,76
Jawa Barat	69,50	70,05	70,69	71,30	72,03
Jawa Tengah	69,49	69,98	70,52	71,12	71,73
DI Yogyakarta	77,59	78,38	78,89	79,53	79,99
Jawa Timur	68,95	69,74	70,27	70,77	71,50
Banten	70,27	70,96	71,42	71,95	72,44
Bali	73,27	73,65	74,30	74,77	75,38
Nusa Tenggara Barat	65,19	65,81	66,58	67,30	68,14
Nusa Tenggara Timur	62,67	63,13	63,73	64,39	65,23

Lanjutan Tabel/Continued Table 15.6

Provinsi Province	2015	2016	2017	2018	2019
(1)	(2)	(3)	(4)	(5)	(6)
Kalimantan Barat	65,59	65,88	66,26	66,98	67,65
Kalimantan Tengah	68,53	69,13	69,79	70,42	70,91
Kalimantan Selatan	68,38	69,05	69,65	70,17	70,72
Kalimantan Timur	74,17	74,59	75,12	75,83	76,61
Kalimantan Utara	68,76	69,20	69,84	70,56	71,15
Sulawesi Utara	70,39	71,05	71,66	72,20	72,99
Sulawesi Tengah	66,76	67,47	68,11	68,88	69,50
Sulawesi Selatan	69,15	69,76	70,34	70,90	71,66
Sulawesi Tenggara	68,75	69,31	69,86	70,61	71,20
Gorontalo	65,86	66,29	67,01	67,71	68,49
Sulawesi Barat	62,96	63,60	64,30	65,10	65,73
Maluku	67,05	67,60	68,19	68,87	69,45
Maluku Utara	65,91	66,63	67,20	67,76	68,70
Papua Barat	61,73	62,21	62,99	63,74	64,70
Papua	57,25	58,05	59,09	60,06	60,84
<b>Indonesia</b>	<b>69,55</b>	<b>70,18</b>	<b>70,81</b>	<b>71,39</b>	<b>71,92</b>

Sumber/Source : BPS, berbagai sensus, survei, dan sumber lain/BPS-Statistics Indonesia, various census, survey, and other sources

**Tabel 15.6** **Produk Domestik Regional Bruto Atas Dasar Harga Berlaku Menurut Provinsi (Miliar Rupiah), 2015-2019**  
*Gross Regional Domestic Product at Current Price by Province (Billion Rupiahs), 2015-2019*

Provinsi Province	2015	2016	2017	2018 <sup>x</sup>	2019 <sup>xx</sup>
(1)	(2)	(3)	(4)	(5)	(6)
<b>Sumatera</b>	<b>2 584 135</b>	<b>2 781 629</b>	<b>2 986 643</b>	<b>3 234 040</b>	<b>3 427 226</b>
Aceh	129 093	136 844	145 807	155 911	164 211
Sumatera Utara	571 722	626 063	684 634	741 752	801 733
Sumatera Barat	179 952	196 099	213 893	230 572	246 423
R i a u	652 762	681 699	704 705	755 435	765 198
Jambi	155 066	171 199	189 788	208 367	217 712
Sumatera Selatan	331 766	353 867	382 886	419 724	455 233
Bengkulu	50 334	55 384	60 658	66 413	72 143
Lampung	252 883	279 418	306 700	333 671	360 664
Kepulauan Bangka Belitung	60 987	65 048	69 865	73 121	75 829
Kepulauan Riau	199 570	216 008	227 707	249 076	268 080
<b>Jawa</b>	<b>6 797 268</b>	<b>7 383 227</b>	<b>8 021 910</b>	<b>8 764 818</b>	<b>9 487 232</b>
DKI.Jakarta	1 989 089	2 159 074	2 365 354	2 599 326	2 840 828
Jawa Barat	1 524 975	1 653 238	1 788 117	1 962 232	2 125 158
Jawa Tengah	1 010 987	1 087 317	1 172 795	1 268 455	1 362 457
DI Yogyakarta	101 441	109 962	119 129	129 874	141 400
Jawa Timur	1 691 477	1 855 738	2 012 918	2 189 824	2 352 425
Banten	479 300	517 898	563 598	615 108	664 963
<b>Bali dan Nusa Tenggara</b>	<b>358 198</b>	<b>394 298</b>	<b>427 618</b>	<b>456 852</b>	<b>492 164</b>
B a l i	176 413	194 090	213 036	233 792	252 598
Nusa Tenggara Barat	105 665	116 465	123 823	123 966	132 674
Nusa Tenggara Timur	76 121	83 743	90 759	99 094	106 893

Lanjutan Tabel/Continued Table 15.6

<b>Provinsi Province</b>	<b>2015</b>	<b>2016</b>	<b>2017</b>	<b>2018<sup>x</sup></b>	<b>2019<sup>xx</sup></b>
(1)	(2)	(3)	(4)	(5)	(6)
<b>Kalimantan</b>	<b>950 601</b>	<b>994 343</b>	<b>1 131 246</b>	<b>1 227 111</b>	<b>1 294 475</b>
Kalimantan Barat	146 654	161 364	177 494	194 199	212 318
Kalimantan Tengah	100 064	111 967	125 817	138 718	150 283
Kalimantan Selatan	137 056	146 090	159 105	171 691	180 738
Kalimantan Timur	505 105	508 880	591 903	636 454	653 677
Kalimantan Utara	61 722	66 042	76 928	86 049	97 458
<b>Sulawesi</b>	<b>688 305</b>	<b>762 291</b>	<b>841 115</b>	<b>930 579</b>	<b>1 018 122</b>
Sulawesi Utara	91 146	100 514	110 117	119 548	130 201
Sulawesi Tengah	107 574	120 030	133 951	150 032	166 403
Sulawesi Selatan	340 390	377 109	415 588	461 719	504 747
Sulawesi Tenggara	87 715	96 995	107 423	118 091	129 260
Gorontalo	28 493	31 698	34 538	37 734	41 151
Sulawesi Barat	32 988	35 945	39 497	43 454	46 360
<b>Maluku dan Papua</b>	<b>274 180</b>	<b>306 045</b>	<b>332 878</b>	<b>369 963</b>	<b>360 037</b>
Maluku	34 346	37 054	39 882	43 066	46 257
Maluku Utara	26 638	29 151	32 273	36 498	39 716
Papua Barat	62 888	66 631	71 786	79 643	84 348
Papua	150 307	173 209	188 938	210 756	189 716
<b>Jumlah 34 Provinsi Total of 34 Provinces</b>	<b>11 652 686</b>	<b>12 621 833</b>	<b>13 741 410</b>	<b>14 983 364</b>	<b>16 079 257</b>
<b>Indonesia (PDB/GDP)</b>	<b>11 526 333</b>	<b>12 401 729</b>	<b>13 589 826</b>	<b>14 838 312</b>	<b>15 833 943</b>

Sumber/Source : BPS, berbagai sensus, survei, dan sumber lain/BPS-Statistics Indonesia, various census, survey, and other sources

**Tabel 15.7** **Produk Domestik Regional Bruto Atas Dasar Harga Konstan 2010 Menurut Provinsi (Miliar Rupiah), 2015-2019**

*Gross Regional Domestic Product at 2010 Constant Market Price by Province (Billion Rupiahs), 2015-2019*

<b>Provinsi Province</b>	<b>2015</b>	<b>2016</b>	<b>2017</b>	<b>2018*</b>	<b>2019**</b>
(1)	(2)	(3)	(4)	(5)	(6)
<b>Sumatera</b>	<b>1 961 111</b>	<b>2 044 982</b>	<b>2 132 579</b>	<b>2 229 599</b>	<b>2 331 602</b>
Aceh	112 666	116 374	121 241	126 824	132 087
Sumatera Utara	440 956	463 775	487 531	512 766	539 527
Sumatera Barat	140 719	148 134	155 984	164 034	172 321
Riau	448 992	458 769	470 984	482 158	495 846
Jambi	125 037	130 501	136 502	142 968	149 265
Sumatera Selatan	254 045	266 857	281 571	298 570	315 623
Bengkulu	38 066	40 077	42 074	44 171	46 362
Lampung	199 537	209 794	220 626	232 208	244 437
Kepulauan Bangka Belitung	45 962	47 848	49 985	52 215	53 951
Kepulauan Riau	155 131	162 853	166 082	173 684	182 184
<b>Jawa</b>	<b>5 251 788</b>	<b>5 545 720</b>	<b>5 857 508</b>	<b>6 192 952</b>	<b>6 534 968</b>
DKI.Jakarta	1 454 564	1 539 917	1 635 359	1 736 291	1 838 501
Jawa Barat	1 207 232	1 275 619	1 343 662	1 419 689	1 491 706
Jawa Tengah	806 765	849 099	893 750	941 164	992 106
DI Yogyakarta	83 474	87 686	92 300	98 024	104 490
Jawa Timur	1 331 376	1 405 564	1 482 300	1 563 769	1 650 143
Banten	368 377	387 835	410 137	434 015	458 023
<b>Bali dan Nusa Tenggara</b>	<b>275 236</b>	<b>291 498</b>	<b>302 267</b>	<b>310 446</b>	<b>326 171</b>
Bali	129 127	137 296	144 933	154 110	162 784
Nusa Tenggara Barat	89 338	94 524	94 608	90 391	94 015
Nusa Tenggara Timur	56 771	59 678	62 725	65 945	69 372

Lanjutan Tabel/Continued Table 15.7

Provinsi Province	2015	2016	2017	2018 <sup>x</sup>	2019 <sup>xx</sup>
(1)	(2)	(3)	(4)	(5)	(6)
<b>Kalimantan</b>	<b>792 093</b>	<b>807 996</b>	<b>842 972</b>	<b>875 943</b>	<b>919 679</b>
Kalimantan Barat	112 347	118 183	124 289	130 589	137 121
Kalimantan Tengah	78 891	83 900	89 545	94 601	100 429
Kalimantan Selatan	110 863	115 744	121 859	128 093	133 318
Kalimantan Timur	440 676	439 004	452 742	464 823	486 977
Kalimantan Utara	49 316	51 165	54 537	57 837	61 835
<b>Sulawesi</b>	<b>525 041</b>	<b>563 959</b>	<b>603 147</b>	<b>643 216</b>	<b>686 021</b>
Sulawesi Utara	70 425	74 765	79 484	84 259	89 028
Sulawesi Tengah	82 787	91 015	97 475	103 593	111 003
Sulawesi Selatan	250 803	269 401	288 814	309 202	330 605
Sulawesi Tenggara	72 993	77 746	83 002	88 329	94 078
Gorontalo	22 069	23 507	25 090	26 721	28 433
Sulawesi Barat	25 964	27 525	29 282	31 111	32 874
<b>Maluku dan Papua</b>	<b>227 897</b>	<b>244 777</b>	<b>256 751</b>	<b>274 772</b>	<b>254 443</b>
Maluku	24 859	26 284	27 814	29 467	31 109
Maluku Utara	20 380	21 557	23 211	25 050	26 586
Papua Barat	52 346	54 711	56 908	60 464	62 071
Papua	130 312	142 225	148 818	159 790	134 678
<b>Jumlah 34 Provinsi Total of 34 Provinces</b>	<b>9 033 169</b>	<b>9 498 933</b>	<b>9 995 225</b>	<b>10 526 928</b>	<b>11 052 884</b>
<b>Indonesia (PDB/GDP)</b>	<b>8 982 517</b>	<b>9 434 613</b>	<b>9 912 928</b>	<b>10 425 397</b>	<b>10 949 244</b>

Sumber/Source : BPS, berbagai sensus, survei, dan sumber lain/BPS-Statistics Indonesia, various census, survey, and other sources

**Tabel 15.8** **Produk Domestik Regional Bruto Per Kapita Atas Dasar Harga Berlaku Menurut Provinsi (Ribu Rupiah), 2015-2019**

*Per capita Gross Regional Domestic Product at Current Price by Province( Thousand Rupiahs), 2015-2019*

Provinsi Province	2015	2016	2017	2018*	2019**
(1)	(2)	(3)	(4)	(5)	(6)
<b>Sumatera</b>	<b>46 752,29</b>	<b>49 566,35</b>	<b>52 442,80</b>	<b>55 986,64</b>	<b>58 524,83</b>
Aceh	25 808,22	26 852,16	28 096,53	29 521,35	30 570,72
Sumatera Utara	41 019,53	44 392,50	48 003,76	51 455,50	55 054,65
Sumatera Barat	34 630,79	37 284,72	40 194,21	42 840,52	45 288,30
R i a u	102 887,84	104 860,64	105 844,94	110 850,49	109 757,78
Jambi	45 579,41	49 495,22	53 993,66	58 361,15	60 065,05
Sumatera Selatan	41 201,36	43 361,27	46 314,95	50 144,38	53 742,05
Bengkulu	26 846,23	29 076,02	31 358,98	33 827,18	36 220,19
Lampung	31 153,60	34 054,19	36 998,22	39 862,72	42 693,71
Kepulauan Bangka Belitung	44 425,48	46 403,20	48 826,06	50 086,31	50 933,18
Kepulauan Riau	101 150,73	106 502,32	109 332,54	116 581,09	122 427,72
<b>Jawa</b>	<b>46 831,33</b>	<b>50 337,19</b>	<b>54 138,78</b>	<b>58 574,42</b>	<b>62 803,65</b>
DKI.Jakarta	195 432,14	210 075,70	228 003,49	248 321,12	269 073,85
Jawa Barat	32 648,00	34 893,60	37 223,29	40 305,72	43 092,06
Jawa Tengah	29 933,78	31 961,96	34 234,28	36 776,61	39 243,32
DI Yogyakarta	27 571,35	29 552,53	31 664,64	34 151,39	36 795,18
Jawa Timur	43 541,35	47 491,33	51 228,41	55 437,31	59 256,69
Banten	40 091,37	42 439,87	45 275,44	48 472,99	51 438,69
<b>Bali dan Nusa Tenggara</b>	<b>25 388,82</b>	<b>27 573,67</b>	<b>29 512,44</b>	<b>31 126,24</b>	<b>33 112,29</b>
B a l i	42 480,42	46 210,80	50 167,40	54 469,00	58 243,79
Nusa Tenggara Barat	21 851,41	23 786,81	24 986,43	24 725,44	26 166,41
Nusa Tenggara Timur	14 867,05	16 093,59	17 165,46	18 448,19	19 591,08

Lanjutan Tabel/Continued Table 15.8

Provinsi Province	2015	2016	2017	2018 <sup>x</sup>	2019 <sup>xx</sup>
(1)	(2)	(3)	(4)	(5)	(6)
<b>Kalimantan</b>	<b>61 956,64</b>	<b>63 597,25</b>	<b>71 039,89</b>	<b>75 701,81</b>	<b>78 492,52</b>
Kalimantan Barat	30 619,17	33 190,86	35 984,52	38 826,59	41 884,84
Kalimantan Tengah	40 105,61	43 905,18	48 292,74	52 145,85	55 354,97
Kalimantan Selatan	34 351,62	36 022,69	38 619,49	41 047,77	42 585,70
Kalimantan Timur	147 402,78	145 340,30	165 548,89	174 428,44	175 654,06
Kalimantan Utara	96 155,79	99 117,51	111 311,77	120 112,91	131 308,22
<b>Sulawesi</b>	<b>36 760,57</b>	<b>40 177,04</b>	<b>43 764,29</b>	<b>47 816,17</b>	<b>51 681,85</b>
Sulawesi Utara	37 786,87	41 246,67	44 744,71	48 119,35	51 935,13
Sulawesi Tengah	37 394,76	41 082,25	45 157,66	49 838,05	54 486,79
Sulawesi Selatan	39 950,49	43 817,28	47 822,08	52 635,60	57 025,81
Sulawesi Tenggara	35 092,82	38 022,34	41 278,61	44 500,48	47 790,93
Gorontalo	25 144,19	27 544,32	29 564,87	31 829,87	34 218,02
Sulawesi Barat	25 727,34	27 512,44	29 674,99	32 055,36	33 587,19
<b>Maluku dan Papua</b>	<b>39 911,44</b>	<b>43 706,98</b>	<b>46 656,87</b>	<b>50 914,17</b>	<b>48 669,47</b>
Maluku	20 365,25	21 599,53	22 858,68	24 279,19	25 657,10
Maluku Utara	22 918,61	24 581,33	26 686,99	29 610,29	31 626,03
Papua Barat	72 160,64	74 581,37	78 420,29	84 952,45	87 898,80
Papua	47 725,69	54 002,93	57 864,17	63 432,87	56 140,74
<b>Jumlah 34 Provinsi Total of 34 Provinces</b>	<b>45 614,22</b>	<b>48 788,52</b>	<b>52 469,98</b>	<b>56 537,73</b>	<b>59 980,53</b>
<b>Indonesia (PDB/GDP)</b>	<b>45 119,61</b>	<b>47 937,72</b>	<b>51 891,17</b>	<b>55 990,40</b>	<b>59 065,44</b>

Sumber/Source : BPS, berbagai sensus, survei, dan sumber lain/BPS-Statistics Indonesia, various census, survey, and other sources

**Tabel 15.9** **Kontribusi Produk Domestik Regional Bruto Provinsi Atas Dasar Harga Berlaku Terhadap Pulau (Persen), 2015-2019**  
*Contribution of Provincial Gross Regional Domestic Product at Current Market Prices Against Island (Percent), 2015-2019*

<b>Provinsi Province</b>	<b>2015</b>	<b>2016</b>	<b>2017</b>	<b>2018<sup>x</sup></b>	<b>2019<sup>xx</sup></b>
(1)	(2)	(3)	(4)	(5)	(6)
<b>Sumatera</b>	<b>100,00</b>	<b>100,00</b>	<b>100,00</b>	<b>100,00</b>	<b>100,00</b>
Aceh	5,00	4,92	4,88	4,82	4,79
Sumatera Utara	22,12	22,51	22,92	22,94	23,39
Sumatera Barat	6,96	7,05	7,16	7,13	7,19
R i a u	25,26	24,51	23,60	23,36	22,33
Jambi	6,00	6,15	6,35	6,44	6,35
Sumatera Selatan	12,84	12,72	12,82	12,98	13,28
Bengkulu	1,95	1,99	2,03	2,05	2,11
Lampung	9,79	10,05	10,27	10,32	10,52
Kepulauan Bangka Belitung	2,36	2,34	2,34	2,26	2,21
Kepulauan Riau	7,72	7,77	7,62	7,70	7,82
<b>Jawa</b>	<b>100,00</b>	<b>100,00</b>	<b>100,00</b>	<b>100,00</b>	<b>100,00</b>
DKI.Jakarta	29,26	29,24	29,49	29,66	29,94
Jawa Barat	22,44	22,39	22,29	22,39	22,40
Jawa Tengah	14,87	14,73	14,62	14,47	14,36
DI Yogyakarta	1,49	1,49	1,49	1,48	1,49
Jawa Timur	24,88	25,13	25,09	24,98	24,80
Banten	7,05	7,01	7,03	7,02	7,01
<b>Bali dan Nusa Tenggara</b>	<b>100,00</b>	<b>100,00</b>	<b>100,00</b>	<b>100,00</b>	<b>100,00</b>
B a l i	49,25	49,22	49,82	51,17	51,32
Nusa Tenggara Barat	29,50	29,54	28,96	27,13	26,96
Nusa Tenggara Timur	21,25	21,24	21,22	21,69	21,72

Lanjutan Tabel/Continued Table 15.9

Provinsi Province	2015	2016	2017	2018 <sup>x</sup>	2019 <sup>xx</sup>
(1)	(2)	(3)	(4)	(5)	(6)
<b>Kalimantan</b>	<b>100,00</b>	<b>100,00</b>	<b>100,00</b>	<b>100,00</b>	<b>100,00</b>
Kalimantan Barat	15,43	16,23	15,69	15,83	16,40
Kalimantan Tengah	10,53	11,26	11,12	11,30	11,61
Kalimantan Selatan	14,42	14,69	14,06	13,99	13,96
Kalimantan Timur	53,14	51,18	52,32	51,87	50,50
Kalimantan Utara	6,49	6,64	6,80	7,01	7,53
<b>Sulawesi</b>	<b>100,00</b>	<b>100,00</b>	<b>100,00</b>	<b>100,00</b>	<b>100,00</b>
Sulawesi Utara	13,24	13,19	13,09	12,85	12,79
Sulawesi Tengah	15,63	15,75	15,93	16,12	16,34
Sulawesi Selatan	49,45	49,47	49,41	49,62	49,58
Sulawesi Tenggara	12,74	12,72	12,77	12,69	12,70
Gorontalo	4,14	4,16	4,11	4,05	4,04
Sulawesi Barat	4,79	4,72	4,70	4,67	4,55
<b>Maluku dan Papua</b>	<b>100,00</b>	<b>100,00</b>	<b>100,00</b>	<b>100,00</b>	<b>100,00</b>
Maluku	12,53	12,11	11,98	11,64	12,85
Maluku Utara	9,72	9,53	9,70	9,87	11,03
Papua Barat	22,94	21,77	21,57	21,53	23,43
Papua	54,82	56,60	56,76	56,97	52,69
<b>Jumlah 34 Provinsi Total of 34 Provinces</b>	<b>100,00</b>	<b>100,00</b>	<b>100,00</b>	<b>100,00</b>	<b>100,00</b>

Sumber/Source : BPS, berbagai sensus, survei, dan sumber lain/BPS-Statistics Indonesia, various census, survey, and other sources

**Tabel 15.10**  
Table

**Kontribusi Produk Domestik Regional Bruto Provinsi Atas Dasar Harga Berlaku Terhadap 34 Provinsi (Persen), 2015-2019**

*Contribution of Provincial Gross Regional Domestic Product at Current Market Prices Against 34 Provinces (Percent), 2015-2019*

<b>Provinsi Province</b>	<b>2015</b>	<b>2016</b>	<b>2017</b>	<b>2018*</b>	<b>2019**</b>
(1)	(2)	(3)	(4)	(5)	(6)
<b>Sumatera</b>	<b>22,18</b>	<b>22,04</b>	<b>21,73</b>	<b>21,58</b>	<b>21,31</b>
Aceh	1,11	1,08	1,06	1,04	1,02
Sumatera Utara	4,91	4,96	4,98	4,95	4,99
Sumatera Barat	1,54	1,55	1,56	1,54	1,53
R i a u	5,60	5,40	5,13	5,04	4,76
Jambi	1,33	1,36	1,38	1,39	1,35
Sumatera Selatan	2,85	2,80	2,79	2,80	2,83
Bengkulu	0,43	0,44	0,44	0,44	0,45
Lampung	2,17	2,21	2,23	2,23	2,24
Kepulauan Bangka Belitung	0,52	0,52	0,51	0,49	0,47
Kepulauan Riau	1,71	1,71	1,66	1,66	1,67
<b>Jawa</b>	<b>58,33</b>	<b>58,50</b>	<b>58,38</b>	<b>58,50</b>	<b>59,00</b>
DKI.Jakarta	17,07	17,11	17,21	17,35	17,67
Jawa Barat	13,09	13,10	13,01	13,10	13,22
Jawa Tengah	8,68	8,61	8,53	8,47	8,47
DI Yogyakarta	0,87	0,87	0,87	0,87	0,88
Jawa Timur	14,52	14,70	14,65	14,62	14,63
Banten	4,11	4,10	4,10	4,11	4,14
<b>Bali dan Nusa Tenggara</b>	<b>3,07</b>	<b>3,12</b>	<b>3,11</b>	<b>3,05</b>	<b>3,06</b>
B a l i	1,51	1,54	1,55	1,56	1,57
Nusa Tenggara Barat	0,91	0,92	0,90	0,83	0,83
Nusa Tenggara Timur	0,65	0,66	0,66	0,66	0,66

Lanjutan Tabel/*Continued Table 15.10*

<b>Provinsi Province</b>	<b>2015</b>	<b>2016</b>	<b>2017</b>	<b>2018<sup>x</sup></b>	<b>2019<sup>xx</sup></b>
(1)	(2)	(3)	(4)	(5)	(6)
<b>Kalimantan</b>	<b>8,16</b>	<b>7,88</b>	<b>8,23</b>	<b>8,19</b>	<b>8,05</b>
Kalimantan Barat	1,26	1,28	1,29	1,30	1,32
Kalimantan Tengah	0,86	0,89	0,92	0,93	0,93
Kalimantan Selatan	1,18	1,16	1,16	1,15	1,12
Kalimantan Timur	4,33	4,03	4,31	4,25	4,07
Kalimantan Utara	0,53	0,52	0,56	0,57	0,61
<b>Sulawesi</b>	<b>5,91</b>	<b>6,04</b>	<b>6,12</b>	<b>6,21</b>	<b>6,33</b>
Sulawesi Utara	0,78	0,80	0,80	0,80	0,81
Sulawesi Tengah	0,92	0,95	0,97	1,00	1,03
Sulawesi Selatan	2,92	2,99	3,02	3,08	3,14
Sulawesi Tenggara	0,75	0,77	0,78	0,79	0,80
Gorontalo	0,24	0,25	0,25	0,25	0,26
Sulawesi Barat	0,28	0,28	0,29	0,29	0,29
<b>Maluku dan Papua</b>	<b>2,35</b>	<b>2,42</b>	<b>2,42</b>	<b>2,47</b>	<b>2,24</b>
Maluku	0,29	0,29	0,29	0,29	0,29
Maluku Utara	0,23	0,23	0,23	0,24	0,25
Papua Barat	0,54	0,53	0,52	0,53	0,52
Papua	1,29	1,37	1,37	1,41	1,18
<b>Jumlah 34 Provinsi Total of 34 Provinces</b>	<b>100,00</b>	<b>100,00</b>	<b>100,00</b>	<b>100,00</b>	<b>100,00</b>

Sumber/Source : BPS, berbagai sensus, survei, dan sumber lain/BPS-Statistics Indonesia, various census, survey, and other sources

**Tabel 15.11 Umur Harapan Hidup Menurut Provinsi di Indonesia (Tahun), 2015-2019**  
*Table Life Expectancy by Province in Indonesia (Years), 2015-2019*

<b>Provinsi Province</b>	<b>2015</b>	<b>2016</b>	<b>2017</b>	<b>2018</b>	<b>2019</b>
(1)	(2)	(3)	(4)	(5)	(6)
Aceh	69,50	69,51	69,52	69,64	69,87
Sumatera Utara	68,29	68,33	68,37	68,61	68,95
Sumatera Barat	68,66	68,73	68,78	69,01	69,31
R i a u	70,93	70,97	70,99	71,19	71,48
Jambi	70,56	70,71	70,76	70,89	71,06
Sumatera Selatan	69,14	69,16	69,18	69,41	69,65
Bengkulu	68,50	68,56	68,59	68,84	69,21
Lampung	69,90	69,94	69,95	70,18	70,51
Kepulauan Bangka Belitung	69,88	69,92	69,95	70,18	70,50
Kepulauan Riau	69,41	69,45	69,48	69,64	69,80
DKI.Jakarta	72,43	72,49	72,55	72,67	72,79
Jawa Barat	72,41	72,44	72,47	72,66	72,85
Jawa Tengah	73,96	74,02	74,08	74,18	74,23
DI Yogyakarta	74,68	74,71	74,74	74,82	74,92
Jawa Timur	70,68	70,74	70,80	70,97	71,18
Banten	69,43	69,46	69,49	69,64	69,84
B a l i	71,35	71,41	71,46	71,68	71,99
Nusa Tenggara Barat	65,38	65,48	65,55	65,87	66,28
Nusa Tenggara Timur	65,96	66,04	66,07	66,38	66,85

Lanjutan Tabel/Continued Table 15.11

Provinsi Province	2015	2016	2017	2018	2019
(1)	(2)	(3)	(4)	(5)	(6)
Kalimantan Barat	69,87	69,90	69,92	70,18	70,56
Kalimantan Tengah	69,54	69,57	69,59	69,64	69,69
Kalimantan Selatan	67,80	67,92	68,02	68,23	68,49
Kalimantan Timur	73,65	73,68	73,70	73,96	74,22
Kalimantan Utara	72,16	72,43	72,47	72,50	72,54
Sulawesi Utara	70,99	71,02	71,04	71,26	71,58
Sulawesi Tengah	67,26	67,31	67,32	67,78	68,23
Sulawesi Selatan	69,80	69,82	69,84	70,08	70,43
Sulawesi Tenggara	70,44	70,46	70,47	70,72	70,97
Gorontalo	67,12	67,13	67,14	67,45	67,93
Sulawesi Barat	64,22	64,31	64,34	64,58	64,82
Maluku	65,31	65,35	65,40	65,59	65,82
Maluku Utara	67,44	67,51	67,54	67,80	68,18
Papua Barat	65,19	65,30	65,32	65,55	65,90
Papua	65,09	65,12	65,14	65,36	65,65
<b>Indonesia</b>	<b>70,78</b>	<b>70,90</b>	<b>71,06</b>	<b>71,20</b>	<b>71,34</b>

Sumber/Source : BPS, berbagai sensus, survei, dan sumber lain/BPS-Statistics Indonesia, various census, survey, and other sources

**Tabel 15.12 Harapan Lama Sekolah Menurut Provinsi di Indonesia (Tahun), 2015-2019**  
*Expected Years of Schooling by Province in Indonesia (Years), 2015-2019*

<b>Provinsi Province</b>	<b>2015</b>	<b>2016</b>	<b>2017</b>	<b>2018</b>	<b>2019</b>
(1)	(2)	(3)	(4)	(5)	(6)
Aceh	13,73	13,89	14,13	14,27	14,30
Sumatera Utara	12,82	13,00	13,10	13,14	13,15
Sumatera Barat	13,60	13,79	13,94	13,95	14,01
R i a u	12,74	12,86	13,03	13,11	13,14
Jambi	12,57	12,72	12,87	12,90	12,93
Sumatera Selatan	12,02	12,23	12,35	12,36	12,39
Bengkulu	13,18	13,38	13,57	13,58	13,59
Lampung	12,25	12,35	12,46	12,61	12,63
Kepulauan Bangka Belitung	11,60	11,71	11,83	11,87	11,94
Kepulauan Riau	12,60	12,66	12,81	12,82	12,83
DKI Jakarta	12,59	12,73	12,86	12,95	12,97
Jawa Barat	12,15	12,30	12,42	12,45	12,48
Jawa Tengah	12,38	12,45	12,57	12,63	12,68
DI Yogyakarta	15,03	15,23	15,42	15,56	15,58
Jawa Timur	12,66	12,98	13,09	13,10	13,16
Banten	12,35	12,70	12,78	12,85	12,88
B a l i	12,97	13,04	13,21	13,23	13,27
Nusa Tenggara Barat	13,04	13,16	13,46	13,47	13,48
Nusa Tenggara Timur	12,84	12,97	13,07	13,10	13,15

Lanjutan Tabel/Continued Table 15.12

Provinsi Province	2015	2016	2017	2018	2019
(1)	(2)	(3)	(4)	(5)	(6)
Kalimantan Barat	12,25	12,37	12,50	12,55	12,58
Kalimantan Tengah	12,22	12,33	12,45	12,55	12,57
Kalimantan Selatan	12,21	12,29	12,46	12,50	12,52
Kalimantan Timur	13,18	13,35	13,49	13,67	13,69
Kalimantan Utara	12,54	12,59	12,79	12,82	12,84
Sulawesi Utara	12,43	12,55	12,66	12,68	12,73
Sulawesi Tengah	12,72	12,92	13,04	13,13	13,14
Sulawesi Selatan	12,99	13,16	13,28	13,34	13,36
Sulawesi Tenggara	13,07	13,24	13,36	13,53	13,55
Gorontalo	12,70	12,88	13,01	13,03	13,06
Sulawesi Barat	12,22	12,34	12,48	12,59	12,62
Maluku	13,56	13,73	13,91	13,92	13,94
Maluku Utara	13,10	13,45	13,56	13,62	13,63
Papua Barat	12,06	12,26	12,47	12,53	12,72
Papua	9,95	10,23	10,54	10,83	11,05
<b>Indonesia</b>	<b>12,55</b>	<b>12,72</b>	<b>12,85</b>	<b>12,91</b>	<b>12,95</b>

Sumber/Source : BPS, berbagai sensus, survei, dan sumber lain/BPS-Statistics Indonesia, various census, survey, and other sources

**Tabel 15.13 Rata-rata Lama Sekolah Menurut Provinsi di Indonesia (Tahun), 2015-2019**  
*Table Mean Years of School by Province in Indonesia (Years), 2015-2019*

Provinsi Province	2015	2016	2017	2018	2019
(1)	(2)	(3)	(4)	(5)	(6)
Aceh	7,50	7,69	7,84	8,05	8,52
Sumatera Utara	7,63	7,89	8,00	8,11	8,36
Sumatera Barat	8,11	8,12	8,13	8,14	8,25
Riau	7,82	7,83	7,89	8,16	8,17
Jambi	7,08	7,44	7,62	7,67	7,68
Sumatera Selatan	6,45	6,74	7,01	7,02	7,03
Bengkulu	7,90	8,03	8,04	8,05	8,26
Lampung	6,86	6,87	6,88	6,96	7,21
Kepulauan Bangka Belitung	8,09	8,10	8,11	8,15	8,41
Kepulauan Riau	8,32	8,33	8,34	8,35	8,36
DKI Jakarta	11,23	11,42	11,47	11,57	11,62
Jawa Barat	6,51	6,74	6,79	6,80	7,02
Jawa Tengah	7,31	7,39	7,40	7,41	7,42
DI Yogyakarta	9,08	9,09	9,20	9,35	9,54
Jawa Timur	6,96	6,97	7,01	7,17	7,21
Banten	5,86	6,19	6,20	6,21	6,31
Bali	8,07	8,10	8,43	8,64	8,87
Nusa Tenggara Barat	5,54	5,60	5,95	5,96	6,27
Nusa Tenggara Timur	6,31	6,48	6,73	6,74	6,86

Lanjutan Tabel/Continued Table 15.13

Provinsi Province	2015	2016	2017	2018	2019
(1)	(2)	(3)	(4)	(5)	(6)
Kalimantan Barat	5,98	6,08	6,09	6,27	6,53
Kalimantan Tengah	7,70	7,88	7,89	7,90	8,12
Kalimantan Selatan	6,99	7,02	7,18	7,19	7,42
Kalimantan Timur	8,02	8,03	8,06	8,07	8,34
Kalimantan Utara	8,29	8,43	8,75	8,92	8,93
Sulawesi Utara	9,54	9,54	9,55	9,56	9,58
Sulawesi Tengah	7,72	7,73	7,92	8,06	8,24
Sulawesi Selatan	6,68	6,86	7,16	7,34	7,43
Sulawesi Tenggara	7,33	7,66	7,89	8,19	8,35
Gorontalo	6,63	6,64	6,81	6,83	7,11
Sulawesi Barat	6,77	6,89	7,09	7,24	7,40
Maluku	9,05	9,17	9,27	9,49	9,50
Maluku Utara	7,85	8,14	8,37	8,65	8,79
Papua Barat	7,65	7,83	7,90	8,09	8,28
Papua	4,59	4,74	4,99	5,17	5,30
<b>Indonesia</b>	-	-	-	-	-

Sumber/Source : BPS, berbagai sensus, survei, dan sumber lain/BPS-Statistics Indonesia, various census, survey, and other sources

**Tabel 15.14** **Pengeluaran Perkapita Disesuaikan Menurut Provinsi di Indonesia (Ribu Rupiah/Orang/Tahun), 2015-2019**  
*Spending Per Capita Adjusted by Province in Indonesia (Thousand Rupiahs/Person/Years), 2015-2019*

<b>Provinsi Province</b>	<b>2015</b>	<b>2016</b>	<b>2017</b>	<b>2018</b>	<b>2019</b>
(1)	(2)	(3)	(4)	(5)	(6)
Aceh	8 533	8 768	8 957	9 186	9 603
Sumatera Utara	9 563	9 744	10 036	10 391	10 649
Sumatera Barat	9 804	10 126	10 306	10 638	10 925
Riau	10 364	10 465	10 677	10 968	11 255
Jambi	9 446	9 795	9 880	10 357	10 592
Sumatera Selatan	9 474	9 935	10 220	10 652	10 937
Bengkulu	9 123	9 492	9 778	10 162	10 409
Lampung	8 729	9 156	9 413	9 858	10 114
Kepulauan Bangka Belitung	11 781	11 960	12 066	12 666	12 959
Kepulauan Riau	13 177	13 359	13 566	13 976	14 466
DKI.Jakarta	17 075	17 468	17 707	18 128	18 527
Jawa Barat	9 778	10 035	10 285	10 790	11 152
Jawa Tengah	9 930	10 153	10 377	10 777	11 102
DI Yogyakarta	12 684	13 229	13 521	13 946	14 394
Jawa Timur	10 383	10 715	10 973	11 380	11 739
Banten	11 261	11 469	11 659	11 994	12 267
Bali	13 078	13 279	13 573	13 886	14 146
Nusa Tenggara Barat	9 241	9 575	9 877	10 284	10 640
Nusa Tenggara Timur	7 003	7 122	7 350	7 566	7 769

Lanjutan Tabel/Continued Table 15.14

<b>Provinsi Province</b>	<b>2015</b>	<b>2016</b>	<b>2017</b>	<b>2018</b>	<b>2019</b>
(1)	(2)	(3)	(4)	(5)	(6)
Kalimantan Barat	8 279	8 348	8 472	8 860	9 055
Kalimantan Tengah	9 809	10 155	10 492	10 931	11 236
Kalimantan Selatan	10 891	11 307	11 600	12 062	12 253
Kalimantan Timur	11 229	11 355	11 612	11 917	12 359
Kalimantan Utara	8 354	8 434	8 643	8 943	9 343
Sulawesi Utara	9 729	10 148	10 422	10 731	11 115
Sulawesi Tengah	8 768	9 034	9 311	9 488	9 604
Sulawesi Selatan	9 992	10 281	10 489	10 814	11 118
Sulawesi Tenggara	8 697	8 871	9 094	9 262	9 436
Gorontalo	9 035	9 175	9 532	9 839	10 075
Sulawesi Barat	8 260	8 450	8 736	9 051	9 235
Maluku	8 026	8 215	8 433	8 721	8 887
Maluku Utara	7 423	7 545	7 792	7 980	8 308
Papua Barat	7 064	7 175	7 493	7 816	8 125
Papua	6 469	6 637	6 996	7 159	7 336
<b>Indonesia</b>	<b>10 150</b>	<b>10 420</b>	<b>10 664</b>	<b>11 059</b>	<b>11 299</b>

Sumber/Source : BPS, berbagai sensus, survei, dan sumber lain/BPS-Statistics Indonesia, various census, survey, and other sources

**Tabel 15.15** **Pembagian Daerah Administrasi di Indonesia, 2019**  
*Table Number of Administrative Unite by Province, 2019*

<b>Provinsi Province</b>	<b>Kabupaten Regency</b>	<b>Kota Municipality</b>	<b>Kecamatan Sub Districts</b>	<b>Desa/Kelurahan Village</b>
(1)	(2)	(3)	(4)	(5)
Aceh	18	5	289	6 514
Sumatera Utara	25	8	450	6 132
Sumatera Barat	12	7	179	1 159
R i a u	10	2	169	1 875
Jambi	9	2	141	1 562
Sumatera Selatan	13	4	241	3 289
Bengkulu	9	1	129	1 514
Lampung	13	2	228	2 654
Kepulauan Bangka Belitung	6	1	47	391
Kepulauan Riau	5	2	73	416
DKI.Jakarta	1	5	44	267
Jawa Barat	18	9	627	5 957
Jawa Tengah	29	6	576	8 562
DI Yogyakarta	4	1	78	438
Jawa Timur	29	9	666	8 501
Banten	4	4	155	1 552
B a l i	8	1	57	716
Nusa Tenggara Barat	8	2	117	1 143
Nusa Tenggara Timur	21	1	309	3 353

Lanjutan Tabel/Continued Table 15.15

Provinsi <i>Province</i>	Kabupaten <i>Regency</i>	Kota <i>Municipality</i>	Kecamatan <i>Sub Districts</i>	Desa/Kelurahan <i>Village</i>
(1)	(2)	(3)	(4)	(5)
Kalimantan Barat	12	2	174	2 132
Kalimantan Tengah	13	1	136	1 576
Kalimantan Selatan	11	2	153	2 008
Kalimantan Timur	7	3	103	1 038
Kalimantan Utara	4	1	53	482
Sulawesi Utara	11	4	171	1 839
Sulawesi Tengah	12	1	175	2 020
Sulawesi Selatan	21	3	310	3 051
Sulawesi Tenggara	15	2	222	2 318
Gorontalo	5	1	77	734
Sulawesi Barat	6	–	69	650
Maluku	9	2	118	1 240
Maluku Utara	8	2	116	1 199
Papua Barat	12	1	218	1 982
Papua	28	1	576	5 549
<b>Indonesia</b>	<b>416</b>	<b>98</b>	<b>7 246</b>	<b>83 813</b>

Sumber/Source : BPS, berbagai sensus, survei, dan sumber lain/BPS-Statistics Indonesia, various census, survey, and other sources

**Table 15.16 Luas Wilayah, Penduduk dan Kepadatan Penduduk menurut Provinsi, 2019**  
*Area and Population Density by Province, 2019*

Provinsi Province	Ibu Kota Provinsi Provincial Capital	Luas Wilayah Area (Km <sup>2</sup> /sq.km)	Jumlah Pulau Number of Islands	Jumlah Penduduk Population (ribu jiwa)	Kepadatan Penduduk Per Km <sup>2</sup> Population Density /Sq.Km	Persentase terhadap Penduduk Indonesia Percentage of Total Population
(1)	(2)	(3)	(4)	(5)	(6)	(7)
Aceh	Banda Aceh	57 956,00	331,00	5 371,50	93	2,00
Sumatera Utara	Medan	72 981,23	232,00	14 562,50	200	5,43
Sumatera Barat	Padang	42 012,89	211,00	5 441,20	130	2,03
R i a u	Pekanbaru	87 023,66	161,00	6 971,70	80	2,60
Jambi	Jambi	50 058,16	15,00	3 624,60	72	1,35
Sumatera Selatan	Palembang	91 592,43	23,00	8 470,70	92	3,16
Bengkulu	Bengkulu	19 919,33	10,00	1 991,80	100	0,74
Lampung	Bandar Lampung	34 623,80	132,00	8 447,70	244	3,15
Kepulauan Bangka Belitung	Pangkal Pinang	16 424,06	556,00	1 488,80	91	0,56
Kepulauan Riau	Tanjung Pinang	8 201,72	1 994,00	2 189,70	267	0,82
DKI Jakarta	Jakarta	664,01	110,00	10 557,80	15 900	3,94
Jawa Barat	Bandung	35 377,76	30,00	49 316,70	1 394	18,40
Jawa Tengah	Semarang	32 800,69	72,00	34 718,20	1 058	12,95
DI Yogyakarta	Yogyakarta	3 133,15	33,00	3 842,90	1 227	1,43
Jawa Timur	Surabaya	47 803,49	431,00	39 698,60	830	14,81
Banten	Serang	9 662,92	81,00	12 927,30	1 338	4,82
B a l i	Denpasar	5 780,06	33,00	4 336,90	750	1,62
Nusa Tenggara Barat	Mataram	18 572,32	407,00	5 070,40	273	1,89
Nusa Tenggara Timur	Kupang	48 718,10	532,00	5 456,20	112	2,04

Lanjutan Tabel/Continued Table 15.16

Provinsi Province	Ibu Kota Provinsi Provincial Capital	Luas Wilayah Area (Km <sup>2</sup> /sq.km)	Jumlah Pulau Number of Islands	Jumlah Penduduk Population (ribu jiwa)	Kepadatan Penduduk Per Km <sup>2</sup> Population Density /Sq.Km	Persentase terhadap Penduduk Indonesia Percentage of Total Population
(1)	(2)	(3)	(4)	(5)	(6)	(7)
Kalimantan Barat	Pontianak	147 307,00	243,00	5 069,10	34	1,89
Kalimantan Tengah	Palangka Raya	153 564,50	64,00	2 714,90	18	1,01
Kalimantan Selatan	Banjarmasin	38 744,23	172,00	4 244,10	110	1,58
Kalimantan Timur	Samarinda	129 066,64	419,00	3 721,40	29	1,39
Kalimantan Utara	Bulungan	75 467,70	34,00	742,20	10	0,28
Sulawesi Utara	Manado	13 892,47	287,00	2 507,00	180	0,94
Sulawesi Tengah	Palu	61 841,29	1 632,00	3 054,00	49	1,14
Sulawesi Selatan	Makassar	46 717,48	314,00	8 851,20	189	3,30
Sulawesi Tenggara	Kendari	38 067,70	527,00	2 704,70	71	1,01
Gorontalo	Gorontalo	11 257,07	123,00	1 202,60	107	0,45
Sulawesi Barat	Mamuju	16 787,18	41,00	1 380,30	82	0,51
Maluku	Ambon	46 914,03	1 286,00	1 802,90	38	0,67
Maluku Utara	Ternate	31 982,50	856,00	1 255,80	39	0,47
Papua Barat	Manokwari	102 955,15	4 108,00	959,60	9	0,36
Papua	Jayapura	319 036,05	556,00	3 379,30	11	1,26
<b>Indonesia</b>		<b>1 916 906,77</b>	<b>16 056</b>	<b>268 074,30</b>	<b>140</b>	<b>100,00</b>

Sumber/Source : BPS, Statistik Indonesia 2020/BPS, *Statistic Yearbook of Indonesia 2020*

**Tabel 15.17** Rumah Tangga dan Rata-Rata Banyaknya Anggota Rumah Tangga Menurut Provinsi di Indonesia (Orang), 2010, 2018 dan 2019

*Number of Household and Average Household Size by Province in Indonesia (People), 2010, 2018 dan 2019*

Provinsi/Province	Rumah Tangga/Household (ribu/Thousand)			Rata-Rata Banyaknya Anggota Rumah Tangga Average Household Size		
	2010	2018	2019	2010	2018	2019
(1)	(2)	(3)	(4)	(5)	(6)	(7)
Aceh	1 073,30	1 252,60	1 273,90	4,2	4,2	4,2
Sumatera Utara	3 048,60	3 366,30	3 399,80	4,3	4,3	4,3
Sumatera Barat	1 156,90	1 277,70	1 291,40	4,2	4,2	4,2
R i a u	1 337,40	1 636,10	1 673,90	4,2	4,2	4,2
Jambi	774,60	888,50	901,80	4,0	4,0	4,0
Sumatera Selatan	1 821,20	2 035,90	2 060,20	4,1	4,1	4,1
Bengkulu	434,60	494,90	502,00	4,0	4,0	4,0
Lampung	1 941,10	2 122,30	2 141,10	3,9	3,9	3,9
Kepulauan Bangka Belitung	313,00	371,90	379,30	3,9	3,9	3,9
Kepulauan Riau	445,40	565,00	579,40	3,8	3,8	3,8
DKI.Jakarta	2 518,50	2 735,10	2 758,70	3,8	3,8	3,8
Jawa Barat	11 540,00	12 915,30	13 075,20	3,7	3,8	3,8
Jawa Tengah	8 721,00	9 250,80	9 309,10	3,7	3,7	3,7
DI Yogyakarta	1 041,00	1 143,40	1 155,60	3,3	3,3	3,3
Jawa Timur	10 405,80	10 905,70	10 955,70	3,6	3,6	3,6
Banten	2 610,40	3 108,80	3 168,50	4,1	4,1	4,1
B a l i	1 032,70	1 137,80	1 150,10	3,8	3,8	3,8
Nusa Tenggara Barat	1 257,00	1 392,20	1 407,60	3,6	3,6	3,6
Nusa Tenggara Timur	1 018,80	1 163,00	1 181,50	4,6	4,6	4,6

Lanjutan Tabel/Continued Table 15.17

Provinsi/Province	Rumah Tangga/Household (ribu/Thousand)			Rata-Rata Banyaknya Anggota Rumah Tangga Average Household Size		
	2010	2018	2019	2010	2018	2019
(1)	(2)	(3)	(4)	(5)	(6)	(7)
Kalimantan Barat	1 026,70	1 163,10	1 178,70	4,3	4,3	4,3
Kalimantan Tengah	575,10	690,00	704,30	3,9	3,9	3,9
Kalimantan Selatan	979,60	1 123,90	1 140,30	3,7	3,7	3,7
Kalimantan Timur	876,70	907,30	925,30	4,1	4,0	4,0
Kalimantan Utara	-	161,30	167,20	-	4,4	4,4
Sulawesi Utara	583,70	635,30	640,90	3,9	3,9	3,9
Sulawesi Tengah	623,20	708,80	719,00	4,2	4,2	4,2
Sulawesi Selatan	1 853,90	2 012,40	2 029,90	4,3	4,4	4,4
Sulawesi Tenggara	504,60	597,20	608,70	4,4	4,4	4,4
Gorontalo	245,10	278,40	282,50	4,3	4,3	4,3
Sulawesi Barat	259,90	302,80	308,40	4,5	4,5	4,5
Maluku	318,40	368,20	374,60	4,8	4,8	4,8
Maluku Utara	215,50	254,60	259,40	4,8	4,8	4,8
Papua Barat	169,20	207,00	211,90	4,5	4,5	4,5
Papua	664,30	771,80	784,70	4,3	4,3	4,3
<b>Indonesia</b>	<b>61 390,30</b>	<b>67 945,40</b>	<b>68 700,60</b>	<b>3,9</b>	<b>3,9</b>	<b>3,9</b>

Sumber/Source : BPS, Statistik Indonesia 2020/BPS, Statistic Yearbook of Indonesia 2020

**Tabel 15.18 Penduduk Berumur 15 Tahun Ke Atas Menurut Provinsi dan Kegiatan Selama Seminggu Yang Lalu (Orang), 2019**  
*Population Aged 15 and Over by Province and Type of Activity During the Previous Week (People), 2019*

Provinsi/Province	Angkatan Kerja/Economically Active						Jumlah Total
	Bekerja Working	Pengangguran Terbuka Unemployed			Jumlah Total	Bukan Angkatan Kerja Non Economically Active	
		Pernah Bekerja Ever Worked	Tidak Pernah Bekerja Never Worked	Jumlah Total			
(1)	(2)	(3)	(4)	(5)	(6)	(7)	(8)
Aceh	2 219 698	38 459	108 163	146 622	2 366 320	2 366 320	4 732 640
Sumatera Utara	6 681 224	191 274	191 164	382 438	7 063 662	7 063 662	14 127 324
Sumatera Barat	2 460 554	60 938	77 521	138 459	2 599 013	2 599 013	5 198 026
R i a u	2 996 079	84 774	105 369	190 143	3 186 222	3 186 222	6 372 444
Jambi	1 691 782	27 903	46 062	73 965	1 765 747	1 765 747	3 531 494
Sumatera Selatan	3 968 499	72 720	113 198	185 918	4 154 417	4 154 417	8 308 834
Bengkulu	981 095	15 444	18 995	34 439	1 015 534	1 015 534	2 031 068
Lampung	4 077 930	97 938	73 517	171 455	4 249 385	4 249 385	8 498 770
Kepulauan Bangka Belitung	715 927	13 437	13 434	26 871	742 798	742 798	1 485 596
Kepulauan Riau	935 682	46 408	23 071	69 479	1 005 161	1 005 161	2 010 322
DKI.Jakarta	4 836 977	185 198	135 703	320 901	5 157 878	5 157 878	10 315 756
Jawa Barat	21 902 958	976 759	924 739	1 901 498	23 804 456	23 804 456	47 608 912
Jawa Tengah	17 441 153	493 576	325 779	819 355	18 260 508	18 260 508	36 521 016
DI Yogyakarta	2 134 750	47 371	21 799	69 170	2 203 920	2 203 920	4 407 840
Jawa Timur	20 655 632	422 084	421 670	843 754	21 499 386	21 499 386	42 998 772
Banten	5 562 846	236 409	254 399	490 808	6 053 654	6 053 654	12 107 308
B a l i	2 428 679	17 963	19 588	37 551	2 466 230	2 466 230	4 932 460
Nusa Tenggara Barat	2 387 036	55 121	29 395	84 516	2 471 552	2 471 552	4 943 104
Nusa Tenggara Timur	2 394 673	22 342	60 688	83 030	2 477 703	2 477 703	4 955 406

Lanjutan Tabel/Continued Table 15.18

Provinsi/Province	Angkatan Kerja/Economically Active						Jumlah Total
	Bekerja Working	Pengangguran Terbuka Unemployed			Jumlah Total	Bukan Angkatan Kerja Non Economically Active	
		Pernah Bekerja Ever Worked	Tidak Pernah Bekerja Never Worked	Jumlah Total			
(1)	(2)	(3)	(4)	(5)	(6)	(7)	(8)
Kalimantan Barat	2 369 015	50 214	60 058	110 272	2 479 287	2 479 287	4 958 574
Kalimantan Tengah	1 327 885	24 796	31 994	56 790	1 384 675	1 384 675	2 769 350
Kalimantan Selatan	2 036 736	51 209	40 521	91 730	2 128 466	2 128 466	4 256 932
Kalimantan Timur	1 704 808	53 096	57 478	110 574	1 815 382	1 815 382	3 630 764
Kalimantan Utara	333 777	6 609	8 771	15 380	349 157	349 157	698 314
Sulawesi Utara	1 131 521	30 894	44 591	75 485	1 207 006	1 207 006	2 414 012
Sulawesi Tengah	1 439 759	22 619	24 183	46 802	1 486 561	1 486 561	2 973 122
Sulawesi Selatan	3 830 096	85 282	115 022	200 304	4 030 400	4 030 400	8 060 800
Sulawesi Tenggara	1 217 983	21 008	24 284	45 292	1 263 275	1 263 275	2 526 550
Gorontalo	562 087	9 537	14 272	23 809	585 896	585 896	1 171 792
Sulawesi Barat	641 613	11 895	9 159	21 054	662 667	662 667	1 325 334
Maluku	715 811	14 089	40 486	54 575	770 386	770 386	1 540 772
Maluku Utara	522 423	6 691	20 612	27 303	549 726	549 726	1 099 452
Papua Barat	433 401	8 721	20 125	28 846	462 247	462 247	924 494
Papua	1 775 030	10 301	56 872	67 173	1 842 203	1 842 203	3 684 406
<b>Indonesia</b>	<b>126 515 119</b>	<b>3 513 079</b>	<b>3 532 682</b>	<b>7 045 761</b>	<b>133 560 880</b>	<b>133 560 880</b>	<b>267 121 760</b>

Sumber/Source : BPS, Statistik Indonesia 2020/BPS, Statistic Yearbook of Indonesia 2020

**Tabel 15.19 Penduduk Berumur 15 Tahun ke atas yang Bekerja Selama Seminggu yang Lalu Menurut Provinsi dan Lapangan Pekerjaan Utama (Orang), 2019**  
*Who Worked During the Previous Week by Province and Main Industry (People), 2019*

Lapangan Pekerjaan Utama/Main Industry						
Provinsi/Province	Pertanian, Kehutanan, Perikanan/Agriculture, Forestry and Fishing	Pertambangan dan Pengalihan / Mining and Quarrying	Industri Pengolahan Industry	Pengadaan Listrik dan Gas/Electricity and Gas	Pengadaan Air, Pengelolaan Sampah, Limbah dan Daur Ulang/Water Supply, Sewerage, Waste Management & Remedation Activities	Konstruksi/Construction
(1)	(2)	(3)	(4)	(5)	(6)	(7)
Aceh	809 866	15 477	181 996	6 162	3 172	143 168
Sumatera Utara	2 374 440	40 518	662 386	20 115	17 193	375 039
Sumatera Barat	844 064	28 634	232 639	9 073	5 232	135 930
R i a u	1 134 823	29 754	231 736	10 964	14 591	150 150
Jambi	768 716	49 302	94 573	2 843	3 928	86 553
Sumatera Selatan	1 822 059	64 533	247 333	7 101	10 363	210 081
Bengkulu	429 497	14 473	57 322	2 762	5 154	58 388
Lampung	1 651 601	27 286	458 606	7 953	14 024	248 506
Kepulauan Bangka Belitung	208 253	101 263	54 396	2 239	1 651	37 664
Kepulauan Riau	72 165	11 749	222 737	6 481	5 520	74 109
DKI.Jakarta	22 678	16 332	594 849	14 141	14 030	191 541
Jawa Barat	2 901 981	134 436	4 612 383	58 541	157 865	1 649 159
Jawa Tengah	4 094 675	105 338	3 892 983	39 874	50 181	1 515 342
DI Yogyakarta	405 855	15 881	363 931	3 683	4 086	143 647
Jawa Timur	6 445 206	127 918	3 278 856	43 018	67 076	1 479 613
Banten	553 201	25 735	1 340 008	27 872	39 626	342 512
B a l i	458 430	9 627	364 397	5 586	11 759	161 512
Nusa Tenggara Barat	727 413	37 262	316 649	6 205	8 333	203 340

Lanjutan Tabel/Continued Table 15.19

Provinsi/Province	Lapangan Pekerjaan Utama/Main Industry					
	Pertanian, Kehutanan, Perikanan/Agriculture, Forestry and Fishing	Pertambangan dan Penggalian / Mining and Quarrying	Industri Pengolahan Industry	Pengadaan Listrik dan Gas/Electricity and Gas	Pengadaan Air, Pengelolaan Sampah, Limbah dan Daur Ulang/ Water Supply, Sewerage, Waste Management & Remediation Activities	Konstruksi/ Construction
(1)	(2)	(3)	(4)	(5)	(6)	(7)
Nusa Tenggara Timur	1 166 258	25 343	244 256	5 057	4 044	135 358
Kalimantan Barat	1 155 932	53 462	142 528	9 631	4 966	150 300
Kalimantan Tengah	504 701	77 800	79 642	6 616	2 384	74 972
Kalimantan Selatan	611 567	79 545	185 921	5 639	5 483	110 939
Kalimantan Timur	319 764	145 794	130 507	10 942	12 929	101 671
Kalimantan Utara	101 925	11 884	26 631	1 375	837	18 521
Sulawesi Utara	322 683	23 675	101 339	5 295	2 982	80 718
Sulawesi Tengah	595 433	25 596	105 992	5 811	3 503	92 335
Sulawesi Selatan	1 377 408	29 640	341 865	15 964	12 653	250 844
Sulawesi Tenggara	424 833	27 288	114 531	3 614	4 614	73 673
Gorontalo	172 483	11 794	43 949	1 329	982	31 802
Sulawesi Barat	297 366	9 837	54 782	2 359	533	36 887
Maluku	246 809	5 804	64 999	1 879	485	35 165
Maluku Utara	220 306	14 230	30 487	2 033	1 372	27 175
Papua Barat	133 257	8 712	16 968	2 527	1 409	30 987
Papua	1 202 183	16 382	35 858	2 665	1 542	47 941
<b>Indonesia</b>	<b>34 577 831</b>	<b>1 422 304</b>	<b>18 928 035</b>	<b>357 349</b>	<b>494 502</b>	<b>8 505 542</b>

Lanjutan Tabel/Continued Table 15.19

Provinsi/Province	Lapangan Pekerjaan Utama/Main Industry					
	Perdagangan Besar dan Eceran; Reparasi Mobil dan Sepeda Motor/ Wholesale and Retail Trade; Repair of Motor Vehicles and Motorcycles	Transportasi dan Pergudangan/ Transportation and Storage	Penyediaan Akomodasi dan Makan Minum/Accommodation and Food Service Activities	Informasi dan Komunikasi/ Information and Communication	Jasa Keuangan dan Asuransi/ Financial and Insurance Activities	Real Estat/ Real Estate Activities
(1)	(8)	(9)	(10)	(11)	(12)	(13)
Aceh	349 327	85 924	105 076	6 973	14 096	171
Sumatera Utara	1 180 902	312 959	484 568	37 593	59 394	8 151
Sumatera Barat	464 832	93 912	176 113	11 318	26 156	1 452
R i a u	539 012	114 627	199 448	19 028	35 237	6 056
Jambi	262 535	54 941	77 380	7 125	11 368	1 435
Sumatera Selatan	653 910	171 472	185 941	16 930	34 026	3 858
Bengkulu	159 992	23 845	42 113	6 548	10 807	309
Lampung	768 032	162 373	169 958	13 841	27 958	2 343
Kepulauan Bangka Belitung	124 344	16 025	33 089	4 506	5 651	1 396
Kepulauan Riau	161 849	59 767	76 922	9 049	13 381	6 473
DKI.Jakarta	1 166 739	558 875	564 061	117 087	176 416	105 384
Jawa Barat	4 940 897	1 097 660	1 840 037	267 195	365 852	109 986
Jawa Tengah	3 311 125	565 817	1 188 662	76 913	228 711	13 795
DI Yogyakarta	404 681	84 860	201 257	20 970	32 805	1 400
Jawa Timur	3 721 108	647 087	1 413 029	100 580	260 587	46 456
Banten	1 163 022	368 703	345 326	70 620	121 381	56 022
B a l i	471 799	75 851	318 711	12 252	69 653	4 133
Nusa Tenggara Barat	476 990	88 234	101 622	8 666	28 094	3 645
Nusa Tenggara Timur	262 656	113 695	30 767	4 125	19 076	842
Kalimantan Barat	334 711	60 122	123 763	8 861	20 265	2 229

Lanjutan Tabel/Continued Table 15.19

Provinsi/Province	Lapangan Pekerjaan Utama/Main Industry					
	Perdagangan Besar dan Eceran; Reparasi Mobil dan Sepeda Motor/ Wholesale and Retail Trade; Repair of Motor Vehicles and Motorcycles	Transportasi dan Pergudangan/ Transportation and Storage	Penyediaan Akomodasi dan Makan Minum/Accommodation and Food Service Activities	Informasi dan Komunikasi/ Information and Communication	Jasa Keuangan dan Asuransi/ Financial and Insurance Activities	Real Estat/ Real Estate Activities
(1)	(8)	(9)	(10)	(11)	(12)	(13)
Kalimantan Tengah	208 288	40 571	56 756	5 943	9 930	1 692
Kalimantan Selatan	389 123	79 878	164 601	12 297	21 695	2 219
Kalimantan Timur	349 958	93 017	124 157	11 693	24 465	6 938
Kalimantan Utara	51 427	15 262	17 531	2 179	5 064	521
Sulawesi Utara	181 177	86 812	57 146	6 679	19 687	1 743
Sulawesi Tengah	210 459	40 069	57 607	6 441	12 154	102
Sulawesi Selatan	699 686	175 156	143 015	24 003	42 743	8 273
Sulawesi Tenggara	214 488	47 831	46 097	5 752	13 773	1 422
Gorontalo	103 327	38 258	24 736	3 740	8 402	257
Sulawesi Barat	98 554	18 454	18 509	1 465	2 789	276
Maluku	102 397	54 511	19 294	3 884	8 312	844
Maluku Utara	65 398	30 232	14 577	2 737	3 848	–
Papua Barat	73 205	24 770	14 972	3 065	6 225	187
Papua	136 239	62 647	19 555	2 716	12 703	754

ZSumber/Source : BPS, Statistik Indonesia 2020/BPS, *Statistic Yearbook of Indonesia 2020*

Lanjutan Tabel/Continued Table 15.19

Provinsi/Province	Lapangan Pekerjaan Utama/Main Industry					Jumlah / Total
	Jasa Perusahaan/ Business Activities	Administrasi Pemerintahan, Pertahanan, dan Jaminan Sosial Wajib/Public Administration and Defence; Compulsory Social Security	Jasa Pendidikan/ Education	Jasa Kesehatan dan Kegiatan Sosial/Human Health and Social Work Activities	Jasa Lainnya/ Other Services Activities	
(1)	(14)	(15)	(16)	(17)	(18)	(19)
Aceh	17 670	167 001	168 782	65 859	78 978	2 219 698
Sumatera Utara	90 834	218 505	369 835	102 156	326 636	6 681 224
Sumatera Barat	31 926	121 338	158 792	39 649	79 494	2 460 554
R i a u	43 303	143 100	177 599	46 522	100 129	2 996 079
Jambi	15 775	86 522	87 960	27 219	53 607	1 691 782
Sumatera Selatan	35 179	131 161	174 030	55 564	144 958	3 968 499
Bengkulu	10 326	58 243	54 063	18 346	28 907	981 095
Lampung	32 660	129 025	191 932	45 071	126 761	4 077 930
Kepulauan Bangka Belitung	7 860	43 763	32 058	13 502	28 267	715 927
Kepulauan Riau	21 416	60 003	51 341	19 832	62 888	935 682
DKI.Jakarta	228 055	236 369	196 728	98 142	535 550	4 836 977
Jawa Barat	439 551	601 272	1 004 249	319 436	1 402 458	21 902 958
Jawa Tengah	195 470	402 788	737 230	228 459	793 790	17 441 153
DI Yogyakarta	52 267	76 859	147 483	46 482	128 603	2 134 750
Jawa Timur	265 737	474 772	954 403	276 974	1 053 212	20 655 632
Banten	138 230	176 951	298 863	69 727	425 047	5 562 846
B a l i	56 951	123 762	98 327	53 552	132 377	2 428 679
Nusa Tenggara Barat	15 508	100 967	143 179	31 620	89 309	2 387 036
Nusa Tenggara Timur	13 113	129 233	154 800	42 844	43 206	2 394 673

Lanjutan Tabel/Continued Table 15.19

Provinsi/Province	Lapangan Pekerjaan Utama/Main Industry					Jumlah / Total
	Jasa Perusahaan/ Business Activities	Administrasi Pemerintahan, Pertahanan, dan Jaminan Sosial Wajib/Public Administration and Defence; Compulsory Social Security	Jasa Pendidikan/ Education	Jasa Kesehatan dan Kegiatan Sosial/Human Health and Social Work Activities	Jasa Lainnya/ Other Services Activities	
(1)	(14)	(15)	(16)	(17)	(18)	(19)
Kalimantan Barat	14 642	87 364	102 276	25 103	72 860	2 369 015
Kalimantan Tengah	10 213	104 704	78 818	23 149	41 706	1 327 885
Kalimantan Selatan	25 285	86 788	113 813	33 415	108 528	2 036 736
Kalimantan Timur	51 807	114 065	95 613	29 939	81 549	1 704 808
Kalimantan Utara	4 715	34 644	22 695	7 969	10 597	333 777
Sulawesi Utara	12 959	91 632	62 391	23 319	51 284	1 131 521
Sulawesi Tengah	8 401	120 465	87 826	27 080	40 485	1 439 759
Sulawesi Selatan	41 143	237 902	230 708	79 437	119 656	3 830 096
Sulawesi Tenggara	10 550	103 570	73 963	26 054	25 930	1 217 983
Gorontalo	4 089	50 844	34 027	10 245	21 823	562 087
Sulawesi Barat	2 935	36 015	40 318	8 679	11 855	641 613
Maluku	7 165	69 990	57 124	15 332	21 817	715 811
Maluku Utara	2 114	54 333	34 518	7 946	11 117	522 423
Papua Barat	4 627	58 292	27 295	12 102	14 801	433 401
Papua	8 853	133 344	49 693	21 684	20 271	1 775 030
<b>Indonesia</b>	<b>1 921 329</b>	<b>4 865 586</b>	<b>6 312 732</b>	<b>1 952 409</b>	<b>6 288 456</b>	<b>126 515 119</b>

Sumber/Source : BPS, Statistik Indonesia 2020/BPS, Statistic Yearbook of Indonesia 2020

**Tabel 15.20** **Persentase Penduduk Berumur 7 - 24 Tahun Ke Atas Menurut Provinsi dan Status Pendidikan, 2019**  
*Percentage of Population Aged 7-24 Years by Province and Education Status, 2019*

<b>Provinsi Province</b>	<b>Tidak/Belum Pernah Sekolah Never/not yet attended school</b>	<b>Yang Masih Sekolah Attending School</b>	<b>Tidak Bersekolah Lagi Not Attending School Anymore</b>	<b>Jumlah Total</b>
(1)	(2)	(3)	(4)	(5)
Aceh	0,17	76,22	23,61	100,00
Sumatera Utara	0,36	74,23	25,40	100,00
Sumatera Barat	0,28	77,88	21,84	100,00
R i a u	0,27	72,84	26,89	100,00
Jambi	0,32	70,21	29,46	100,00
Sumatera Selatan	0,33	69,16	30,51	100,00
Bengkulu	0,17	75,23	24,61	100,00
Lampung	0,32	70,54	29,14	100,00
Kepulauan Bangka Belitung	0,26	67,86	31,88	100,00
Kepulauan Riau	0,36	74,06	25,58	100,00
DKI.Jakarta	0,27	70,22	29,51	100,00
Jawa Barat	0,23	68,14	31,63	100,00
Jawa Tengah	0,33	68,93	30,74	100,00
DI Yogyakarta	0,04	80,07	19,89	100,00
Jawa Timur	0,34	69,86	29,80	100,00
Banten	0,29	68,51	31,21	100,00
B a l i	0,38	73,65	25,97	100,00
Nusa Tenggara Barat	0,33	72,83	26,83	100,00
Nusa Tenggara Timur	1,00	75,64	23,36	100,00

Lanjutan Tabel/Continued Table 15.20

Provinsi <i>Province</i>	Tidak/Belum Pernah Sekolah <i>Never/not yet attended school</i>	Yang Masih Sekolah <i>Attending School</i>	Tidak Bersekolah Lagi <i>Not Attending School Anymore</i>	Jumlah Total
(1)	(2)	(3)	(4)	(5)
Kalimantan Barat	0,89	69,86	29,25	100,00
Kalimantan Tengah	0,19	69,43	30,38	100,00
Kalimantan Selatan	0,62	69,90	29,48	100,00
Kalimantan Timur	0,21	74,33	25,45	100,00
Kalimantan Utara	0,80	72,46	26,74	100,00
Sulawesi Utara	0,30	70,27	29,44	100,00
Sulawesi Tengah	0,81	71,78	27,41	100,00
Sulawesi Selatan	0,45	72,99	26,56	100,00
Sulawesi Tenggara	0,54	75,81	23,65	100,00
Gorontalo	0,57	70,73	28,71	100,00
Sulawesi Barat	1,05	70,08	28,87	100,00
Maluku	0,41	77,50	22,08	100,00
Maluku Utara	0,49	76,14	23,37	100,00
Papua Barat	1,34	74,61	24,06	100,00
Papua	16,02	61,91	22,08	100,00
<b>Indonesia</b>	<b>0,58</b>	<b>70,77</b>	<b>28,66</b>	<b>100,00</b>

Sumber/Source : BPS, Statistik Indonesia 2020/BPS, *Statistic Yearbook of Indonesia 2020*

**Tabel 15.21 Tingkat Pengangguran Terbuka (TPT) dan Tingkat Partisipasi Angkatan Kerja (TPAK) Menurut Provinsi (%), 2018-2019**  
*Open Unemployment Rate (OURs) and Labor Force Participation Rate (LFPRs) by Province in Indonesia (%), 2018 - 2019*

Provinsi Province	TPT/OUR				TPAK/LFPR			
	2018		2019		2018		2019	
	Feb	Agust	Feb	Agust	Feb	Agust	Feb	Agust
(1)	(2)	(3)	(4)	(5)	(6)	(7)	(8)	(9)
Aceh	6,55	6,36	5,53	6,20	64,98	64,24	66,49	63,36
Sumatera Utara	5,59	5,56	5,56	5,41	73,36	71,82	74,57	70,19
Sumatera Barat	5,55	5,55	5,29	5,33	72,80	67,26	70,27	67,51
R i a u	5,72	6,20	5,57	5,97	70,07	65,23	68,26	65,10
Jambi	3,65	3,86	3,62	4,19	71,26	68,46	67,64	66,09
Sumatera Selatan	4,02	4,23	3,99	4,48	73,04	68,69	71,44	67,86
Bengkulu	2,70	3,51	2,50	3,39	73,12	70,06	72,24	69,90
Lampung	4,33	4,06	3,96	4,03	72,84	69,67	72,09	69,09
Kepulauan Bangka Belitung	3,61	3,65	3,39	3,62	71,34	67,79	67,89	67,70
Kepulauan Riau	6,43	7,12	6,41	6,91	71,85	64,72	68,15	64,76
DKI Jakarta	5,34	6,24	5,13	6,22	69,27	63,95	68,69	64,81
Jawa Barat	8,16	8,17	7,73	7,99	63,82	62,92	65,70	65,07
Jawa Tengah	4,23	4,51	4,22	4,49	69,58	68,56	70,21	68,62
DI Yogyakarta	3,06	3,35	2,86	3,14	72,21	73,37	73,16	72,94
Jawa Timur	3,85	3,99	3,83	3,92	68,71	69,37	70,02	69,45
Banten	7,77	8,52	7,58	8,11	67,06	63,49	66,19	64,52
B a l i	0,86	1,37	1,19	1,52	79,83	76,78	76,68	73,87
Nusa Tenggara Barat	3,38	3,72	3,27	3,42	69,83	65,91	69,62	68,65
Nusa Tenggara Timur	2,98	3,01	3,10	3,35	73,00	70,17	70,91	68,50

Lanjutan Tabel/Continued Table 15.21

Provinsi Province	TPT/OUR				TPAK/LFPR			
	2018		2019		2018		2019	
	Feb	Agust	Feb	Agust	Feb	Agust	Feb	Agust
(1)	(2)	(3)	(4)	(5)	(6)	(7)	(8)	(9)
Kalimantan Barat	4,15	4,26	4,14	4,45	72,35	68,65	71,47	68,30
Kalimantan Tengah	3,18	4,01	3,33	4,10	72,97	70,03	72,23	69,68
Kalimantan Selatan	3,86	4,5	3,5	4,31	73,41	70,27	73,98	69,41
Kalimantan Timur	6,9	6,6	6,66	6,09	68,87	64,99	70,44	66,44
Kalimantan Utara	4,68	5,22	5,8	4,4	70,06	67,81	69,06	66,28
Sulawesi Utara	6,09	6,86	5,37	6,25	67,63	63,01	63,52	63,87
Sulawesi Tengah	3,19	3,43	3,54	3,15	73,28	69,52	70,96	67,59
Sulawesi Selatan	5,39	5,34	5,42	4,97	66,36	63,02	65,29	62,9
Sulawesi Tenggara	2,79	3,26	2,96	3,59	72,73	69,78	71,62	69,07
Gorontalo	3,62	4,03	3,47	4,06	72,9	67,34	72,43	66,83
Sulawesi Barat	2,45	3,16	1,45	3,18	71,53	68,46	70,69	69,27
Maluku	7,38	7,27	6,91	7,08	65,02	62,9	63,12	63,04
Maluku Utara	4,65	4,77	5,09	4,97	71,49	65,21	64,8	64,49
Papua Barat	5,67	6,3	5,28	6,24	70,99	67,88	69,11	68,27
Papua	2,91	3,20	3,42	3,65	79,38	79,11	76,04	76,92

Sumber/Source : BPS, Statistik Indonesia 2020/BPS, *Statistic Yearbook of Indonesia 2020*

**Tabel 15.22** **Persentase Wanita Berumur 15 - 49 Tahun dan Berstatus Kawin yang Sedang Menggunakan/ Memakai Alat KB Menurut Provinsi, 2015-2019**

*Proportion of Married Women Aged 15 - 49 Years Who Currently Used Contraceptive by Province, 2015-2019*

Provinsi Province	2015	2016	2017	2018	2019
(1)	(2)	(3)	(4)	(5)	(6)
Aceh	46,92	48,91	47,91	46,92	46,12
Sumatera Utara	49,06	48,65	47,61	47,84	43,48
Sumatera Barat	48,53	50,77	47,39	46,86	47,62
R i a u	54,42	55,09	54,07	53,50	50,82
Jambi	64,16	64,56	61,26	62,04	62,29
Sumatera Selatan	68,06	68,46	66,21	65,58	63,71
Bengkulu	67,83	68,10	64,89	65,01	65,27
Lampung	67,35	69,70	66,72	66,60	63,96
Kepulauan Bangka Belitung	64,99	67,08	63,78	64,94	62,98
Kepulauan Riau	47,05	46,93	46,46	47,56	40,39
DKI.Jakarta	54,75	52,46	50,99	50,93	50,10
Jawa Barat	64,67	61,65	62,28	63,63	58,83
Jawa Tengah	62,15	61,48	60,90	61,10	57,86
DI Yogyakarta	59,33	58,70	56,40	56,38	56,03
Jawa Timur	63,79	63,93	63,64	62,80	60,59
Banten	61,16	60,96	60,40	61,41	56,82
B a l i	60,03	61,37	60,38	61,48	56,44
Nusa Tenggara Barat	59,07	58,36	55,09	54,65	53,83
Nusa Tenggara Timur	42,08	44,86	43,84	43,47	43,03

Lanjutan Tabel/Continued Table 15.22

Provinsi Province	2015	2016	2017	2018	2019
(1)	(2)	(3)	(4)	(5)	(6)
Kalimantan Barat	65,76	65,01	65,69	64,04	62,02
Kalimantan Tengah	68,50	65,31	67,21	65,66	65,06
Kalimantan Selatan	70,13	69,78	67,59	67,42	67,67
Kalimantan Timur	59,86	57,02	57,85	57,01	53,31
Kalimantan Utara	52,67	51,06	50,27	49,46	48,57
Sulawesi Utara	66,67	65,96	64,07	63,13	62,45
Sulawesi Tengah	57,55	56,69	57,71	57,04	55,72
Sulawesi Selatan	48,38	48,75	48,05	48,02	47,55
Sulawesi Tenggara	48,66	53,42	51,48	51,84	47,80
Gorontalo	64,78	64,13	62,26	60,90	61,52
Sulawesi Barat	47,69	49,97	50,08	50,53	46,83
Maluku	43,21	40,80	42,17	42,00	40,66
Maluku Utara	51,73	52,18	53,61	52,52	50,11
Papua Barat	43,96	42,74	35,09	35,69	38,34
Papua	23,37	23,56	25,13	23,82	22,44
<b>Indonesia</b>	<b>59,98</b>	<b>59,39</b>	<b>58,70</b>	<b>58,73</b>	<b>55,96</b>

Sumber/Source : BPS, Statistik Indonesia 2020/BPS, *Statistic Yearbook of Indonesia 2020*

**Tabel 15.23 Banyaknya Perguruan Tinggi<sup>1</sup>, Mahasiswa dan Tenaga Edukatif (Negeri dan Swasta) di Bawah Kementerian Riset, Teknologi dan Pendidikan Tinggi Menurut Provinsi, 2018/2019**

*Number of State and Private Universities, Students and Lecturers (State and Private) Under the Ministry of Research, Technology and High Education by Province, 2018/2019*

Provinsi Province	Jumlah Perguruan Tinggi/Akademi Number of University/Academy		Jumlah Mahasiswa Number of Student		Jumlah Tenaga Edukatif Number of Teacher	
	Negeri State	Swasta Private	Negeri State	Swasta Private	Negeri State	Swasta Private
	(1)	(2)	(3)	(4)	(5)	(6)
Aceh	7	102	3 498	4 265	70 146	84 532
Sumatera Utara	3	240	2 858	12 457	81 975	295 952
Sumatera Barat	5	100	3 525	4 139	84 415	94 616
R i a u	2	79	1 473	3 305	37 457	104 068
Jambi	1	38	1 026	1 451	35 965	36 388
Sumatera Selatan	2	106	1 830	4 753	45 416	101 513
Bengkulu	2	17	904	1 247	23 787	26 138
Lampung	3	82	1 949	3 398	34 613	74 161
Kepulauan Bangka Belitung	2	16	268	398	5 221	6 008
Kepulauan Riau	2	34	402	1 395	4 427	33 964
DKI.Jakarta	4	291	4 075	25 005	93 695	630 393
Jawa Barat	12	389	8 504	24 781	165 029	602 120
Jawa Tengah	9	263	6 752	13 948	157 735	394 886
DI Yogyakarta	4	106	4 736	8 037	99 823	268 243
Jawa Timur	17	337	10 803	22 809	310 052	509 070
Banten	2	117	1 461	8 816	1 036 054	234 204
B a l i	4	59	2 959	3 656	51 567	82 231
Nusa Tenggara Barat	1	54	1 191	3 601	31 080	54 805

Lanjutan Tabel/Continued Table 15.23

Provinsi Province	Jumlah Perguruan Tinggi/Akademi Number of University/Academy		Jumlah Mahasiswa Number of Student		Jumlah Tenaga Edukatif Number of Teacher	
	Negeri State	Swasta Private	Negeri State	Swasta Private	Negeri State	Swasta Private
(1)	(2)	(3)	(4)	(5)	(6)	(7)
Nusa Tenggara Timur	4	53	1 500	2 944	55 445	59 277
Kalimantan Barat	4	46	1 564	1 393	52 136	35 014
Kalimantan Tengah	1	25	834	1 058	18 496	18 865
Kalimantan Selatan	3	46	1 445	2 460	38 339	52 779
Kalimantan Timur	5	52	1 821	2 216	40 882	51 259
Kalimantan Utara	1	8	317	311	6 684	5 947
Sulawesi Utara	4	51	2 772	1 834	60 589	33 862
Sulawesi Tengah	1	34	1 476	2 065	36 443	49 207
Sulawesi Selatan	4	206	3 474	10 748	66 147	264 237
Sulawesi Tenggara	2	38	1 772	2 121	60 570	39 591
Gorontalo	1	14	791	1 047	28 768	22 159
Sulawesi Barat	1	17	362	800	8 047	15 473
Maluku	3	27	1 493	1 192	19 453	25 170
Maluku Utara	1	18	620	1 347	20 691	25 541
Papua Barat	2	19	562	1 042	16 475	29 442
Papua	3	45	1 006	1 765	30 781	49 646
<b>Indonesia</b>	<b>122</b>	<b>3 129</b>	<b>80 023</b>	<b>181 804</b>	<b>2 928 403</b>	<b>4 410 761</b>

Sumber/Source : BPS, Statistik Indonesia 2020/BPS, *Statistic Yearbook of Indonesia 2020*

**Table 15.24 Upah Minimum Provinsi (UMP) per Bulan Menurut Provinsi (Rupiah), 2017-2019**  
*Provincial Minimum Wages per Month by Province (rupiahs), 2017-2019*

Provinsi Province	Upah Minimum Provinsi (UMP) Provincial Minimum Wages		
	2017	2018	2019
(1)	(2)	(3)	(4)
Aceh	2 500 000	2 700 000	2 916 810
Sumatera Utara	1 961 355	2 132 189	2 303 403
Sumatera Barat	1 949 285	2 119 067	2 289 220
R i a u	2 266 723	2 464 154	2 662 026
Jambi	2 063 949	2 243 719	2 423 889
Sumatera Selatan	2 388 000	2 595 995	2 804 453
Bengkulu	1 737 413	1 888 741	2 040 407
Lampung	1 908 448	2 074 673	2 241 270
Kepulauan Bangka Belitung	2 534 674	2 755 444	2 976 706
Kepulauan Riau	2 358 454	2 563 875	2 769 754
DKI.Jakarta	3 355 750	3 648 036	3 940 973
Jawa Barat	1 420 624	1 544 361	1 668 373
Jawa Tengah	1 367 000	1 486 065	1 605 396
DI Yogyakarta	1 337 645	1 454 154	1 570 923
Jawa Timur	1 388 000	1 508 895	1 630 059
Banten	1 931 180	2 099 385	2 267 990
B a l i	1 956 727	2 127 157	2 297 969
Nusa Tenggara Barat	1 631 245	1 825 000	2 012 610
Nusa Tenggara Timur	1 525 000	1 660 000	1 795 000

Lanjutan Tabel/Continued Table 15.24

Provinsi Province	Upah Minuman Provinsi (UMP) Provincial Minimum Wages		
	2017	2018	2019
(1)	(2)	(3)	(4)
Kalimantan Barat	1 882 900	2 046 900	2 211 500
Kalimantan Tengah	2 227 307	2 421 305	2 663 435
Kalimantan Selatan	2 258 000	2 454 671	2 651 782
Kalimantan Timur	2 339 556	2 543 332	2 747 561
Kalimantan Utara	2 354 800	2 559 903	2 765 463
Sulawesi Utara	2 598 000	2 824 286	3 051 076
Sulawesi Tengah	1 807 775	1 965 232	2 123 040
Sulawesi Selatan	2 435 625	2 647 767	2 860 382
Sulawesi Tenggara	2 002 625	2 177 052	2 351 870
Gorontalo	2 030 000	2 206 813	2 384 020
Sulawesi Barat	2 017 780	2 193 530	2 381 000
Maluku	1 925 000	2 222 220	2 400 664
Maluku Utara	1 975 152	2 320 803	2 508 091
Papua Barat	2 421 500	2 667 000	2 934 500
Papua	2 663 647	3 000 000	3 240 900
<b>Indonesia</b>	<b>2 142 855</b>	<b>2 268 874</b>	<b>2 455 662</b>

Sumber/Source : BPS, Statistik Indonesia 2020/BPS, *Statistic Yearbook of Indonesia 2020*

**Tabel 15.25 Nilai Ekspor Menurut Pelabuhan Utama (Nilai FOB: juta US\$ ), 2018-2019**  
*Value of Exports by Major Ports (FOB value: million US\$), 2018- 2019*

Provinsi Province	Pelabuhan Utama Major Ports	Ekspor/Export	
		2018	2019 <sup>x</sup>
(1)	(2)	(3)	(4)
Aceh	Biang Lancang (Arun)	0,8	4,8
Sumatera Utara	Belawan	7 733,8	6 786,7
Sumatera Barat	Padang/Teluk Bayur	1 598,1	1 337,6
R i a u	Dumai	12 497,7	8 942,3
Jambi	Palembang - Plaju	370,5	270,6
Sumatera Selatan	Musi River/Boom Baru	3 186,4	3 298,5
Bengkulu	Panjang	1 714,2	1 561,2
Lampung	Batu Ampar	4 202,3	4 184,2
Kepulauan Bangka Belitung	Sekupang	2 214,1	1 810,7
Kepulauan Riau	Kabil/Panau	1 447,1	1 150,2
DKI.Jakarta		14 832,1	13 574,4
Jawa Barat	Tanjung Priok	48 068,2	46 945,7
Jawa Tengah	Soekarno Hatta <sup>1</sup>	6 415,7	7 092,1
DI Yogyakarta	Balongan	230,7	206,9
Jawa Timur	Tanjung Emas	6 407,6	6 384,2
Banten	Cilacap	171,4	512,6
B a l i	Tuban	756,0	1 016,4
Nusa Tenggara Barat	Tanjung Perak	16 229,6	15 505,1
Nusa Tenggara Timur	Merak	563,7	468,0
Banten	Cigading	685,8	790,5
Jawa Lainnya/Rest Of Java		4 567,7	4 559,6
Bali	Benoa/Loloan	0,5	0,2
Bali	Ngurah Rai <sup>1</sup>	306,8	350,3
NTB	Bima	8,0	0,0
NTT	Atapupu	17,7	15,0

Lanjutan Tabel/Continued Table 15.25

Provinsi Province	Pelabuhan Utama Major Ports	Ekspor/Export	
		2018	2019*
(1)	(2)	(3)	(4)
NTT	Tenau	0,1	1,2
Bali dan Nusa Tenggara Lainnya/ <i>Rest of Bali and Nusa Tenggara</i>		449,4	194,6
Kalimantan Barat	Pontianak	367,5	411,6
Kalimantan Selatan	Banjarmasin	4 734,6	4 307,8
Kalimantan Selatan	Kotabaru	319,6	293,8
Kalimantan Timur	Balikpapan	1 833,9	2 156,7
Kalimantan Timur	Samarinda	5 103,3	4 549,4
Kalimantan Timur	Tanjung Santan	0,0	0,0
Kalimantan Timur	Tanjung Sangata	21,1	9,8
Kalimantan Timur	Bontang	4 565,3	3 226,4
Kalimantan Timur	Senipah	52,6	0,0
Kalimantan Utara	Lingkas Tarakan	780,7	838,8
Kalimantan Lainnya/ <i>Rest of Kalimantan</i>		12 040,6	10 867,4
Sulawesi Utara	Bitung	520,3	296,4
Sulawesi Tengah	Pantolan	457,8	467,7
Sulawesi Selatan	Ujung Pandang	160,3	43,7
Sulawesi Selatan	Malili	230,9	784,4
Sulawesi Selatan	Hasanuddin <sup>1</sup>	4,6	5,6
Sulawesi Tenggara	Kolaka	0,0	0,0
Sulawesi Tenggara	Pomalaa	286,1	319,1
Sulawesi Barat	Mamuju	0,0	1,4
Sulawesi Lainnya/ <i>Rest of Sulawesi</i>		6 480,5	7 554,7
Maluku	Ambon	0,0	0,2
Maluku Utara	Ternate	1,8	0,0
Papua Barat	Teluk Kasim/Salawati	0,0	0,0
Papua Barat	Sorong	0,0	22,1

**Lanjutan Tabel/Continued Table 15.25**

Provinsi Province	Pelabuhan Utama Major Ports	Ekspor/Export	
		2018	2019 <sup>x</sup>
(1)	(2)	(3)	(4)
Papua	Amamapare	3 760,0	1 087,1
Papua	Bade, Irian Jaya	50,4	52,3
Maluku dan Papua Lainnya/ <i>Rest of Maluku and Papua</i>		3 564,8	3 237,0
<b>Jumlah/Total</b>		<b>180 012,7</b>	<b>167 497,0</b>

Sumber/Source : BPS, Statistik Indonesia 2020/BPS, *Statistic Yearbook of Indonesia 2020*

**Tabel 15.26** Nilai Impor Menurut Pelabuhan Utama (Nilai CIF: juta US\$), 2018-2019  
*Value of Imports by Major Ports (CIF value: million US\$), 2018-2019*

Provinsi/Province	Pelabuhan Utama/Major Ports	Impor/Import	
		2018	2019 <sup>x</sup>
(1)	(2)	(3)	(4)
Sumatera Utara	Belawan	5 206,3	4 256,6
Riau	Dumai	557,6	502,4
Kepulauan Riau	Pulau Sambu	381,0	503,3
Kepulauan Riau	Tanjung Uban	1 232,6	1 087,4
Sumatera Selatan	Boom Baru	718,7	5 524,9
Lampung	Kota Agung	0,0	1 932,6
Sumatera Lainnya/Rest Of Sumatera		15 632,8	6 417,8
DKI Jakarta	Tanjung Priok	77 090,5	72 020,2
DKI Jakarta	Sukarno Hatta 2	16 482,9	16 057,6
Banten	Merak	6 423,5	5 364,5
Banten	Cigading	2 902,5	2 733,9
Jawa Tengah	Tanjung Emas	8 039,8	8 179,1
Jawa Tengah	Cilacap	6 227,0	4 176,4
Jawa Timur	Tanjung Perak	17 652,6	16 545,7
Jawa Lainnya/Rest Of Java		16 101,8	12 888,5
Bali	Ngurah Rai 2	159,2	230,0
Bali	Benoa/Loloan	82,5	14,9
NTB	Bima	31,8	164,5
NTT	Waingapu	6,8	59,9
Bali dan Nusa Tenggara Lainnya/Rest of Bali and Nusa Tenggara		366,1	48,5

Lanjutan Tabel/Continued Table 15.26

Provinsi/Province	Pelabuhan Utama/Major Ports	Impor/Import	
		2018	2019 <sup>x</sup>
(1)	(2)	(3)	(4)
Kalimantan Barat	Pontianak	281,0	107,5
Kalimantan Selatan	Kota Baru	860,5	687,6
Kalimantan Timur	Balikpapan	3 154,1	354,8
Kalimantan Timur	Samarinda	264,6	1 410,8
Kalimantan Timur	Tanjung Sangata	65,5	145,0
Kalimantan Utara	Lingkas Tarakan	8,0	20,2
Kalimantan Lainnya/ Rest of Kalimantan		2 389,8	1 641,7
Sulawesi Utara	Bitung	98,5	133,5
Sulawesi Tengah	Pantoloan	4,4	11,6
Sulawesi Selatan	Ujungpandang	62,7	1,4
Sulawesi Selatan	Malili, Sulawesi	143,5	976,2
Sulawesi Lainnya/ Rest of Sulawesi		4 691,6	4 771,4
Maluku	Ambon	486,2	160,6
Papua Barat	Sorong	37,0	44,6
Papua	Amamapare	241,9	203,8
Maluku dan Papua Lainnya/Rest of Maluku and Papua		626,1	1 348,0
<b>Jumlah/Total</b>		<b>188 711,4</b>	<b>170 727,4</b>

Sumber/Source : BPS, Statistik Indonesia 2020/BPS, Statistic Yearbook of Indonesia 2020

**Tabel 15.27 Luas Panen, Produktivitas dan Produksi Padi<sup>1</sup> Menurut Provinsi, 2019**  
*Table Area Harvested, Productivity and Production of Paddy<sup>1</sup> by Province, 2019*

Provinsi/Province	Luas Panen Area Harvested <sup>1</sup> (Ha)	Hasil/Ha Yield Rate (Ku/Ha)	Produksi Production <sup>1</sup> (Ton)	Persentase Produksi Terhadap Total/ Percentage of Total Production
(1)	(2)	(3)	(4)	(5)
Aceh	310 012	55,30	1 714 438	3,14
Sumatera Utara	413 141	50,32	2 078 902	3,81
Sumatera Barat	311 671	47,58	1 482 996	2,72
R i a u	63 142	36,56	230 874	0,42
Jambi	69 536	44,57	309 933	0,57
Sumatera Selatan	539 317	48,27	2 603 396	4,77
Bengkulu	64 407	46,03	296 472	0,54
Lampung	464 103	46,63	2 164 089	3,96
Kepulauan Bangka Belitung	17 088	28,56	48 806	0,09
Kepulauan Riau	356	32,30	1 151	0,00
DKI Jakarta	623	53,96	3 359	0,01
Jawa Barat	1 578 836	57,54	9 084 957	16,64
Jawa Tengah	1 678 479	57,53	9 655 654	17,68
DI Yogyakarta	111 477	47,86	533 477	0,98
Jawa Timur	1 702 426	56,28	9 580 934	17,55
Banten	303 732	48,41	1 470 503	2,69
B a l i	95 319	60,78	579 321	1,06
Nusa Tenggara Barat	281 666	49,78	1 402 182	2,57
Nusa Tenggara Timur	198 867	40,82	811 724	1,49

Lanjutan Tabel/Continued Table 15.27

Provinsi/Province	Luas Panen Area Harvested <sup>1</sup> (Ha)	Hasil/Ha Yield Rate (Ku/Ha)	Produksi Production <sup>1</sup> (Ton)	Persentase Produksi Terhadap Total/ Percentage of Total Production
(1)	(2)	(3)	(4)	(5)
Kalimantan Barat	290 048	29,23	847 875	1,55
Kalimantan Tengah	146 145	30,35	443 561	0,81
Kalimantan Selatan	356 246	37,69	1 342 862	2,46
Kalimantan Timur	69 708	36,41	253 818	0,46
Kalimantan Utara	10 295	32,40	33 357	0,06
Sulawesi Utara	62 020	44,79	277 776	0,51
Sulawesi Tengah	186 100	45,40	844 904	1,55
Sulawesi Selatan	1 010 189	50,03	5 054 167	9,26
Sulawesi Tenggara	132 344	39,27	519 707	0,95
Gorontalo	49 010	47,18	231 211	0,42
Sulawesi Barat	62 581	47,96	300 142	0,55
Maluku	25 977	37,82	98 255	0,18
Maluku Utara	11 701	32,43	37 946	0,07
Papua Barat	7 192	41,63	29 944	0,05
Papua	54 132	43,48	235 340	0,43
<b>Indonesia</b>	<b>10 677 886</b>	<b>51,14</b>	<b>54 604 033</b>	<b>100,00</b>

Catatan/Note: 1 : Kualitas produksi gabah kering giling/The production is in term of dry unhusked paddy

2 : Hasil Survei Kerangka Sampel Area (KSA)/Area Sampling Frame (ASF) Survey

Sumber/Source: BPS, Statistik Indonesia 2020/BPS, Statistic Yearbook of Indonesia 2020

# DATA

## MENCERDASKAN BANGSA

*Enlighten The Nation*

<https://kaltim.bps.go.id>



**BADAN PUSAT STATISTIK**  
**PROVINSI KALIMANTAN TIMUR**  
**BPS - Statistics of Kalimantan Timur Province**

Jalan Kemakmuran No.04 Samarinda 75117  
Telp. : (0541) 732793, 743372, Fax : (0541) 201121  
Email : [bps6400@bps.go.id](mailto:bps6400@bps.go.id), Homepage : <https://kaltim.bps.go.id>

ISSN 0215-2266



9 770215 226601 >